



主基田 お田植祭

おっへえそっ!

おかやま  吉備中央町

主な記事

- P2 ~ 特集 住んでみられえ吉備中央町
- P8 ~ 役場からのお知らせ
- P20~ インフォメーション

住んでみられえ

吉備中央町

2019年4月、吉備高原都市にPFI事業により吉備中央町有住宅吉備高原団地が完成しました。住宅の完成に伴い、より快適な環境を創設し、吉備中央町の定住人口の増加や地域活性化を目指します。

【事業目的】

この事業は「第2次吉備中央町総合計画」に基づき、PFI法を活用し民間のノウハウによる質の高いサービスの導入や町財政の平準化等を図りつつ、吉備中央町の定住人口の増加に資する住宅等の整備を行うことを目的としています。

特に以下の4点の事項に配慮し実施しています。

① 良質なサービスの提供及びコストの縮減

民間の資金、経営能力及び技術的能力を活用した効率的かつ効果的な設計、建設、工事監理及び維持管理・運営を行うことにより、良質な住環境・生活環境サービスの提供を図っています。

② 周辺環境との調和

建築の意匠や外構の整備等において、周辺環境と調和した整備を行っています。

③ 地域経済の活性化

町内企業や町民の参入による地域経済への貢献がなされるよう配慮しています。

④ 子育て支援

安心して子どもを産み、育てることができ、かつ、子どもが健やかに成長できる環境づくりを進めるた

め、間取りやコミュニティスペース、プレイスペースなど、子育てに適した施設となるよう配慮しています。

【PFI事業とは】

PFI (Private Finance Initiative) 事業とは、民間の資金と経営能力・技術（ノウハウ）を活用し、公共施設等の設計・建設・改修・更新や維持管理・運営を行う公共事業のことです。この手法を行うことにより、コスト削減や質の高い公共サービス提供が期待されるだけでなく、民間の事業機会を創出することにもつながります。

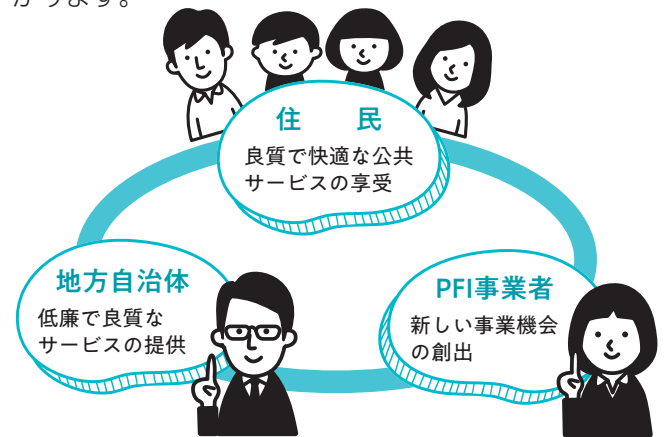

【完成までの経緯】

平成30年1月15日	実施方針の公表、説明、質疑応答
2月26日	募集要項の公表、説明、質疑応答
2月26日	特定事業選定の公表、公募公告 (公募型プロポーザル方式で選定)
4月27日	参加表明書、提案書の受付
7月12日	提案プレゼン（4事業者）、審査委員会
7月25日	優先交渉権者の選定、決定、公表
8月10日	事業契約締結
平成31年4月11日～	入居者募集
4月30日	施設完成（引き渡し）
令和元年5月1日	維持管理・運営開始



平成30年10月4日安全祈願祭の様子

単身向け(10戸)

- 間取り 1K
- 住戸面積 37.48㎡
- バルコニー面積 4.15㎡
- 住戸設備
 - ・ユニットバス
 - ・ウォークインクローゼット
 - ・洋式便器 (ウォシュレット)

- 家賃 40,000円 (月額)
- 敷金 家賃の1ヵ月分
- 礼金 なし
- 共益費 なし
- 駐車場 3,000円 (月額)

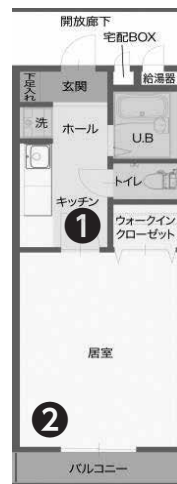

※図面は現況とは異なる場合があります。



ファミリー向け(14戸)

- 間取り 3LDK (メゾネットタイプ)
- 住戸面積 78.49㎡
- バルコニー面積 8.55㎡
- 住戸設備
 - ・ユニットバス
 - ・洋式便器 (ウォシュレット)
 - ・階段に手すり
- 家賃 61,000円/65,000円 (月額)

- 敷金 家賃の1ヵ月分
- 礼金 なし
- 共益費 なし
- 駐車場
 - 1台目3,000円 (月額)
 - 2台目2,000円 (月額)

※図面は現況とは異なる場合があります。

1階

2階



お問い合わせ先

■ 株式会社 社会人計画研究所 岡山支店

〒700-0815 岡山市北区野田屋町1-1-15

☎086-227-3610 (営業時間9:00~18:00) FAX 086-227-3559

■ 吉備中央町 建設課 建設班 ☎0866-54-1319

自然豊かな緑に囲まれて、思いを澄ます
心休まるまちで、人生の洗濯と選択を



ハートフルタウン ～分譲中～

◇ハートフルタウン分譲地

ハートフルタウン 販売価格 361.5万円～634.6万円
土地面積 381.36㎡(115.36坪)
～606.18㎡(183.37坪)
※販売価格は補助金交付後の金額です。

◇ハートフルタウン概要

所在地 岡山県加賀郡吉備中央町上田東
(道の駅かまがわ円城から徒歩3分)
交通機関 JR岡山駅から車で約60分(37km)
山陽自動車道岡山ICから車で約50分(33km)
岡山自動車道賀陽ICから車で約25分(20km)
岡山桃太郎空港から車で約30分(23km)
教育機関 円城幼稚園 約1.5km
円城小学校 約1.5km(円城幼稚園と隣接)
加賀中学校 約13.5km(スクールバス対応)
※高校は岡山学区(高梁高校は調整区域)

設備 区画道路 幅員6m
上水道 公営上水道(町水道課)
下水道 集中合併汚水処理(町定住促進課)
ガス プロパンガス
ネット環境 CATV

設備に関する負担金等(毎月の使用料等は別途)

上水道接続負担金 345,000円(20mm口径)
下水道接続負担金 不要
その他 電柱・電線等の位置の変更はできません。
分譲価格30%相当の補助金があります。
分譲区画数 23区画の内8区画

【お問い合わせ先】

定住促進課 定住促進班 ☎0867-34-1116

定住奨励金・補助金制度のお知らせ

岡山県が分譲する吉備高原都市住区、町が分譲するハートフルタウンに住宅を新築し、定住の意思を持って居住される方に奨励金・補助金を交付しています。

【住宅取得奨励金】

金額等	交付対象要件等
基本額70万円 (一括交付)	【交付対象要件】 <ul style="list-style-type: none"> ●平成26年1月1日から令和2年3月31日までに、吉備高原都市またはハートフルタウンの分譲地に新築(建築日から1年未満の未入居のものを含む)された方 ●固定資産税が最初に賦課された年の1月1日において申請者の年齢が50歳以下であること *その他にも、対象要件がありますので事前にご確認ください。 【申請期限】 <ul style="list-style-type: none"> ●対象住宅に係る固定資産税が最初に賦課された年の4月1日から同年8月末日まで

【宅地分譲購入補助金制度】

交付額	交付対象要件等
分譲価格に 30パーセントを乗じた額 (千円未満の端数は切り捨て)	【交付対象要件】 <ul style="list-style-type: none"> ●住宅(社宅、建売住宅、賃貸住宅を含む)を新築する目的で、ハートフルタウン宅地分譲地を購入された個人または法人の方 ●延べ床面積が50㎡以上の住宅であること ●分譲後3年以内に住宅の建築に着手していること

お問い合わせ先 定住促進課 定住促進班 ☎0867-34-1116

緑につつまれた自然環境と安全で
豊かなくらしが共生するまち



吉備高原都市住区 ～分譲中～

◇吉備高原都市住区

東・西住区 販売価格 280.7万円～816.9万円
土地面積 301.84㎡(91.30坪)
～1027.57㎡(310.83坪)
※東・西住区以外にも南・北住区があります。

◇吉備高原都市住区 概要

所在地 岡山県加賀郡吉備中央町上野、吉川、湯山地区内
交通機関 JR岡山駅から中鉄バスリハビリセンター行き乗車約70分
JR伯備線備中高梁駅から備北バス吉川行き乗車約50分
JR岡山駅から車で約45分(40km)
岡山自動車道賀陽ICから車で約15分(13km)
岡山桃太郎空港から車で約20分(16km)
教育機関 吉備高原こども園(吉備高原都市内)
吉備高原小学校(吉備高原都市内)
加賀中学校 約5km(スクールバス対応)

設 備 区画道路 幅員6m～
上水道 公営上水道(町水道課)
下水道 公共下水道(町水道課)
ガス プロパンガス
ネット環境 CATV

設備に関する負担金等(毎月の使用料等は別途)

上水道接続負担金 160,000円(13mm口径) *消費税は別途
下水道接続負担金 不要

分譲区画数 851区画 南・北住区
(自然型/152、造成型/279)
東・西住区(造成型/420)

【お問い合わせ先】

岡山県県民生活部 中山間・地域振興課
☎086-226-7268



畑を耕して、実りある生活を！ 下加茂プレーパーク体験農園利用者募集について

下加茂プレーパークには既存の農園を活用し、レクリエーションとしての農作業ができる貸農園があります。農業を通じて身近な自然体験の場として利用してみませんか？

●利用期間

4月1日から3月31日までの1年間で、空き区画があればいつでもご利用可能です。(利用期間の更新も可能です)

●利用可能区画・利用料

令和元年6月1日現在、30区画中10区画が利用できます。

- 区画面積 43㎡～116㎡
- 利用料(年額) 310円～930円

※区画により面積・利用料は異なります。
詳しくは、建設課にお問い合わせください。

町内外を問わずご利用できます！
興味のある方は、お気軽にお問い合わせください。



体験農園の様子

お問い合わせ先 建設課 建設班 ☎0866-54-1319



わかば賞伝達式

5月9日、青少年の善意ある行為をたたえる「県わかば賞」の伝達式が加賀中学校で行われ、内田吉紀さん（2年生）に賞状と副賞が贈られました。これは、岡山県青少年相談員の堀井正起さん（北）の推薦により、内田さんの行動が認められ今回の受賞となりました。



内田さんはキッズパークに中学生ボランティアとして毎週通い、子どもの見守りや遊具の消毒作業、施設の清掃などを手伝ってきました。賞を受け「1年間頑張ってきたことが認められるのは嬉しいです。これからも子どもたちが安全に過ごせるように、また、来てよかったと思えるような環境を作っていきたいです」と笑顔で話されていました。おめでとうございます。

岡山県防犯協会

功労団体表彰受賞

5月22日、地域の防犯活動に貢献した個人・団体に贈られる岡山県防犯協会功労表彰授章式が岡山県庁で行われました。岡山北警察署管内では、津賀地区連合住民会が功労ボランティア団体として選ばれました。

津賀地区連合住民会では、安全で安心な地域社会を実現するため、自動車に青色回転灯と「防犯パトロール実施中」と書かれたシールを装着し、8名で自主防犯パトロールを実施しています。特に、小・中学生の登下校に合わせた見回りや犯罪防止、少年健全育成のための「おはよう」「おかえり」等の声かけを行っており、これらの活動が認められ今回の受賞につながりました。おめでとうございます。



住民主体の通いの場を視察

フィリピン共和国カパス町から福祉関係者約20名が来町され、4月9日に上加茂の通いの場『にこにこ茶屋』、4月18日に円城の通いの場『ももカフェ』を視察されました。

両日とも笑いがこぼれる和やかな雰囲気の中、情報交換や、利用者の皆さんと一緒に元気体操などを通じて交流を深められていました。



ももカフェで一緒に体操



にこにこ茶屋で楽しい交流

龍王焼池田美勝展

5月10日から13日まで、賀陽庁舎町民ホールにて龍王焼池田美勝展が開催されました。陶芸研究家池田美勝さんは町内北でお生まれになり、滋賀県信楽で修行され、岡山市で龍王焼と名付け独自の技法で作品を制作してこられました。作品には貝殻、植物等が原材料となった釉薬を使用されており、色味や手触りなど様々な陶器が展示してあります。

42年間の集大成として郷土での展示会を希望され、地元有志により実行委員会を立ち上げ今回の展示会開催に至りました。多彩な作品の数々が来場者を魅了していました。



愛育委員会・栄養改善協議会 総会並びに合同研修会開催

5月11日、吉備中央町農業振興センターにおいて、令和元年度吉備中央町愛育委員会・栄養改善協議会総会並びに合同研修会が開催されました。

当日は総

勢144名の参加があり、開会行事の後、合同研修会として岡山県備前保健所徳山雅之所長による「愛育委員・栄養委員活動について」と題して講演が行われました。講演では、地域でのボランティア活動をする中で無理なく楽しく活動をして欲しいと話されています。任期1年目の委員の方は肩の力を少し抜くことができ、前向きになれた様子が見られ、有意義な研修会となったようです。その後、それぞれの会場に分かれ総会行事が行われ、今年度の事業がスタートしました。



加賀中学校あいさつ運動

5月16日、加賀中学校であいさつ運動が行われ、民生委員児童委員と関係者約60名が「おはようございます」と生徒と気持ちのよいあいさつを交わしました。大きな声であいさつをする生徒、恥ずかしそうに下を向く生徒、顔見知りの委員を見つけて手を振ってくる生徒。様々な反応に、生徒たちの心に寄り添うことの大切さを感じました。

また、13日には、岡山県下一斉に民生委員児童委員のあいさつ運動が行われ、それぞれの担当小学校を訪問しました。小学校ではハイタッチであいさつを交わすなど、子どもたちから元氣をもらっていました。



国際化推進協会総会 及び研修会

5月16日、ロマン高原かよう総合会館で、吉備中央町国際化推進協会総会及び研修会が開催され会員等約50名が参加しました。まず「YOUは何しに吉備中央町へ？」と題した研修会が行われ、町内在住のロビンソン ブレントさん（カナダ国籍）とサチダナンド クンバルさん（インド国籍）が、移住の経緯や母国の文化について語られました。

ロビンソンさんはパーマカルチャー（持続可能な生活）を求めて旅をされており、吉備中央町に滞在した際、妻の真由美さんのアトピーが改善されたことをきっかけに移住を決心されたとのことでした。

この町の素晴らしいことはギフトカルチャー（物々交換）があること」と話されており、日常の何気ない文化の良さを教わりました。



主基田 お田植祭

5月18日、豊野小学校5年生と保護者、主基田保存会会員約30名が集まり、お田植祭が行われました。主基田では平安の昔から天皇の皇位継承時に執り行われる「大嘗祭」に献上するお米を栽培した由来があり、平成2年の大嘗祭には献上したとのことでした。

毎年、主基田の保存と交流を兼ねて田植え体験を行っており、児童たちは素足で田んぼに入り、保存会の方に教わりながら丁寧に苗を植えています。





相談

消費生活相談

消費生活に関する相談を消費生活相談員がお受けします。秘密は固く守られますので、お気軽にお越しください。「困ったな」と思ったら一人で悩まず、まずは相談を!!

- ・訪問販売やクーリング・オフ
- ・はがき、携帯電話やインターネットによる不当請求・架空請求
- ・消費者金融の多重債務
- ・その他消費生活相談に限りません。

※匿名での相談も受け付けます。

日	に	ち	会	場
7月2日(火)			賀陽庁舎相談室	
7月16日(火)			加茂川庁舎相談室	

【時間】午前10時～午後3時

【お問い合わせ先】

住民課 戸籍住民班

☎0866-54-1316

行政・福祉相談

行政・福祉相談（心配ごと相談）を次の2会場で行います。相談は無料で秘密は固く守られます。

で、安心してお気軽にご相談ください。

日時	7月25日(木) 午前9時～正午	
会場	ハートオブ おかやま会館	吉川公民館
内容	行政・福祉	行政・福祉

●お問い合わせ先

住民課 戸籍住民班 ☎0866-54-1316
 (社)社会福祉協議会
 しらさぎ事業所 ☎0866-54-1818
 やすらぎ事業所 ☎0867-34-1522

年金相談

厚生年金・国民年金における年金請求手続等について日本年金機構高梁年金事務所の職員がお答えします。

【日時】7月18日(木)

午前10時～午後3時

【会場】加茂川庁舎相談室

※相談を希望される方は、7月17日(水)正午までに事前予約が必要です。（受付人数に限りがあります）

【お問い合わせ先】

住民課 戸籍住民班

☎0866-54-1316

「緑の募金緑化事業」による苗木の申請について

4月1日から5月31日まで実施しました「緑化募金」につきましては、ご協力ありがとうございました。5月末現在685,180円の募金をしていただきました。

この募金は、森林の整備・緑化の推進に役立てられるほか、吉備中央町へ配分され地域の緑化活動に役立てられます。

皆さんの地域で公民館・ごみ収集場所・道沿い等の環境美化や整備などを行われる場合、サクラやツツジなどの苗木（一部花の苗を含みます）を配布します。

苗木を希望される自治会がございましたら、7月12日(金)までに農林課へ申請してください。申請は自治会からのみの受付とさせていただきます。

なお、ご希望の本数どおりに配布できないことがありますので、ご了承ください。

【お問い合わせ先】

農林課 林業振興班

☎0866-54-1318

この夏は魅せる体づくり! シェイプアップ教室

日時	7月6日(土) 10:00～11:30
場所	ロマン高原かよう総合会館 トレーニングルーム
講師	OSKインストラクター
持ち物	バスタオル、飲料水、室内用靴、運動のできる服装
その他	予約制、参加費無料



お問い合わせ先 協働推進課 地域振興班 ☎0866-54-1301

ラウンドアバウト（環状交差点）が導入されます

ラウンドアバウトは、8月1日からの供用開始予定ですが、交差点の改良工事中も通行止めを行わず、ガードマンの案内により通行しながら、通行方法に慣れるための運用を行います。

信号機設置の交差点と異なることから、事前に町民の方へ通行方法をお知らせします。

ラウンドアバウト（環状交差点）の通行方法は図のとおり一方通行となります。

①ラウンドアバウトに入る方法



特に歩行者や自転車に注意

※交差点進入時は、合図をする必要はありません。

環状交差点（環道）内に入る前に、あらかじめできる限り道路の左端に寄り、歩行者や環道内を通行している車両に注意し、徐行して環道に入りましょう。

ラウンドアバウト（環状交差点）とは？

車両の通行する部分が環状の交差点であって道路標識により車両がその部分を右回り（時計回り）に通行することが指定されているものをいいます。

②ラウンドアバウトの通行方法

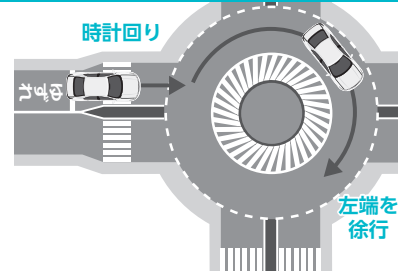

時計回り

左端を徐行

できるだけ環道左端に寄って、時計回りに徐行して通行してください。

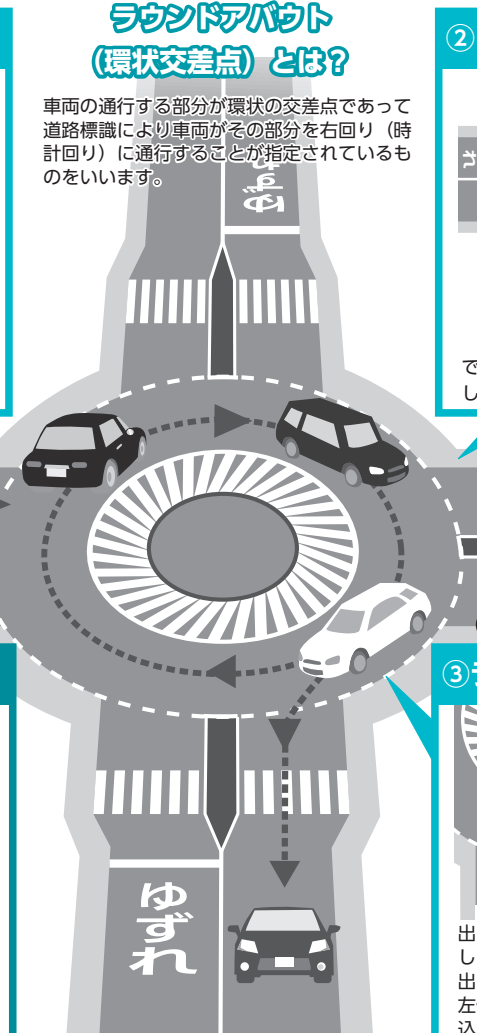

環道内の通行車両が優先！

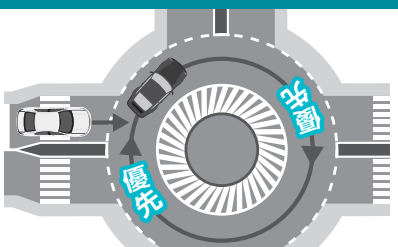

ラウンドアバウトでは、環道内を通行している車両が優先となります。環道内の車両の進行を妨害してはいけません。

③ラウンドアバウトから出る方法



左側のウインカーで合図！交差点を出るまで合図を継続！歩行者や自転車の巻き込みに注意！

出ようとする地点の直前の出口の側方を通じたところ（環状交差点に入った直後の出口を出るときは、環状交差点に入ったところ）で、左側ウインカーを出し、歩行者や自転車の巻き込みに注意して環道内から出ましょう。

※自転車で歩道を通行する場合は、交通ルールを守り、歩行者を優先し徐行してください。

歩行者の横断歩道の渡り方



- ①渡る前に止まって右を確認して分離島まで渡る。
 - ②分離島で止まって左を確認する。
 - ③車が来ていなかったら、手をあげて渡りましょう。
- ※環道を左に見て渡る場合、右に見て渡る場合と同様です。



お問い合わせ先 住民課 生活環境班 ☎0866-54-1316



後期高齢者医療制度の保険料軽減割合が変更になります

令和元年度の後期高齢者医療保険の保険料について、世代間の公平の観点等から見直されることになり、均等割の軽減割合が、9割軽減から8割軽減に変更になります。

また、会社の健康保険などの被扶養者であった人に対する特例についての軽減も変更になります。

【保険料均等割額の軽減】

世帯の所得状況に応じて、下記のとおり均等割額は軽減されます。

これまで9割軽減となっていた方は、令和元年度は、8割軽減に変更になります。

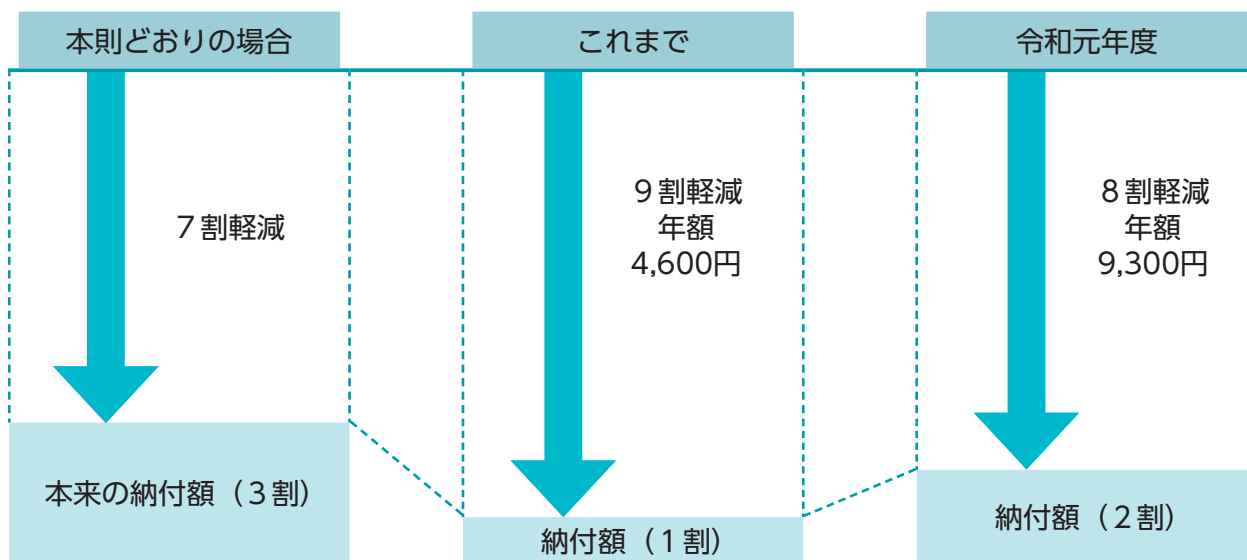

※9割軽減の対象であった方については、年金生活者支援給付金の支給や介護保険料の軽減強化といった支援策の対象となります（ただし、課税者が同居している場合は対象となりません。また、年金生活者支援給付金の支給額は納付実績等に応じて異なります）。

【高齢者医療保険料の見直し】

対象者の所得要件 (世帯主及び世帯の被保険者全員の軽減判定所得の合計額)	均等割の軽減割合			
	本則	令和元年度	令和2年度	令和3年度
[平成30年度における8.5割軽減の区分] 33万円以下	7割	8.5割	7.75割	7割
[平成30年度における9割軽減の区分] うち、世帯の被保険者全員の各種所得なし		8割	7割	
33万円+28万円×(被保険者数)以下	5割	5割		
33万円+51万円×(被保険者数)以下	2割	2割		

※本則7割軽減の方は、これまで上乗せして軽減（8.5割、9割）されていましたが、令和元年度から段階的に見直しになります。

【被扶養者であった人に対する特例】

後期高齢者医療制度の被保険者となった日の前日に健康保険組合や協会けんぽ、共済組合など（国民健康保険や国民健康保険組合は除く）の被扶養者であった人は、平成30年度で「均等割」が5割軽減されていた特例が廃止になります。令和元年度からは、制度加入時から2年間に限り、「均等割額」が5割軽減されます。ただし、「所得割額」はかかりません。また、所得の低い人に対する軽減にも該当する方については、いずれか大きい方の額が軽減されます。

お問い合わせ先

保健課 医療保険班

☎0866-54-1326

岡山県後期高齢者医療広域連合

☎086-245-0090

【後期高齢者医療】被保険者証の更新について

※現在お持ちの被保険者証の有効期限は令和元年7月31日です。

後期高齢者医療被保険者証	
有効期限	
交付年月日	
被保険者番号	見本
住所	
氏名	
生年月日	
資格取得年月日	
発効期日	
一部負担金の割合	
保険者番号並びに保険者の名称及び印	岡山県後期高齢者医療広域連合 見本

■被保険者証の更新

新しい後期高齢者医療被保険者証（被保険者証）は、7月下旬に送付します。8月以降に医療機関などで受診される際には、必ず新しい被保険者証を窓口に表示してください。

■一部負担金の割合の見直し

医療機関などの窓口で支払う一部負担金の割合は、所得区分に応じて決まります。所得区分は前年の所得によるため、割合が変更になる場合があります。

【一部負担金の割合】

- ・現役並み所得者 …………… 3割
- ・一般・低所得者Ⅱ・低所得者Ⅰ …… 1割

※新しい被保険者証は青色です。

限度額適用・標準負担額減額認定証及び限度額認定証の更新について

※現在お持ちの減額認定証及び限度額認定証の有効期限は令和元年7月31日です。

■減額認定証及び限度額認定証の更新

所得区分が住民税非課税世帯の低所得者Ⅱ・Ⅰの被保険者の人が医療機関などで受診される際には、申請により交付される後期高齢者医療限度額適用・標準負担額減額認定証（減額認定証）を医療機関などに提示することで、窓口で支払う医療費が自己負担限度額までとなり、入院時には1食あたりの食事代も減額されます。

また、課税所得145万円以上690万円未満の被保険者及び同世帯の被保険者は、後期高齢者医療限度額適用の申請をすることによって、医療機関での自己負担額が限度額で止まります。

現在、認定証をお持ちで、8月以降も引き続き該当する場合は、新しい認定証を保険証に同封し、7月下旬に送付いたしますので、申請の手続きは必要ありません。

*ただし、次に該当する人はご注意ください。

① 世帯内に所得の未申告者がいる人

世帯内に所得の未申告者がいる場合は、新しい認定証は送付されません。所得がない場合でも「なし」の申告が必要ですので、お住まいの市町村で6月末までに申告を行ってください。

② 長期入院をされた人

平成30年8月1日以降、所得区分が低所得者Ⅱで減額認定証をお持ちだった期間内に、入院が通算90日を超える人は、お住まいの市町村役場で申請してください（岡山県の後期高齢者医療保険加入前の医療保険において区分Ⅱ・区分オの認定証の交付を受けていた間の入院期間も含む）。要件を満たしている場合、1食あたり160円となる減額認定証を交付します。ただし、平成30年8月1日から平成31年4月30日までの間で入院が90日を超える人は、申請の手続きは必要ありません。

お問い合わせ先

保健課 医療保険班
岡山県後期高齢者医療広域連合

☎0866-54-1326
☎086-245-0090



もの忘れ・けんしん調査票について

～認知症は早期の発見が大切です～

日本には現在462万人の認知症の人がいて、予備軍と呼ばれる人が400万人いると言われています。予備軍の人は年に5～10%が認知症に移行すると言われています。

認知症は現在完治が難しい病気とされていますが、早期に発見して適切な対処をすれば、その人らしい充実した暮らしを続けることができるとされています。そこで吉備中央町では「加齢によるもの忘れ」と「認知症によるもの忘れ」の違いを判断し、認知症の早期発見・早期対応を目的に65歳の方を対象に「もの忘れ・けんしん」を実施することになりました。

★早期発見による3つのメリット★

メリット1

早期治療で改善が期待できる

認知症の原因になる病気は様々ですが早期に発見し早期に治療をはじめると、改善が期待できるものもあります。

メリット2

進行を遅らせることができる

認知症の症状が悪化する前に適切な治療やサポートを行うことによって、その進行のスピードを遅らせることができる場合があります。

メリット3

事前に様々な準備ができる

早期発見によって、症状が軽いうちに本人や家族が話し合い、今後の治療方針を決めたり、利用できる制度やサービスを調べたりする「認知症に向き合う為の準備」を整えることができます。



**早期発見が大切です！
よろしくお願ひします。**

※65歳の誕生日を迎えられた翌月に、郵送にてもの忘れ・けんしん調査票を送付させていただきます。

お問い合わせ先 吉備中央町地域包括支援センター ☎0866-54-1320

「社会を明るくする運動」強化月間

わたしたちの町だからみんなで築こう明るい社会

7月は「社会を明るくする運動」強化月間です。

「犯罪や非行のない安全・安心な社会」の実現、それは全ての人々の願いです。

～犯罪や非行を防止し、立ち直りを支える地域のチカラ～

これは第69回社会を明るくする運動の標語です。

すべての国民が犯罪や非行の防止と罪を犯した人たちの更生について理解を深め、それぞれの立場において力を合わせ、犯罪や非行のない地域社会を築くため、「社会を明るくする運動」～犯罪や非行を防止し、立ち直りを支える地域の力～として活動を推進しています。

- ① 犯罪や非行のない安全・安心な地域社会を築くための取り組みを進めよう。
- ② 犯罪や非行をした人たちの立ち直りを支えよう。

以上2点を行動目標として、犯罪や非行をした人たちを社会から排除・孤立させるのではなく、再び受け入れることが自然にできる社会にするため、全国各地で様々な活動が展開されます。

吉備中央町でも、明るい社会実現のため努力してまいりますので、皆さまの温かいご理解とご協力をお願いいたします。

お問い合わせ先 福祉課 社会福祉班 ☎0866-54-1317 / 吉備中央町保護司会



左からジャーさん、マリーさん、山本町長、アミーシャさん

ようこそ 吉備中央町へ

吉備中央町では、外国語指導助手（ALT）の2名を再任用し、新しく1名の方をアメリカから迎えました。

4月から小・中学校に勤務しています。

Hello Kibichuo!

My name is Amisha Kearney and I will be working as an ALT in three of the elementary schools and middle school in town.

I am from Cedar Rapids, Iowa! The famous painter, Grant Wood, was also from Iowa.

My hobbies are reading books and listening to music.

I am looking forward to experiencing life in Kibichuo and sharing more about life in America with everyone. If you see me in town, please feel free to say hello!

Thank you very much for having me here.

吉備中央町のみなさん、こんにちは！

私の名前はアミーシャ・キアーニーです。町内3小学校と中学校でALTとして働くことになりました。

私はアメリカのアイオワ州、シーダラピッズから来ました。グラント・ウッドという有名な画家もアイオワ州出身です。

私の趣味は、本を読むことと音楽を聞くことです。

吉備中央町で生活していくことや、みなさんとアメリカの文化を共有できることを楽しみにしています。

もし、町内で私を見かけたら、いつでも声をかけてください。

ALTとして、ここに呼んでくださりありがとうございます。どうぞよろしく願いいたします。

吉備中央町 スポーツフェスティバル参加者募集

- **日時** 7月7日(日) 8:30 開会式 (受付は8:00~)
- **場所** かがわ総合スポーツ公園 (吉備中央町上田東2360-3)
- **参加費** 無料
- **対象者** 町内在住の方、または町内在勤の方
- **種目**
 - ◎ソフトバレーボール (一般の部、熟年の部、小学生の部)
 - ◎軟式野球
 - ◎グラウンドゴルフ (個人参加種目)
 - ◎ソフトテニス (ペア参加種目)

※ソフトバレーボール・軟式野球のメンバー構成は、開催要項をご確認ください。

- **申込み** 6月26日(水) 必着で参加申込書を下記まで提出してください。
開催要項及び参加申込書は、教育委員会事務局・住民課・加茂川総合事務所・各公民館・かがわ総合スポーツ公園にあります。
- **その他** 参加多数の場合、会場の都合により参加数を調整させていただく場合があります。
昼食は、主催者で軽食を準備します。



お問い合わせ先 吉備中央町体育協会 (教育委員会事務局内) ☎0866-56-9191



吉備中央町「成人式」の開催について

吉備中央町では、新成人の門出を祝う成人式を次のとおり行います。

対象は、平成11年4月2日から平成12年4月1日までに生まれた町内に住民登録されている方、並びに吉備中央町の出身で町外に転出されている方です。

当日は、式典のあと記念行事を行います。記念行事は、新成人の心に残るものになるよう、新成人の代表で組織された実行委員会が企画・運営します。

多数のご参加をお待ちしています。

開催日時 令和2年1月12日(日) 午前10時～午後1時30分
(受付は午前9時30分から)

開催場所 吉備中央町吉川4860-6 きびプラザ3階大ホール

参加申込 町内に住民登録している方には11月中に案内状を送付しますので、同封のはがきで出欠をお知らせください。

また、現在、町外に住民登録されている方で参加を希望される場合は、教育委員会事務局へご連絡ください。

お問い合わせ先 〒716-1241 吉備中央町吉川4860-6
教育委員会事務局 生涯学習班 ☎0866-56-9191

成人式実行委員募集のお知らせ

吉備中央町では、令和2年1月12日(日)に開催する成人式(記念行事)を企画・運営していただける実行委員を募集します。募集内容は、下記のとおりです。

一度しかない人生。一度しかない20歳の記念の式。その自分たちの成人式を自分たちの手で創り上げてみませんか?きっと生涯のいい思い出になりますよ!

対象 新成人(平成11年4月2日～平成12年4月1日生まれの方)

内容

- ・ 数回開催予定の実行委員会に参加
- ・ 交歓会の企画、立案、運営
- ・ 誓いの言葉朗読(新成人)
- ・ その他

募集人数 10名程度(町内旧中学校区から各2名程度)

募集期限 令和元年8月26日(月)

申込先 教育委員会事務局 生涯学習班



お問い合わせ先 〒716-1241 吉備中央町吉川4860-6
教育委員会事務局 生涯学習班 ☎0866-56-9191
FAX 0866-56-9393

農業委員・農地利用最適化推進委員を募集します

吉備中央町及び吉備中央町農業委員会は、現農業委員の任期満了に伴い、農業委員及び農地利用最適化推進委員を募集します。農業に関する知識と熱意を持ち、農地利用の最適化等の職務を適切に行うことができる方の推薦または応募をお待ちしています。

〈委員の役割〉

農業委員

毎月開催される農業委員会に出席し、農地法の権限に即された事項の審議を行います。また、農地の利用状況の調査、農地利用最適化推進委員と連携し、農地の利用の最適化を推進します。

農地利用最適化推進委員

農業委員と連携し、農地の利用の最適化を推進します。また、担当する地区内の農地の利用状況の調査や農地パトロール等を行います。

〈募集概要〉

■募集委員数

農業委員 15名（任期：令和元年11月14日から令和4年11月13日までの3年間）

農地利用最適化推進委員 10名（農業委員会が委嘱した日から令和4年11月13日まで）

■募集締切 令和元年7月5日(金) 午後5時まで【必着】

■推薦または応募の手続き等

提出書類（推薦書または応募書、履歴書【各指定様式あり】）に必要事項を記入し、農林課（農業委員会事務局）まで、持参または郵送してください。（書類は農林課及び各支所・出張所に備付、町公式ホームページからダウンロードできます）

■選考方法 提出書類の内容をもとに選考します。

お問い合わせ先 農林課 農業振興班 ☎0866-54-1318

放課後児童クラブ指導員及び指導員補助の募集について

放課後児童クラブは、日中保護者が仕事等でいない小学生の児童に対し、放課後に適切な生活の場を与え、子どもたちが安全に過ごせる居場所です。

町内には、放課後児童クラブが7クラブあり、各放課後児童クラブの運営委員会で運営を行っています。

子どもが楽しく過ごせるよう、一緒に遊んだり、宿題のお手伝いなど指導・支援をしていただく指導員、指導員補助の方を募集しています。

【現在、募集を行っている放課後児童クラブ】

- 円城放課後児童クラブ（円城基幹集落センター）
- 吉備高原児童クラブ（吉備高原小学校内）
- 児童ほっとクラブ（JAびほく賀陽総合センター横）
- 豊野児童クラブ（旧十親会館）
- 大和児童クラブ（大和小学校内）

☆健康で、子どもが好きな方であれば、資格は問いません。

☆勤務条件・内容等は、各放課後児童クラブにより異なります。

☆開設時間は、各放課後児童クラブにより異なりますが、概ね次のとおりです。

平日 ●授業終了～午後6時または7時
長期休暇（春・夏・冬休み）

●午前7時30分または8時～午後6時または7時

※土曜日に開設している放課後児童クラブもあります。

お問い合わせ先 子育て推進課 子育て推進班 ☎0866-54-1328



公民館コーナー

今月の公民館主催行事をお知らせいたします。
※詳しくは各公民館へお問い合わせください。

開催期日	公民館	行 事 名	時間・会場・内容等
7月2日(火)	吉 川	10時のおちにきてください!	午前10時～ ゆる体操・ピアノ鑑賞 参加費100円
7月3日(水)	下竹荘	幸せづくり運動教室	午後7時～ 講師：OSK健康運動指導士 上靴・飲み物
7月5日(金)	上竹荘	ストレッチ体操教室	午前10時～ 参加費300円 飲み物
7月5日(金)	吉 川	七夕会	午前9時30分～ みんなでお飾りづくり
7月7日(日)	豊 野	豊野地区クリーン作戦	午前8時～ 豊野地区一帯
7月9・23日(火)	上竹荘	太極拳 ～入門編～	午後1時30分～ 参加費200円 シューズ・飲み物
7月10日(水)	御 北	種まきヨガ	午前10時～ 参加費200円 飲み物
7月10日(水)	下竹荘	和の灯り (和紙で灯籠作り)	午前9時～ 材料代実費 申込メ切 7月1日
7月14日(日)	納 地	夕涼み会	午後5時～ 納地公民館運動場
7月15日(月)・(祝)	上竹荘	手づくり教室 ジーンズをリメイク	午後1時30分～ 参加費500円 裁縫道具・ジーンズ
7月17日(水)	豊 野	膝痛予防改善ストレッチ!	午前10時～11時30分 飲み物
7月17・31日(水)	津 賀	心とからだの健康教室：ツボの達人になろう	午後1時30分～ 参加費200円 バスタオル・飲み物
7月28日(日)	大 和	ラジオ体操会・クリーン作戦	午前7時～ 大和小学校グラウンド
7月28日(日)	上竹荘	クリーン作戦	午前7時～ 上竹荘公民館駐車場

津賀公民館 ☎0867-34-1807 円城公民館 ☎0867-34-1555 御北公民館 ☎0867-35-0550
 上竹荘公民館 ☎0866-54-1784 納地公民館 ☎0866-54-0971 豊野公民館 ☎0866-54-0194
 下竹荘公民館 ☎0866-54-0970 吉川公民館 ☎0866-56-7020 大和公民館 ☎0866-55-5974

放送川柳 令和元年5月秀句 題「風」

(津賀公民館)

ジュニアの部…小学生

三光

人 世界中へいわな風をおこそよよ
 地 そよ風は青空からのおくり物
 天 令和への新しい風耳すます

ジュニアの部…中学生

三光

人 心地よい風が吹くへその町
 地 大切に風がはこんだ友情を
 天 風評はどうあれ俺はつきすむ

一般の部

佳吟

自分流風潮なぞに流されず
 ふんわりと草木包みて春の風
 追い風の背押すエールも味方つけ
 半世紀家風に染まり満ち足りて
 風向きが変われば見えてくる本音

三光

人 人生のいろんな風を歩き抜く
 地 木枯らしに耐えて陽だまり二輪草
 天 恙なく暮らすいい風集め込む

あらくさ短歌会

(円城公民館)

楓の芽冬木の奥よりめざめつつ産毛光らせ笑い合つごと
 何よりもうれしい土産は孫からのお手紙付きの紙の花束
 平成とよぶ日も最後の新聞にありて清しき美智子妃のうた
 手を洗う泡の一つに我がいて今日の勤めの全部が終る
 大輪のボタンの花が七つ咲き令和の春を寿ことほぎている
 もう止めるいやもう少しの繰り返し朝目覚めれば農の気も起き
 久々に兄弟姉妹の旅の宿思い思いの心開きぬ

土居 照代
 河内 晶子
 難波 良子
 小神 桂子
 国自由紀子
 中山 文恵
 山本 豊子

藤森 絢女
 大森 結奈
 上村 菜月

田村 紬
 森安愛弥瞳
 大桐 一男

藤本 智美
 松田恵美子
 米田 芳子
 檜寄 照子
 藤澤 照代

山本 淑恵
 清本えつ子
 沼本 典子

* 町内皆さまのご参加をお待ちしています。
 毎月第3木曜日に円城公民館(総合福祉センター)へ5首までを持参。合評・互選などを行っています。

* 7月の課題は「星」、8月の課題は「飛ぶ」です。
 投句の方法…はがきに2句以内・氏名(本名)を書いて
 下加茂1106-9 津賀公民館放送川柳係までお送りください。
 投句締め切り日…毎月15日必着

岡山県「明るいい家庭づくり」作文（平成30年度）

今回は佳作に輝きました。
二枝 莉野さんの「母と私の絆」を紹介します。



「母と私の絆」

加賀中学校 2年

二枝 莉野さん

私のお母さんは、小学校のころから中学校一年生の今まで、毎日かかさずあることをしてくれています。お見送りです。「なんだ、ただのお見送りか。」そう思う人が多くいるかも知れませんが、私はそれで一日を元気に過ごせています。ただ「いつてらっしゃい。」と言つのではなく「気をつけてね。」や「今日もがんばってね。」などの心配をしてくれています。母が体調をくずしている時も、玄関に来てくれるので、なんだか心が温かくなります。

そして小学校三年生くらいからハイタッチをするようになりました。母と二人でかっこいいハイタッチにしようと言って、笑いながら考えました。「いつてきタッチ」という名前をつけて、毎朝玄関で少し笑える楽しいハイタッチをしていました。母とけんかをした時も、おたがいムスツとしながら必ずハイタッチをしてはクスツと笑っていました。

ある冬の日、私は体調をくずしてしまいました。母と病院に行き、結果はインフルエンザBでした。二日目で熱もさがり元気になった私は、私のために仕事を休んで看病してくれた母に、もうしわけない

と思いました。次の日から母は仕事に行くことになりました。

「今日は私がお見送りするからね。」

いつも母に元気をもらっていた私が、今日は母に元気をあげる番です。パチンパチンと玄関にハイタッチの音が響きました。なんだか私はおかしくて「フツ。」と笑ってしまいました。「私のために仕事休んで看病してくれてありがとう。」とは、照れくさくて、言えませんでした。でも母にお見送りのハイタッチをした後、母が、「元気そうだね。じゃあ行ってきます。」

と言われて、思いました。このお見送りで、おたがいの事が分かるんだなと。まるで母と私のテレパシーみたいだな、そう思いました。

大きな行事がある時も、「ピアノがんばってね。」や「リレーでしっかり手をふって走るんだよ。」とアドバイスももらえます。中学一年生になって母との会話が減ってきました。私も忙しいので、一人でいることが多くなりました。ですが、お見送りは今も続いています。

「今日から中学一年生だね。新しいお友達をたくさん作ってね。しっかり勉強をしてきてね。」

いつてきタッチは、はずかしいけど、母の言葉は私の心を温かくしてくれます。

「いつも、お見送りしてくれてありがとう。今日はもう大丈夫だから。」

と言っても母は玄関に来てくれます。ちょっとしたことでも家族の絆は深まっていきます。母と私のお見送りはこれからも続けていきます。

「いつてらっしゃい。がんばってね。」

私は今日も元気に歩いて行きます。

母がやってくれていることは、それだけではありません。家庭での仕事もやってくれています。その中で私は母のご飯が大好きです。私は夏になると食欲がなくなります。母はそのことを知り、さっぱりとした物を出してくれます。私の病気のときは、おかゆを作ってくれました。母のおかゆはとてもおいしくて食欲がない私も、おかわりをするほどおいしいのです。母が病気で寝こんだとき、私は四年生でした。はずかしいことに全く料理をしなかったので家庭科の教科書を見ながら、だしをとった覚えがあります。意外とおかゆを作るときの水のかげんが難しく、水を入れすぎるとべちょべちょになるし、かといって入れなさすぎたらパサパサになるので、がんばっておかゆを作った思い出があります。そう思うと母は、毎日毎日休みもなく、ご飯を作ってくれているので、すごいなと思いました。とても尊敬しています。いつも、朝ご飯が楽しみです。母の朝ご飯を食べると元気が出て「今日も一日やるぞ。」や「がんばるぞ。」という気持ちになれます。

私も、大人になったら、母のようなやさしくて、おいしいご飯を作る人になりたいです。そして、今までずっといろいろなことをしてくれている母に感謝の気持ちを伝えたいです。私と母のハイタッチは二人の大切な毎日の日課です。クスツと笑えて毎日の楽しい時間が私は大好きです。冬の寒い日、ハイタッチで母のぬくもりを感じました。親子の絆はすばらしいと思っています。

出会いの扉

7月の休館日

1日 8日
15日 21日
22日 29日

かもがわ図書館

☎ 0867-34-1115

FAX 0867-34-1124

ロマン高原かよう図書館

☎ 0866-54-1331

FAX 0866-54-1311

図書館 夏の行事

体験ブッククラブ 鳥・昆虫ランド

夏休みの自由研究にどう?

【意外と長生き セミ】

7月13日 (土) 13:30~

ハートオブおかやま会館

講師 酒井 正樹先生 (岡山大学理学部名誉教授)

セミの命は1週間ほど…って聞いたことありませんか? でも実は、幼虫として土の中で過ごす長〜い時間があるんですよ。その長さはナント!!

意外と知らないセミのふしぎ、セミ博士に聞いてみよう!



星降る町の朗読会 銀河カフェ

【教科書にでてくるお話】

「スーホの白い馬・ためきのいとぐるま」ほか

8月2日 (金) 18:00~

ロマン高原かよう総合会館
多目的ホール

朗読 おはなしや

チェロやピアノなどの生演奏にのせて、おはなしを朗読する銀河カフェ。軽食やケーキなど食べながら、ちょっと贅沢なくつろぎの時間をお過ごしください。

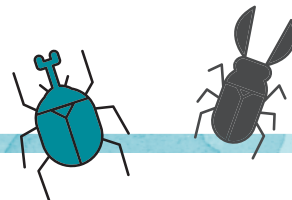

こどもも大人もみんな どうぞ!

『ネット断ち』



齋藤 孝/作 青春出版社 ㊤

インターネットは便利であるが、深い知性や教養は読書でしか身につけることができない。本書の前半はネットやSNSによって「心の漏電」が起きていること、後半は、著者がお勧めする本の紹介や本との向き合い方が語られている。毎日1時間、繋がらない世界で読書を楽しめますか?

「スマホを本に持ち変えてみたら…」
「読書しなさい!」、
「スマホはまだ早い!」
と子どもに言うけど、
なぜなの? 説明
できますか?

『読書がたくましい脳をつくる』

川島 隆太/著 くもん出版 ㊤



読書している時とスマホを見ている時の脳の動きを調べてみたら、一目瞭然!! 脳科学の観点から読書がいかにたくましい脳をつくらせているのかが分かります。子どもにも分かりやすい内容なので、親子で読んでみてはいかがでしょうか。

新着図書案内

かもがわ図書館

ロマン高原かよう図書館

	書名	著者・出版社	書名	著者・出版社
絵本	たべものやさんしりとりたいかいかいさいします	シゲタサヤカ/白泉社	かめくんのさんぽ	なかのひろたか/福音館書店
	ぼくはなきました	石井聖岳/東洋館出版社	おひめさまキティ	のびみ/講談社
	おんぶおんぶのももんちゃん	とよたかずひこ/童心社	この本をかくして	フレア・ブラックウッド/岩崎書店
児童書	トウモロコシの百百科	濃沼圭一/農文協	新世紀食糧記ムシグルメン	飲茶/PHP研究所
	うまれたよ! イモリ	関慎太郎/岩崎書店	スイーツの仕事	サトウヨーコ/ポプラ社
	トリプル★ゼロの算数事件簿	向井湘吾/ポプラ社	おしりたんてい かいとうとねらわれたはなよめ	トロール/ポプラ社
一般実用書	ドローンハンドブック ゼロからはじめて安全にとばせるまで	森健司/玄光社	手を組むだけで幸せになる! 手印大図鑑	鮑義忠/自由国民社
	収納が、ない! 70歳のたしなみ	おさめますよ/ワニブックス 坂東真理子/小学館	ワインは毒か、薬か。 ネット検索が怖い	岩田健太郎/朝日新聞出版 神田知宏/ポプラ社
一般読み物	運転者 未来を変える過去からの使者	喜多川泰/ディスカヴァー21	壺中に天あり獣あり	金子薫/講談社
	渦 妹背山婦女庭訓 魂結び	大島真寿美/文藝春秋	死にがいを求めて生きているの	朝井リョウ/中央公論新社
	短歌ください 双子でも片方は泣く夜もある篇	穂村弘/KADOKAWA	元禄五芒星	野口武彦/講談社



Open up life「つくる」のススメ

こんにちは！今日もどこかで探求するアースサバイバー古賀智己です。

突然ですが、皆さんつくってますか？メイクしてます？農業が盛んな吉備中央町は県下の米どころであり、ピーナーや白菜など美味しい農作物をつくる生産者の方が大勢いる中、質問自体が「？」ですね。今回はこんなお話。

里山再生を謳う協力隊の仕事と私事の境界線は溶けておりまして、学生時代はスペースデザインを専攻していたのもあって何かとセルフデザインしたい僕は、時々衝動的に有形無形問わず、作りたくなります。自家発電製作の時もあれば味噌をつくる時もありますが、完成する前に次に手が出る飽きっぽい癖を、近年は戒めつつ計画的な新しい自分への憧れに近づいている気もしています。やはりそれはLIFEに向かっているから。

生態系の一部として地球の欠片として、未来を想像し始めたからなのかも知れません。環境を第一に捉え、消費より循環を意識し、資本である体の健康を育む自然と寄り添うような暮らしの実践です。

自然豊かな土地に息づく持続可能な営みが現代のテクノロジーと融合し、既存の文化に色が添えられていく新しい時代。地域の先輩方に、故きを温ねて新しきを知る。自分の手でそれができるのが里山暮らしの醍醐味だと思えます。作り続ける事で文化の本質を取り戻していきたいものです。Keep making！ 連絡先：090-4170-1577（古賀）



ホームセンター最安値の薪ストーブと廃材を組み合わせた自作のロケットストーブ



5月から新たなメンバーが加わりました！



初めまして！5月から吉備中央町で活動させていただきます、寺久保 咲里（てらくぼ さえり）です。長野県長野市にある、善光寺のすぐ近くで生まれ育ちました。

大学生活5年間のうち、4年間を山形県で、1年間をオーストラリアのシドニーで過ごしました。大学では、総合的な学習の時間における国際理解教育や、地域資源を生かした教育について学んでいました。趣味は登山、フットサル、国内外旅行です。出身が長野県ということもあり、私にとって登山はとても身近な存在です。家族で登山をすることがとても好きです。

大学での研究や留学経験を生かし、町の皆さんが国内外問わずあらゆる人々と交流できる場を作り、町の活性化に貢献したいと考えております。

何卒よろしくお願い致します！

5月から新しいメンバーを迎え、皆さんの力を借りながら、精進してまいります。どうぞよろしくお願いいたします。

Information



吉備高原職業リハビリテーションセンター オープンキャンパス

国立吉備高原職業リハビリテーションセンターでは、入所を考えている障害のある方ご本人、ご家族、支援機関の方々に当センターの職業訓練内容等について理解を深めていただくため、入所に関する説明、職業訓練場面の公開及び職業訓練の体験等を行います。

興味のある方はこの機会にぜひ当センターをご覧ください。多数の方の積極的なご参加をお待ちしております。

- 開催日 7月7日(日)
- 予備日 7月15日(月)・(祝)
- 開催場所
国立吉備高原職業リハビリテーションセンター

●スケジュール

午前の部 10時～13時
午後の部 13時30分～16時30分

- ①全体説明…入所手続き、職業訓練、就職支援等について説明いたします。
- ②訓練見学…実際の訓練の様子をご覧いただきながら説明いたします。
- ③訓練体験…ご希望される訓練毎に訓練体験を予定していただきます。
- ④個別相談…入所に関するご相談をお受けいたします。

【お問い合わせ先】

国立吉備高原職業リハビリテーションセンター管理課
〒716-1124-1
岡山県加賀郡吉備中央町吉川7520

☎086615619007
FAX086615617636

※詳細は当センターホームページをご覧ください。
<http://www.kibireha.jeed.or.jp/>

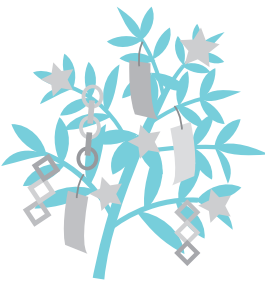

陸海空自衛官募集します

防衛省では陸海空自衛官を募集しています。

●募集種目

- ①自衛官候補生
- ②一般曹候補生
- ③航空学生(海上要員、航空要員)

●受験資格

- ①②18歳以上33歳未満
- ③18歳以上23歳未満(海上要員)
- 18歳以上21歳未満(航空要員)の高卒(見込含)

●受付期間

7月1日(月)～9月6日(金)

- ①は年間を通じて行っております。

●試験日

種目毎に設定されておりますのでお問い合わせください。

【お問い合わせ先】

自衛隊岡山地方協力本部
高梁地域事務所
☎086612212314



「6次産業化初心者講座」(備前版)Vol.3「受講者募集」

新たに6次産業化に取り組もうとする農業者を対象に、加工技術や正しい値決めの方法等6次産業化の基礎を学ぶ講座を4回シリーズで開催します。

■実施日 9月5日(木)、10月16日(水)、11月上旬、11月19日(火)

※原則4回通して受講

■会場 岡山県農業開発研究所(赤磐市)、岡山県農林水産総合センター(赤磐市)、岡山県備前県民局(岡山市)

■参加費 1,000円程度(昼食代、飲み物代等)

■定員 20名(先着順)

■申込方法 ①氏名②住所③年齢④連絡先⑤栽培作目⑥6次産業化したい内容⑦個別相談希望の有無を明記しFAXにてお申込みください。

■募集期間

7月16日(火)～8月23日(金)必着

【お問い合わせ・お申し込み先】

備前広域農業普及指導センター
☎086123319850
FAX086122411187

戦没者遺児の皆さんへ

日本遺族会では、「戦没者遺児による慰霊友好親善事業」の参加者を募集しています。この事業は、先の大戦で父等を亡くした戦没者の遺児を対象として、父等の眠る地に赴き、慰霊追悼を行うとともに、現地の方々の友好親善を図ることを目的としたものです。

●参加費 10万円

●参加資格 戦没者の遺児

※平成30年度参加者以外の方は、複数回の応募ができます。

●実施地域

(広域地域)

旧満州、旧ソ連、西部ニューギニア、ソロモン諸島、東部ニューギニア、トラック・パラオ諸島、ボルネオ・マレー半島、フィリピン、マリアナ諸島、ミャンマー、台湾・バシー海峡、ビスマーク諸島、マーシャル・ギルバート諸島、中国

(特定地域)

西部ニューギニア、東部ニューギニア、ミャンマー

●実施期間 地域ごとに異なりま
す。詳細はお問い合わせください。

【お問い合わせ・お申し込み先】

(財) 岡山県遺族連盟

☎086-1271-7175

(財) 日本遺族会事務局

☎03-3261-5521

社会福祉法人吉備の里 正規職員募集

社会福祉法人吉備の里では、令和2年4月1日付け採用の正規職員を募集します。

●職種 福祉職(支援員) 施設

や事業所を利用する障害者の方に対し、生活・就労等の支援を行う仕事です。

●募集人数 若干名

●雇用形態 正規

●勤務時間 原則午前8時30分〜午後5時15分 変則勤務有(夜勤、宿直なし)

●休日等 週休2日制、慶弔休暇、夏期休暇、育児・介護休暇、リフレッシュ休暇

●応募資格 大学、短期大学、専修

学校等を平成27年3月以降に卒業した方(概ね既卒5年程度) または、令和2年3月31日までに卒業見込みの方

●応募方法 吉備の里ホームページ

(<http://www.kibinosato.or.jp>) から「職員採用試験 申込書」を

ダウンロードし、必要事項を記入の上、法人事務局までメールで送信してください。

●提出書類 卒業証明書または、卒業見込み証明書、成績証明書、資格を証する書類の写しまたは資格取得見込証明書、エントリーシート(履歴書)

●応募・書類提出期限 令和元年7月12日(金)(消印有効)

●採用試験

令和元年7月20日(出) 適性試験、作文、面接

【お問い合わせ及び書類提出先】

〒709-1234

加賀郡吉備中央町上野2320-1

10 社会福祉法人吉備の里

法人事務局(事務局長 山崎弘二)

☎0866-1561-8216

メールアドレス

kibisato@kibinosato.or.jp



岡山県農業大学校の令和2年度入学生募集について

農業大学校は、将来農業経営を志す方や農業に関心の高い方が、農業に関する幅広い技術と知識を身につけるために設けられた教育施設です。園芸課程と畜産課程の2課程があり、園芸課程には果樹・野菜・花き、畜産課程には和牛のコースを設けています。場所は、赤磐市東窪田に本校があり、久米郡美咲町北分校(畜産課程)があります。修業年限は2年間となっています。

受験資格は、令和2年3月末時点で高等学校を卒業している方、またはこれと同等以上の学力があると認められる方です。

なお、令和元年7月26日(金)、8月23日(金)にオープンキャンパスを開催しますので、農業に興味と意欲のある若い方の参加をお待ちしています。

詳しくは、ホームページをご覧ください。ただ、岡山県農林水産総合センター農業大学校もしくは最寄りの農業普及指導センターまでお問い合わせください。

【お問い合わせ先】

岡山県農林水産総合センター農業

大学校

☎086-1955-10550

令和元年度「和牛入門講座」
受講生募集!!
 あなたの夢を応援します!
おかやまで和牛を飼ってみ
ませんか? <参加費無料>

■目的・内容 和牛繁殖経営に必要な知識や技術を習得出来るよう、講義や牧場体験実習、家畜市場の視察等を実施します。

■募集対象 和牛の飼育に興味があり、将来岡山県で就農・新規参入を希望している方(10名程度)

■開講日時 8月17日(土)午前10時～午後3時 [第1回目(全4回)]

■開催場所 岡山県農林水産総合センター畜産研究所(美咲町)

【お問い合わせ・お申し込み先】
 (一社)岡山県畜産協会 経営支援部経営対策班

☎086-2222-8575
 おかやま畜産ひろば
<http://okayama.lin.gr.jp/>

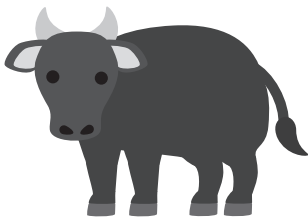

岡山県愛の血液
助け合い運動

例年夏場には、暑さによる疲れなどの理由により、献血いただけの方が減少し、血液製剤の安定的な確保に支障をきたすことが心配されます。

このため、県では、毎年7～8月の2カ月を「岡山県愛の血液助け合い運動」一ヶ月間として、一人でも多くの県民の皆さまが献血にご協力くださるよう呼び掛けています。

夏場の医療に必要な血液製剤を確保するため、特に400ml献血または成分献血へのご協力をお願いします。

献血場所は、岡山市北区いずみ町の岡山県赤十字血液センターにある「献血ルームうらら」、岡山市北区表町の「献血ルームもたろう」のほか、県内各地を移動献血車が巡回しています。

移動献血車の運行スケジュールについては、県庁医薬安全課、最寄りの保健所、市役所、町村役場または岡山県赤十字血液センターにお問い合わせください。

【お問い合わせ先】
 岡山県医薬安全課

☎086-2226-7341
 岡山県赤十字血液センター
 ☎086-2555-1211

「おかやま果物時間」
始まりました!

7月から11月までの5カ月間、「フルーツ&アート」をテーマに、観光キャンペーン2019「おかやま果物時間」を開催中です。

昨年度好評だった、飲食店でフルーツメニュー(パフェ、かき氷、パン、パスタ、ピザなど)が楽しめる「絶品フルーツめぐり」が参加店舗を拡充して再登場するほか、岡山駅から農園まで期間限定で運行する「おかやま桃狩りバス」や「おかやまスカット狩りバス」など、くだもの王国おかやまならではの企画が盛りだくさんです。詳しくは「岡山観光WEB」で検索してください。

【お問い合わせ先】

岡山県観光課
 ☎086-2226-7382



犬や猫の
新たな飼い主募集!

岡山県動物愛護センターでは、保護・収容した犬や猫に新しい飼い主を見つけるため、犬・猫の譲渡会を開催しています。

犬や猫の譲り受けをご希望の方は、譲渡条件の説明と動物に関する法令や飼育方法を学ぶ、飼い方講習会を受けた後で、譲渡会に参加することが出来ます。新たに犬や猫を家族の一員として迎え、最後まで愛情と責任を持って飼いたいとお考えの方は、ぜひ譲渡会をご利用ください。

開催日時は、7月から、飼い方講習会が第2日曜日、第2日曜日の次の木曜日、第4日曜日の午前10時～11時、譲渡会は第1日曜日、第2日曜日、第2日曜日の次の木曜日、第4日曜日の午前11時～正午です。

詳しくは、岡山県動物愛護財団のホームページをご覧ください。

【お問い合わせ・お申し込み先】

岡山県動物愛護財団
 ☎086-724-3288 (火曜日休み)
<http://www9.tiki.ne.jp/~okadouzaizai/>
 岡山県動物愛護センター愛護課
 ☎086-724-9512

夏期における水難・山岳遭難の防止

夏は水の事故や山岳遭難が多く発生する傾向にあります。次のことに注意して事故を防ぎましょう。

- 水の事故を防ぐためには
- ・落ちる危険性のある場所、流れが激しい場所、水深が深い場所などには近づかないようにしましょう。
- ・悪天候時はレジャーを中止しましょう。
- ・海や川などでのレジャーでは、ライフジャケットを着用しましょう。
- ・必ず大人が付き添って、子どもだけでは水遊びをさせないようにしましょう。また、常に目を離さないようにしましょう。
- ・河川水位に注意し、浸水が始まる前にできるだけ早く避難しましょう。



○山岳遭難を防ぐためには

- ・体力、体調、登山の経験などに見合った山を選び、道具を整えて、余裕のある安全な登山計画を立てましょう。
- ・オンライン登山届システム「コンパス」でも提出ができます。警察署などに登山計画書を提出しましょう。
- ・携帯電話やスマートフォンなどの通信手段を確保しておきましょう。
- ・悪天候時は、登山を中止しましょう。

【お問い合わせ先】

岡山県警察本部地域課

☎086-1234-0110

サマージャンボ7億円

(1等5億円・前後賞各1億円合わせて)

サマージャンボミニ5千万円

(1等3千万円・前後賞各1千万円合わせて)

この宝くじの収益金は市町村の明るく住みよいまちづくりに使われます。



各1枚 300円
7月2日(火)の2種類同時発売!

発売期間 7/2(火)～8/2(金)

公益財団法人岡山県市町村振興協会

吉備高原医療リハビリテーションセンター

新しい先生が着任されました!

吉備高原医療リハビリテーションセンターに4月から常勤医師として、浪越為八(なみこし ためはち)医師が第二内科部長に着任されました。浪越先生は内科診療を専門としており、川崎医療大学附属病院や倉敷成人病センター等に勤務された経験があります。剣道5段の腕を持ち、月に一度は道場に通り鍛練されているそうです。吉備中央町でのご活躍を期待しています。



浪越為八第二内科部長

吉備高原医療リハビリテーションセンターの役割は2つあります。1つは、障がい者の方々のリハビリです。もう1つは、吉備中央町に住む方々の健康をお守りする地域医療です。

私は今後、地域の方々一人一人に寄り添い、内科診療に励んでいきたいと思っております。少しでも地域医療にお役に立てるよう、努めてまいります。

長年、腎臓病・高血圧の診療にたずさわってきましたので、そちらを得意としていますが、内科全般で対応しますので、お気軽にご相談ください。また、クリニック、地域の病院、総合病院、大学病院とあらゆる場での診療経験が豊富ですので、その点でもご安心ください。

どうぞ、よろしくお願いいたします。

Happy
Birthday!

●平成30年7月14日生まれ



いっぱい笑って
元気に大きくなってね。

かわうち
河内
かいと
海斗ちゃん(吉川)

●平成30年7月7日生まれ



お誕生日おめでとう。
可愛い笑顔が大好きだよ！
すくすく大きくなってね！

たきもと
瀧本
あやみ
綾美ちゃん(田城)

おめでとう
満1歳

みんなの
ページ

みなさんからお便り・イラスト・写真をお待ちしています。

輝かしい誉れ～栄光をたたえます～

岡山県立倉敷商業高等学校3年 硬式野球部(投手)

畠木 慎之介さん(竹荘)

◇平成31年度 春季岡山県高等学校野球大会

(平成31年4月27日～令和元年5月4日

マスカットスタジアム等)

準優勝



畠木慎之介さんの Comment

4月27日から開催された春季岡山県高等学校野球大会で準優勝を
しました。昨年の秋の大会では、県大会で優勝しながらも中国大会でベスト8と結果を出せず残念ながら目標
であった選抜甲子園出場を果たすことができませんでした。その悔しい思いをこの春の大会にぶつけましたが
優勝することができませんでした。しかし、準決勝の玉野光南高校戦では先発投手として勝利に貢献できたこ
とは大きな自信になりました。

小学校2年生から野球を始め、多くの人に支えられてここまで来ることができました。その方々への感謝の気
持を胸に、最後の夏の選手権大会出場を目指し頑張っていきたいと思っておりますので、応援よろしく願います。



～子どもたちにエール～

町内で活動しているスポーツや文化活動、地域づくりに取り組んでいる
団体・グループを紹介します。掲載を希望される場合は、企画課公
聴広報班にご応募ください。

団体名 豊野公民館英会話クラブ

活動内容 「日常会話」を3名のALTの先生から学びます。

開催日時 隔週の火曜日(月2回)午後6時30分～8時

開催場所 豊野公民館(2階)

募集内容 どなたでも参加できます。特に初心者の方大歓迎で
す！会費は1回500円です。

アットホームな雰囲気の中で、
日常会話を学べます。英語に興
味のある方、一から英会話を学
びたいと思っている方、ぜひ教
室に遊びに来てください！



Let's try English!

左からジャーさん、アミーシャさん、
マリーさん

お問い合わせ先

☎0866-56-6506 (渡辺)

イベント情報

EVENT INFORMATION

第20回レインボーフェスティバル2019

日時 令和元年7月13日(土) 午後4時～10時
場所 ロマン高原かよう総合会館前駐車場
主催 レインボーフェスティバル実行委員会

おいしいバザーがズラリ！
 迫力のある倉敷天領太鼓ステージ！
 夜空がキラリ！打上花火！
 ご家族お揃いでお越しください！



お問い合わせ先 協働推進課 地域振興班 ☎0866-54-1301

「第32回宇甘溪夏祭り in 下加茂」

今年で32回目を迎える宇甘溪夏祭りが、加茂川総合事務所にて開催されます。地元グループによる「鮎の塩焼き」や「やきとり」等を冷たい飲み物と堪能できるお祭りです。

また、カラオケ大会や素敵な景品が当たるビンゴ大会も行われますので、ぜひご来場ください！

日時 令和元年7月26日(金)
 午後6時～9時
場所 加茂川総合事務所前駐車場



10%
 お得な
 前売券販売中

お問い合わせ先 宇甘溪をきれいにする会（事務局・吉備中央町商工会）
 ☎0866-54-1062

【今年のおまじない】

▼豊野にある丸い田んぼ「主基田」でのお田植え祭の様子です。3畝ほどの大きさで川沿いに桜の木があり風情があります。お田植え祭を終えた児童は川に入り遊んでいました。昔の子どもたちも同じように遊んでいたのかなと、変わらぬ風景が目につきました。

【編集後記】

▼岩倉山ウオーキング開会式の時のことです。聞き覚えのある声が出て、ふと見上げてみると上空に青い鳥、ブッポウソウが飛んでいました。今年も彼らが町を訪れる季節がやってきました。

ブッポウソウの名前の由来は、「ぶっぽうそー」と鳴くコノハズクと間違えられたからだと、実際には「ゲツゲツ」となるとも可愛らしい声で鳴きます。姿は「森の宝石」と呼ばれるほど青色が美しく、オレンジ色のくちばし特徴的です。

町内には約400カ所に巣箱が設置されており、繁殖場所としてやっています。町のマスコットキャラクター「へそっぴー」のモデルとなったブッポウソウ、今年もたくさん姿を見せてくれることを期待しています。

難波

TOPIC 1 岩倉山ウォーキング

5月5日新緑香る中、第15回岩倉山ウォーキングが開催されました。当日は晴天に恵まれ町内外から約120名が参加、3kmコースと5kmコースに分かれて、家族や友人たちと初夏の岩倉山散策を満喫していました。ウォーキング後は地域住民の方により、ばら寿司と豚汁が振る舞われ、令和元年を記念した紅白餅も配られました。また、閉会式にはお楽しみ抽選会が行われ、お米や猪の革細工など吉備中央町の特産品が配られました。



TOPIC 2 健やかな成長を願う



5月7日花咲き誇る季節、お釈迦様の生誕を祝う花祭りが開催されました。花祭りには吉川保育園児15名と吉川老人クラブ10名が参加しました。まず園児たちが花御堂の中にある誕生仏に甘茶をかけ合掌。次に老人クラブの方と一緒に輪になり数珠を回して、健やかな成長を祈願しました。その後、花祭りの歌を披露し、北野恵祥住職による紙芝居を楽しみました。



TOPIC 3 新緑の吉備高原を歩く

5月12日、吉備中央町の自然や町並みを肌で感じることを目的に第10回吉備高原フットパスウォーク会が開催されました。当日は、町内外から過去最多の55名の方々が参加され、天候はこれ以上ないほどの晴天で絶好のウォーキング日和でした。きびプラザを出発し、自然レクリエーション展望台や東西住区を経てきびプラザへ戻る約6kmのコースを楽しみながら散策しました。参加者の中には「今回はじめて吉備中央町に訪れた。たくさんの緑の中を散策することができ、自然を満喫できた」と話されていました。



TOPIC 4 田んぼで遊んだよ

5月14日初蝉の鳴く中、津賀幼稚園付近の田んぼで、津賀幼稚園児とその保護者20名が参加し田んぼ遊びが行われました。田んぼを提供している清本孝司さん（上加茂）は「子どもたちが入るために田んぼを2回練って柔らかくしておいた。子どもたちの笑い声が聞こえることが嬉しい」と話されていました。田んぼに入る機会が少なくなる中、全身泥こになって親子で楽しんでいる光景が素敵でした。



TOPIC 5 第66回岡山県消防操法訓練大会

～下竹荘分団出場～

5月19日、岡山県消防学校で第66回岡山県消防操法訓練大会が開催され、吉備中央町からは下竹荘分団が小型ポンプ操法の部に出場しました。

指揮者の号令に合わせ俊敏な動きで配置に着き操作開始。ホースを繋げ火点への放水を実演、収納・撤収まで一連の操作を披露し、1年間にわたる訓練の成果を発揮しました。この日は、消防団員や町関係者など約60名が応援に駆け付け、息の合った操作に声援を送っていました。

指揮者	班長	山本	裕弘
1番員	団員	池上	友弥
2番員	団員	神原	大樹
3番員	団員	神原	辰也
補助員	部長	武村	雄治





吉備中央町 子育て世代包括支援センター ができました!

子育て世代包括支援センターは、お子さんと保護者の方が元気に過ごせるように支援する相談窓口です。吉備中央町の一人ひとりのお子さんの成長を共に見守り、喜び合い、できることを増やしていけるよう、そして保護者の方が楽しく子育てができるよう、一緒に考えていきます。お気軽にご相談ください。



場所

賀陽庁舎 保健課内

こんな支援をします

- ・母子手帳の交付
- ・妊娠・出産に関する相談
- ・子育てに関する相談（訪問、電話、来所などで相談に応じます）
- ・保育園・幼稚園・こども園、子育てひろば等に出向いての相談
- ・関係機関との連絡・調整

*吉備中央町では、妊娠期から子育て期まで切れ目なく支援が受けられるよう、関係機関が連携しています。

お問い合わせ先 保健課 地域保健班 ☎0866-54-1326

ご寄附に感謝します 育英資金（敬称略）

香典返し（金一封） 片山 健司（豊岡上）、土井 敏博（井原）、沼本 成人（加茂市場）

この育英資金は皆さまからのご寄附によって運営しています。会計管理室、各支所、出張所でご寄附を随時受け付けています。



人口の
うごき

人口 11,335人（-26）

男 5,485人（-16）

女 5,850人（-10）

世帯 5,379戸（-5）

※令和元年6月1日現在（ ）は前月との増減



火災・救急
テレホンガイド

●火災情報 ☎086-226-0119（現在の火災情報）

●岡山市内救急病院案内 ☎086-231-0119（岡山市消防局の職員から管内の休日・夜間の救急病院案内・診察情報）