

おもな内容

P 2	町長室から
P 3	竹ヶ島魅力化事業
P 8	国民年金よりお知らせ
P 11	海南病院だより
P 17	図書館だより
P 18	社協だより「ひだまり No.142」
P 20	求人情報サービス



総人口 / 9,472 人 男 / 4,464 人 女 / 5,008 人
世帯数 / 4,655 戸 (平成 30 年 11 月末日現在)



森 唯斗選手 海陽町表彰式

Kaiyo Town 町長室から

海陽町長 三浦 茂 貴



明けましておめでとうございます。皆様におかれましては、輝かしい希望に満ちた新年を健やかに迎えになられたこととお慶び申し上げます。また、日頃から町政の運営に対し、温かいご支援とご協力を賜り、心から御礼を申し上げます。

さて、早いもので、私が町長に就任してから半年が過ぎました。まだやりたいことの半分も出来ていない状態ではありますが、島田副町長、三浦教育長を迎え、職員の皆さま方、更には町民の皆さま方のサポートもあり、一歩ずつ着実に進んできているように思います。

今年の十二支はイノシシ、干支は己亥（つちのとい）です。己（つちのと）というのは、完成した自己や成熟した組織が、それまでの主義、規律、秩序などを見直し、次の段階を目指す準備をする。そして亥（い）は人材育成や設備投資、財務基盤を固めるという意味があります。まさに今年の干支同様、海陽町としてもこの一年で、それまでのものを見直し、次の段階を目指す準備をし、人材育成や設備投資をしながら内部の充実を図り次のステージへとステップアップをする年にしたいと思います。

さらに亥の年は、選挙の年でもあります。4年ごとに行われる統一地方選挙と3年ごとの参議院選挙が重なる唯一の年であり、皆さんの審判が大きく世の中を左右する年でもあります。皆さんも感じているように、今現在、県南へとどんどん追い風が吹いてきております。この流れを消さぬよう先頭に立って「猪突猛進」進んでいきたいと思っております。

今年の4月30日には天皇陛下がご退位なされ、5月1日に皇太子殿下が皇位継承なされる、平成の時代から新たな元号になる幕開けとなります。その歴史的な1ページをこぞってことほぎ、健やかで活力に満ちた素晴らしい年となるよう来たる新時代に向けて町民一丸となって進んでいきましょう。

結びにあたり、本年が町民の皆様方にとりまして、また、海陽町にとりまして、さらなる発展の年となりますことを祈念しまして新年のご挨拶といたします。

本年もどうぞよろしくお願いいたします。



森唯斗選手海陽町表彰について

総務課（海南庁舎） ☎ 0884-73-4151

昨年12月26日、海陽町浅川出身の森唯斗選手（プロ野球福岡ソフトバンクホークス所属）にご出席いただき、海陽町表彰式を行いました。森選手は、今年度プロ野球パシフィックリーグにおいて、日本新記録となる7試合連続セーブを樹立、最多セーブ、また日本シリーズにおいては、3セーブの活躍により日本一に貢献し、郷土海陽町の名を何度も全国に届けていただきました。森選手には、来シーズン以降もさらなる活躍を祈念し、皆様の応援よろしくお願いいたします。

竹ヶ島のサンゴを題材にした作品が「4K・VR徳島映画祭」で入賞!!

株式会社丸菱 代表取締役 石井 友規さんが竹ヶ島のエダミドリイシサンゴを題材に制作した4K映像作品『きらめきの海空 TOKUSHIMA 4K AQUARIUM EDITION』が11月22日(木)~24日(土)に徳島県神山町で開催した「4K・VR 徳島映画祭」にて、**ニューフェイス賞を受賞**され、制作者の石井さんより



三浦町長に受賞の報告と受賞トロフィーの寄贈が行われました。

「今回の作品を見て、海陽町がどんなところか興味を持ってもらい、町外からたくさんの方が来てもらえたら嬉しいです。」と報告の中で海陽町の自然を多くの人に知ってもらいたいという思いを語っていただきました。

今回、石井さんが制作した『きらめきの海空 TOKUSHIMA 4K AQUARIUM EDITION』は、竹ヶ島海洋自然博物館マリンジャムのシアターにて公開しておりますので是非お越しください。

●海洋自然博物館 マリンジャム

海洋自然博物館マリンジャムでは「きらめきの海空 TOKUSHIMA 4K AQUARIUM EDITION」のシアター上映の他、竹ヶ島に住む海中生物の展示「島の小さな水族館」、海中観光船「ブルーマリン」やシーカヤック、シュノーケルの体験など竹ヶ島の自然を味わえるものがたくさんあります。皆様是非、お越し下さい!!

開館時間：9：00～16：00

定休日：火曜日（定休日が祝日の場合は翌日）

GW、夏休み、年末年始は営業

ところ：海部郡海陽町竹ヶ島28-45

TEL. 0884-76-3100



竹ヶ島魅力化事業 日本サンゴ礁学会 in 琉球大学

地域おこし協力隊 藤田 奈都季

11月22日(木)~25日(日)に行われた日本サンゴ礁学会第21回大会に参加してきました。

今大会では、2004年から行われている穴喰小学校と穴喰漁協青年部が行うエダミドリイシ（サンゴ）の移植を中心に、竹ヶ島やマリンジャムでのサンゴの活動を発表しました。

地元小学生と漁師が協力して行うサンゴの移植活動は全国でも事例がなく、たくさんの参加者から移植活動に関すること、竹ヶ島に関すること等の嬉しい感想や質問をいただきました。

竹ヶ島にはエダミドリイシだけでなく、60種以上のサンゴが生息しているといわれています。今後もサンゴを中心に、竹ヶ島の海の魅力を伝える方法を考えていきたいと思っています。





2月1日から町営バスの運行時刻・経路を変更します

まち・みらい課（海南庁舎） ☎ 0884-73-4156

2月1日より浅川巡回線、海部線、平井線で運行に関する改正があります。詳しくは時刻表をご覧ください。

改正内容	浅川巡回線	海部線	平井線
	終点竹ノ内を大山までの延長。それに伴う運行時刻の改正	榑川方面バス停榑川を榑川上までの延長。それに伴う運行時刻の改正	海部線との連携のため運行時刻の改正

その他の路線は変更ありません。時刻表は全戸に配布するほか役場庁舎各窓口でも配布しております。

空き家を有効に活用しませんか？

まち・みらい課（海南庁舎） ☎ 0884-73-4156

海陽町では、町内の空き家の賃貸又は売却を希望する所有者から提供された物件の情報を、ホームページや役場窓口等にて情報提供を行う『海陽町空き家バンク』制度を行っております。古い物件でも、改修が必要な物件でも、利用を希望される方は沢山いらっしゃいますので、是非一度お問い合わせください。

* 物件登録数：56件 * 成約または交渉中物件数：37件

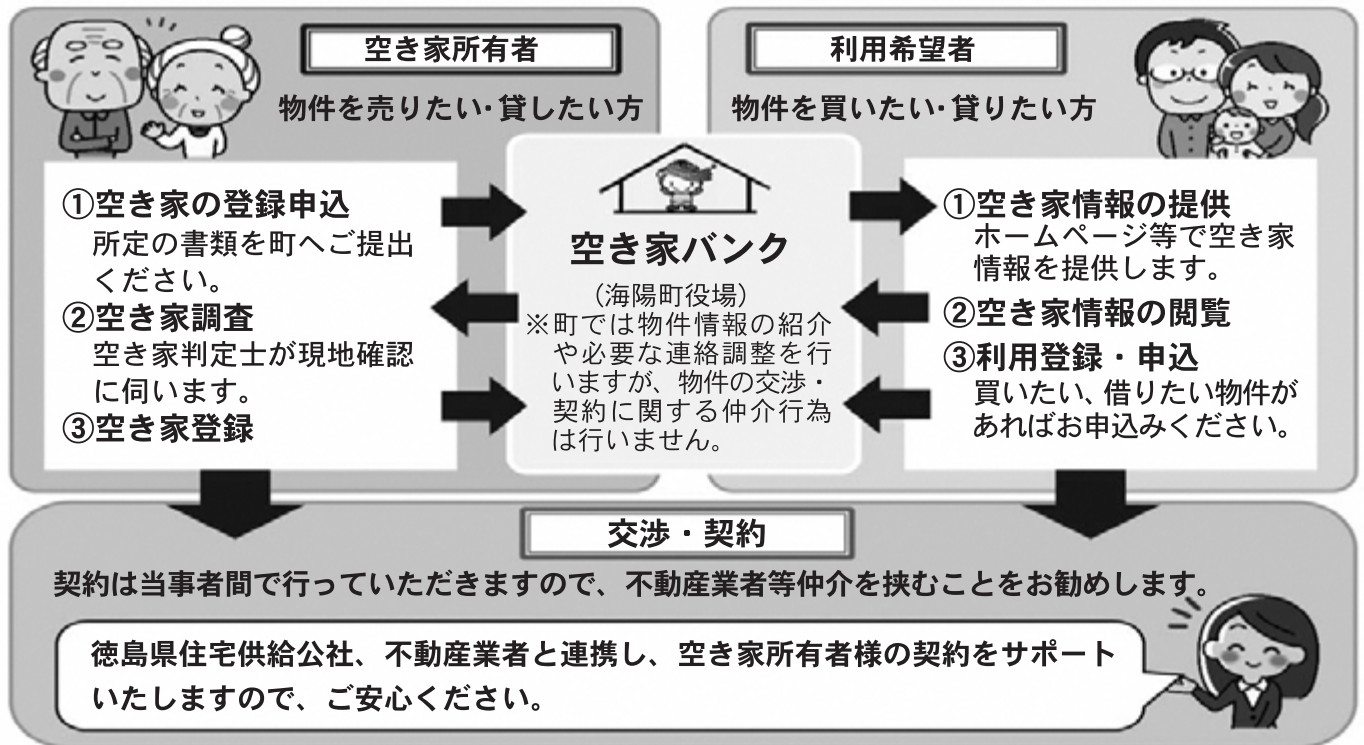

■海陽町空き家バンクのしくみ

■空き家バンク登録の流れ

登録を希望される方は、物件の登録申込が必要です。また、申込後、建物の調査（現地調査）をさせていただきます。

1. **調査日** 希望日をお聞きしたうえで日程を調整いたします。
2. **調査内容** 家屋内部調査（間取り等の建物情報）
 - ・外観及び内部の写真撮影も行います。
 - ・建物の中に入り、調査する必要がありますので、所有者又は代理者の立会をお願いします。
 - ・調査に要する時間は、半日程度を予定しています。
3. **申込締切** 平成31年1月18日(金) 締切日以降のお申し込みについては、お問い合わせください。
4. **費用** 無料

※詳しくは、ホームページをご覧ください。か、まち・みらい課までお問い合わせください。

生ごみ処理機購入補助について

保健環境課（海部庁舎） ☎ 0884-73-4311

家庭から排出される生ごみの減量及び資源化を促進するため、生ごみ処理機購入に対して補助金を交付します。コンポスターに加え、電動式生ごみ処理機も補助対象になっています。予算に限りがありますので、事前に担当課までお問い合わせください。お問い合わせ後、申請書等を郵送しますので、領収書、保証書（電動式のみ）を添えて申請をしてください。

○補助概要

- ・町内に住所があり、居住していること
- ・町内の販売業者で購入すること
- ・1世帯につき1台まで
- ・補助額は、購入額の1/2（上限3万円まで）
- ・申請期間は3月末日まで

○申請書提出先

住民人権課（海南庁舎）
保健環境課（海部庁舎）
宍喰振興課（宍喰庁舎）



【申請の流れ】

①から③の流れで申請を行ってください。



①保健環境課に連絡

（TEL：73-4311）



②処理機購入

（領収書もらう、レシート不可）



③補助申請

3月末日まで

※補助金申請用紙等は、上記①の後郵送させていただきます。

地籍調査のお知らせ（その8）

管財課（海南庁舎） ☎ 0884-73-4169

9月から実施しておりました「平成30年度現地調査」につきましては、12月上旬に完了いたしました。調査に立ち会っていただきました皆さまには、特段のご理解とご協力をいただきありがとうございました。



●今後の地籍調査のながれ

1. 土地の測量（現地測量）

現地調査で皆様に確認していただいた土地は、3月頃まで現地測量を行います。

測量に際して、皆様の土地に立入ることがありますので、あらかじめご了承ください。

また、雑木・草などの刈り払いや枝払いをすることがありますので、併せてご了承ください。

2. 地籍図・地籍簿の作成および成果の閲覧

測量結果をもとに面積を計算し、正確な地図（地籍図）及び地籍簿を作成します。

作成された地籍図と地籍簿は、平成31年度に土地所有者の方々に閲覧のうえ、ご確認いただきます。

もし、結果に誤り等があった場合には、閲覧期間中に訂正を申し出てください。

ここで確認された結果が、最終的な地籍調査の成果となります。

※閲覧期間はおよそ20日間です。期間や場所等、詳細は別途通知いたします。

3. 法務局へ送付・登記簿及び地図の更新

地籍調査の成果（地籍図と地籍簿）は、その写しが法務局に送られます。

法務局では、地籍簿をもとに登記簿を修正し、それまでであった地図の代わりに地籍図が法務局備え付けの正式な地図として活用されていきます。



～ あなたの土地を再確認 ☆ 子や孫に「悔い」を残さず、「杭」残そう～

平成31年度（30年分）納税相談（申告）のご案内

税務課（海南庁舎） ☎ 0884-73-4153

本年の納税相談（申告）を下記の日程で予定しております。関係書類の準備をお願いします。

	日 時			受付地域	会 場
穴喰地区	2月18日	月	9：00～18：00	杭ノ瀬・中里・日山	役場穴喰庁舎
	2月19日	火	9：00～18：00	那佐・竹ヶ島・金目・正梶	役場穴喰庁舎
	2月20日	水	9：00～18：00	久保・西町（南・北）	役場穴喰庁舎
	2月21日	木	9：00～18：00	浜（南・北）	役場穴喰庁舎
	2月22日	金	9：00～18：00	穴喰地区全域	役場穴喰庁舎
海部地区	2月25日	月	9：00～18：00	奥浦・靱浦地区	役場海部庁舎
	2月26日	火	9：00～18：00	奥浦・靱浦地区	役場海部庁舎
	2月27日	水	9：00～18：00	川西地区全域	役場海部庁舎
	2月28日	木	9：00～18：00	川西地区全域	役場海部庁舎
	3月1日	金	9：00～18：00	海部地区全域	役場海部庁舎
海南地区	3月4日	月	9：00～18：00	川上地区全域	川上出張所
	3月5日	火	9：00～18：00	浅川地区全域	浅川漁村センター
	3月6日	水	9：00～18：00	浅川地区全域	浅川漁村センター
	3月7日	木	9：00～18：00	川東（熟田・吉野・多良・前田）	役場海南庁舎
	3月8日	金	9：00～18：00	川東（四方原）	役場海南庁舎
	3月11日	月	9：00～18：00	川東（飯持・中小路・浜崎）	役場海南庁舎
	3月12日	火	9：00～18：00	川東（松原・五反田）	役場海南庁舎
	3月13日	水	9：00～18：00	海南地区全域	役場海南庁舎
全体	3月14日	木	9：00～18：00	海陽町全域	役場海南庁舎

○この申告は、町県民税の賦課のほか、多くの公的な手続きの基礎資料となります。

申告がないと、町県民税の各種控除が受けられないほか、不利益が生じる場合もありますのでご注意ください。

公的手続きの主な例

- ・国民健康保険税、介護保険料、後期高齢者医療保険料の算定
世帯に一人でも未申告者がいると、軽減判定が受けられず高額療養費の自己負担限度額や入院時の食事の自己負担額が高くなる、といった**不利益が生じる場合**があります。
- ・児童手当などの各種手当の算定
- ・所得証明書の発行
- ・保育所の入所、就学援助等各種行政サービス手続き など

【町県民税・国民健康保険税の申告が必要な方】

平成31年1月1日現在、海陽町に住所を有する方

1. 営業等、農業、漁業、不動産、雑、一時などの所得がある方
2. 給与所得者で次のような方
 - ①給与支払報告書が勤務先から役場に提出されない方
 - ②年末調整をした給与以外に、給与収入や営業等、農業、漁業、不動産、雑、一時などの収入があった方
 - ③平成30年に就退職などにより年末調整をしていない方
3. 各種控除の申告が必要な方
扶養控除、障害者控除、寡婦（夫）控除、社会保険料・生命保険料控除、医療費控除など控除の申告は毎年必要ですので、お忘れのないよう申告してください。
4. 非課税収入（遺族年金、障害年金や雇用保険など）のみの方
5. 扶養されている方（海陽町以外に居住している方に扶養されている場合を含む）
6. 無収入の方（失業中、学生など）

申告の必要がない方

- ・確定申告書をすでに提出された方
- ・給与のみの収入で年末調整が済み、勤務先から役場に給与支払報告書が提出されている方
- ・公的年金のみの収入で、所得控除の申告をしない方

【ご持参いただくもの】

- ◇印鑑（認印可）
- ◇マイナンバーカード（顔写真付）またはマイナンバー通知カード ※原本
（マイナンバー記載の住民票または住民票記載事項証明書でも可 ※原本）
- ◇本人確認書類（免許証、保険証等） ※原本
- ◇平成30年中の収入（及び事業等収入の方は経費）を明らかにできるもの
*帳簿、源泉徴収票、給与明細など
- ◇国民年金保険料、その他の社会保険料等の領収書（納付証明書）
- ◇生命保険料、地震保険料等の控除証明書
- ◇障害者手帳等
- ◇医療費領収書 ※領収書は、人ごと、病院ごとに整理しておいてください。
- ◇国外居住親族を扶養する場合・・・親族関係書類及び送金関係書類（※翻訳文の添付必須）
*詳しくは国税庁ホームページを参照ください。
- ◇その他、控除等に必要な書類

【その他】

- ◇ご家族の申告を代理でされる場合は、申告者本人のマイナンバーカード（またはマイナンバー通知カード）及び申告者の本人確認書類（免許証、保険証等）のコピーを預かってきて下さい。受付時に代理の方の本人確認をさせていただきます。代理の方は本人確認書類（原本）を提示願います。
- ◇配偶者控除、扶養控除の申告の方は、対象の方の氏名、生年月日、住所及びマイナンバーを記載していただきます。ご準備をお願いいたします。（事業専従者についても同じです。）
- ◆平成30年分（平成31年度）申告から、配偶者（特別）控除の控除額等が変更となりました。
配偶者控除については、納税義務者本人の合計所得額が1,000万円を超える場合の配偶者控除適用ができなくなったほか、納税義務者本人の合計所得金額に応じて控除額が変更されました。
配偶者特別控除については、対象となる配偶者の合計所得金額の上限が変更されました。
（変更前：38万円超76万円未満→変更後：38万円超123万円以下）
- ◆譲渡所得・山林所得・贈与税・消費税の申告は、直接阿南税務署へ申告してください。

お問合せ…海陽町役場 税務課 TEL. 73-4153

申告会場へお越しいただくことが困難な状況の方は、電話等で税務課にご相談ください。

国民年金保険料について…お得な口座振替による納付のご案内

日本年金機構 徳島南年金事務所 ☎088-652-3114

口座振替（預貯金口座からの引き落とし）を利用して国民年金保険料を納付すると"便利でお得"です。ぜひとも、この機会にお手続きください。

ご希望の方には申出書を送付いたしますので、徳島南年金事務所までご連絡ください。またクレジットカードによる納付方法もありますのでご相談ください。

口座振替を利用することで国民年金保険料をお得に納付できます

- ◆**お得1** ⇒ 口座振替で2年分をまとめて納付されると、毎月納付書で納付するより最大15,650円割引されます！！（平成30年度の場合）
- ◆**お得2** ⇒ 口座振替でのみ利用できる納付方法がありお得です！！
 - ・毎月納付であっても当月末に引き落としすることで50円（年間600円）割引されます。
- ◆**お得3** ⇒ 手数料が無料でお得です！！
 - ・残高不足であっても、翌月にもう一度引き落としされるため便利です。
 - ・ご本人様以外の方の口座からも引き落としすることができ便利です。

保険料の納付は口座振替による2年前納が一番お得です

口座振替方法 (平成31年4月末に一括引き落とし)	保険料額 (平成30年度の場合)	割引額 (毎月納付書で納付した場合との割引額)
6カ月前納	96,930円	割引額 1,110円
1年前納	191,970円	割引額 4,110円
2年前納	377,350円	割引額 15,650円

申込期限：平成31年2月28日(木)

※当月末振替（50円割引）および翌月末振替（割引なし）はいつでも申込できますが、手続完了までに約2ヶ月かかります。

- 納付書およびクレジットでも2年／1年／6ヶ月前納ができますが、口座振替の割引額が最も大きくなります。
- 現在、口座振替により納付中の方であっても申込期限までにお手続きをされると平成31年4月分からご希望の振替方法へ変更できます。
- 前納期間の途中で厚生年金保険等に加入した場合は、加入後の保険料は返金されます。

取って、使って、便利さ実感！ マイナンバーカード普及促進キャンペーン

実施期間：実施中～平成31年2月28日(木)

特典：マイナンバーカードPR「特製クリアファイル」プレゼント！

【本キャンペーンの対象となる方】

- ① 期間中にマイナンバーカードの申請又は交付を受けられた方
- ② 既にマイナンバーカードをお持ちの方（マイナンバーカードの提示が必要です）



【「マイナンバーカード」の主な利用シーン】

マイナンバーを証明する書類として！
本人確認の際の身分証明書として！
県ポイントへ交換して、県産品購入がOK！

初回交付無料



マイナンバーPRキャラクター「マイナちゃん」

【お問い合わせ先】 ・キャンペーンについて 徳島県政策創造部地方創生局地域振興課
・マイナンバーカードの申請について 海陽町役場 住民人権課

☎088-621-2142
☎0884-73-4152

認知症サポーター養成講座

地域包括ケア推進課 ☎ 0884-73-4312



手話サークル・要約筆記サークルのみなさん



寸劇の様子

11月28日(水)に手話サークル・要約筆記サークルのみなさんを対象に認知症サポーター養成講座を行いました。寸劇やコグニサイズジャンケンを行ったり、講義では、真剣にメモを取られたり、積極的に認知症について学ばれていました。

※コグニサイズ・・・運動と認知課題を組み合わせた認知症予防を目的とした取り組み

認知症に対する正しい知識と理解を持ち、できる範囲で手助けする「認知症サポーター」を養成することで、認知症の方にやさしい地域づくりに取り組んでいます。
今後も、地域や事業所等での講座開催依頼をお待ちしています。



認知症講演会のお知らせ

第一部

「レビー小体型認知症の夫とともに生きる」

～認知症になっても安心して暮らせる社会を目指して～

日時：平成31年2月5日(火) 13時30分～14時50分

場所：海陽町役場 海南庁舎3階 大会議室

講師：小倉 和代 氏

参加無料



第二部

～座談会～ 15時～15時30分

認知症の方の家族を対象に、小倉先生との座談会を予定しております。
不安なことや日ごろの思いなどを話し合ってみませんか？

※レビー小体型認知症とはアルツハイマー型認知症や脳血管性認知症とともに「三大認知症」といわれています。
存在しない人や物が見える幻視の症状等があります。

座談会への参加をご希望の方は事前申込みをお願いします。



海陽町役場 海部庁舎
海陽町社会福祉協議会

地域包括ケア推進課
地域包括支援センター

☎ (0884) 73-4312
☎ (0884) 73-0620

～国民健康保険加入の皆様～ 特定健診を受診していただきありがとうございました！

福祉課（海部庁舎） ☎ 0884-73-4313

保健環境課（海部庁舎） ☎ 0884-73-4311

平成29年度地区別受診率です。国の目標60%を達成した地区が増えました！

全ての地区受診率50%以上、国の目標60%達成を目標にします！！

今後とも、皆様のご協力をよろしくお願いいたします！！

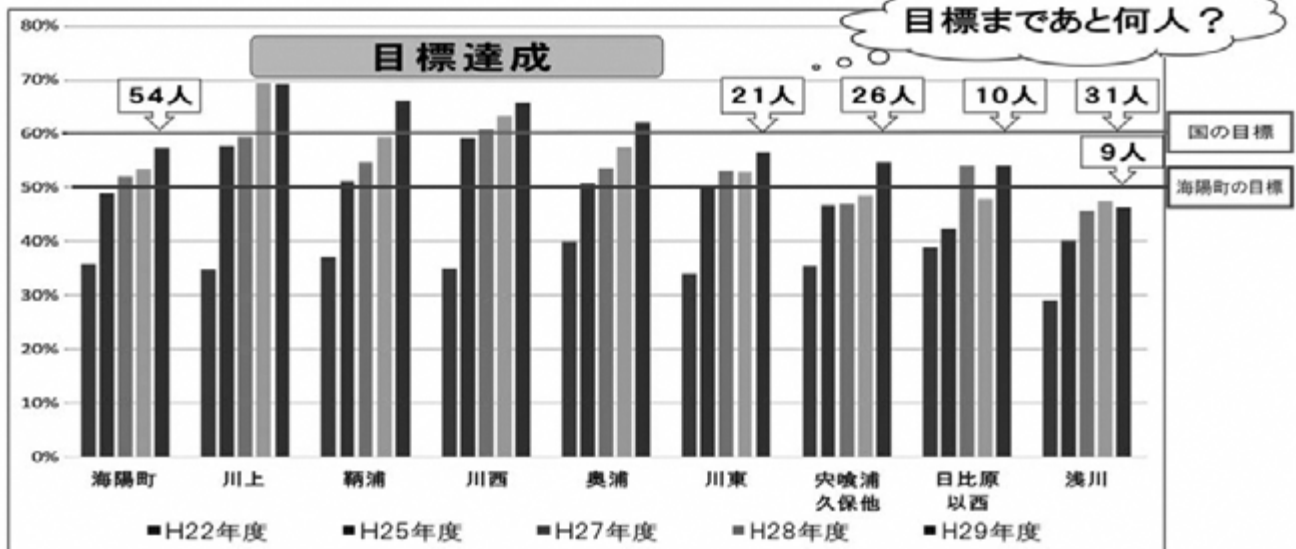

特定健診を 受ける メリットは？

- 自分の身体の状態が分かります。
○身体の中でおこっている様々な変化を数値で知ることができます。
○食事、運動など、ご自分の身体に合った生活を見直す機会になります。
○治療中の病気のコントロール状況がわかります。
⇒薬が効くためには生活習慣の改善が不可欠です。
必要な治療を継続することが病気の重症化につながります。
- 受診率が向上することで、国からの支援金が増えます。
⇒保険料に反映します。
- 予防可能な生活習慣病を防ぐことで、医療費を抑えることにつながります。

とくしま在宅育児応援クーポン事業について

福祉課（海部庁舎） ☎ 0884-73-4313

平成31年3月より、在宅育児を行う家庭の心理的・経済的負担感の軽減策として、気軽に子育て支援サービスを利用できるクーポン券を交付する事業が始まります。

対象者 町に住所を有する0歳～2歳児の在宅育児家庭

交付条件 ①町民税所得割合算額が169,000円未満（世帯年収約640万円以下）

②保育所を利用中でない

交付方法 受給者の申請に基づき、誕生日ごとに15,000円分（500円×30枚）のクーポン券を交付

使用方法 利用先の事業者へ支払う料金の全部または一部として使用

有効期限 事業開始日（3月1日を予定）から1年間

*ただし、対象者の誕生日が事業開始日以降の場合、誕生日から次の誕生日まで1年間

利用可能サービス ファミリーサポートセンター事業、任意の予防接種、歯のフッ素塗布など

交付申請 平成31年1月末頃より申請開始

対象者には後日郵送で案内させていただきます。



海南病院だより 『糖尿病に対する服薬について』

町立海南病院 ☎ 0884-73-1355

管理栄養士、理学療法士からそれぞれ糖尿病の食事療法、運動療法について紹介してきましたが、今回は薬剤師から**薬物療法**をテーマにお話したいと思います。

○糖尿病の症状と合併症

糖尿病は、初期の頃はほとんど自覚症状がありません。しかし血糖値が高い状態が長く続くと、いろいろな症状がでてきます。全身の神経に障害が起こる**「神経障害」**、眼に障害が起こる**「網膜症」**、腎臓に障害が起こる**「腎症」**を糖尿病の**三大合併症**といいます。自覚症状がではじめるころには、病気はかなり進行しています。合併症を防ぐためにも、血糖値を可能な限り正常な値に近づけ、コントロールしていくことが大切です。

○糖尿病の治療の基本

食事療法、運動療法を行っても、十分な効果が得られない場合はお薬を使った治療を開始します。糖尿病の治療薬は大きく分けてインスリン注射と経口糖尿病薬があります。それぞれ目的や作用が異なり、個々の患者さんの症状や程度に合わせて使用します。お医者さんは患者さんの食事量や運動量を参考に薬を処方しています。食事量や運動量に乱れがあると、薬が効きすぎたり、効かなかったりするので、薬物療法がはじまっても食事療法と運動療法は治療の基本になります。



お薬を飲むときの注意点

- ① 飲む量、時間を守る
- ② 1日分をまとめて飲んだりしない
- ③ 規則正しい食生活を送り、空腹状態が続かないようにする
- ④ やむを得ず食事を抜いたら、薬の服用を見合わせる
- ⑤ 食事量がふだんより少ないときは、医師に相談して薬の量を減らす



この5点を守ってください。
決して自己判断で薬の量を調節しないようにしましょう。

○こんな時どうしたらいい？

- 強い空腹感、冷汗、動悸、めまいや手足のふるえなどの症状が現れたら…

これらは血糖値が下がり過ぎたときに起こる**低血糖症状**です。すぐに糖分を摂取する必要があります。病院、薬局でもらったブドウ糖、もしくはジュースや飴玉などを摂取し、安静にしましょう。

- 食直前の薬を飲み忘れてしまったら…

食後の血糖の上昇をおさえるお薬は食直前に服用することになっています。もし食事中に飲み忘れに気づいたときは、すぐに1回分服用しましょう。**飲み忘れに気づいたのが食後の場合は服用せず、次の食直前に1回分服用しましょう。2回分を一度に飲んではいけません。**



がんばれ！ 海南・由岐クラブ

第36回徳島県学童軟式野球連盟新人鳴門大会 優勝

(大会日程：平成30年11/11、11/17、11/18)

【大会結果】

2 回 戦	1 3 - 1	栄クラブスポーツ少年団
3 回 戦	9 - 2	鳴門第一堀江北連合
準々決勝	2 - 1	沖洲スポーツ少年団野球部潮風
準 決 勝	2 - 1	板野東スポーツ少年団
決 勝	9 - 7	八幡南少年野球部



第13回少年野球海陽大会 優勝

平成30年11月24・25日の2日間にかけて、蛇王球場及び穴喰小学校グラウンドにおいて開催された「第13回少年野球海陽大会 兼 第18回大石杯争奪海南大会」において、地元チーム「海南・由岐クラブ」が優勝しました。

【大会結果】

2 回 戦	1 2 - 0	富岡スワローズ
準決勝戦	7 - 3	介良富士
決 勝 戦	2 - 1	高須ZION

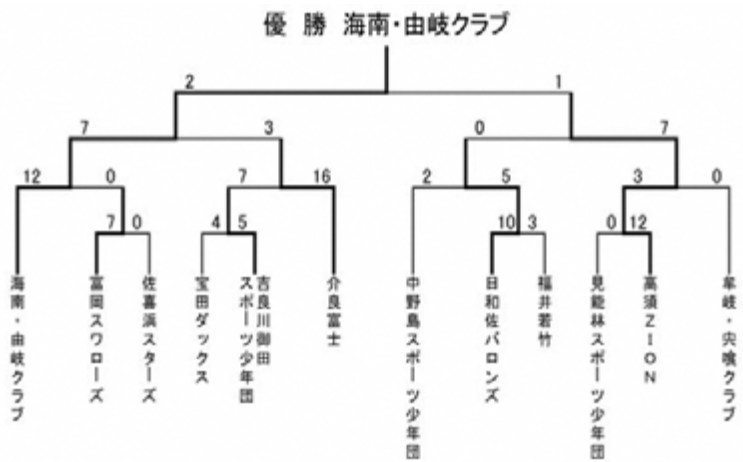

上下水道施設の社会科見学開催

上下水道課 (海南庁舎) ☎ 0884-73-4157 (穴喰庁舎) ☎ 0884-76-1514

平成30年11月21日(水)に、海部小学校4年生の皆さんが水道や下水道のことを学ぶために、高園水源地と海部浄化センターにられました。皆さんが普段使っている水がどのような過程を経て届けられているのか、また、使った水が処理場でどのように浄化されていくのかを見学しました。施設内部に入って実際に機械等を見たり、においを嗅いだりすることで、自らの体験として様々なことが学べたのではないのでしょうか。

現在、海陽町の公共下水道では、浅川地区・海部地区・穴喰地区の全部または一部で公共下水道への接続が可能となっております。また、当該地区での公共下水道の供用開始から3年目までは奨励金制度もありますので、是非とも接続をご検討くださいますようお願いいたします。



高園水源地見学の様子



海部浄化センター見学の様子

消防団と防災ヘリコプターとの合同防火訓練を実施しました

危機管理課（海南庁舎） ☎ 0884-73-4163

平成30年12月2日、ピクニック公園芝生広場において、消防団と海南消防署、消防防災ヘリコプターによる合同防火訓練を行いました。訓練内容は、資器材の取扱説明を受けた後、山林火災を想定し、消防ポンプを連結、つりさげ式バケツへの注水後、ヘリコプターが散水しました。

訓練実施に際し、ご協力いただきました皆様には、この場を借りて御礼申し上げます。



消防団員募集

～自分たちの町は自分たちで守る～

消防団員は、各市町村に設置される「一般市民で団員が構成される消防機関」です。各自の仕事に就きながら災害時の消防・防災活動や平時の訓練などに従事します。

【お問い合わせ】海陽町役場 危機管理課 TEL.73-4163
メール kikikanri@kaiyo-town.jp



優良運転者の表彰について

徳島県交通安全協会及び海部郡交通安全協会による優良運転者表彰の候補者を推薦いたしますので、つぎの条件に該当し、希望される方は、ご申請ください。

【優良運転者推薦の条件】

- ①交通安全協会の会員（会費納入者）であること。
 - ②15年以上・20年以上・30年以上の無事故・無違反者で、その間交通規則をよく守り、常に安全運転を心がけ、他の運転者の模範となる者。
- ※無事故・無違反の計算は平成31年1月31日現在の年数で計算してください。

【申請先】 申請場所 海陽町役場 危機管理課（海南庁舎） 電話73-4163
福祉課（海部庁舎） 電話73-4313
穴喰振興課（穴喰庁舎） 電話76-1513



申請方法 上記、各庁舎にて、表彰内申書に必要事項をご記入ください。

※印鑑と運転免許証を、ご持参ください。

【申請期間】 平成31年1月15日（火）から平成31年1月25日（金）まで

もうかる農業塾 ～オクラ・なのはな編～

開催スケジュール

初心者大歓迎！

	課目	開催日・場所	内容
第3回	農業機械実習	1月23日(水) 13:30～15:00 JA海南支所	機械を安全に正しく使うため、 機械作業を学びます。
第4回	なのはな 「束詰め」	2月中を予定	なのはなの出荷に欠かせない、 「束詰め」の技術を学びます。
第5回	オクラ 「トンネル栽培」	3月中を予定	高収益を得るのに欠かせない、 トンネル栽培技術を学びます。



※スケジュールは都合により変更する場合があります。

例えばこんな方・・・

- ・お孫さんのために少額稼ごたい！
- ・年金だけでは不安・・・
- ・定年退職後何か新しいことを始めたい！



申込先：JAかいふ南部経済センター(☎73-1947) 美波農業支援センター(☎73-7404)



～新春映画上映会～

さあ、前代未聞の大騒動へ！

家族はつらいよ2

山田洋次監督作品

どなたでもご自由にご参加ください。

入場無料

日時：1月26日(土)

①10:00～11:53 ②14:00～15:53

場所：海南文化館ホール

主催：海陽町教育委員会

お問合せ：海南文化館 ☎0884-73-3100

海陽幼稚園に影絵劇団かしの樹が来ます！

今年度は地域の方々にご協力いただいている廃品回収の収益で、影絵劇団を招くことになりました。

地域の方々にもお知らせして園児たちと一緒に観劇していただいています。

今年も下記の日時で行うことが決定しましたので、お知らせいたします。

ぜひ、お誘いあわせの上お越しください。

日時：平成31年2月4日(月) 9:30～

場所：海陽幼稚園 リズム室

※駐車場は文化村をご利用ください。

演目：「おやゆびひめ」

*影絵ですが部屋は真っ暗にはなりません。小さなお子様もぜひどうぞ。

【お問い合わせ】 海陽幼稚園 ☎(0884)73-1401

今年度最後の廃品回収が2月23日(土)にあります。
ご協力よろしくお願致します。



南阿波定住自立圏共生ビジョン取組事業 Happyナビ南阿波～海と鉄道とBBQ～in海陽町

よしもと人気芸人と一緒に"観光"BBQ"婚活

日時：3月17日(日) 10:30～15:30 (受付10:00)
場所：マリンジャム・まぜのおかオートキャンプ場
対象：20歳以上45歳以下の独身男女 92名限定
※付添人1人OK (20歳以上の同性もしくは既婚者に限る)
※無料送迎バスあり

参加費：3,000円 (食事代・会場代として、1ドリンク付)

申込締切：2月22日 (金)

申込先：「エアトラベル徳島3月17日Happyナビ南阿波」で検索

主催：海陽町、阿南市、那賀町、美波町、牟岐町

問合せ先：福祉課 (海部庁舎) ☎0884-73-4313

WAKAISHI CAFE

—第7回 もちもちぜんざいと正月遊び新年会—

- 日時：2019年1月23日(水)
19:15～20:30 (19:00受付) 途中参加OK
- 会場：まぜのおか「交流棟」
徳島県海部郡海陽町浅川西福良43
- 駐車場：あり
- 参加費：¥500 (ぜんざい・お茶付) 現地集合
現地解散
- 対象者：18歳～30代くらい
(高校生不可) ご予約不要!
お一人様や町外からの
ご参加大歓迎!
- 定員：なし

新年明けましておめでとうございます。
昨年はお世話になりました。
今年も「WAKAISHI CAFE」を
どうぞよろしくお願いいたします。
WAKAISHI CAFE とは…?
海陽の「わかいし」たちが、ゆる～く
何か面白いことや楽しいことをやってみようという
集まりです。
新年一発目の第7回目は、ぜんざい新年会!!
地元の小豆を使ったぜんざいを味わいながら、
懐かしいお正月遊びをして楽しく過ごしましょう。
皆様、どうぞお気軽にお越しください!



LINE@ Facebook Instagram

ご予約・お問い合わせ先：わかいしプロジェクト事務局
海陽町役場まち・みらい課
TEL: 0884-73-4156
— つながる海陽∞わかいしプロジェクト —

まちの 掲示板

職業訓練説明会のお知らせ

スキルアップを通じて早期の就職を目指す方のために職業訓練があります。職業訓練を受講して早期の就職を目指したい方、どのような訓練があるのか知りたい方はぜひ参加してください！

▼開催日 1月16日(水)

▼開催場所

ハローワーク牟岐2階会議室

▼開催時間

午前11時～11時30分

▼お問合せ

ハローワーク牟岐職業訓練担当
TEL 0884-72-1103

測量士・測量士補試験

▼とき

2019年5月19日(日)

▼ところ 香川県ほか13か所

▼申込み

受験願書の受付期間は、1月28日(月)まで。

受験願書用紙及び受験案内は、1月4日(金)から県用地対策課、東部県土整備局各庁舎及び各総合県民局県土整備部各庁舎でお渡しします。

▼お問合せ 県用地対策課

TEL 088-621-2528
FAX 088-621-2865

2019土地の境界などに関する無料相談会

土地の境界などで、お困りなことはございませんか。

境界確認の難しさは「筆界」のほかに「所有権界」や「占有界」での主張が混じってしまうことです。そこで、土地の境界の専門家土地家屋調査士による無料相談会を行います。お気軽にお越しください。

▼日時 平成31年2月2日(土)

9時から12時まで

▼場所

海陽町役場2階(海南本庁)

▼主催

土地家屋調査士会海部支部



1月女性のための生き方なんでも相談

【南阿波定住自立圏共生ビジョン】
女性支援パートナーシップ事業

女性のための生き方なんでも相談は、南阿波定住自立圏

共生ビジョン女性支援パートナーシップ事業です。

▼開催日時

1月22日(火)・25日(金)・29日(火)
13時から17時

▼ところ

阿南市市民会館2階

▼お問合せ

阿南市男女共同参画室分室
TEL 0884-220361

※要予約

海陽町立博物館町民ギャラリーを開放いたします

博物館を幅広く利用していたために、平成31年4月頃より企画展等で使用してない間、プロアマ問わず作品展を行えるようになりました。

作品展を企画されている方、または作品展を考えられている方は、どなたでもお気軽に博物館までお問い合わせください。

また、博物館では平成31年2月上旬より、海陽町の作家さんたちによって作品展が行われます。様々な分野の作品が並びます。展示を楽しみながら、自分の作品展の構想を膨らませてはどうでしょうか。展示内容は写真、陶芸、藍染などを予定しております。入場無料です。是非お越しください。

▼お問合せ

海陽町立博物館
TEL 0884-73-4080

海陽町関西ふるさと会入会のご案内

「海陽町関西ふるさと会」は、ふるさとを離れ関西地域で暮らす海陽町出身者の交流と、親睦を図り、ふるさと海陽町の郷土愛を育み、連携し、お互いの経済、文化の発展を推進することを目的として活動しております。年会費は2,000円です(交流会等には別途参加費が必要です)。会員は随時募集しておりますので、関西地域にお住いの知人、友人、親族など、興味をお持ちの方がおられましたら下記までご紹介ください。

【お問い合わせ・申し込み】

〒775-0295 徳島県海部郡海陽町大里字上中須128番地
海陽町関西ふるさと会事務局(海陽町役場まち・みらい課内)
TEL 0884-73-4156 FAX 0884-73-3097
URL <https://www.town.kaiyo.lg.jp/furusatokai/>
電子申請 <https://s-kantan.com/town-kaiyo-u/>

お申し込みはこちらまで→



図書館だより

TRC 図書館流通センター
『新刊全点案内』より

新着ご案内

〔海〕は海南図書館所蔵
〔宍〕は宍喰図書館所蔵



そこにいるのに
似鳥 鶏 著
河出書房新社 (海・宍)

撮ってはいけない写真、剥がしてはいけないシール、見てはいけないURL、探してはいけない場所…。読み進めるほど後悔する、13の恐怖と怪異の物語。本格ミステリ界の旗手が挑む、初のホラー短編集。



草々不
朝井 まかて 著
講談社 (海・宍)

身分としきたりに縛られた、武家の暮らし。仇討ち、就活、婿入り、剣術、罪と罰…。切なくも可笑しい人生の諸相を描いた、時代小説短編集。



日本が売られる
堤 未果 著
幻冬舎 (海・宍)

水や米、森や農地、食の安全、個人情報…。日本が誇る貴重な資産を米国や中国、EUなどのハゲタカどもが買い漁っている！マスコミが報道しない衝撃の舞台裏と反撃の戦略

を、気鋭の国際ジャーナリストが暴き出す。



おじいちゃんがペンギンやったとき
モラグ・フッド 作
長谷川 義史 訳
小学館 (海・宍)

ある日おじいちゃんここに遊びに行くと、なんだかいつもと違うねん。つりの話ばかりしてるし、ちゃんと服

着てへんし、むっちゃさかなくさいし。そうこうしてたら、動物園から電話がかかってきて…。

一般書

- ・108／松尾 スズキ／小説 (海・宍)
- ・柳は萌ゆる／平谷 美樹／小説 (海・宍)
- ・好日日記／森下 典子／茶道 (海)

児童書

- ・Michi みち／junaida／絵本 (宍)
- ・ちいさなちいさなほうせきのもり／さかい さちえ／絵本 (海)
- ・ゆうたのおじいちゃん／ゆうたのおばあちゃん／きたやま ようこ／絵本 (宍)



マガジンリサイクルのお知らせ

保存期間の過ぎた図書館の雑誌を無料でお譲りします。どうぞご利用ください。
場所：各館カウンター前 日時：2月2日(土) 午前10時から

* 今月のおはなし会 *

海南図書館 (お話:にもの会)
1月12日(土) 午前10時～

宍喰図書館 (お話:ミネルバの会)
1月12日(土) 午前10時30分～

2019年 1月						休館日
日	月	火	水	木	金	土
		1	2	3	4	5
6	7	8	9	10	11	12
13	14	15	16	17	18	19
20	21	22	23	24	25	26
27	28	29	30	31		

2019年 2月						休館日
日	月	火	水	木	金	土
					1	2
3	4	5	6	7	8	9
10	11	12	13	14	15	16
17	18	19	20	21	22	23
24	25	26	27	28		

海南図書館 TEL: 0884-73-3591 FAX: 0884-73-3551
 宍喰図書館 TEL: 0884-76-1030 FAX: 0884-76-1040
 図書館ホームページ 『海陽町立図書館』で検索

e-mail: ktosyo@tk3.nmt.ne.jp
 e-mail: sisilib@lily.ocn.ne.jp
 蔵書検索できます

海陽町社会福祉協議会

ひだまり

第142号

**お弁当と一緒に
安心を届けています。**

平成29年度から始まった近所さんの助け合いプロジェクト、「できることから、はじめんけー」ですが、今年度も新たに16分館で取り組まれており、町内にあたたかい助け合いの輪が広がっています。今回はその中から穴喰・船津分館での取り組みをご紹介します。

船津地区は、穴喰の町中から奥へと車で20分ほどの場所にあり、高齡化に伴って、生活に不安・不便なところも出てきていますが、普段から見守りや声かけを意識的に行ったり、自分が車で買物に行くときに、車に乗れない人の分もついでに買ってくる、など、できる範囲での助け合いをされています。

また、年3回のお祭りや公民館の行事などでは、女性陣が手作りのお弁当を作り、参加者みんなで食べるのですが、行事に参加する

ことが難しくなった方の分も一緒に作ってお届けしています。その時に、最近の生活の様子や困り事を聞いて相談に乗るなど、行事に出てこれなくなっても、繋がりは切れることなく、地域の輪を大切にされています。

お弁当を届けてもらった方は、

「離れたところにいるけど、いつも気にかけてくれて安心。」

お届けしている方々からは、「みんな喜んでくれるし、これからもできる範囲で続けていきたい。」

と、どちらも満面の笑顔で話されていました。



その避難場所、トイレありますか？

赤い羽根まちづくりプロジェクト

海陽町社協では、4年前から公募方式で、町内の自主防災組織を対象に「防災活動を通じたまちづくり」を応援する助成事業を実施しています。住民の方々が参加する防災訓練にかかる経費や、備蓄品の購入費用などを助成しており、今年度は7地区の自主防災会へ助成しました。その中から、上町自主防災会が実施した防災訓練についてご紹介します。

12月2日、15名の方が奥浦だんじり会館に集まり、購入した備蓄品を実際に使用する訓練を行いました。

「簡易トイレやトイレ用のテントは、取り扱い説明書だけでは組み立て方がわかりづらいかも…」

とおっしゃっていました。今回の訓練では、

業者の方に来てもらって使い方を詳しく教えてもらったり、購入した物を備蓄倉庫に入れる時に、備蓄品の点検（発電機の始動訓練）も併せて行いました。また、地区の方から、「避難した時に使ってください。」とコンロや鍋、食器等の寄付があったので一緒に備蓄し、今後も防災活動を継続していくそうです。

「上町だけが使う備蓄品でなく、避難してきた人、みんな共同で使える物をと考えると、トイレ用品になった。」



いいね！

簡易トイレの組み立て方を教えてもらって…

完成！※決して使用中ではありません！



童心に返って、楽しいひとときを

～おれんじ家族交流会のお知らせ～



おれんじ家族交流会は、物忘れのある方やそのご家族の方が、くつろぎながら日頃の悩みや思いを気軽に話せる場になっています。前回の交流会では参加されたご家族の方から、普段自分が気をつけている認知症のご家族への接し方を教えていただき、皆さん興味深く聞かれていました。

今回は皆さんご存知の昔遊びを予定しています。昔を思い出しながら、楽しいひとときを過ごしませんか。また、地域包括支援センターの職員も同席していますので、認知症のことや介護保険制度のことなど、お気軽にご相談ください。



開催日: 1月24日(木)
時間: 13:30~15:00
場所: 海部庁舎3階
内容: 懐かしの昔遊び
対象: もの忘れや認知症の不安がある方、そのご家族

参加費: 200円(1人)

申し込みは不要です。
 お気軽にお越しください。



連絡先 海陽町社会福祉協議会内 (海部庁舎2階)
 地域包括支援センター 0884-73-0620

地域共同作業所虹一同

虹まつりを通して得た成果を今後の活動に活かし、これからも地域に根ざした作業所作りに取り組んでいきたいと思っています。今後ともご支援、ご協力をよろしくお願いいたします。



太鼓演奏「翼をください」は、大道芸名人のかっぱのげんさんにご指導いただき、無事虹まつりで皆さんにご披露することができました。

地域共同作業所虹が毎年12月第1日曜日に開催している恒例の「虹まつり」を、今年もおかげさまで盛況のうちに終えることができました。

もちつきや会場設営の準備から、片付け、ステージへの出演、販売や体験コーナー等にご協力くださった地域の皆様に心から感謝申し上げます。

今年も笑顔あふれる「虹まつり」でした！

各種お問い合わせ・ご相談は
 海陽町社会福祉協議会
 本所(海部庁舎2階)
 TEL: 73-1980
 FAX: 73-3471
 穴喰支所(わしずみ荘内)
 TEL: 76-3444
 FAX: 76-3440

無料弁護士相談

要予約

日時: 平成31年1月26日(土)
 午前10時~12時まで(1人30分)
 場所: 海陽町社協 本所(海部庁舎2階)
 弁護士: 上地 大三郎 先生
 相談内容: 多重債務・相続・離婚・契約・消費者相談・交通事故等何でも可
 利用方法: 先着・予約制となっておりますので、お電話等でお申込みください。



海陽町求人情報サービス

【海陽町臨時補助員募集】

Table with 2 columns: 職種 (Job Type) and 業務内容 (Job Description). Rows include: 一般事務 (General Office Work), 応募資格 (Application Qualifications), 採用予定人員 (Number of Applicants), 勤務時間 (Working Hours), 待遇 (Welfare), 任用期間 (Term of Appointment), 試験日 (Exam Date), 選考方法 (Selection Method), 選出書類 (Application Documents), 締切日 (Deadline), お問い合わせ (Contact Information).

求人事業主の皆様へ

①求人情報サービス手続きの流れ
②求人情報掲載示板用シートへの提出
※まち・みらい課に直接ご提出ください。
※メール、ファクシミリによる提出不可
※求人情報掲載示板用シートは町ホームページ

③当事者間で交渉
※希望者から連絡がありましたら、当事者間で交渉してください。
※充足・取り消した段階で、まち・みらい課へご連絡ください。
④次の事項をご確認のうえ、手続きをお願いいたします。

●平成30年12月3日現在、ハローワーク牟岐で受理している求人のうち、町内の求人情報を抜粋して掲載しています。面接を希望される方は、必ず窓口で紹介状の交付を受けてください。

●求人事業主の皆様へ
①求人事業主の皆様へ
②求人事業主の皆様へ
③求人事業主の皆様へ

●お問い合わせ・お申込み
(阿南公共職業安定所牟岐出張所)
TEL 72-1103

製造/正社員以外
製造/正社員以外
製造/正社員以外

製造/正社員以外
製造/正社員以外
製造/正社員以外

製造/正社員以外
製造/正社員以外
製造/正社員以外

雇用用 労災 健康 厚年 36051-908981
環境保全/正社員以外
阿南町農業協同組合

工場周辺の施設周辺における環境整備、除草や敷地内のゴミ収集作業等
阿南町農業協同組合
阿南町農業協同組合

製造/正社員以外
製造/正社員以外
製造/正社員以外

製造/正社員以外
製造/正社員以外
製造/正社員以外

製造/正社員以外
製造/正社員以外
製造/正社員以外

製造/正社員以外
製造/正社員以外
製造/正社員以外

製造/正社員以外
製造/正社員以外
製造/正社員以外

製造/正社員以外
製造/正社員以外
製造/正社員以外

製造/正社員以外
製造/正社員以外
製造/正社員以外

製造/正社員以外
製造/正社員以外
製造/正社員以外

建設/土木作業員/正社員以外
阿南町農業協同組合
阿南町農業協同組合

建設/土木作業員/正社員以外
阿南町農業協同組合
阿南町農業協同組合

建設/土木作業員/正社員以外
阿南町農業協同組合
阿南町農業協同組合

建設/土木作業員/正社員以外
阿南町農業協同組合
阿南町農業協同組合

建設/土木作業員/正社員以外
阿南町農業協同組合
阿南町農業協同組合

建設/土木作業員/正社員以外
阿南町農業協同組合
阿南町農業協同組合

建設/土木作業員/正社員以外
阿南町農業協同組合
阿南町農業協同組合

建設/土木作業員/正社員以外
阿南町農業協同組合
阿南町農業協同組合

建設/土木作業員/正社員以外
阿南町農業協同組合
阿南町農業協同組合

建設/土木作業員/正社員以外
阿南町農業協同組合
阿南町農業協同組合

順に基づいてのケアサービス
①一〇八〇円～一四六〇円
②700～2800の間の5時間程度
③不問 ④1人 ⑤雇用 労災 財形
⑥介護福祉士 准・正看護師 ホームヘルパー1級2
級のいずれか 普通自動車免許
36051-901781

調理員/パート労働者
①老人保健施設シャム木緑風会
②老人保健施設における食事サービスの提供
③八五〇円～一〇〇〇円
④①545～1445②1000～1900③900～1800
④不問 ⑤1人 ⑥雇用 労災 健康 厚年
⑦36051-913081

介護職員/パート労働者
①老人保健施設シャム木緑風会
②老人福祉施設で高齢者の自立支援に向けた日常生活
介護
③八七〇円～一〇〇〇円
④①600～1500②930～1830③1200～2100
④不問 ⑤3人 ⑥雇用 労災 健康 厚年
⑦36051-765481

看護職員/パート労働者
①老人保健施設シャム木緑風会
②老人保健施設で入所利用者の健康管理及び看護業務
③一〇二〇円～一四三〇円
④①700～1600②830～1730③930～1830
④不問 ⑤2人 ⑥雇用 労災 健康 厚年
⑦看護師又は准看護師 36051-766781

調理補助/パート労働者
①ペンションしらくい
②ペンションでの調理補助業務盛り付け、火入れ、材
料のカット等
③九〇〇円 ④800～2100の間の5時間程度
⑤不問 ⑥1人 ⑦雇用 労災
⑧36051-925481

お菓子係の時間/パート労働者
①サンシャインモアナ
②スーパードお菓子部門業務全般(品出し、管理、そ
の他雑務)
③七〇〇円～八〇〇円
④800～1700の間の5時間程度
⑤不問 ⑥1人 ⑦雇用 労災
⑧39040-2468481

鮮魚係の時間/パート労働者
①サンシャインモアナ
②スーパード鮮魚部門業務全般(商品のバック詰め、
品出し、値付け等)
③八〇〇円～八五〇円
④800～1700の間の5時間程度
⑤不問 ⑥1人 ⑦雇用 労災
⑧39040-2471381

青果係の時間/パート労働者
①サンシャインモアナ
②スーパード青果部門業務全般(商品のバック詰め、
品出し、値付け、販売等)
③七〇〇円～八〇〇円
④800～1700の間の5時間程度
⑤不問 ⑥1人 ⑦雇用 労災
⑧39040-2474581

レジ係の時間/パート労働者
①サンシャインモアナ
②スーパードレジ操作、品出し業務全般
③八〇〇円～一〇〇〇円
④800～2000の間の5時間程度
⑤不問 ⑥1人 ⑦雇用 労災
⑧39040-2476781

歯科衛生士/パート労働者
①ペンタルクリニック
②歯科診療のアシスト業務、受付業務など
③八五〇円～一五〇〇円
④①500～1300②1500～1800又は900～1800の間の
4時間以上
⑤不問 ⑥1人 ⑦労災
⑧歯科衛生士 36051-763981

歯科助手/急募/パート労働者
①ペンタルクリニック
②歯科診療のアシスト業務、受付業務など
③七六〇円～一〇〇〇円
④①600～1300②1500～1800又は900～1800の間の
4時間以上
⑤不問 ⑥1人 ⑦労災
⑧基本的なパソコン操作 36051-764581

販売員/パート労働者
①ドラッグストアでの売り場づくりなどの店舗運営業
務全般
②八〇〇円 ③500～2200 ④不問 ⑤3人
⑥雇用 労災 財形 ⑦39010-2948481

販売員/パート労働者
①※注1
②ドラッグストアでの売り場づくりなどの店舗運営業
務全般
③八〇〇円 ④500～2200 ⑤不問 ⑥10人
⑦雇用 労災 財形 ⑧39010-2863581

商品発送・準備業務/パート労働者
①※注1
②商品の検品、梱包、発送準備、レーザー加工商品の
製作補助など
③七〇〇円～八七〇円
④1000～1700の間の5時間程度
⑤不問 ⑥1人 ⑦雇用 労災
⑧普通自動車免許(AT限定可)、基本的なパソコン
操作、パソコンなどの買い物経験者、フューニッシ
ン利用者 36051-871881

販売員/パート労働者
①※注1
②ホームセンターでの商品陳列、補充、商品整理、レ
ジ、清掃等の店内作業他
③八〇〇円～一〇六〇円
④①845～1300②1245～1700③845～1715
⑤不問 ⑥4人 ⑦労災 ⑧33110-7362381

販売員/パート労働者
①※注1
②ホームセンターでの商品陳列、補充、商品整理、レ
ジ、清掃等の店内作業他
③七六〇円～七八〇円
④①845～1300②1245～1700③1645～1945
⑤不問 ⑥5人 ⑦労災 ⑧33110-6537881

接客サービス/パート労働者
①※注1
②レストラン、宴会場でのサービス全般
③七六六円
④①500～1100②1700～2200又は900～2100の間の
5時間程度
⑤不問 ⑥1人 ⑦雇用 労災 ⑧36051-834381

接客サービス/パート労働者
①※注1
②ホテル及び道の駅内のレストラン・宴会場などで
の接客サービス全般、レジ打ちなど
③七六六円
④①500～1100②1700～2200又は700～2100の間の
5時間程度
⑤不問 ⑥1人 ⑦雇用 労災 ⑧36051-833681

フロント/パート労働者
①※注1
②ホテルでのお客様への対応、電話、客室対応
③七六六円 ④800～2200の間の5時間程度
⑤不問 ⑥1人 ⑦雇用 労災 ⑧36051-836981

客室・敷地内清掃/パート労働者
①※注1
②ホテルでの清掃全般
③七六六円
④交替制又は800～5000の間の5時間程度
⑤不問 ⑥1人 ⑦雇用 労災 ⑧36051-787381

経理事務/急募/パート労働者
①※注1
②パソコンを使用した経理事務、伝票作成、電話・来
客対応等
③七六六円 ④1000～1500
⑤不問 ⑥1人 ⑦雇用 労災
⑧普通自動車免許(AT限定可)、基本的なパソコン
操作、簿記経験者 36051-741781

看護師/パート労働者
①※注1
②デイサービス、グループホームにおける看護業務全般
③一五〇〇円～二〇〇〇円 ④830～1430
⑤不問 ⑥1人 ⑦労災
⑧看護師又は准看護師 36051-859381

薬剤師/パート労働者
①※注1
②調剤薬局における薬剤師業務全般
③二五〇〇円 ④900～1830 ⑤不問 ⑥1人
⑦労災 ⑧薬剤師免許 36051-863881

警備員/パート労働者
①※注1
②交通誘導警備及び雑務警備業務
③八二〇円～一〇一八円
④①800～1700②2200～600
⑤一八歳以上 ⑥PT ⑦5人 ⑧雇用 労災
⑨36070-604381

調理補助・清掃/パート労働者
①※注1
②敷地内にある寮での調理補助業務、清掃
③八〇〇円～八八〇円
④1000～1930の間の3時間以上
⑤不問 ⑥1人 ⑦労災
⑧調理経験者 36051-742881

ホームヘルパー/パート労働者
①※注1
②訪問介護や掃除、洗濯等の生活援助
③一五〇〇円～一六〇〇円
④800～1800の間の1時間以上
⑤不問 ⑥2人 ⑦労災
⑧介護職員初任者研修(ヘルパー2級)以上、
普通自動車免許(AT限定可) 36051-776281

事務員/パート労働者
①※注1
②主にパソコンを使用した事務作業(資料作成、デー
タ入力、ネット販売の管理業務)
③七六六円～八〇〇円
④800～1700の間の4時間以上
⑤不問 ⑥1人 ⑦雇用 労災
⑧基本的なパソコン操作 36051-780581

製造/パート労働者
①※注1
②和洋菓子の製造
③七二〇円
④①700～1200②800～1300③1500～1900
⑤不問 ⑥1人 ⑦雇用 労災 ⑧36051-789981

警備員/急募/パート労働
①※注1
②道路工事、建築工事現場等あらゆる場所での交通
誘導
③八一三円～九三三円 ④800～1700
⑤一八歳以上 ⑥全PT ⑦3人 ⑧労災
⑨普通自動車又は原付 36051-790781

ホームヘルパー/パート労働者
①セントケア四国株式会社ケア海陽
②訪問介護事業及び障害支援事業に関するサービス手
順に基づいてのケアサービス
③一〇八〇円～一六六〇円
④700～2200の間の5時間程度
⑤不問 ⑥1人 ⑦労災 財形
⑧介護職員初任者研修修了者以上、
普通自動車免許(AT可) 36051-902881

(凡例) ①事業所名 ②業務の内容 ③賃金 ④就業時間
⑤年齢 ⑥採用人員 ⑦加入保険等
【※注1】事業所名等、詳しくは「ハローワーク牟岐
(TEL:0884-721103)」又は「ハローワークニ
ンターネットサービス(htt://www.hellowork.
go.jp)」を利用してください。

※海陽町では定住促進等を目的とした求人情報の提供
と位置づけ、求人情報の発信のみを実施しておりま
す。職業紹介事業の運営等の仲介業務は行っており
ませんので、採用条件及び申込み等は利用者(事業
所等)がご自身の責任において行ってください。
◆お問い合わせ
海陽町役場 まち・みらい課 TEL:733-4156

行政相談

とき…2月4日(月)
午前10時～12時
ところ…穴喰老人憩いの家

谷岡 秀俊 長女 空 来 中南町

【穴喰地区】

天野 亮 千尋 二男 友 翔 高倉

西谷 匡平 長女 音 北町

【海南地区】

能田 正直 長女 逢 叶 四方原

丸山 卓也 長女 凜 浜

【海南地区】

十一月

◆お誕生
おめでとーございます

妻 井 福 後 沙弥香 牟岐町
夫 福 光 拳 町内
妻 トランティエ エット 大井内
夫 高 知 豊 町内

◆ご結婚
おめでとーございます
十一月
【海南地区】

人権相談

とき…1月21日(月)
午前10時～12時
ところ…海部老人憩いの家

※11月届出分

安田 実 88才 久尾

坂田 清 81才 角坂

森 雅クノ 90才 昆比麿

佐野 ヨシコ 103才 久保西

北野 小夜子 86才 西南町

【穴喰地区】

谷山 武男 97才 小川

宮谷 基 85才 小川

横島 元枝 87才 四方原

濱 かよ子 89才 四方原

佐藤 シズ子 82才 四方原

森本 トシコ 93才 伊勢田下

濱田 道子 80才 鯖瀬

【海南地区】

十一月

◆謹んでご冥福を
お祈りいたします



駐在所だより

〈事件・事故は110番〉



11月中の海陽町内 事件・事故発生件数

*交通事故について 人身交通事故……2件、物損交通事故…15件
*事件について 盗難……0件
※このコーナーは、注意喚起のため地域で発生した事件・事故をお知らせするものです。

穴喰駐在所 Tel. 76-2029
奥浦駐在所 Tel. 73-0878
大里駐在所 Tel. 73-0867
浅川駐在所 Tel. 73-1064

牟岐警察署 Tel. 72-0110

相談窓口ご案内

ストーカー・DV・悪質商法・薬物・けん銃・廃棄物・性犯罪・交通関係等様々な相談に応じます。
●#9110(プッシュ回線のみ) (088)653-9110
●犯罪被害者相談・心のケア (088)656-8080
●子どもたちの悩み事相談 (088)625-8900
●子どもたちのいじめに関する相談 (088)623-7324
●運転免許に関する相談 (088)662-0561

木工体験

とき…午前9時より午後4時まで
ところ…阿波海南文化村・工芸館

藍染体験

藍染体験は、12月～3月まで
気温が低く染まりにくいので、
お休みとさせていただきます。

展示

三幸館の展示は俳句・川柳・書道展
1月4日(金)～31日(木)

※変更になる場合がありますので事前にお問い合わせ下さい。

お問い合わせ：海南文化館 TEL.73-3100

2019年1月カレンダー

日	月	火	水	木	金	土
		1	2	3	4	5
6	7	8	9	10	11	12
13	14	15	16	17	18	19
20	21	22	23	24	25	26
27	28	29	30	31		

2019年2月カレンダー

日	月	火	水	木	金	土
					1	2
3	4	5	6	7	8	9
10	11	12	13	14	15	16
17	18	19	20	21	22	23
24	25	26	27	28		

第11回 海部川風流マラソン 交通規制のご案内



平成31年2月17日（日）第11回海部川風流マラソンの開催にともない下図のとおり交通規制を行います。交通規制中は自転車を含め、車両は全面通行止めとなります。ご迷惑をおかけいたしますが、皆さまのご理解、ご協力をお願い申し上げます。



【お問い合わせ】

海部川風流マラソン大会事務局（海陽町役場まち・みらい課内）TEL 0884-73-4156