

なかさと

1996年 7月号
(平成8年)

№.479 毎月10日発行

発行/中里村役場 〒949-84新潟県中魚沼郡中里村大字田沢己2133番地 ☎0257(83)3111 FAX(83)2044 編集/総務課



チビッコ料理人!

7月4日、清津峡保育所において親子クッキングが行なわれました。メニューは温泉卵になすのひすいサラダ、園児たちはお母さんに教えてもらいながら人参やトマトをうまく包丁で切っていました。

この親子クッキングは、各保育所で行なわれる予定です。

この広報紙は、再生紙を使っています。

今月の主な紙面

ミオンなかさとオープン間近	②～③
議会報告	④～⑥
むらのあつちからこつちから	⑦～⑨
お知らせ	⑩～⑬
みんなの広場	⑭
カレンダー	⑮

さと グランドオープン!!

平成7年度より建設してま
いりました「ミオンなかさ」と
が、7月18日にグランドオー
プンいたしました。
完成しました施設を写真で
一部ですが掲載いたします。
ぜひ、足を運んでくださいな
ご利用のびんごめ。



●流水プール・スイミングや運動歩行浴ができます。



●70mのウォータースライダー

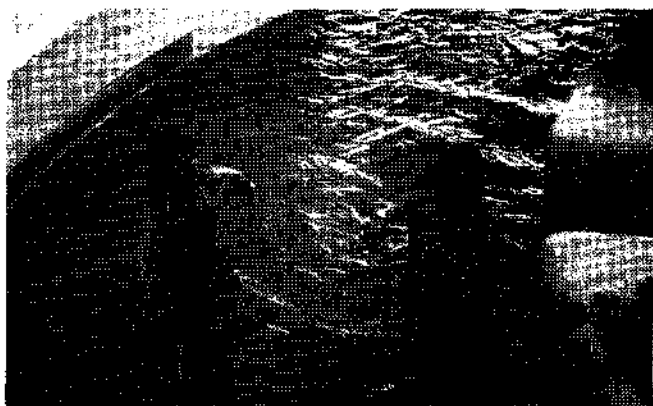

●流水プール

18日
オープンの
情報

7月18日

来場者全員に飲物をプレゼント

7月19日

シルバー・デー

村内のお年寄りの方に無料
送迎バスを用意いたします。
尚、路線バスが運行されてい
ない地区とさせていただきます。

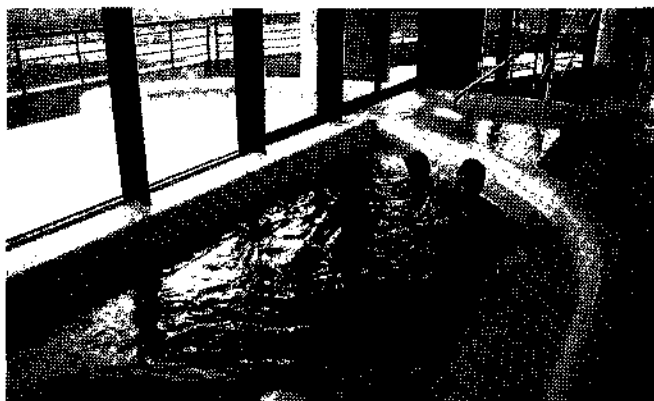

●温浴：38℃～39℃に設定されています。

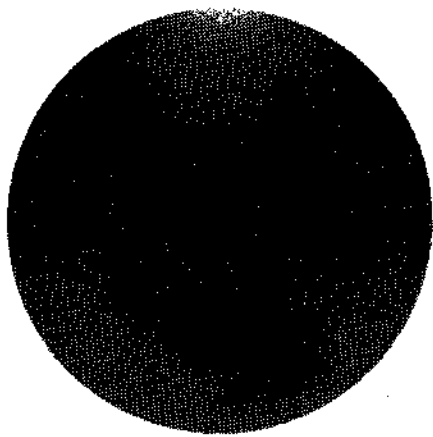

ミオンなか

7月18日(木)

**13日・14日は
村民無料招待日!**

グランドオープンに先立ち、次の日程で無料招待日が設定されます。

☆7月18日(土)・14日(日)

午前10時～午後8時まで

☆中里村民を対象とします

☆無料範囲は温泉入浴とバーデブールです。

☆同日、「食事処 越後」でラーメン・カレーの限定営業を有料で行ないます。

●フロント

お待ちしております。



●大休憩室

食事や休憩にご利用ください。

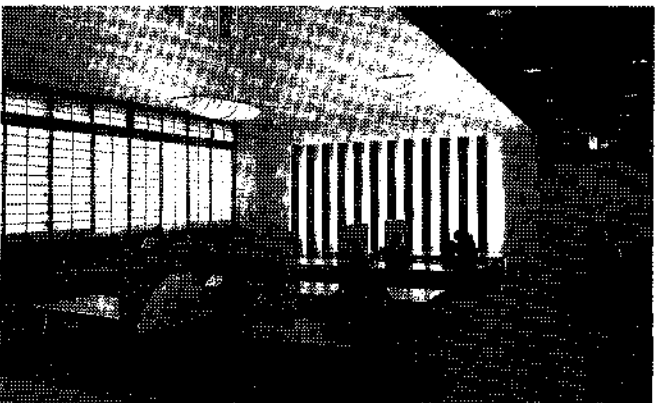

●客室

全7室 30名定員です。



●スパ

浴室・サウナ・露天風呂



また、施設をご利用いただきましたお年寄りの方にプレゼントを用意しております。

☆7月20日

花火大会・夜店・露天営業が行なわれます。

☆7月21日

ちびっ子広場が開設されます。

以上のオープンイベントが4日間行なわれます。多数のみなさまのご来場をお待ちしています。



議 会 報 告

平成8年第2回村議会定例議会が平成8年6月16日から26日の会期で開かれました。

一般質問、報告四件、条例三議案・補正予算四議案・その他一議案が上程され、すべての議案が可決されました。また、請願三件、陳情三件が審議され、すべて採択となりました。

【一般質問】

一、介護保険の導入について
介護保険の導入は、高齢者の生活の安定と自立を支援し、介護負担を軽減する上で重要な役割を果たすと考えられています。しかし、導入には、介護サービスの確保、介護職員の確保、介護費用の負担など、多くの課題があります。また、介護保険の導入は、高齢者の生活の安定と自立を支援し、介護負担を軽減する上で重要な役割を果たすと考えられています。しかし、導入には、介護サービスの確保、介護職員の確保、介護費用の負担など、多くの課題があります。

また、社会保険の中には、現在、盛んに行われている特別養老老人ホームの建設等のほか、高齢者だけの世帯に対する施策が進められています。これらの問題を含め民間の医療、介護者、もう少ししなければ看護婦の経験者、保健婦の経験者といふような皆さんの連携、民間の皆さんの持っている力を活用し、

介護保険の導入は、高齢者の生活の安定と自立を支援し、介護負担を軽減する上で重要な役割を果たすと考えられています。しかし、導入には、介護サービスの確保、介護職員の確保、介護費用の負担など、多くの課題があります。また、介護保険の導入は、高齢者の生活の安定と自立を支援し、介護負担を軽減する上で重要な役割を果たすと考えられています。しかし、導入には、介護サービスの確保、介護職員の確保、介護費用の負担など、多くの課題があります。

村長

一、公的介護保険の大綱を見ましたが問題点もあることは事実です。基本的には、高齢化が社会問題となっている現状を踏まえて、介護保険が必要な時期にきていることは認識しています。しかし、この答申をみるかぎりにおいては費用の負担、責任の程度が明確にうたわれていない。

保険に入った方と入らない方、低所得者と高所得者が同じ介護資格を持ちながら極めて大きな差がでてくるのではないかと懸念されます。制度そのものの導入は賛成ですけれども、内容についてまだまだ検討をする余地があるのではないかと思っています。なお、民間の連携ということですが今後これは事業主体が創意工夫の中でやっていかなければならないし、検討をされるべ問題と思います。詳細については民生課長がお答えします。

二、村の職員人事についてですが、国の権限を市町村に、あるいは県に移管されてくるということで職員の適切な判断が求められるようになります。村といたしましては有能な職員を採用するというのが基本です。職員採用で厳しいものがあつたということも事実です。採用年齢を広げまして、職員として応募されるような体制を整えて職員募集をしていきたいと思っています。

適正な人員配置と職務評価ということですが、職員はそれぞれの職務をまっとうしてもらわなければなりませんし、職務に応じた努力も必要です。一通りの技術、事務を経験させなければ資質の向上にならないと考え

ています。行政の中での職員としてはそれなりの職務を全てこなされるというのが有能な職員と思つていきます。詳細については総務課長がお答えします。

民生課長

村財政及び村民負担については、この大綱に対しての村の財政、所得の関係、負担の関係については数字的に出していません。7年度の数字を報告し、その中で研究頂き、指導願いたいと思います。ホームヘルパーが6名で在宅福祉にあつていますが月平均、1人が11、12名を受け持つて訪問介護をしています。6名の方の7年度の費用の総額は、15、000、000、000円程です。個人負担は215、000円程徴収しています。民間機関の活用については、上村病院が7年6月にエブリ訪問看護ステーションという事業を行なつていまして93件368回の実績です。今後、民間の医師、保健婦、行政との連携については、上村病院のお手伝いを頂きホームヘルパー、村の保健婦で調整チームを作りまして月に何度か綿密な相談をしながらエブリの手伝いをしたり、デイサービスの指導を頂いているのが状況です。



総務課長

広報に平成9年度に向けての職員採用の要項を載せました。地方課等の指導で年1回の試験で採用をする場合、出来るだけ年齢の幅を広げて優秀な人材を確保しよう指導がありました。高校卒業見込の者から県が実施する上級職上限の29歳まで広げて試験を受けて頂くということです。今後、上級職を別に行なうかどうかというのは検討しますが現段階では年齢を広げて多くの人から受験していただく考えています。

自治大学の派遣は、昭和59年から63年の5か年間で、毎年、1名職員を自治大学に派遣をして研修を受けて頂きました。受講する職員が補佐級、係長級という重要なポストになっていますので考慮しながら取り組んでいきたいと思っています。

また、職員の研修で行なっているのが新採用研修、主任、主査研修、係長研修、課長研修です。その他に、行政法、民法、法制執務、専門関係の研修がありますので交代で研修していますし、OA機の研修、全体研修で年1回、議場で職員の研修を行っています。

次に人事のことですが、一つ

の基準としましては3年〜5年間で移動を行って役場事務をマスターいただくという基準でやっています。7年も10年も同じ所いる方もいますが係長以上になりますと限られた係長、課長の中で動かすわけですので必ずしも3年から5年でスムーズにできかねることがあります。採用されてから15年〜18年は、特に移動の回数を多くし、全部の課をまわって頂く考えています。更に人事の資料ということですが採用時に経歴、職歴が出るわけですがその辺と採用されるから特に特殊技能や資格を取得する場合がありますがそれについては記録簿を作成して出来るだけ移動の場合でも、その辺をからめながら行なっています。

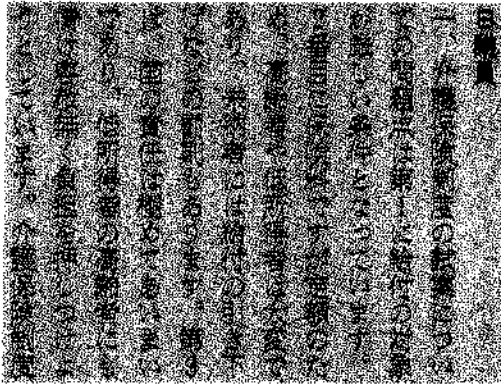

について、介護サービス水準の抜本的拡充と措置制度との組み合わせ又は低所得者対策を前提としないうと保険あつて介護なしの国民の負担だけが先にあるの制度になりはしないかと考えますが村長の考えを伺います。

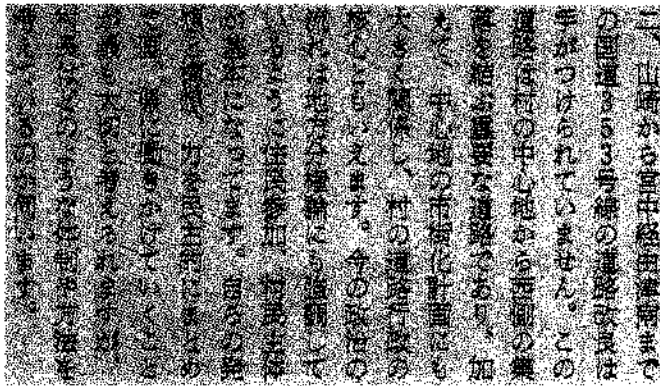

村長

一、公的介護保険についてですが、この介護保険というのが法制化したしまして、国民の方々の負担を求めながら介護にあたるということでは当然でくるわけですが、村の負担も多くなる。事業主体が市町村でするので隣の町に片を並べていく以上ことは措置として当然考えていかな



ければならない。未納者の場合、給付の段階で差別を講じることになっていきますが現実これが出来るのかどうか、その様な面から、定められた市町村の負担はありますが、それ以上の負担が強いられるという懸念があります。基本的には異存ありませんが内容的には第2の国民健康保険になるのではなからうかと懸念されますが、今の段階では不満が残りますので国で多に検討して、国の責任を明確したものでなければならぬと思っています。

二、中心地から貝野までの道路改良ですが現在、十二峠付近の

改良が急がれている中で干溝、小原に通ずる道路が遅れているのは事実です。差当つての問題としまして現在、駅通りが国道353と県道が併設ということですが、今後、県道を路線を変更いたしました、その道路を重点的に行つて頂く、当然今の段階では、国道、県道が駅通りですので認定されてる段階で改良するのが先決ですが国県の予算が動いてくれない。そこで路線変更という形で貝野地域に対して交通の便を模索しなければならぬ。県とは検討していますので住民運動という形の中で今後早期な道路の改良を進めていく考えです。

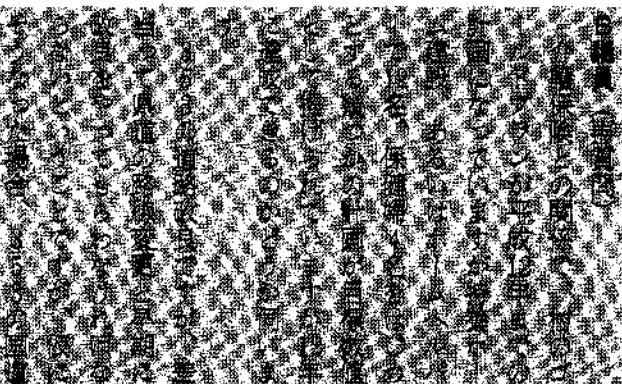

村長

村のゴールドプランは最終年が12年です。現在の人的にも施設のにも未解決、未達成のものが多くあります。12年までにこの最終の目標に向かって努力していきたいと思えます。

道路の問題ですが、干溝、小原に通ずる道路が仮に今着工しても年数がかかると思えます。ことごとく大事ですが差当って即対応するとなると路線変更ということも模索の中にいれていかなければならない。駅通りが主要国道ですが当然道路についても認定されている段階で直す所は直していかなければならない。当然、国県にお願いした中で改良をしていかなければなりません。その様なことを模索しながら当然住民のみ皆さんの希望を聞きながら問題について早急に取り組んでいく考えです。

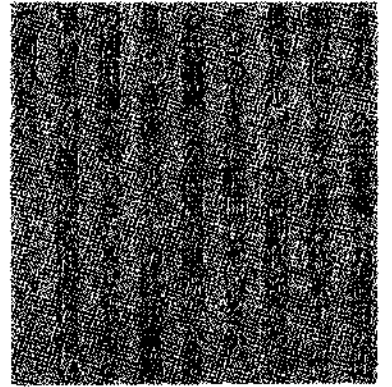

村長

一、現在、シルバーの活動が活発に行われています。6年度と7年度を比較すると20%の増となっています。これは職員の努力ということですし、同時にシルバーの皆さん方が一生懸命で辛抱強いというのが理由だと思えます。その様な努力により津南町、川西町より売上が多く約60,000、000円です。公共事業の活用が低いということですが使える所は使っています。今後、施設の見直し等を行います。今後、施設等ができるものは委託してシルバーの皆さんからやって頂くことを検討していかなくてはならないと思っています。

民生課長

公共事業の活用内容については、役場の清掃、夜間管理、保育所、公共的な施設の冬囲い、遊具の管理、除雪、小学校の建

物の冬囲い、フェンスの張替、塗装、草取り等を行なってもらっています。一部水道の検針もやっています。

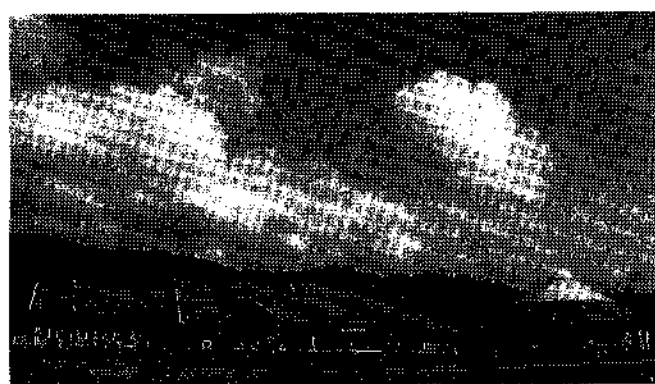
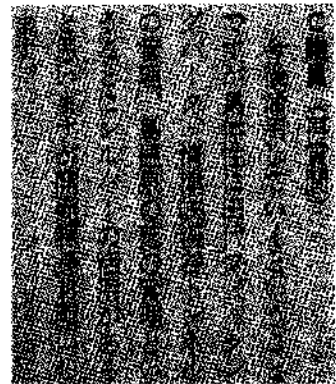

開発課長

フィッシングパークは田代地区に組合を作って地域の活性化ということ、委託をさせて頂いていただいています。清津峡に

つきましては管理、料金の徴収と合わせて4名を予定していますが、2名位はシルバーでいいのではと感じています。また、土、日の混雑の時の増員をする場合はシルバーを活用して頂くこともできると思えます。鳥温泉についても、臨時的に必要なときが考えられると思えますので今後検討したいと思えます。

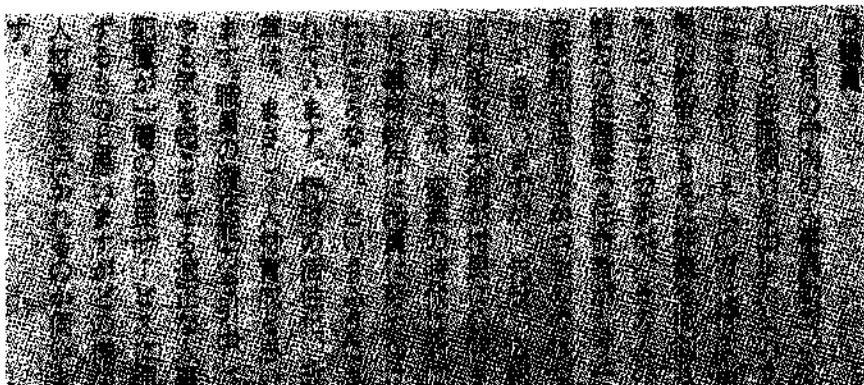

村長

庁内人事は適材適所という

ことですが、職員は村民のニーズに迅速、的確に対応するというのが求められています。自分の資質というものにも努力をして村民の期待にそぐ職員にならなければなりません。限られているポストの中で適材適所といわれましても全般的なことも職員として経験は積んでいかなければならない。今後、適材適所というのは当然ですがこの人は能力が無いから一生同じ仕事という訳には行きません。担当された職務を真つ当して用地交渉、技術的、事務的なこともこなしていかなければならないのが職員の最低条件だと思えます。





むらの あつちがらこつちがら

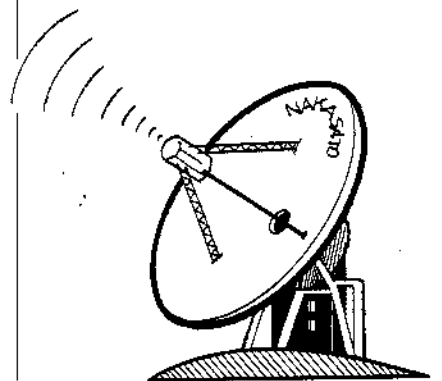

里中生徒、陸上競技選手権大会三種目で一位を獲得!

6月12日、十日町市陸上競技

場で「十日町市・中魚沼郡中学校陸上選手権大会」が行なわれ、里中の女子が三種目(走高跳、J4×100m、J100m)において一位をとる好成績を上げました。

この他の種目においても二位、三位と上位を獲得しています。

なお、この大会でJ(ジュニア)を除く一位から5位までの生徒が7月4日・5日、同会場で行なわれます中越大会への出場権を得ました。この大会での好成績も期待したいと思います。

がんばれ! 里中生徒

郡市大会の結果は次のとおりです。

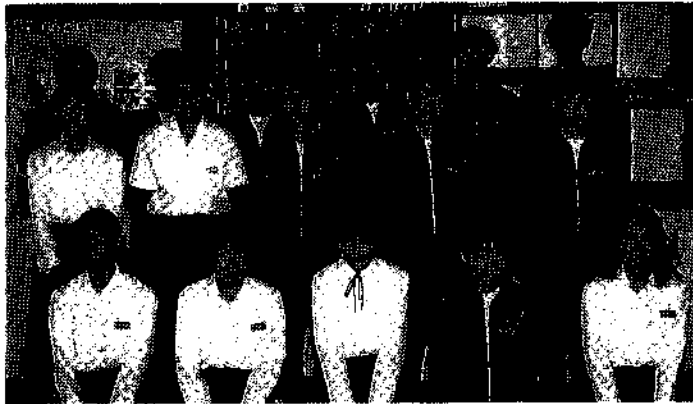

中越大会出場メンバー

《郡市陸上競技選手権大会結果》

男子の部

- 100m
2位 高井 雅史 11秒94
7位 高橋 佑輔 12秒75
- 200m
2位 高井 雅史 24秒59
5位 樋口 卓児 25秒61
- 400m
7位 鈴木 敦志 1分 1秒21
- 800m
8位 南雲 大 2分22秒56
- 走高跳
4位 徳永 俊之 160cm
- 走幅跳
5位 高橋 佑輔 5m25
7位 樋口 卓児 5m16
- J走幅跳
3位 山本 拓実 4m59
- 三種競技B
3位 山田 康太 2213点
5位 鈴木 聡 2058点
- 4×200mリレー
6位 {高橋 佑輔
山田 康太
高井 雅史
滝澤 豊} 1分44秒99
- J4×100mリレー
6位 {柳 佳祐
山本 拓実
桑原 聡史
樋口 二生} 54秒32

女子の部

- J100m
1位 上原 麻美 14秒34
2位 井ノ川 瞳 14秒60
- 200m
7位 村山 美幸 29秒30
- 800m
5位 樋口まなみ 2分32秒44
- J800m
7位 斎喜真紗美 2分46秒6
- 3000m
2位 滝沢あす香 11分30秒41
- 走高跳
1位 上原 雅代 130cm
- 走幅跳
6位 廣田加代子 4m06
- J走幅跳
3位 竹藤 友恵 3m59
- 砲丸投
6位 廣田加代子 7m40
- 三種競技A
3位 富井 智子 1832点
- 4×100mリレー
4位 {廣田加代子
鈴木 梓
上原 和恵
村山 美幸} 56秒32
- J4×100mリレー
1位 {井ノ川 瞳
藤田 愛洋
村山 純子
上原 麻美} 58秒56

8名の方が縁結び(結婚)相談員に 委嘱されました!



委託状が相談員に手渡されました

5月22日、役場において結婚相談員に村長より委嘱状が手渡されました。

お嫁さんが欲しい、お婿さんが欲しい。しかし、なかなか見つからないのが現状です。

農村の過疎化をさらに深刻にさせている配偶者対策として「結婚相談員制度」を平成2年から取り組んできています。

委嘱されたのは、8名の方々に、村内を自由に活動出来るようにと特に担当地区割はしていませんので、どなたでも結構ですからお気軽に相談ください。相談内容等個人の秘密は固く守られます。

【委嘱された結婚相談員】

- ◎干 溝 江口 耕三 ◎堀之内 南雲 勝男
- ◎荒 屋 杉谷 清六 ◎上山 樋口 節子
- ◎芋 川 根津 敬 ◎倉 俣 斎 節子
- ◎朴木沢 樋口 正次 ◎白羽毛 太島 八ル

中里村租税教育推進協議会 設立される

6月18日(火)、総合センターに

において中里村租税教育推進協議会の設立総会が行われました。

この設立は、納税者はもとより次第を担う児童生徒に対しても、税の本質を正しく理解していただくため、税務当局、教育関係者および関係団体とともに協力して、租税教育を図ることを目的として設立されたものです。

会長に山本村長、副会長に上原教育長があたり、今後の事業計画として小学生、中学生、一般村民に対して租税教育資料の提供、租税教室の開催、税に対する作文・標語の募集等の事業を行ってまいります。



北越北線普通電車 NK100 六日町車両基地 に入線する

来春開業予定の北越北線の普通電車が全車両完成し、7月1日に六日町車両基地に搬入され、受渡式、入線式が行なわれました。

受渡式・入線式ではテープカット及びくす玉開きが行なわれ、車両が入線されました。

完成した普通電車NK100は9両で来春開業に向けて、今後訓練習熟運転が行なわれます。



第1回清津峡 ラフティング 選手権大会 行なわれる!!

6月29日・30日、清津川の清津峡小出温泉(スタート)から瀬戸口の清津峡橋(ゴール)をボートで下る競技が全国各地から20チームが参加し行なわれました。29日は予選が行なわれ、各チームとも30日の本選をめざし熱戦を繰り広げたようです。

30日の本選には、前日の予選で勝ち抜いた15チームが本選に出場し、4人の呼吸を合わせながらまた、コースを見極めながらゴールをめざしていました。



農業委員当選人決まる!!

平成8年7月19日任期満了に伴う中里村農業委員会委員一般選挙が7月2日告示され、16人の方が立候補し、定数を超えなかったため無投票になりました。これにより7月7日に行われた選挙会において届け出された16人の方全員が当選人として決定され、選挙管理委員会より当選証書の付与が行われました。当選された方々は次のとおりです。

農業委員当選人

村山正利 (49)
根津正平 (55)
樋口正夫 (55)
樋口正次 (56)
石澤利三 (58)
太島貞義 (59)
井ノ川政一郎 (47)
山本正則 (42)
樋口仁 (47)
大口哲男 (57)
山田繁信 (44)
上原英和 (63)
大島雅裕 (55)
樋口富行 (45)
羽鳥忠一郎 (56)
南雲吉孝 (57)

盛り上げよう 村民体育祭

- 期 日 7月28日(日)
- 会 場 中里中学校グラウンド

プログラム

8時00分 開会式
8時45分 入場行進
9時10分 選手入場
9時20分 選手入場
9時30分 選手入場
10時00分 選手入場
10時10分 選手入場
10時20分 選手入場
10時30分 選手入場
10時40分 選手入場
10時50分 選手入場
11時00分 選手入場
11時10分 選手入場
11時20分 選手入場
11時30分 選手入場
11時40分 選手入場
11時50分 選手入場
12時00分 選手入場

お祭りまつりが 開催されます

お祭りだけでなく、演技力やユニークなアイデアなど、たいへん楽しみのあるお祭りです。

- 日 時 7月14日(日)
- 会 場 ユニバーサルセンター

暴走族追放!!

＝ 暴走行為はみんなの迷惑です ＝

暴走行為をしない させない ゆるさない

郡市内では、県内の他の市町村とくらべて集団的な暴走行為はなく、平穩に推移していますが、暴走行為まがいのバイクが単発的に出没しだしてまいりました。

これからの季節は若者の暴走行為による重大交通事故が例年多発しております。

暴走する心の原点は家庭です。大切な息子さん、娘さんを温かく導いて暴走行為をなくしましょう。

暴走行為を見聞きしたら110番通報をお願いします。

十日町市・川西町・津南町・中里村
十日町警察署・(財)十日町地区交通安全協会

〔郡市交通安全対策協議会〕
〔暴走族対策専門部会〕

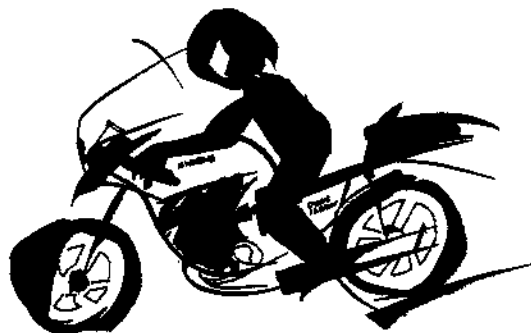

平成8年度「夏の交通事故防止運動」

- 期 間 平成8年8月1日(木)～8月10日(土)
- スローガン 急がずに ゆとりとマナーが 身を守る
- 運動の重点
 - 1 シートベルトの着用の徹底
 - 2 若者の交通事故防止
 - 3 高齢者の交通事故防止

8月1日から10日まで、夏の交通事故防止運動を実施します。この時期は、行楽や帰省による交通量の増加などを原因とした交通事故が多くなります。また、暑さや疲れにより注意力が散漫になりがちです。車を運転するときは、心と時間にゆとりを持ち交通ルールを守った運転を心がけましょう。

国民年金 Q&A

Q これまで国民年金は加入していましたが、引っ越しでフリーマンと納付するようになったら、国民年金はこのままいいのですか？

A 国民年金は第1号被保険者か第3号被保険者かによって異なります。この場合、引っ越しで主人の加入する国民年金や国民年金の納付主体として納付するし、本人が加入しているのが自分の納付主体となる場合、第3号被保険者であるという場合は国民年金の納付は届出で、納付をしなければなりません。この手続をしないと、第3号被保険者として扱われなくなり、将来、年金を受けられなくなることもありますのでご注意ください。
フリーマンの奥さん(第3号被保険者)の特例届け出期間満了に第2号被保険者の数当てを忘れていた人はその期間が満了期間とみなされますが平成7年1月から平成8年3月までの特例届け出期間に届け出をすれば、昭和61年4月以降で未納になっている期間をすべて保険料の納付済期間とみなされることになりました。

職員募集の受付が7月15日から始まりです。
詳細については、8月10日発行の広報なかさとに掲載してあります。詳しいことは、役場総務課までお問合せください。
◆受付期間 7月15日～8月16日までです。

中里村職員募集の受付が7月15日から始まりです

十日町市、中魚沼地区の各中学校の代表10人による主張の発表が行われます。ぜひ、お誘い合せのうえ、多数ご来場ください。
◆日時 8月21日(水) 午後1時30分～午後4時30分
◆会場 十日町市 市民会館
※アトラクションとして十日町中学校吹奏楽部の皆さんによる演奏もあります。

わたしの主張'96 十日町・中魚沼大会が行われます

基本健康診査事後指導会がおこなわれます

6月12日～21日に総合センターで実施しました健診の結果ができました。この結果の説明と今後の健康管理についてお話しいたしますので指導会に出席し、自分の健康管理にお役立てください。

事後指導会日程

月日	受付時間	会場	対象集落
7月22日(月)	午前 9:00～10:00	下山多目的施設	下山
		清田山集会センター	清田山
	午前10:20～11:20	田代生活改善センター 重地構造改善センター	田代 重地
7月23日(火)	午後 1:30～ 3:30	倉俣集落改善センター	芋川、倉俣、原町、新里
	午前 9:00～ 9:50	宮中開発センター	宮中
		午前10:10～11:10	貝野多目的センター
	午後 1:30～ 2:30	鷹羽集会所 東田沢構造改善センター	鷹場 東田沢
7月24日(水)	午後 2:50～ 3:50	市之越農作業休憩施設 芋沢公民館	市之越 芋沢
	午前 9:00～11:00	朴木沢集落開発センター	高道山、朴木沢、朴木沢新田、白羽毛
	午前 9:00～10:00	程島農業構造改善センター	程島
	午前10:30～11:10	東田尻開発センター	東田尻、西方、西田尻
	午後 1:30～ 2:20	旧土倉分校	土倉
7月25日(木)	午後 3:00～ 3:30	倉下冬期管理センター	倉下
	午後 1:30～ 3:30	清津峡小学校体育館	角間、菰沢、小出
	午前 9:00～11:00	保健センター	田沢、如来寺、桂、小原
7月26日(金)	午後 1:30～ 3:30	保健センター	上山、田中、干溝
	午前 9:00～11:00	保健センター	荒屋、山崎、通り山、桔梗原、芋川新田

※持参するもの ・健康手帳、・筆記用具、・その他(眼鏡等)

※国保人間ドックを受診された方も、健診結果を持参の上すすんでご参加ください。



わが家の主役

南雲玲美香ちゃん(1歳) (132)
吉之・真紀さん夫妻の長女(畑之内)

カメラを向けるとニコツとポーズをとってくれた玲美香ちゃんは、好き嫌いなく何でも食べる元気なお子さんです。特に果物のいちごが好きなんだそうです。玲美香ちゃんは、おばあちゃんの取ってきてくれた沢ガニをバケツの中に入れ、さわってみたり、じっとみて観察しているのが楽しいようです。家の中では音のでる熊のぬいぐるみをだっこして遊んでいます。



(平成9年4月1日現在25歳以下の入)

・身長160cm以上、胸囲はおむね身長2分の1以上、体重50kg以上、視力両眼の場合0.8以上、一丸の場合それぞれ0.6以上で色神正常、そのほか身体強健で体質上欠陥のない人。

・十日町地域広域市町村圏内に居住可能な人

◆試験方法

・一次試験

公務員として必要な一般知識、教養について、次の筆記試験を行います。

(国語・社会・作文)

二次試験

一次試験合格者に対して、口述試験と身体検査を行います。

(国語・社会・作文)

二次試験

一次試験合格者に対して、口述試験と身体検査を行います。

(国語・社会・作文)

◆試験期日及び場所

・一次試験

9月1日(日)

(場所、時刻等は受験者に別途通知します。)

二次試験

9月中旬に実施し、場所及び時刻は一次試験合格者に通知します。

◆採用職種及び採用人員

消防士 若干名

◆受験資格

高等学校卒業者で、昭和46年4月2日以降に生まれた男子

◆受験手続

一般事務職員及び消防職員とも十日町地域消防本部総務課に

次の書類を提出してください。

◆受験申込書

(用紙は、消防本部総務課、川西分遣所及び津南分文遣所並びに中里詰所にあります。)

◆最終卒業学校の成績証明書

(卒業見込みの人は前年のもの)

◆申込受付期間

7月15日から8月9日まで

(郵送の場合8月9日消印有効)

◆申込先及び問い合わせ先

十日町市大字北神殿1-10

十日町地域広域事務組合

総務課 ☎57-1555



交通事故、詐欺、おとしなどの犯罪の被害にあったが、検察官がその事件を起訴してくれないのはどうも納得できない。そのような不満をお持ちの方は、遠慮なくご相談ください。

新潟地方裁判所長岡支部内

長岡検察審査会

☎0258-3512141

自衛隊試験の

お知らせ

◆応募資格

高等学校、大学の卒業(平成9年3月卒業見込み)の者。

◆試験の種類

一、〇一般曹候補学生、

〇曹候補士、

〇2等陸・海・空士、航空

学生

・受付期間 9月9日まで

二、〇看護学生

〇防衛大学校学生

〇防衛医科大学校学生

・受付期間 10月15日まで

◆試験期日

男子、女子ともに受付時に

指定

◆身分

特別職国家公務員

◆問い合わせ先

長岡市千歳1-3-27

自衛隊長岡出張所

☎0258-33-0256



◆採用職種及び採用人員

一般事務 一名

◆受験資格

高等学校卒業者で、昭和36年4月2日以降に生まれた人

(平成9年4月1日現在35歳

以下の人)

・十日町地域広域市町村圏内に

居住可能な人

◆試験方法

一次試験

公務員として必要な一般知

識、教養について、次の筆記試験を行います。

(国語・社会・作文)

二次試験

一次試験合格者に対して、口述試験と身体検査を行います。

(国語・社会・作文)

二次試験

一次試験合格者に対して、口述試験と身体検査を行います。

(国語・社会・作文)

◆試験期日及び場所

・一次試験

9月1日(日)

(場所、時刻等は受験者に別途通知します。)

二次試験

9月中旬に実施し、場所及び時刻は一次試験合格者に通

知します。

◆採用職種及び採用人員

消防士 若干名

◆受験資格

高等学校卒業者で、昭和46年4月2日以降に生まれた男子

◆受験手続

一般事務職員及び消防職員とも十日町地域消防本部総務課に

お問い合わせは中里村役場(63)3111(代)へどうぞ



おたんじょう
おめでとう

出生



愛斗 { 富井 貴仁 } 如来寺
奏

泰寛 { 村山 博 } 程島
英美

すえながく
おしあわせに

結婚



{ 小林 功二 土 倉
宮田 奈美子 塩 沢 町
山 本 雅 明 十 日 町 市
山 田 裕 子 田 中
清 瀧 正 洋 東 田 尻
熊 木 好 美 塩 沢 町

おくやみ
もうしあげます

死亡



服 部 昭 一 (66) 東 田 沢
柳 勇 吉 (63) 本 屋 敷
山 本 ハ ナ (92) 小 出
山 本 政 雄 (74) 葎 沢

※掲載を希望しない方は届け出の際に
申し出てください。

東京女子医科大学地域保健研究会から 堀之内集落・本屋敷集落のみなさんへ ＝ アンケート・交流にご協力ください ＝

私たちは、東京女子医科大学、地域保健研究会です。今年の夏から3年計画で中里村で活動させていただきたいと思っています。私たち、略称「地域研」は30年ほど前に無医地区研究会として発足し、現在にいたるまで少しずつ活動方針、内容を変遷し、現在は「フィールド活動（夏



▲私たちが伺います

期の地域活動）を通じて、地域の生活を実際に体験し、医学生立場から地域医療に関する学習・研究・地域への貢献をめざす」を大きな目標として活動しています。現在は1年から6年までの部員約30名で中里村での活動に向けて準備を進めているところです。

日程は下記のとおりですが、堀之内集落、本屋敷集落を対象に講演会・健康教室・家庭訪問・子どもたちへの歯科予防教室など実施し、大学病院や都心では経験できない様々なことを経験し、学習したいと願っています。ご迷惑をおかけすると思いますが地域の皆さんとの心暖まる交流ができることを楽しみに8月20日～27日の間、堀之内集落開発センターをお借りし、活動したいと思います。

何分よろしくご支援、ご協力くださいますようお願いいたします。

8月20日火～27日火の日程

8月20日火	プレ合宿（学生 5～6人）
21日水	東京出発（学生 20人）
22日木 24日土	堀之内集落、本屋敷集落の40歳から79歳を中心とした120世帯の家庭訪問 （栄養調査・検診に対する意識調査・胃がん検診のPRなど）
25日日	堀之内集落開発センター 11:30～ 食事会、女子医大紹介 12:30～ 健康教室：胃がんについて＝学生 子供教室：むし歯予防＝ライオン歯科衛生士 13:30～ 講演会：公衆衛生学の香川先生より 14:00～ 交流会
28日月	病院実習（上村病院・訪問看護・老健施設の見学実習） 保健婦実習
29日火	帰京

今月の納税と振替日

- 固定資産税 (7月31日)
- 国 保 税 (7月31日)
- 国民年金 (7月25日)
- 保 育 料 (7月31日)
- 水 道 料 (7月31日)

交通事故の別

- 交通事故件数 13件
- 死 者 0人
- 傷 者 17人
- 死亡事故ゼロ 1,326日

7月15日～8月5日
カレンダー

15(月)	子宮がん、乳がん検診 〇上村病院 ①子宮がん13:00～13:30受付 乳がん 13:00～13:30受付 パソコン教室 〇中里中学校 ①19:30～21:30
16(火)	遊びの教室 〇総合センター ①9:30～10:00受付 英会話初心者教室 〇総合センター ①19:30～21:00
17(水)	2歳児健診 〇保健センター ①13:00～13:30受付 補聴器相談(リオン) 〇役場 ①13:45～14:00
18(木)	子宮がん、乳がん検診 〇上村病院 ①子宮がん13:00～13:30受付 乳がん 13:00～13:30受付 パソコン教室 〇中里中学校 ①19:30～21:30
19(金)	心配ごと相談(村山篤純) 〇ディサービスセンター ①13:30～16:00
20(土)	祝日 海の日
21(日)	ドーム中里き☆ら〇ら投影 〇ニューモール ①11:00～11:40
22(月)	パソコン教室 〇中里中学校 ①19:30～21:30 補聴器相談(キコエ) 〇役場 ①16:00～16:30
23(火)	英会話初心者教室 〇総合センター ①19:30～21:00
24(水)	補聴器相談(リオン) 〇役場 ①13:45～14:00
26(金)	心配ごと相談(広田和子) 〇ディサービスセンター ①13:30～16:00 行政相談 〇老人福祉センター ①13:30～16:00
28(日)	村民体育祭 ドーム中里き☆ら〇ら投影 〇ニューモール ①11:00～11:40
29(月)	子宮がん、乳がん検診 〇上村病院 ①子宮がん13:00～13:30受付 乳がん 13:00～13:30受付
30(火)	三種混合 〇保健センター ①14:00～15:00 献血 〇総合センター ①10:00～12:00・13:00～15:00受付 英会話初心者教室 〇総合センター ①19:30～21:00
31(水)	三種混合 〇保健センター ①14:00～15:00 補聴器相談(リオン) 〇役場 ①13:45～14:00
1(木)	子宮がん、乳がん検診 〇上村病院 ①子宮がん13:00～13:30受付 乳がん 13:00～13:30受付
2(金)	3歳児健診 〇保健センター ①13:00～13:30受付 心配ごと相談(藤田義一) 〇ディサービスセンター ①13:30～16:00
5(月)	子宮がん、乳がん検診 〇上村病院 ①子宮がん13:00～13:30受付 乳がん 13:00～13:30受付

●ところ ●とき

●日時 7月14日(日) 一部上映 午前10時～(154分)
二部上映 午後2時～(147分)

●会場 津南町文化センター

●入場料 一部・二部通し券 大人1,000円(当日200円増)
中高生 500円(当日100円増)

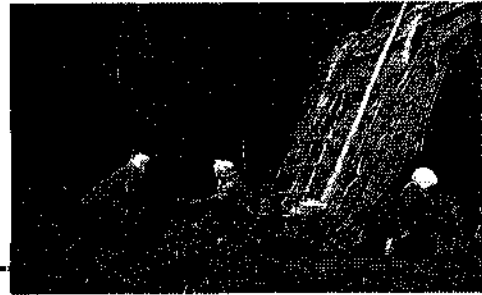

休日救急医

- 7/14 川西町診療所 ☎58-2034 (川西町)
- 7/14 中条病院 ☎57-3018 (十日町市)
- 7/20 富田医院 ☎52-3269 (十日町市)
- 7/20 上村病院 ☎63-2111 (中里村)
- 7/21 山口医院 ☎52-2174 (十日町市)
- 7/28 大熊内科医院 ☎52-7066 (十日町市)

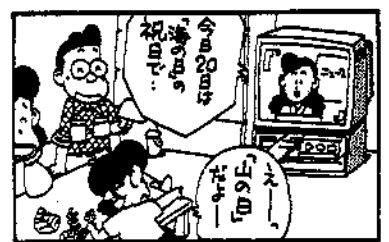

さて、いよいよあと一週間
で待ちに待った「ミオンなか
さと」がグランドオープンさ
れます。
また、オープン前の13日・
14日には、村民無料招待日が
設定されますし、オープンの
18日から21日までの4日間は
オープニイベントが盛大に行

行 售 知 請

なわれるようです。
会員券の申込もしましたの
でオープン後は健康のために
子どもと出来る限り足を運ん
で利用したいと思います。
特にサウナを大いに利用し
ようかなと思ったりしていま
す。

(昭和60年7月25日制定)

1. 自然を愛し美しい村をつくります。
1. 健康で働き明るい村をつくります。
1. 愛情を豊かにし心あたたかい村をつくります。
1. 教養を深め文化のかおり高い村をつくります。
1. 創意をこらし活力ある村をつくります。



ブ ナ ス ギ

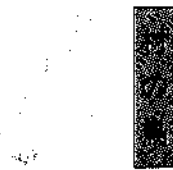

ユ リ

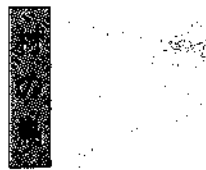

ウ グ イ ス

村の人口

6月末現在
()は前月比

●人口 男3,314人(-7) 女3,322人(-2) 計6,636人(-9) ●世帯数1,634(+2)