

広報



なかさと

1995年
(平成7年)

7月号

No.467

毎月10日発行

●発行/中里村役場 〒949-84新潟県中魚沼郡中里村大字田沢己2133番地 ☎0257(83)3111 FAX(83)2044 ●編集/総務課



今月の主な紙面

- 参議院議員通常選挙……………②～③
- 中里村職員募集……………④
- むらのあつちからこつちから……⑤～⑧
- みんなの広場……………⑩
- お知らせ……………⑧～⑪
- 青春してます・カレンダー……………⑫

私たちは看護婦よ…?

7月2日(日)、ユーモールにおいて行われた「エンジョイからおけ祭」には約300人の来場者が歌に酔いしれていました。

中には、会場内が笑いの渦に巻き込まれるすばらしいものもありました。

この広報紙は、再生紙を使っています。

通常選挙の投票日です!!

正しく投票しましょう!

◆投票の方法

- ・ 県選出議員選挙 → 候補者個人に投票します。

《候補者の個人名をはっきりと》

県選出議員選挙の投票用紙は
薄い黄色です。

- ・ 比例代表選出議員選挙 → 政党等に投票します。

《政党等の名称(または略称)を》

比例代表選出議員の投票用紙は
白色です。

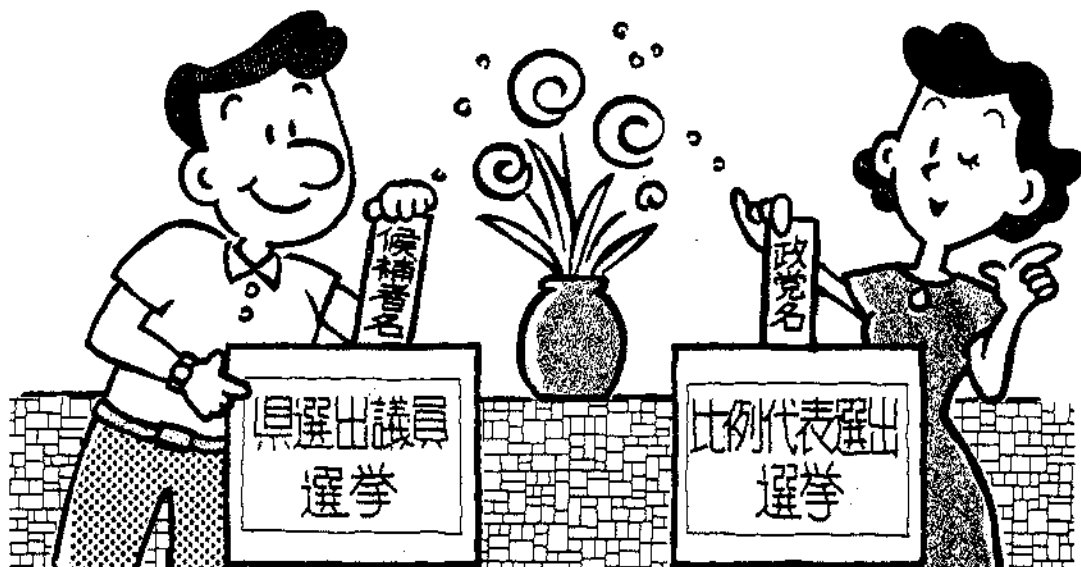

◆不在者投票

投票日に所用などで投票所へ行けない場合は、その理由を記載した「宣誓書」を提出して中里村役場3階 選挙事務室において7月22日(土)まで不在者投票をすることができます。

印鑑を忘れずに!

不在者投票の取り扱いは、選挙管理委員会で土曜日、日曜日を問わず毎日午前8時30分から午後5時まで行っています。

◆住所移転者の投票

平成7年4月6日以降に他市町村から中里村に転入してきた人は、前の市町村で投票することになります。

7月23日日は参議院議員 大切な一票です。

◆投票場所と投票時間

次のとおり投票時間の繰り上げのある投票所があります。

入場券の時間と投票所をご確認の上、なるべく早く投票しましょう。

投票時間が午前7時から午後4時までの投票所

第1投票区	清津峡小学校	角間、葎沢、小出
第2投票区	清津峡小土倉分校	土倉、倉下
第3投票区	田代生活改善センター	田代
第4投票区	清田山集会センター	清田山

投票時間が午前7時から午後5時までの投票所

第5投票区	東田尻集落開発センター	東田尻、西田尻、西方
第6投票区	重地構造改善センター	重地、下山
第7投票区	東田沢構造改善センター	東田沢、豊里
第8投票区	市之越農作業休養施設	市之越、鷹羽
第9投票区	新里集落センター	原町、新里

投票時間が午前7時から午後6時までの投票所

第10投票区	中里村総合センター	芋沢、田沢、如来寺、桂、上山、田中、小原、干溝、荒屋、山崎、通り山、桔梗原、芋川新田
第11投票区	高道山小学校	高道山、朴木沢、朴木沢新田、白羽毛、程島
第12投票区	倉俣集落開発センター	倉俣、芋川
第13投票区	本屋敷集会所	新屋敷、本屋敷、堀之内
第14投票区	宮中集落開発センター	宮中

◆投票には入場券を忘れずに！

入場券が届かなかつたり、入場券を無くした場合でも、選挙権があり選挙人名簿に登録されている人は、投票できますので投票所で係員に申し出てください。

中里村職員を募集します

あなたの力を待っています!!

平成8年4月に採用する中里村職員採用試験を次のとおり実施します。

一、試験区分、職種、受験資格、採用予定人員

試験区分	初級試験
職種	一般事務
受験資格	昭和49年4月2日から昭和53年4月1日まで生まれ、かつ、高等学校卒業程度以上の学力を有するもの。
採用予定人員	若干名

・中里村職員として懲戒免職の処分を受け、当該処分の日から2年を経過しない者。

・日本国憲法施行の日以後において、日本国憲法又はその下に成立した政府を暴力で破壊することを主張するその政党その他の団体を結成し、又はこれに加入した者。

二、試験の日時、場所

第一次試験	日時 4月17日(日)	受付開始 午前9時	試験開始 午前10時	会場 長岡市商工局
第二次試験	日時 10月下旬、11月上旬	日時 第一次試験の合格者に通知する。		会場 中里村役場

三、試験の方法

第一次試験	筆記試験
第二次試験	面接試験

四、合格の発表

第一次試験	10月17日(日)午後1時	長岡市商工局
第二次試験	11月上旬	中里村役場

受験手続き

●試験科目の割合
 ●試験科目
 ●試験時間
 ●試験料
 ●その他

※欠格条件
 次のいずれかに該当する者は、受験できません。
 ・日本の国籍を有しないもの。
 ・禁治産者及び準禁治産者。
 ・禁こ以上の刑に処せられ、その執行を終わるまで又は、その執行を受けることがなくなるまでの者。



むらの あつちがらこつちがら

重地大池「自然観察交流広場」がオープンしました!!

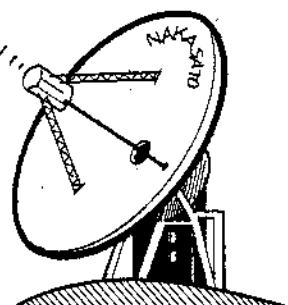

このほど完成した重地大池

「自然観察交流広場」の竣工テープカットが6月28日(水)、現地で行われました。

完成したこの施設は、重地集落から清田山集落に行く途中に完成したもので、池の周りには木道が整備されている他、多目的の広場やバーベキュー広場などがあります。また、管理棟もありシャワー室、休憩室が設備さ

れています。

この重地大池の周辺には貴重な動植物(ジュンサイ、トキソウ、タナゴ、ヌカエビ、カラス貝、オオフラトンボ)等が生息しています。自然観察には最高の場所となっています。

また、このオープンイベントとして7月2日(日)には、「ときめきジョイントIN重地大池」が行われ約五〇〇人の人出で賑わ

っていました。

イベントでは、下町芸人衆大芸能大会が行われ、南京玉すだれ、ガマの油売りやバナナの叩き売りなどが披露されたり、ときめきチャレンジゲームや「なかさ物語」の講談が行われました。また、「重地大池びつくり鍋」がサービスされ、来場した人たちを喜ばせていました。

▶テープカット



▲全 景



▲室 内



▲ジャンケンボン 勝った!



◀記念撮影「ハイノポーズ」

田沢小学校創立百二十周年 記念式典が行われる

6月17日(土)、創立百二十周年記念式典が田沢小学校において開催されました。

式典では広田実行委員長、山本村長があいさつを述べられたあと、百二十年の歩みと題して、児童が創立からの歩みを演劇にしたり、言葉にして掛け合いを行い、途中に中里村のイメージソング「夢のつばさ」、「ポプラ会のうた」を入れ、最後に「田沢小学校の子供であるという誇りと先輩たちが築いてきた輝く伝統を胸にばくちわたしたちは、やさしく、かしこく、たくましく、明日に向かってすすみます」と声高らかに喜びの言葉を述べ、母校をたたえ校歌を歌い式典を終りました。

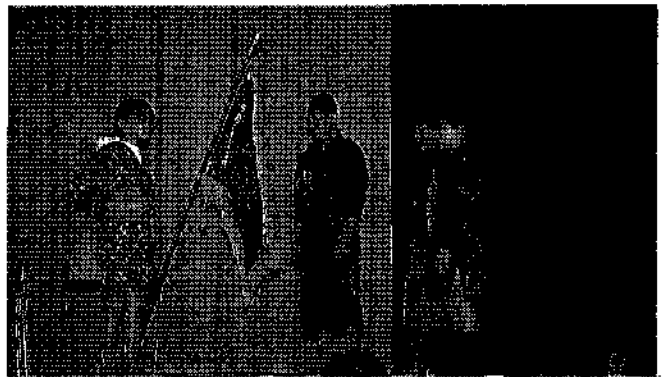
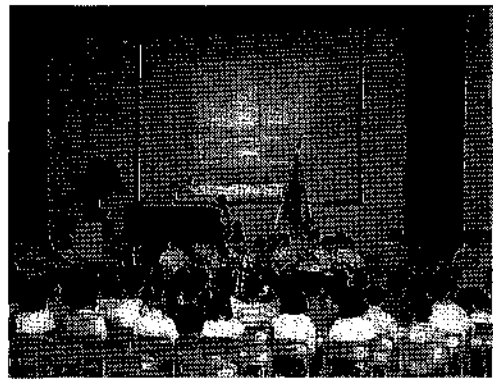

大道芸と山菜と地酒の集い

|| 中里村と下町の交流会 ||

「大道芸と山菜と地酒の集い」と題して、中里村と下町との交流会が7月1日午後7時からユ一モールにおいてイベント企画集団(南雲一男会長)の主催で行われました。

これは、15年前の、浅草三社御興来村以来、数々の交流を重ねてきた東京下町の皆さんと、今年村制施行40周年を記念して、さらに交流を深めようと企画されたものです。

同会には、下町からの参加者五十六人を含む約二百人が参加し、山菜料理を食べながら酒を飲み交わし交流を深めていました。また、田辺一鶴師匠による講演「中里ものがたり」や村井しげる氏によるなつメロ、その他に、がまの油売りや南京玉すだれ、バナナのたたき売りなど、日本の伝統芸能である大道芸を中心に沢山の芸が演じられました。

なお、この下町の大道芸人の皆さんは、翌日行われた重地大池オープン記念イベントにも参加し、大道芸を披露しました。

長寿社会 交通安全セミナー



7月5日(水)、総合センターにおいてお年寄り九十人が参加して交通安全セミナーが開催されました。これは最近、交通死亡事故が多発しており、中でもお年寄りの交通事故が多いことから開催されたもので参加者は熱心に講話を聞いていました。

講話では、十日町地区交通安全協会の阿部事務局長が「自分の身体をよくしること、自動車の特性をしること、歩行するときや二輪車に乗るとき等の方法」などをわかりやすく話していました。また、この後、倉俣駐在所の岡田巡査がお年寄りに交通安全のためのお願いをしました。

交通死亡事故は6月末現在、県内で一三五人の方が亡くなられており、昨年に比べての増加は全国ワースト二位となっています。お年寄りだけでなく、誰もが交通事故という悲惨なめにあわないよう注意しましょう。



中里村消防ポンプ操法 競技大会行われる

7月2日(日)、総合センター前において中里村消防団ポンプ操法競技大会が各分団より二チームずつの八チームで競技を行いました。

競技を行ったチームは、競技大会前より練習に練習を重ねたチームで、きびきびとした動きと放水までの操法の早さは、みごとのものでした。

各チームすばらしい競技の中、厳しい審査が行われ、結果は次のとおりとなりました。このように消防団員の皆さんは地域を守るために訓練をかさね火災予防に万全をきしています。



地域住民の皆さんも火災を起さないよう十分注意しましょう。

なお、一位になった宮中チームは、7月16日に行われる中魚沼地区支会ポンプ操法競技大会に既に決まっている自動車ポンプ上山チームと一緒に参加します。

◆競技大会結果

- 団体
- 一位 宮 中チーム
 - 二位 田 代チーム
 - 三位 白羽毛チーム
- 個人賞

- 指揮者 宮 中 吉楽 隆志
- 一番員 田 代 滝沢 清光
 - 二番員 新屋敷 羽鳥 敏之
 - 三番員 宮 中 村山 貴一



大規模籾乾燥調整施設 合同竣工式 切花・球根貯蔵出荷施設

6月13日、ユーマールにおいて「大規模籾乾燥調整施設、切花・球根貯蔵出荷施設」の合同竣工式が行われました。

この施設は、平成6年に着工し、このほど完成したものです。式典では高橋組合長が「農産物の自由化にさらされる中、この施設が大きく中里村の農業に寄与するものと思います。乾燥施設は、火力を使わずに自然に近い乾燥をする施設となっています。」とあいさつし、続いて山本村長が「これからの農業の活性化を図るには施設の整備が必要であり、施設を有効に利用することが大事ではないでしょうか、これからの農業は大変ではありますが、一致協力して農業の振興を図っていかねばならない」とあいさつを行いました。

籾乾燥調整施設は最新鋭のDAG(ドライ・エア・ゼネレーター) 累積貯蔵乾燥システムで火力を使わずに一定の温度の乾いた空気を送って自然に乾燥する新しいシステムとなっています。これにより中里村のコシヒカリも更に品質の向上が図られるものになります。

また、切花・球根が貯蔵施設の完成により出荷時期等が調整され、切花・球根等の事業拡大が進められています。



切花・球根貯蔵出荷施設



大規模籾乾燥調整施設

中魚沼地区少年野球大会開かれる!!

梅雨の晴れ間の6月17日(出) 村民グラウンドと田沢小学校グラウンドを会場に中魚沼地区少年野球大会が開催され、川西町の橋ドラゴンズチームがみごと

ズと津南町の声ヶ崎ジュニアホークスで争われ打撃戦の末、大差で橋ドラゴンズが勝ち、中越大会にコマを進めました。

優賞しました。中里村からは倉俣フアイターズと田沢ジャニーズの二チームが参加し、熱戦を

◆結果

- 一位 橋ドラゴンズ(川西町)
- 二位 声ヶ崎ジュニアホークス(津南町)
- 三位 倉俣フアイターズ
- 四位 田沢ジャニーズ

繰り広げている中、観客席では駆けつけた父母が盛んに声援を送っていましたが惜しくも決勝進出はなりませんでした。

決勝戦は川西町の橋ドラゴン



お知らせ

戦没者の遺族へ

戦没者等の遺族の方に特別弔慰金が支給されます。この特別弔慰金は、戦後五十周年にあたって、国が改めて戦没者等の遺族の方に対して、弔慰の意を表すために支給されるものです。

◆支給の方法

特別弔慰金は、戦没者一人について、額面四十万円の国債で支給され、平成八年から平成十七年までの十年間にわたって毎年四万円ずつ償還されます。

◆支給の条件

特別弔慰金を受けることができるのは、満州事変(昭和六年九月十八日)以後の戦没者等の遺族の方ですが、平成七年四月一日現在において公務扶助料、遺族年金等を受ける方がいない場合に限られます。

◆支給の対象者

特別弔慰金は、主として次に記載された遺族のうち、次の順序に従って最も順位が先の方お一人に支給されます。

一、平成七年四月一日までに
弔慰金(遺族国庫債券)の

受給権を取得した方。

- 二、戦没者等の子。
- 三、戦没者等と生計をともにしていた①父母②孫③祖父④兄弟姉妹(婚姻、養子縁組により平成七年四月一日に氏が変わっている方は除かれます。)
- 四、三以外の①父母②孫③祖父母④兄弟姉妹
- 五、一から四以外の三親等内の遺族(戦没者等の死亡まで引き続いて一年以上生計をともにしていた方に限りません。)

◆請求の期限

請求は平成十年三月三十一日までです。それまでに請求しませんでしたと受給できなくなりますのでご注意ください。

◆受付窓口

役場民生課が受付窓口となっています。請求書等の用紙は受付窓口にて備えてありますが、他に戸籍抄本等も必要です。なお、詳しいことは民生課福祉係にお問合せください。

傷病者の支給要件が

恩給法の改正により、本年7月1日から傷病賜金(自症)の支給要件が緩和され、下士官以下の旧軍人で、公務により受傷し、その障害の程度が第1目症又は第2目症である方に、傷病賜金(一時金)が支給されることになりました。

支給額は、

- 第1目症 四八、〇〇〇円
 - 第2目症 三三、〇〇〇円です。
- なお、過去に傷病恩給や傷病

賜金を受けた賜金を受けたことがある方は対象とはなりません。

◆請求に関するお問合せ先

新潟県民生部社会福祉課

援護恩給室

☎025-285-5511

(内線2481)

社会福祉 養有荘
社会福祉 養有荘

◆募集職種、採用人員、受験資格

・看護婦、准看護婦 二名

昭和35年4月2日以降に生ま

れの看護婦または准看護婦の免許を有する者(来春免許取得見込の者を含む)

・寡父母 若干名

昭和30年4月2日以降生まれ

の、高等学校を卒業程度の学力を有する者

・運転手兼介助人 一名

昭和30年4月2日以降生まれ

の、高等学校を卒業した者で、

自動車運転大型免許を有する者

・調理師 一名

昭和30年4月2日以降生まれ

の、調理師免許を受験申込書提出日まで有する者

・事務員 一名

昭和45年4月2日以降生まれ

の、高等学校を卒業程度の学力を有する者

◆試験

第一次試験

日時 9月17日(日)

受付 午前9時

午後10時

会場 水沢地区公民館

試験内容

一般教養・適性検査

第二次試験

期日 10月17日(火)

詳細については、一次試験合格者に通知します。

◆受験手続き

①職員採用試験申込書②卒業

証書の写し又は卒業証明書③免

許、資格を有する証明書の写し、

又は自動車運転普通免許書取得

計画書④返信用封筒に八十円切

手を貼り、住所、氏名、を記入

したもの

※職員採用試験申込書は役場民生課又は養護老人ホーム「養有荘」にあります。

・受付期間

8月15日から8月25日まで。

郵送による申込の場合は、8

月23日消印のあるものとします。

◆申込場所及び問い合わせ先

〒949-85

十日町市大字新宮乙

195番地3

養護老人ホーム「養有荘」

☎58-2050



沖縄県

なかさとそん 仲里村発 ㊟

比嘉の一本松は、リュウキュウマツの中でも枝ぶりのすばらしい大きな松です。

このリュウキュウマツは、久米島一周道路の字比嘉から字上阿嘉へ抜ける県道より奥に入った農道のすぐそばに生えており、一帯は丘状になっています。昔、このリュウキュウマツが生えている前方には農道があり、農作業が盛んな時期は、農作業にいく途中や仕事の帰りなど、必ず一本松の下に立ち寄り世間話をしながら労をねぎらう農民がみられたそうです。また、土砂崩れを防ぐために一本松のまわりをブロック塀で囲みリュウキュウマツの保護に努めたといわれています。それ以来、その保護と清掃作業が行われています。

国民年金 Q&A

Q 私は今年40歳になりました。国民年金を納めたいのですが、どうしたらいいのでしょうか。教えてください。

A 40歳を超えたAT「アガ」



国民年金は、40歳を超えた時点で納めなければならない義務的な保険です。納付方法は、毎月納付するか、年額一括で納付するか、あるいは、収入割りで納付する方法があります。詳しくは、国民年金事務所にお問い合わせください。



わが家の主役

阿部 貴 大ちゃん(1歳) (122)
利浩・レメジヨス夫妻の長男(高道山)

お田さんと一緒に外で三輪車に乗って遊びまわる元気な貴大くんです。

保育所にいつているお姉ちゃんが帰ってくると二人で仲よく遊んでいます。食べ物、好き嫌いなくなんでも食べているとのこと。

お父さんの運転する車に乗ってあつちこつちにドライブに行くのが、今一番楽しいようです。

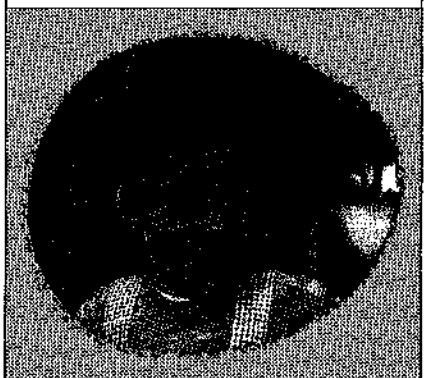

停電のお知らせ

・次の地区が停電の予定です。
・高瀬川地区
・高瀬川地区
・高瀬川地区
・高瀬川地区
・高瀬川地区
・高瀬川地区
・高瀬川地区
・高瀬川地区

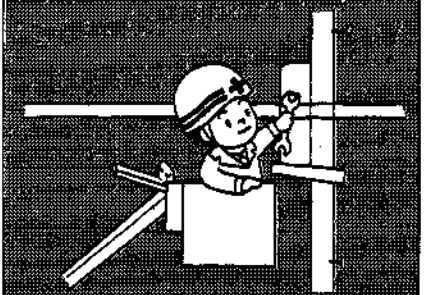

◆受付期間

8月31日～9月12日

◆採用予定数

8月21日～9月4日

◆試験日

8月21日～9月4日

◆試験科目

船舶運行システム課程 八五名

情報システム課程 五〇名

海洋科学課程 一五名

◆受験資格

昭和47年4月2日(大学校学生は昭和50年4月2日)以降に

生まれた者で次に掲げるもの

一、高等学校卒業した者及び平成8年3月までに高等学校を卒業する見込の者

二、高等専門学校の第3学年の課程を修了した者及び平成8年3月高等専門学校の第3学年の課程を修了する見込の者

三、その他大学入学資格検定に合格した者等入事院が一に掲げる者と同等の資格があると認める者

◆試験日

◆試験科目

◆試験科目

◆試験科目

◆試験科目

◆試験科目

◆試験科目

◆試験科目

◆試験科目

◆試験科目

◆試験科目

◆試験科目

◆試験科目

◆試験科目

◆試験科目

◆試験科目

◆試験科目

◆試験科目

◆試験科目

◆試験科目

◆試験科目

◆試験科目

◆試験科目

◆試験科目

◆試験科目

◆試験科目

◆身分及び給与

◆身分及び給与

◆身分及び給与

◆身分及び給与

◆身分及び給与

◆身分及び給与

◆身分及び給与

◆身分及び給与

◆身分及び給与

◆身分及び給与

◆身分及び給与

◆身分及び給与

◆身分及び給与

◆身分及び給与

◆身分及び給与

◆身分及び給与

◆身分及び給与

◆身分及び給与

◆身分及び給与

◆身分及び給与

◆身分及び給与

◆身分及び給与

◆身分及び給与

◆締切

◆発表

◆発表

◆発表

◆発表

◆発表

◆発表

◆発表

◆発表

◆発表

◆発表

◆発表

◆発表

◆発表

◆発表

◆発表

◆発表

◆発表

◆発表

◆発表

◆発表

◆発表

◆発表

◆会場

◆会場

◆会場

◆会場

◆会場

◆会場

◆会場

◆会場

◆会場

◆会場

◆会場

◆会場

◆会場

◆会場

◆会場

◆会場

◆会場

◆会場

◆会場

◆会場

◆会場

◆会場

◆会場



次により献血が行われます。愛の献血に皆さんのご協力をお願いいたします。

日時 7月27日(木)

午前10時から12時受付

午後1時から3時受付

会場 総合センター

おたんじょう
おめでとう

出生



夏菜 { 服部 辰弥 } 如来寺
 菜穂 { 南雲 秀雄 } 堀之内
 貴裕 { 南雲 正隆 } 芋川
 優介 { 保坂 恭久 } 芋沢
 司南子 { 鈴木 正巳 } 角間

すえながく
おしあわせに

結婚



{ 太島 正芳 } 芋沢
 { 桑原 美奈子 } 栄村
 { 服部 和也 } 上山
 { 山本 陽子 } 津南町
 { 山城 本寛 } 小津出町
 { 桑原 徳行 } 山崎
 { 小関 丸巳 } 十日町
 { 南雲 泰志 } 荒屋
 { 大津 奈美 } 十日町

おくやみ
もうしあげます

死亡



富井 トメ (85) 市之越
 村山 忠一 (68) 程島
 中島 梅野 (72) 本屋敷
 桑原 清忠 (71) 西方

※掲載を希望しない方は届け出の際に申し出て下さい。

村制施行40周年
「村の鳥」を募集します

村では、村制施行40周年を記念し、村が更なる発展をすること、誇れる郷土愛を育む心を培うため「村の鳥」を制定することになりました。村制30周年のときは、村の木と花を制定し、現在は、木が「スズクナ」、花が「ユリ」となっています。

そのの精神に前向き、更に村の象徴となる「村の鳥」が制定できるよう、広く村民の皆さまから応募を募集することになりました。

皆さまからの尺山の応募をお待ちしています。

応募の注意

「村の鳥」募集用紙(ハガキ)を、全世帯に一枚配布しましたが、一世帯から複数枚応募も可能です。応募用紙が必要な方は、役場総務課に用意し

て、本人の住所を「村内」に居住している方を対象とします。

応募期限は、7月29日までに投函して下さい。

抽選された方には、抽選結果を通知します。

お問い合わせ先は、総務課総務係です。

= 自分の健康管理に役立てましょう =
基本健康診査事後指導会

6月14日～23日(6日間)に実施しました基本健康診査の結果ができました。健康診査結果の説明と今後の健康管理について、次により指導会を開催します。自分の健康のため、ぜひ出席してください。

また、国保の人間ドックを受診された方も、自分の健康診査結果を持参の上、すすんで出席してください。

1. 日時及び会場 日程表のとおり
2. 持参するもの 健康手帳、筆記用具、その他(眼鏡等)

開催日時	開催場所	対象地域	
午前9:00~11:00	田代生活改善センター	田代	
	清田山集会センター	清田山	
午後1:30~3:30	重地構造改善センター	重地、下山	
午前9:00~11:00	貝野多目的センター	新屋敷、本屋敷、堀之内	
	宮中開発センター	宮中	
午後1:00~3:30	倉俣集落改善センター	芋川、倉俣、原町、新里	
午前9:00~11:00	高道山小学校	高道山、朴木沢、朴木沢新田、白羽毛、程島	
	市之越集会場	市之越、鷹羽	
	午後1:30~3:30	清津峡小学校	東田尻、角間、葎沢、小出、西方、西田尻
	午後1:30~2:30	土倉分校	土倉
午後3:00~3:30	倉下冬期管理センター	倉下	
午前9:00~11:00	保健センター	芋沢、田沢、東田沢、如来寺、豊里、桂	
	保健センター	上山、田中、小原、千溝	
午前9:00~11:00	保健センター	荒屋、山崎、桔梗原、通り山、芋川新田	
	午後1:30~3:00	保健センター	上記日程で都合のわるい方

7月10日～7月26日
カレンダー

10(月)	子宮がん・乳がん検診 上村病院 ①子宮がん13:00～13:30受付 乳がん 14:00～14:30受付 三種混合 保健センター ②14:00～15:00受付
11(火)	三種混合 保健センター ①14:00～15:00受付 パソコン教室 中里中学校 ②19:30～21:30
12(水)	三種混合 保健センター ①14:00～15:00受付 英会話教室 総合センター ②19:30～21:00
13(木)	子宮がん・乳がん検診 上村病院 ①子宮がん13:00～13:30受付 乳がん 14:00～14:30受付 三種混合 保健センター ②14:00～15:00受付 交通安全講習会 貝野多目的センター ③19:30～21:00
14(金)	妊婦健診・母親学級 上村病院産婦人科 ①13:00～13:30受付 パソコン教室 中里中学校 ②19:30～21:30 心配ごと相談(山田虎一) デイサービスセンター ③13:30～16:00 交通安全講習会 倉保生活改善センター ④19:30～21:00
15(土)	
16(日)	村民体育祭 中里中学校グラウンド
17(月)	子宮がん・乳がん検診 上村病院 ①子宮がん13:00～13:30受付 乳がん 14:00～14:30受付
18(火)	遊びの教室 総合センター ①9:30～10:00受付 生活環境講座 総合センター ②19:30～21:30 パソコン教室 中里中学校 ③19:30～21:30
19(水)	英会話教室 総合センター ①19:30～21:00
20(木)	子宮がん・乳がん検診 上村病院 ①子宮がん13:00～13:30受付 乳がん 14:00～14:30受付 みのり学園 交通安全講習会 高道山小体育館 ②19:30～21:00
21(金)	2歳児健診(歯科) 保健センター ①13:00～13:30受付 パソコン教室 中里中学校 ②19:30～21:30 心配ごと相談(村山篤絵) デイサービスセンター ③13:30～16:00
22(土)	
23(日)	参議院議員通常選挙投票日
24(月)	
25(火)	パソコン教室 中里中学校 ①19:30～21:30
26(水)	英会話教室 総合センター ①19:30～21:00

羽鳥睦美さん

集落 新屋敷
昭和49年9月25日生まれ 20歳
星座 天秤座
血液型 B型
身長 154cm

睦美さんは現在、十日町市の吉沢織物㈱に勤務しています。

今は、スポーツに熱中しておりバレーボールとユニホッケーで汗を流しているそうです。

休日は、友達とドライブにカラオケと楽しんでいるとのこと。

「バレーボールの人数が少ないのでメンバーを募集しています。ついでに背が高く力持の彼氏も募集していま～す♡」とさわやかに答えてくれました。

青春してます

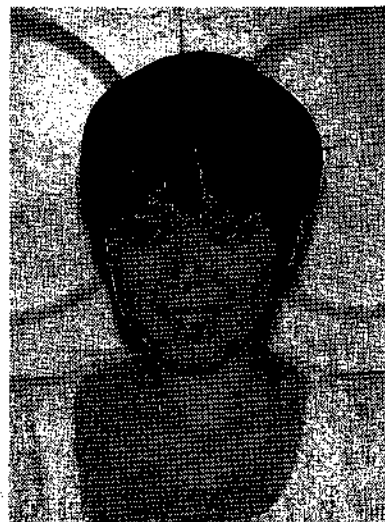

休日救急医

7/16 池田医院 ☎52-2581 (十日町市)

7/16 中条病院 ☎57-3018 (十日町市)

7/23 至誠堂医院 ☎52-3276 (十日町市)

パイレーツゆづらん



このほどオープンした重地大池「自然観察交流広場」はすばらしい施設となっていました。今度仲間を募ってパーベキュー大会でもやってみたいものです。

また、この広場から清田山自然運動公園は近く、この夏には、両施設が大いに賑わい

そうです。さて、本格的な梅雨がやってきて、ジメジメした過ごしにくい日が続いています。体調をくずさないよう皆さんも注意し、この梅雨と夏を乗り越えましょう。

編集後記

(昭和60年7月25日制定)

- 1. 自然を愛し美しい村をつくりま。
- 1. 健康で働き明るい村をつくりま。
- 1. 愛情を豊かにし心あたたかい村をつくりま。
- 1. 教養を深め文化のかがり高い村をつくりま。
- 1. 創意をこらし活力ある村をつくりま。

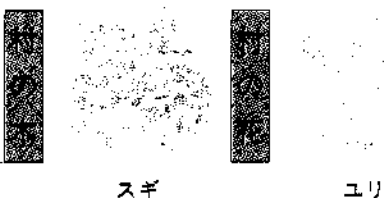

●交通事故件数	9件
●死者	0人
●傷者	11人
●死亡事故ゼロ	960日

6月末現在
()は前月比

人口 男3,341人(-4) 女3,358人(+1) 計6,699人(-3) 世帯数1,635(±0)