

# まつのやま

広報

6月号 2003. No.328



越後松之山「森の学校」キヨロロ ECHIGO - MATSUNOYAMA MUSEUM OF NATURAL SCIENCE

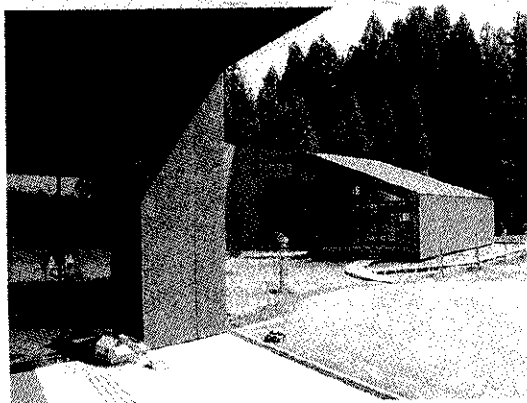

越後松之山

## 「森の学校」キヨロロ完成!

6/28(土)・29(日)の2日間

町民の皆様<sup>に</sup>無料公開します。

※一般公開は7月20日より 詳細はP6~7をご覧ください。

### 6月号のMENU

#### 「地域懇談会報告」

~各地区で開催した地域懇談会の結果を報告します~ ▶P2~3

#### 「市町村合併の行方」

~それぞれの思わくが少しずつ表面化~ ▶P8

#### 「大盛況・松之山温泉祭り」

~好天に恵まれ、大勢の観客が繰り出しました~ ▶P10

#### 「電話番号が変わります」

~町の市外・市内局番が変わります~ ▶P11

#### 「上川手歌舞伎が公演」

~にいがた歌舞伎まつりが開催されます~ ▶P17

# 報告 第一部

4月21日の三省地区をかわきりに5月6日の黒倉集落まで、町内9会場において実施した平成15年度地域懇談会の結果を報告します。なお合併に関する事項は、第二部として、8ページの「市町村合併最新情報」欄に記載しましたのであわせてご覧ください。

## 行政

- Q：職員が定年前に多く退職しているが、合併を控えての対策なのか。(三省)
- A：そういう意味ではない。今現在も人件費比率が高い状況なので補充していない。
- Q：統合保育所の着工・完成はいつ頃になるのか。(川手)
- A：6月着工し、年度内に完成、引っ越しとなる。松之山保育所は年度内の取り壊しとなる。
- Q：今年の予算の組み方は、余力を残した組み方で評価する。(松里)
- A：選挙の年に財調を取り崩しての予算組は邪道である。今年度は健全な予算組を心がけた。
- Q：仕事が忙しいせいか、町職員の考え方が短絡的になっているようだ。重要なことを間際になって連絡してくることが多い。(浦田下)
- A：忙しいせいではない。注意する。

## 生活

- Q：当初予算で出産育児一時金が30万円しか計上してないが、足りないのではないのか。(松之山)
- A：国保加入者分のみなので当初予算は1名分だけ計上している。不足すれば補正する。
- Q：松之山公会堂の新築か改築かを集落で検討している。町でも補助金が出る方法を探ってもらいたい。(松之山)
- A：合併する場合は、合併特例債の利用が考えられるのではないのか。
- Q：国道353、三柱神社付近に街灯が欲しい。中高校生の通学路である。(川手)
- A：近くに電柱がなく経費がかかり難しいが、要望していく。
- Q：深山にクマ注意の看板を設置してもらいたい。(下布川)
- A：設置する。
- Q：携帯電話圏外区域解消の対策はないか。(上布川)
- A：NTTドコモに要望を続けているが、採算面などから難しい状況である。
- Q：ゴミ袋の値上げに伴い、生ゴミの不法投棄が増加する心配はないか。(松里)
- A：生ゴミ処理機の購入補助などで、家庭での堆肥化をいっそう推進していく。
- Q：町営バスに体の不自由な人が乗ったら文句を言われた。少し手を貸してやればすむことだと思うが。(川手)
- A：そのような苦情は昨年も時々耳にした。今年は東頸バスに伝える。
- Q：夏場の週1回でも良いので、集落内を通過する路線を組んでもらいたい。高齢者が困っている。(川手)
- A：持ち帰って検討する。
- ：町営バスが運行されて大変ありがたい。(下布川)

## 芸術祭

- Q：大荒戸から須山への入り口に看板を設置してほしい。(三省)
- A：設置する。
- Q：池尻の広告塔はよくわからない。(三省・黒倉)
- A：評価する人とそうでない人とある。
- Q：上湯にできる「収穫の家」とはどういうものか。(川手)
- A：夢の家と併設することにより、来客数を増加する目的で今年度開館する施設だ。内部はアート作品となる。

## 公共施設

- Q：集落集会場の落雷屋根改造の見通しは？(水梨・上観池集落)
- A：建設年次の古いものから工事を進めている。
- Q：法定外公共物とは何か。(上布川)
- A：国有地となっている赤道(里道)と青線(水路)のことで、譲渡申請することにより地方自治体の所有地にすることができるようになった。町でも作業を進めており、平成16年度に浦田地区を申請すると、町内全域の払い下げが完了する。
- Q：シルバーアットホーム藤倉荘を、夏期の帰省客に活用してもらおうことはできないか。(上布川)
- A：シルバーアットホームは国県の補助を受けて運営している。グループホームでの活用も検討している。年間利用を重点に考えたい。

## その他

- Q：フジつるの繁茂などで森林が荒れ果てている。森林整備と国土調査を進めてもらいたい。(三省)
- A：木材の価格低迷により、地主の整備意欲が非常に低い。また国土調査は重要なことだが財政事情もあり取り組めないでいる。



# 町長と語る

地域懇談会

## ■除雪

- Q：小谷居村線は改良工事が終了するが、除雪はやってくれるのか。(三省)
- A：前向きに検討するが、今はまだわからない。
- Q：町道の出勤基準が10cmから15cmに変わったが、場所によっては交通に支障をきたすことがあった。このことに対する対応は？(浦田上・松之山・上布川・松里)
- A：来年以降も基準は変えないが、標高差など地域的な条件もあるので再検討したい。
- Q：勾配も緩く、冬期間安全な町道松口大荒戸線の除雪はできないか。(川手)
- A：「森の学校」の入客状況によって考える。
- Q：一本木線・観音寺線の改良と無雪化は？(川手)
- A：改良はすぐにはできない状況だ。除雪も行き止まりだと難しい。
- Q：橋詰線改良後の無雪化はどうなるか。(川手)
- A：完了後は居村線と合流するので検討したい。
- Q：幅員の狭い町道や集落道を、小型除雪車で対応する場合の補助は？(松里)
- A：町道には町から補助を出しているが、集落道は対象外である。

## ■農業

- Q：農協の食味検査によると、松之山産米は川西・十日町産より良い結果が出ているが、価格では8,000円もの開きがある。もっと宣伝をした方が良いのではないか。(松之山・松里)
- A：農協・農協系統の問題であり要望してゆく。
- Q：現在進めている県営中山間地整備事業の内容と、棚田地域等保全事業をこの地区でできるか聞きたい。(下布川)
- A：県営事業は第1期が16年度で、第2期が17年度で終了する。下布川地区においては棚田地域等保全事業を、平成16年度の新規地区として要望する予定である。
- Q：農業特区での事業に対して助成制度はあるのか。また詳しい内容を知りたい。(浦田下)
- A：規制緩和はあるが助成制度はない。今後話し合いの場を設ける。

## ■道路

- Q：国道353沿線ではブロックの法面まで枯れ草が下がってきており、タバコなどによる火災の不安が増している。除草剤散布などの対策を講じないと危険である。(三省)
- A：観光地なので除草剤を中止した経緯がある。自分としても除草剤は好まないで、こまめに草刈りするよう県に要望していく。
- Q：大荒戸集落内の道路整備はどうなるか。(三省)
- A：1・2年とはいえないが改良はするのでもう少し時間を頂きたい。
- Q：兎口・屋敷さんのカーブが危険なので改良してもらいたい。(松之山)
- A：検討する。
- Q：松口下の島線の今年度事業費は？(川手)
- A：事業費は4,015万円で、町の負担は15%である。
- Q：県道松代松之山線(松口～松代)に雪崩防止策の追加設置をしてもらいたい。(川手)
- A：安塚地区振興事務所に要望する。地域でも要望してもらいたい。
- Q：一本木線全線の舗装をやって欲しい。(川手)
- A：本格的な改良舗装工事は難しいが、災害時の迂回路整備としての事業を興せないか検討させてもらいたい。
- Q：観音寺線の舗装工事を手作りの事業でできないか。(川手)
- A：考えている。どれほどの経費がかかるか建設企業課に話しておく。
- Q：中尾東川線の部分改良は可能か。(上布川)
- A：勾配が急で全線改良は無理だが部分改良なら可能である。中尾藤倉線との共用も検討して欲しい。
- Q：国道353十二峠トンネル計画の現状は？(上布川)
- A：期成同盟会で要望しているが、今のところめどは立っていない。
- Q：町道の維持修繕要望は今後もとりまとめるのか。(松里)
- A：毎年秋に要望をとりまとめている。
- Q：合併時の約束だった浦田松之山線の改良工事が40年たっても果たされていない。行政の怠慢である。(浦田下)
- A：町道改良は農道・林道と違い補助金がなく、町単独ではなかなか手が付けられない。県道昇格を目指したい。
- Q：浦田松之山線の修繕者から先の改良は、現状路線に沿って進めてもらいたい。(浦田上)
- A：勾配等の規制があるため、現状路線どおりといかない箇所も出てくる可能性がある。
- Q：舗装面が痛んでいるところの修繕。(各地区)
- A：現地を見て対応する。



# 児童手当

## 手続きをお忘れなく!

### ◎児童手当の手続きはどこに行けばいいの?

住所地の市(区)役所、町村役場窓口(松之山町役場は戸籍の窓口です)においでください。なお公務員の場合は勤務先になります。

そこで「認定請求書」等の書類を提出して頂きます。

### ◎児童手当はいつもらえるの?

毎年2月・6月・10月にそれぞれの前月分がまとめてもらえます。

★たとえば6月には、2・3・4・5月の4ヶ月分がまとめてもらえます。

**注意** 初めて児童手当をもらう場合は、申請した日の翌月から支払い月の前月分までが支払われることとなります。

### ◎児童手当の受け取り方は?

「認定請求書」に振り込み口座等を記入する欄があります。そこに記入していただければ指定した金融機関などへ振り込まれます。



**注意** 住所地の市(区)役所、町村役場窓口(公務員の場合は勤務先)において、支払い月に現金で受け取ることもできます。

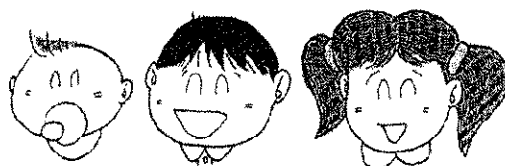

生まれた日の翌月から  
6歳になった年の3月まで  
もらえます!  
(6歳到達後の年度末まで)

支給  
期間

最初の子供からもらえます!

支給  
対象

最初の子ども 5,000円(月額)  
2人目の子ども 5,000円(月額)  
3人目以降の子ども 10,000円(月額)

支給  
金額

## 「ボランティアスタッフ」募集

7月20日～9月7日に開催する「大地の芸術祭・越後妻有アートトリエンナーレ2003」に向け、様々な場面で事業をサポートいただくボランティアスタッフを募集します。

- 主に芸術祭運営ボランティアです  
作品制作/ワークショップのお手伝い  
来訪者へのガイド/こへび隊の運転手などです。
- ボランティアの条件  
交通費・食費の支給はありません。  
傷害保険は事務局で加入します。

旧東川小学校に子供たちの思い出をよみがえらせよう

## 「子供服・ノート・教科書」を提供ください!

旧東川小学校で展開されるクリスチャン・ボルタンス+ジャン・カルマン合作によるアート作品「VACANCE」で使用します。ご協力をお願いします。

- 子供服(色/模様は問いません)
- 白いシャツ・布
- 小学生のノート・教科書(使い終わったもの)

## 第2回 大地の芸術祭

## 里創プラン通信

Vol.43

■以上2点についての  
問い合わせ・申し込みは  
役場振興課・高橋佐千枝まで  
☎ 6-3134

## ◎「特例給付」ってなんなの？

所得制限により児童手当を受けられないサラリーマン（厚生年金に加入している方）等の特例として設けられた給付です。



所得が一定額未満の場合に限って、児童手当と同額の給付が支給されます。支給対象となる子供の年齢についても児童手当と同じです。

**注意** 3歳未満児童の場合の特例給付（法付則第6条給付）と、3歳以上児童の場合の就学前特例給付（法付則第3条給付）のことです。

## 児童手当の手続きを忘れずに！

新たに支給資格が生じた場合の「認定請求」や、支給対象児童が増えた場合の「額改定認定請求」等の手続きをしないと手当を受けることができません。

※手続きが遅れると、遅れた月分の手当は受けられなくなります。

また、支給対象児童が減った場合の「額改定届け」や、サラリーマンの方が退職し特例給付の受給資格がなくなった場合の「受給事由消滅届け」などの手続きが遅れると、すでにもらった手当を返していただくこととなります。

## 児童手当についてのお問い合わせは

役場総務課 住民係（戸籍の窓口です）  
担当：滝沢までお気軽にどうぞ！

## ◎「現況届け」について教えて！ どうしたらいいの？

### 現況届けの提出は6月中旬

現在児童手当を受けているすべての方は、毎年6月中旬に「児童手当現況届け」を提出しなければなりません。

この届けは、毎年6月1日における状況を記載し、児童手当を引き続き受ける要件があるかどうかを確認するためのものです。

### 現況届けに必要な添付書類

- 受給者が被用者（サラリーマン等）である方  
年金加入証明書又は申立書
- 現在住んでいる市区町村に、その年の1月1日に住所がなかった場合  
前住所地の市区町村が発行する児童手当用所得証明書
- その他必要に応じて提出する書類があります。

**注意** 現況届けの提出がない場合、6月分以降の手当は、届けが提出されるまで支給されません。詳しいことは住所地の市（区）役所、町村役場へお問い合わせください。

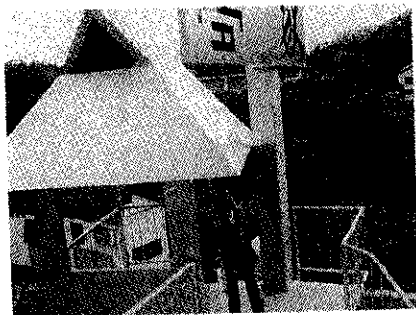
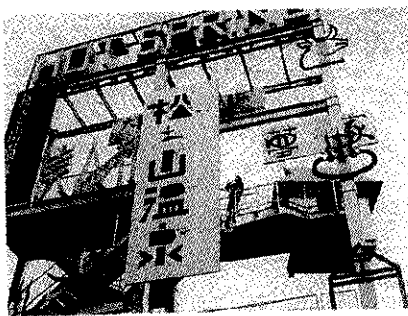

「この作品は、松之山の坂道に存在する民家をイメージしています。びんやのデザインが美しい眺めです。」

あなたもぜひ  
「松之山温泉」  
を体験してください



ジョン・クルメルングさん  
（オランダ）

5月9日、塔を設計した作家と地元小谷住民が集まり、後ろ斜面のツツシ園から聞ききしたツツシを広告塔の周囲に植樹しました。また7月からの芸術祭に合わせ、ここでは「塔投げ」をイメージした作品が展示される予定になっています。



塔の設計は、松之山の坂道に存在する民家をイメージしています。



越後松之山

# 「森の学校」キョロロスタート!

「森の学校」キョロロの建物が完成しました! 6月28、29日には松之山の皆様だけを特別にご招待し、7月20日に正式オープンいたします。是非ともお越し下さい。また、様々な活動への参加・協力もお願い致します。

## 「森の学校」キョロロってどんなことをやるの?

「森の学校」キョロロは、松之山を愛する全ての人々と共に松之山の自然や文化を調べ、考え、つくり育てていく施設です。そして、松之山の素晴らしさを世界に発信し、大勢の方を松之山に引き、その方々と町の方々とが様々な活動を通じて交流を深めていくことを目指しています。



松之山の生き物を調べる



みんなで勉強会! 「里山学会」

### 松之山の自然と文化を軸に多様な交流の場をつくる

「森の学校」キョロロの活動

- 松之山の自然・生き物の研究
- Jr. インストラクターの育成
- 自然体験プログラム
- 田舎体験プログラム
- 食文化体験プログラム
- 森づくり

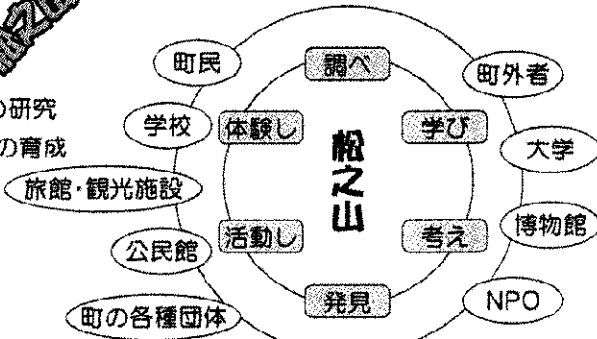

- 常設展示(志賀加助氏の蝶のコレクションほか)
- 企画展示
- 松之山情報コーナー
- 松之山おもしろボックス
- 里山学会



松之山の自然はおもしろくてすばらしい  
「松之山の自然散策」

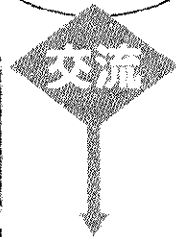

地域活性化



「昔はなんでも自分で作ったんだよ」  
松之山の自然文化体験

## 森の学校「キヨロロ」の施設案内

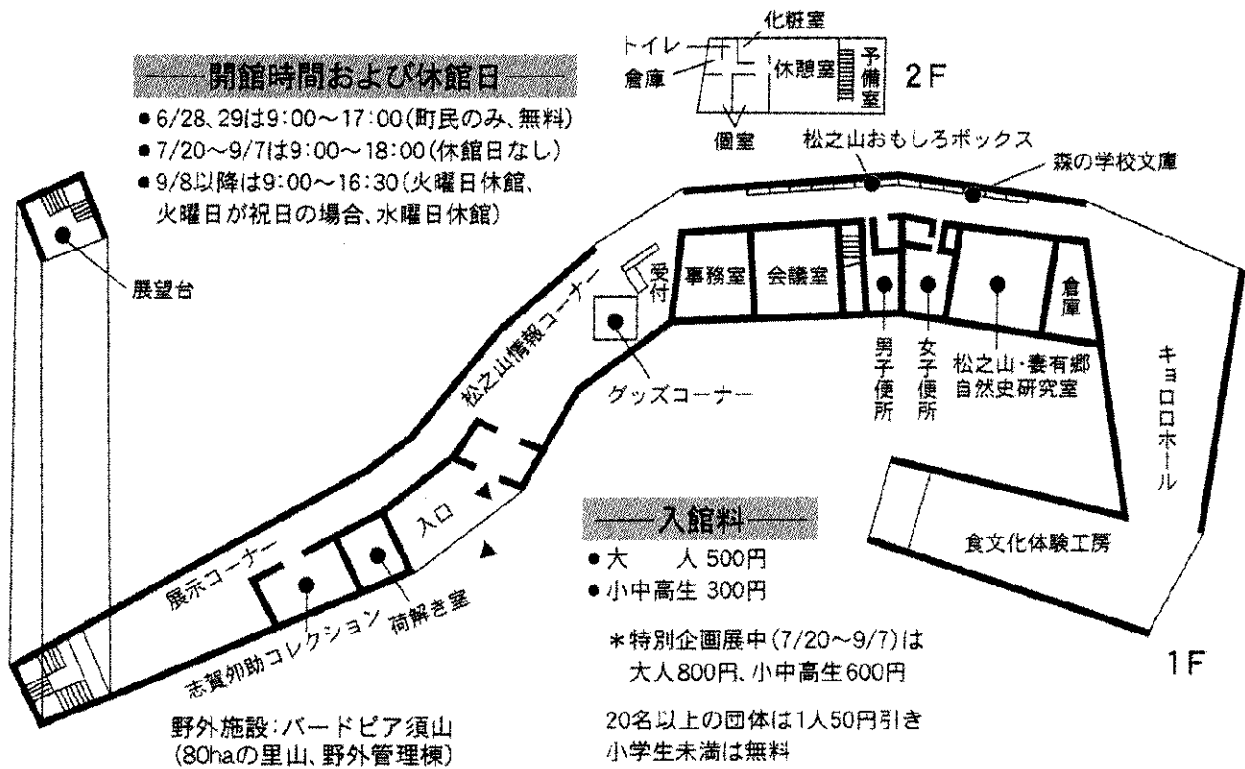

近日、“松之山森の学校友の会”の会員の募集を開始します。松之山町民は年会費2,000円(高校生以下1,000円:松之山以外の地域にお住まいの方は3,000円、高校生以下1,500円)で誰でも会員になることができ、入館料無料の年間パスポート(7/20~9/7は特別企画展料300円が別途必要)の他、様々な特典を企画しております。詳しくは次号でご案内いたします。

## 「森の学校」キヨロロの活動スケジュール

- |                              |                                     |
|------------------------------|-------------------------------------|
| 4/1: 「森の学校」キヨロロ事務所が役場に開設     | 5/31-6/1: 日本菌学会で研究発表(北海道)           |
| 4/26: 松之山小緑の少年団結式で講演         | 6/2: 自然探検(松之山高1年生)                  |
| 5/2: 松里小の遠足に参加               | 6/9: 自然探検(松之山高1年生)                  |
| 5/10: 里山学会・春の特別企画、自然観察会の開催   | 6/13: 自然探検(松之山中)                    |
| 5/12-17: 国際土壤動物学会で研究発表(アメリカ) | 6/14: 松之山ゲンゴロウ探検隊                   |
| 5/13: 自然探検(松之山小3年生)          | 6/24: 竣工式、ジュニアインストラクター任命式           |
| 5/14: 自然探検(松之山小5年生)          | 6/28、29: 松之山町民だけ特別開放                |
| 5/16: 松之山中の遠足に参加             | 第5回里山学会(講師: 長本貴和教授)                 |
| 5/18-22: 田舎体験(武蔵野第二中1年生)     | 7/20: オープン                          |
| 6/21: 自然探検(浦田小3・4年生)         | 7/20~9/7: アボリジニー展・第2回大地の芸術祭開催       |
| 5/21: 松之山小で講演                | 8/2: 地球環境セミナー                       |
| 5/22: 自然探検(松之山小1年生)          | 8/23: 第6回里山学会(講師: 五箇公一先生)           |
| 5/22-23: 日本土壤動物学会で研究発表(東京)   | 9/8~12/15: 企画展示「松之山、つつみと人と生き物たち」(仮) |
| 5/26: 自然探検(松之山小6年生)          | 9/20-23: 日本昆虫学会で研究発表(神奈川)           |
| 5/27: 自然探検(松之山小5年生)          | 10/1~10/31: 松之山写真展                  |
| 5/27: 竹の子どりの遠足+ミクロの春発見(浦田小)  | ☆他、多数の体験イベントを企画中です                  |

「森の学校」キヨロロに関する お問い合わせ先 〒942-1411 新潟県東頸城郡松之山町大字松口712-2  
TEL(02559)5-8311 FAX(02559)5-8320

※6/16までは役場にご連絡下さい。

# 地域懇談会報告 第2部「合併問題」

第5回

## 十日町広域圏合併任意協議会速報

それぞれの市町村の感想が少しずつ見え隠れ――

このままの運営方法で期限までに間に合うのか？  
本協議会も5回目となり、今回松之山町での開催により5市町村が一巡しました。

これまでの提案された議案は、いずれも協議会の運営に関することや、事務レベルでありあわせ作業を進めている調整項目のほんの一部の協議だけであり、この状況では年内に法定協議に移行するという目的は難しく、会の進め方に抜本的な見直しを要するのではないかと、そもそも今回の合併は財政問題が基本であり、どうしてもやらなくてはならない事業がある反面、止めなくてはならないことも出てくるのは当然のことである。任意協議会は合併の判断材料を住民に示すことが目的である以上、できる・できない・このように変わるといった基本的理念を協議すべきではないかと、といった意見が多く出されました。

### ■目先の問題に執着しない冷静な態度で協議を

前回新市名称で一時緊迫した状況になったことから、会長（中里村・山本村長）は冒頭のあいさつで、「ようやく各市町村の思わくが出てくるようになったがこれは大切なことである。新聞各紙はいろいろ報道しているが、それは一部意見だと感じている。協議会では大いに議論していただきたいが、各委員とも冷静な態度で望んでもらいたい。」と述べました。また滝沢十日町市長は今回初めて公式発言し、前回の同市委員発言の行き過ぎを認めた上で「合併しないとやっていけない」という認識を各市町村が持つことが第一要件である」と、5市町村合併に前向きな発言を行いました。このことに関しての他の首長からの明確な発言はありませんでした。

合併の最終判断は誰がするのか。町長は議決権はない。(三浦)

合併は十日町の将来を左右する大きな問題である。住民の意見を尊重したい。(浦田)

合併協議が進むと将来像が思い浮かぶ。おのれ程度の状況になった。詳しくは資料を添付してアンケート調査をして考えている。その中には協議が進展しない項目も設けたい。またたえは第一段階で津原・中里と合併し、その後十日町市との合併もある。町の人口が減少している現状から、合併は避けて通れないことだ。

町長の決断がほしい。これだけは譲れないという態度を出してほしい。(浦田)

合併は町の将来を左右する大きな問題である。住民の意見を尊重したい。(浦田)

12月定例議会で方向性を決まらしたい。

自衛を確保した津南町長を招いて講演会をしたことは意義のあることだ。町の財政が厳しい状況で協議しているが、財政力の弱い十日町市に一律的な住民の経費負担が増えてサービスマンが低下するに十分な見えていない。(松原)

十日町市は財政力が弱い。積立金の額も他町より少ない。また退職引当金の職員退職金の積立率でも全く積み立てられていないと聞いている。この状況を知るに必要とするのびのびの力検討しなけければならないと聞いている。

合併の選択はあくまで市民の意思によるべきだが、現在5市町村の任意協議会が設立していない。結果的に選択は一つしか見えてこない。(松原)

合併してはならない。十日町市は地域の中心であり、合併してはならない。津南地域圏合併協議会4町村での合併。以上3市は協議してはならない。津南町長の講演は津南町長が中心であり、十日町市は中心ではないと知った。津南町長の協議を重視してみたい。(浦田)

津南町長は十日町市の財政状況について話した。このように情報はあっても早く知るべきでなくはない。(浦田)

詳しい状況は事務の担当者から知ることが多い。このように情報はあっても早く知るべきでなくはない。(浦田)

津南町・米村は合併推進を強く進めている。津南町長の2町合併という意見も聞くことができた。このことから町への対応を早く進めてほしい。(浦田)

合併の期限は議会の議決が得られれば早く申請をすればいい。町長以外のメンバーの意見も聞くことができた。津南町長は2町案も示した。津南協議会の議員も聞きながら担当協議会を検討したい。(浦田)

町の合併検討委員会の委員はどのくらいな協議で進めたのか。(浦田)

地域・年代・性別等のバランスを考慮して入選した。委員は地域の代表ではなく、一町長として町の将来について意見を述べてほしい。(浦田)



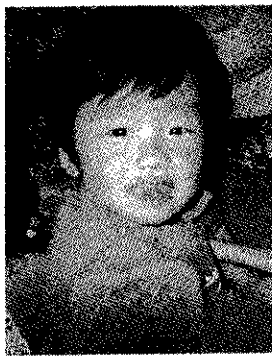

# わが家の人気もの

ともや  
**友哉**ちゃん(2歳)

村山昭夫・晴美さんの三男  
(湯本・坂中)

みのり  
**美德**ちゃん(2歳)

村山祐樹・一子さんの三男  
(古戸・森下)

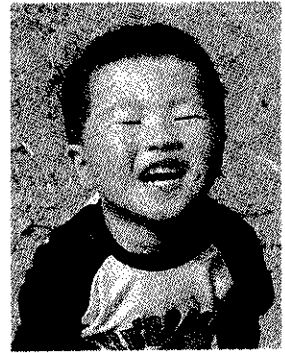

■5月5日はこどもの日、ももん家ではみんなでグリーンピア津南にお出かけしました。水遊びしたり、とうちゃんの運転するランドカー乗ったり……。いっぱい遊んだ後は広場でお昼ごはん。かあちゃんの作ったお弁当、と〜ってもおいしいんだよ。ねえ、もつとい子になるからまた連れてってね。■ぼくみんなから“もも”って呼ばれてるけど、砂遊びやウンボが大好きな男の子だぞ。いちごやバナナも大好きだけど、こどもの日にはやっぱり“ちまき”を食べなくちゃ。来年はおおきくなるぞ!

【お母さんから一言】

人に優しく、明るく元気に育ってほしいです。

■みーくんの得意技は、おかあさんの目を盗んで外に脱走して遊ぶことさ。カエルやアリンコ、虫くん這っかけるの大好き。この前アミ戸の虫くんをちょっとつまんだら、「チックーン」とやられ大泣きしちゃった。あれね、ハチっていうんだって。■うちの変なお遊び。おとうさんやお兄ちゃんたちいたら、ぼくに足のにおいをかがすんだよ。「クシャイ!クシャイ!」って逃げ回るんだけどさ。変でしょう?■ぼくお魚料理がだい〜すき! 目の前に出されると思わず「おーっ、トトだあ!」と叫んでしまうほどさ。

【お母さんから一言】

友達を大切にする、思いやりのある子になってほしいです。

## ●タバコを止められないのは病気??

タバコに含まれるニコチンには、麻薬のヘロインやコカインに匹敵するような強い依存性があります。タバコを止められないのは、麻薬中毒のような「ニコチン中毒」という病気だからです。病気の時皆さんがお医者さんにかかると同じように、タバコを止められないニコチン中毒でかかるのも当たり前のことなのです。一人で禁煙しようとがんばらないで、ぜひ医者に相談してください。

## ●タバコ中毒・ニコチン中毒にも薬があります!!

ひたすらタバコを我慢するのではなかなか禁煙できません。上手に止めるコツを知り、ニコチンガムやパッチなどの薬(禁煙補助剤)をうまく使えば、禁煙に成功する確率は高くなります。

## ●禁煙は1回で成功しなくて良い?!

禁煙に失敗して、またタバコを吸うようになることが恥ずかしい、意志薄弱だと他の人から思われないかと心配していませんか? 何も1回で禁煙できなくとも良いのです。何回か試みているうちに、失敗するときの状況が自分でわかってきます。経験を生かし対策を考えれば成功する可能性が高まります。

## ★タバコは歯周病にも影響します。

タバコを吸うと唾液の分泌が悪くなり、口の中が不潔になりやすくなります。さらにタールの汚れで歯垢が付きやすくなり、ニコチンが歯茎の血管を細くし歯周病への抵抗力を弱くします。禁煙により丈夫な歯茎がよみがえり、食べ物をしっかり噛むことができるようになります。

登坂医師



診療所NEWS

松之山町国民健康センター



# 大盛況!

## 松之山町野鳥愛好会

雨の天気予報をはね飛ばし、絶好のお祭り日よりとなつた5月17日(土)、松之山温泉祭りがたくさんのお客様を迎え盛大に行われました。BSNラジオの公開録音では人気演歌歌手が出演する

というところで、何時間も前から席を確保する熱心なファンもいました。また今回から尺玉(10号)花火が復活し、さわやかな新緑に美しい大輪を咲かせました。



# 野鳥だより

●「スズメ」  
松之山町野鳥愛好会

私たちの生活に最も身近な鳥がスズメ。今が繁殖期で、先日須山でもオスのニューナイスズメがメスを奪い合っていた。

千曲川のほとりに、コンクリートの壁に直径十センチほどの穴が百メートルに渡り一定間隔で空けられている場所がある。各穴にスズメが巣をかけ、まさにスズメの団地。ちようどり子育ての真っ最中から仔スズメの音が聞こえる。スズメは繁殖期にはつがいので狭いなわばりを持って生活するが、秋冬は集団行動をとる。今は繁殖期なのに、十数羽が仲良くガードレールの上に一列に並んでみたり、道路に降りて三列縦隊で並んだりしている。それも整然と並ぶ。まさに「スズメの学校」の集団訓練。昨年の晩秋、朝窓を開けたとたん五百羽位のスズメが一斉に飛び立って仰天したことがある。ニューナイスズメの集団移動の途中だったのだろうか。こちらは三月から十月くらいまで松之山で見られる渡り鳥。頬にスズメ独特の黒斑がない。

秋冬のスズメたちは、竹藪や大木で集団生活をする。スズメの「スズメのお宿」とも呼ばれる。

今日事件に遭遇。お昼に外に出たらトビがバサツと音をたてて飛び立った。そのトビに向かって小さい体で必死に食い下がるスズメが一羽。巣の中のヒナでも獲られたのだろうか。小さなスズメの必死さが脳裏に焼き付いて離れない。身近な鳥だけにいろいろなドラマがある。

(文責 東川 久美子)

### ●今月の定例探鳥会

▼日時 6月28日(土)

午前4時30分〜7時まで

▼場所 バードピア須山(美人林駐車場集合)



「パイプのお宿」



電話のかけ方が  
ちよつと変わります!

平成16年2月11日(水) 午前2時より

安塚局管内 **松之山町** **大島村・浦川原村** の **市内** **市外** 局番号が変わります  
安塚町・松代町

町村名	市外局番	市内局番	個人番号
松之山町	02559	6	××××
松代町	02559	7	××××
安塚町	02559	2	××××
大島村	02559	4	××××
浦川原村	02559	9	××××

市外局番	市内局番	個人番号
025	596	××××
025	597	××××
025	592	××××
025	594	××××
025	599	××××

〈ケタづらし方式によるので、全体の番号は今までと変わりません〉

- ★市外からお宅にかけるときは、今までどおり全部の数字をダイヤルします。
- ★近所や町内・上記の安塚局管内にかけるときは、市内局番が3桁に増えます。

■たとえばお宅から役場に電話をかける場合は？

今は **6-3131** ですが 変更後は **596-3131** となります。

※名刺や広告など作る場合、電話番号の記載にご注意ください。



5月に韓国で働いているスペイン人の友達とアメリカ人の友達とホームステイのお父さん、お母さんが大阪から来ました。友達は大

阪に住んでいた事がありますが日本の田舎を経験したことがありませんでした。大きいスーパーまで時間がかかって映画館とか遊ぶ所がなく夜に蛙の音がうるさくて自然が多くてびっくりしました。松之山は不便ですがその代わりに松之山のいい所は自然がきれいだし、人が暖かいし、温泉があるし、とても穏やかな所です。町に誘いを持って友達に松之山のいい所を見せたかったです。

ホームステイのお父さんとお母さんは松之山を見るのをとても楽しみにしていました。温泉に毎

日行ったり美人林や町を散歩したり山菜やしんこ餅を食べたりして喜びました。車で松之山を回りました。温泉は私にはちょっと熱いですが日本人のお母さんとお父さんにはちょうど良かったです。

一番面白かったのは夢の家たそうです。スーツを着てみて箱に入りました。テレビで婿投げ祭りを見たことがあります松之山の祭りだと知りませんでした。婿投げ祭りがテレビのニュースで紹介されても松之山温泉という印象が薄いのでもっと松之山温泉を宣伝する方がいいのではとっていました。

できれば実際の婿投げ祭りを次は見たいそうです。

そして皆が松之山をととても気に入ってそれぞれの場所へ帰って行きました。

レベッカ・ノーリン

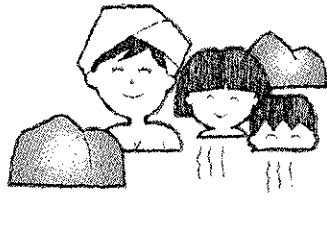

5・2(FRI)

# 毎年ありがとう! 松之山小学校の美人林清掃活動



同小学校ではこの時期、自然探索の勉強を兼ねながら美人林の清掃を実施しています。午前中に清掃作業をやり、お昼はみそ汁付きの青空昼食、そばにいたお客さんにもサービスされ、思いがけないごちそうに感激する一場面も。前日には松高の生徒も清掃作業に訪れ、大きな枝を片づけてくれました。多くの皆様のボランティアが美人林を支えています。

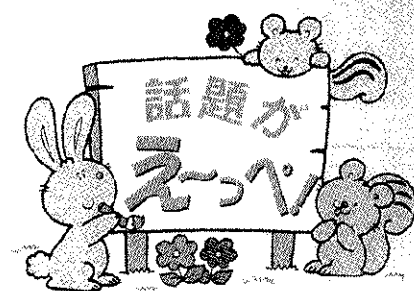

スタート時に赤松の表情でしたが...



5・16(FRI)

## 松中がんばり遠足 頼るは自分の足のみ

最長42kmのマラソンコース、最低ゆとりコースでも25kmという、まさに“遠足”という名にふさわしい松中の伝統行事が今年も行われました。当日は終日小雨模様の天気でしたが、生徒は4コースから各自で選択し、まずは必ず通過する大蔵寺高原目指して元気に出発していきました。生徒は全員完走(完歩?)したそうですが、先生の中には無理がたたった方もいたとかいないとか。お疲れ様でした。



5・8 (THU)  
15年度  
湯島大学入学式  
高齢者学級活動で人気の高い「湯島大学」の入学式が休養村センターで行われました。今年度の入学生は男性11名・女性39名の計50名です。湯島大学は今年度が8年目となり、これまで通算で延べ364名が入学しました。これから概ね月1回計画されている事業に参加していきます。事務局では、どうしてもこもりがちになる冬期間の活動も、今後考える必要があると話しています。



5・29(THU)

## ばーどがーでんは 一面のお花畑

昨年春、十日町の妻有大橋たもとの河川敷で行った大地の芸術祭イベントで、20万枚のチューリップの花びらが空を舞ったのを覚えていますか? 花をとった後の球根はどうしたのかな……と思いきや、大蔵寺高原にしっかり息づいていました。新緑まぶしい高原に、色鮮やかな多種のチューリップが見事でした。カラーでないのが残念。

5・24 (SAT)

## 都会人オーナーのオアシス 湯山グリーンリースで 田植え

今年4期目の最終年を迎え、通算12回目となるグリーンリースの田植えが、遙か山並みが眺望できる湯山集落の高台に位置する圃場で行われました。この日訪れた会員(オーナー)はなんと90名近くで、誰もがこの日を首を長くして待っていたとのこと。作業もさることながら、湯山集落管理組合の心づくしのもてなしを楽しみにしている会員も多いのは確かなようです。

5・28(WED)

## 合併任意協議会が松之山で開催

第5回十日町広域圏合併任意協議会が休養村センターで開催されました。会議の開催地は協議会参加5市町村の持ち回りで開催されているもので、今回で一巡したことになります。前回松代会場での新市名称発言で緊張感が高まったこともあり、会

場にはたくさんの傍聴者が詰めかけました。年内の方針決定に向け、今後活発な論議が予想されます。一般公開ですのでぜひ傍聴にお出かけください。 ※関係記事は8ページに掲載



70人もの傍聴人で、会場は満杯になりました。



開催地の首長が議長を務めます。佐藤町長の左横が会長の山本村長(中里村)

6・1 (SUN)

## 町内3小学校で校区民運動会

本日に不思議なほど、なぜかこの日に限って雨降りとなってしまいました。誰のせいかは別として、松之山と松里では13年ぶりの屋内競技とのこと。しかし始まってみれば、どの会場も屋内ならではの楽しいゲームがあり、にぎやかな運動会が繰り広げられました。

屋内のせいかちよっと遠慮がちな綱引き  
松之山小学校にて



午後2時、外での競技を断念し、お互いにエールを送り合う児童達  
松里小学校にて



選手全員が玉を運んでようやくゴールという過激な大玉送り競争  
浦田小学校にて

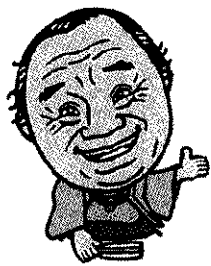

一人年間5000円の掛け金でご加入いただいている県の交通災害共済は、不幸にして交通事故に遭った方へ見舞金を支払う制度です。最低7日以上の通院治療から対象になります。本人申告で、事故にあった日から1年以内が申請期限となっていますので、万一交通事故に遭った時はお気軽にご相談ください。

■問い合わせ先  
役場総務課行政係 中島まで

### 新潟県交通災害共済からお知らせ

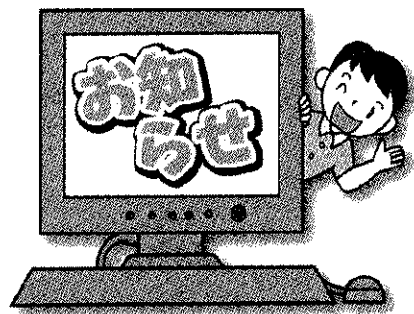

### 東頸城広域まちづくり委員会から

## 田舎雪国の「俳句・メッセージ」を募集します

東頸城の良さを、俳句とメッセージで表現してみませんか？いずれも「田舎・雪国」をテーマとし、俳句は一人二点以内、メッセージは400字詰め原稿用紙1枚以内で一人一点とします。

- 応募資格 小学生4～6年生、中学生、一般
- 応募期間 平成15年6月1日～平成16年1月31日
- 応募・問い合わせ先

応募はメールまたは郵送で受け付けます。  
〒942-0411 東頸城郡安塚町安塚722-3  
(財)雪だるま財団内  
東頸城広域まちづくり委員会  
「田舎雪国俳句・メッセージ募集」係  
Tel.02559-2-3988 Fax.02559-2-3324  
E-mail snowman@yukidaruma.or.jp



### 第53回 新潟県勤労者美術展 上越地区展作品を募集します

- 応募資格 上越地域に居住または勤務する勤労者  
(自営業・主婦・退職者など含む)
- 部門 日本画・洋画・彫刻・工芸・書道・写真  
(各部門とも一人3点内で未発表のもの)
- 募集期間 8月21日(木)～8月26日(火)
- 開催日 8月30日(土)～8月31日(日)
- 開催会場 上越市立高田図書館市民ギャラリー
- 問い合わせ 上越労政事務所まで ☎025-526-9431

## 知っていますか？ クーリング・オフ制度

クーリング・オフとは、訪問販売など特定の取引について、いったん契約した場合でも、契約書面を受け取った日（現金の場合領収書の日にち）から一定期間は消費者に考え直す機会を与え、理由なしで契約を解除できることを認める制度です。突然家に訪問され、冷静に考える間もなく購入しまった時など、消費者を救うために定められている制度です。ただし一般的な商品購入契約では、解除の申し出は8日以内となっていますので早めの手続きが必要です。お問い合わせは右の県消費者センター、役場総務課、お近くの駐在所まで。



クーリング・オフの説明ができない業者は危険です。

### 県消費者センターから

- 平日 午前10時～午後4時30分
- 相談電話 025-285-4196
- 休日 土曜・祝日・年末年始
- 日曜 午前10時～午後4時30分
- 電話相談・来所相談 電話相談のみ
- 悪質商法の被害でお困りの方の相談にに応じている「新潟県消費生活センター」では、5月11日(日)から日曜日の電話相談を始めました。お気軽にご相談ください。

## 高齢者の方の交通 体験談を募集します

日常生活において交通上ヒヤリとした体験や、実際に交通事故に遭った体験を作文にしてお寄せください。それを元に危険体験集や交通安全ビデオを作成し、高齢者の事故防止に役立てます。

■募集区分(概ね65歳以上の方)  
ア 歩行者・自転車利用者  
イ 運転者(同乗者を含む)  
ウ 事故体験者の部

■募集期間  
平成15年6月1日～7月31日

■応募方法・問い合わせ

作文は800字程度です。応募票など詳しい内容については、役場に案内用紙がありますのでご連絡ください。

担当：総務課行政係

中島まで

電話6-3131

## 平成15年度介護支援 専門員実務研修受講試験

■試験日時

平成15年10月26日 午前10時より

■試験会場

上越地区 県立看護大学(上越市内)

### ■受験資格

国家試験等の保有や実務経験などの要件が必要です。詳しくは電話でお問い合わせください。

■受験案内配布・願書受付期間  
平成15年7月14日から8月15日

■問い合わせ先

県庁 高齢保険福祉課

介護事業係

☎025-285-5511

(県庁代表)

(内線2523、2527、2528)

## 高齢者とその家族の よろず相談

新潟県高齢者総合相談センターでは、お年寄りやその家族が抱える悩み事や、心配事の相談を無料でお受けいたします。お気軽にお電話ください。

■よろず相談：月曜から金曜の毎日、午前9時から午後5時

■専門相談日：法律、医療、痴呆、健康、介護などの専門相談日も設定しております。

電話での予約が必要ですのでお問い合わせください。

■電話番号

025-285-4165

## 労働なんでも相談会

新潟県では、最近の厳しい雇用情勢を受けて、雇用・労働問題に関する相談会を開催します。相談は無料秘密厳守で専門家がお答えします。

■日時 平成15年6月19日

午後1時～5時

■会場 上越市民プラザ2階

当日は電話でも受け付けます。

■専用電話

025-526-9818

■問い合わせ先

上越労政事務所

☎025-526-6110

## 火薬類保安責任者 試験が行われます

■試験の種類

甲種・乙種火薬類取り扱い

保安責任者

丙種火薬類製造保安責任者

■願書受付期間

平成15年6月24日～7月3日

■試験日・会場

平成15年8月24日(日)

午後1時より

新潟県建設会館(新潟市内)

■問い合わせ先

(社)新潟県火薬類保存協会

☎025-281-1162

## 講演会のお知らせ

東北電力㈱十日町営業所と十日町エネルギー懇談会共催による講演会が行われます。入場無料、どなたでも参加できます。

■日時 平成15年6月17日(火)

午後3時30分～5時

■会場 ラポート十日町

■講師 読売新聞東京本社

編集委員 新井光雄氏

■演題 一報道から見た

エネルギー問題

## 東頸城郡医師会 休日当番医のお知らせ

ご利用の際は、電話でご確認の上お出かけください。

6月15日(日)

松之山診療所 ☎6-2240

6月22日(日)

県立松代病院 ☎7-2100

7月13日(日)

松之山診療所 ☎6-2240

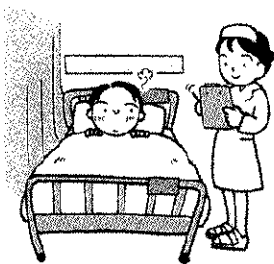

## 町消防団による想定演習が行われます

6月22日(日)の午前中、町内2カ所において町消防団の想定演習が行われます。詳しい内容は後日お知らせしますが、当日は消防車がサイレンを鳴らして出動します。

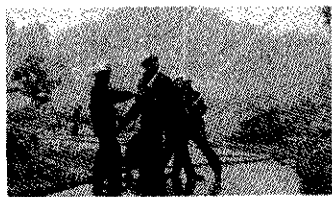

## 一足早く南国気分

リージョンプラザ上越で初泳ぎをどうぞ

■レジャープールは通年営業  
ジャンププールは7月1日オープン!

■土・日・祝日は

午前10時から午後6時まで

■詳しくは

☎025-544-2122

# 7月のカレンダー

松之山町 CALENDAR

1(火)	生け花教室 日本脳炎予防接種(幼児)・診療所	16(水)	エアロビクス
2(水)	エアロビクス	17(木)	ほのぼの教室
3(木)	ほのぼの教室	18(金)	
4(金)	長縄跳び大会	19(土)	
5(土)	【大欠】	20(日)	第2回大地の芸術祭開催(9月7日まで) 「森の学校」キョロロ オープン、少年野球教室
6(日)	少年野球教室	21(月)	
7(月)		22(火)	社交ダンス 幼児歯科検診(保健センター)
8(火)	社交ダンス	23(水)	エアロビクス・ほのぼの教室 ニコニコ軍団(保健センター)
9(水)	エアロビクス、ニコニコ教室(体育館) 松之山診療所無料健康相談日	24(木)	町内小・中・高卒業式、町親善水泳大会(町民プール) 婦人検診(保健センター)
10(木)	ほのぼの教室	25(金)	
11(金)	【大欠】	26(土)	湯島大運動会
12(土)		27(日)	少年野球教室
13(日)	少年野球教室 松之山診療所休日当番日	28(月)	
14(月)		29(火)	婦人検診(保健センター)
15(火)	日本脳炎予防接種(幼児)・診療所	30(水)	エアロビクス
		31(木)	ほのぼの教室

第2回 大地の芸術祭 **開催間近!**

アートイベント 2003

開催期間:7月20日~9月7日



第1回 芸術祭作品(大蔵寺高原)から

いい汗流そう!

第28回 湯島大運動会

7月26日(土) 町民グラウンド



昨年の「うずまきリレー」から

魚たちがたくさん泳ぐ きれいな川にしましょう

7月は  
河川愛護月間です



松之山町生涯学習部より 公民館 ☎0122265

# 湯鳥ガイド



## 陶芸教室

### 【ゆとり陶芸】

高齢者向けの陶芸教室です。  
 ▼期日 6月26日(木)  
 ▼時間 午後1時30分～4時  
 ▼場所 ゲートボールハウス  
 ▼費用 粘土代実費  
 ▼講師 村山悦夫(社会教育指導員)

### 【一般陶芸】

一般向けの陶芸教室です。身の回りの小物や置物などを作ってみませんか。  
 ▼期日 6月20日(金)  
 7月4日(金)  
 ▼時間 午後7時～9時  
 ▼会場 ゲートボールハウス  
 ▼費用 粘土代実費  
 ▼講師 村山悦夫(社会教育指導員)



## 湯鳥大学陶芸教室

▼期日 7月3日(木)  
 ▼時間 午前10時～午後1時  
 ▼場所 ゲートボールハウス  
 ▼講師 高野清一郎先生

## チャレンジ 湯鳥つ子クラブ

### 【ホテル観察会】

夜の世界をすてきに彩るホテルを観察してみましよう。  
 ▼期日 7月5日(土)  
 ▼時間 午後7時～9時  
 ▼場所 休養村センター集合  
 ▼講師 自然友の会の皆さん

### 【夜の森の観察】

夜の森の不思議な世界を見てみませんか? 昼間では見ることができない動物を発見できるかも。  
 ▼期日 7月11日(金)  
 ▼時間 午後7時 集合  
 ▼場所 休養村センター集合

↓松代町へ  
 ▼講師 川西町南雲敏夫さん

### 【写真立てを作ろう】

自然の素材を使って自分だけのオリジナルの写真立てを作ってみませんか?  
 ▼期日 7月12日(土)  
 ▼時間 午前9時～12時  
 ▼場所 休養村センター集合  
 ▼講師 金子禎人

## 女性ネットウォーク

### 【楽しい登山】

▼期日 7月13日(日)  
 ▼時間 午前6時30分～  
 ▼場所 休養村センター集合  
 ↓『平標山』



## にいがた歌舞伎まつりに 上山手歌舞伎が出演します

香取氏の伝承として伝えられてきた新潟の上山歌舞伎。今年4月20日～22日にわたる共演が行われます。松之山からは上山手歌舞伎が出演しますので、ぜひご覧ください。



### 6月28日(土)

近江源氏先陣八段目  
 盛綱陣屋  
 奥州安達少将三段目  
 瑞宮明神楽袖袂文の場  
 (五十沢歌舞伎)

### 6月29日(日)

絵本太功記十段目  
 尼ヶ崎閉居の場  
 菅原伝授手習鑑 寺子屋  
 (湯沢町歌舞伎)



青砥棉花紅彩画  
 稲瀬川勢揃の場  
 (さど両津子供歌舞伎クラブ)

増補菅原伝授手習鑑  
 松王下屋敷の場  
 (上山手歌舞伎)

玉葉前願状 道春陣の場  
 (湯沢町歌舞伎)

時間 (両日とも)  
 午前10時開場・10時30分開演

会場  
 六日町文化会館  
 大ホール(全席自由)

料金  
 各日とも(1日券)  
 大人 1,000円  
 小中学生 300円

問い合わせ(入場券購入)  
 町公民館 福原まで  
 ☎6-2265

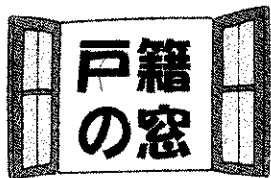

おめでた (出生)

環紀ちゃん 吉川雄一・美奈子さん  
松口 (坂本)

おくやみ (死亡)

該当なし

\* 5月1日から5月31日までの届出分です。  
\* 広報に載せてほしくない方は、届出の時に窓口にお話ください。

町の動き

5月31日現在

総人口 3,060人 (+9)  
男 1,489人 (+4)  
女 1,571人 (+5)  
世帯数 1,100戸 (+4)  
( ) 内は前月との比較

町民憲章

昭和53年7月制定

わたしたちは松之山町民です。郷土を愛し、  
みんなでよりよい町づくりをしよう。

町民の合言葉

- 1、美しい緑と雪の中で  
心豊かな人になろう
- 1、ブナの梢が触れ合うように  
連体の心をもとう
- 1、湧きいづる湯泉のように  
創造の力を高めよう

温泉定休日

	温泉センター	翠の湯
6月	12・26	2・16・30
7月	10・24	15・31

モチを手植えした小さな田圃。久しぶりに畦を歩いたら突然足下からカモが飛び出しました。なんと卵が9個。これもあろうに畦に糞を作るとは...と思いましたがよく見ると畦中央ほうほう。自分の負けを認めずとしておくことにしました。クマやガシカが身近になりました。何とか共存していきたいものです。(中島)

いつも元気なうさぎ組  
ちびっ子アートエ

松里保育所

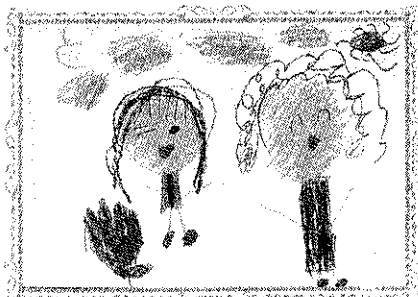

佐藤 萌里さん  
(天水越・都屋)

おとうさんともえいちゃんが散歩  
してるところ。おとうさんさかなついが  
上手だよ。私もさかなついが好き。

わたしのお得意  
チュウリップの  
うたに幸に  
歌えるよ。



高橋 玲奈さん  
(天水島・木挽)

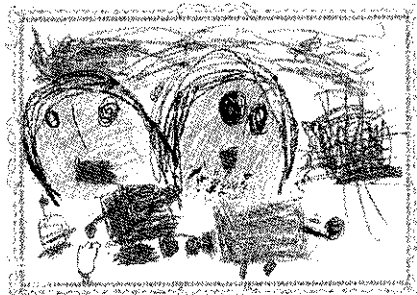

わたしのお得意  
ブロックで  
遊んで作るの  
が大好き。

ふたいでゲーム見ているところ。  
おとうさんいっしょに遊んで  
くれるから大好き。

さわやかな五月晴れ  
お弁当背負って 楽しい遠足



5月28日 浦田保育所より

これから山は入る機会が増えます。  
山火事を起こさぬよう細心の注意を!

温暖化 防ぐ森林 守ろう火から

林野庁・消防庁・関東森林管理局・上越森林管理署