

湯の米の心

まつのやま

松之山町役場電話番号一覧  
総務課 02559-6-3131 (代表)  
税務会計課 6-3152  
産業課 6-3132  
振興課 6-3134  
建設企業課  
(建設) 6-3135  
(上下水道) 6-2162  
議会事務局 6-2169  
保健センター 6-3705

広報

# まつのやま

発行日/平成18年4月6日 編集・発行/松之山町役場総務課  
〒942-1492 新潟県東蒲城郡松之山町大字松之山1212-2 TEL 02559-6-3131 FAX 02559-6-3515



4 2001  
No.302

再生紙を使用しています

ジュカさんの風船マジックに  
子供たちは大喜び

スキーカーニバル 3 / 25

# 自然と共生する魅力あるまちづくりに

平成13年度

# 53億2186万円

前年比2.9%増

〔 一般会計 34億円  
特別会計 19億2186万円 〕

## 平成13年度一般会計・特別会計

区分	予算額	前年比	
一般会計	34億0000万円	△0.9	
特別会計	国民健康保険	2億8500万円	12.9
	松之山診療所	2億3880万円	△11.8
	老人保険	5億4576万円	8.7
	介護保険	3億0010万円	13.8
	居宅介護サービス事業	2930万円	△16.0
	簡易水道事業	2億6490万円	39.8
	下水道事業	2億5800万円	11.5
	合計	53億2186万円	2.9

入ってくるお金（歳入）  
地方交付税は、国が町に対して行政に必要な財源を交付するもので、歳入全体の四九・七%を占めますが、去年とほぼ同額を見込んでいます。  
町債は、町が国や金融機関から借り入れるお金ですが、里創プランで美人林周辺に体験交流拠点施設を建設するために五七・三%増えました。

## 一般会計

平成十三年度予算が三月定例議会で可決されました。一般会計と特別会計の総額は、五十三億二千八百八十六万円で前年度に比べて二・九%の増になりました。今年度予算の特徴としては、一般会計では、里創プラン事業で美人林周辺に体験交流拠点を設計・建築します。特別会計では、兎口集落に上下水道が整備される他、松之山簡易水道施設の見直しが行われます。

ランで美人林周辺に体験交流拠点施設を建設するために五七・三%増えました。  
県支出金は、町が事業を行う上で県が出す負担金や補助金ですが、十二年度で町道松口大荒戸線の改良や森林空間総合整備事業が完了したことにより、前年対比三四・八%減りました。  
町税は、去年とほぼ同額を見込んでおり、市町村民税や、固定資産税、軽自動車税、町たばこ税、入湯税などが含まれていますが、繰入金は、大きな事業の町負担分を財政調整基金を取り崩して一般会計に繰り入れものですが、去年とほぼ同額を見込んでいます。  
使用料及び手数料は、町の施設を使用した際、住民からいただいた使用料や行政の各種証明書などに対する手数料のことですが、去年とほぼ同額を見込んでいます。

## 歳入 構成比

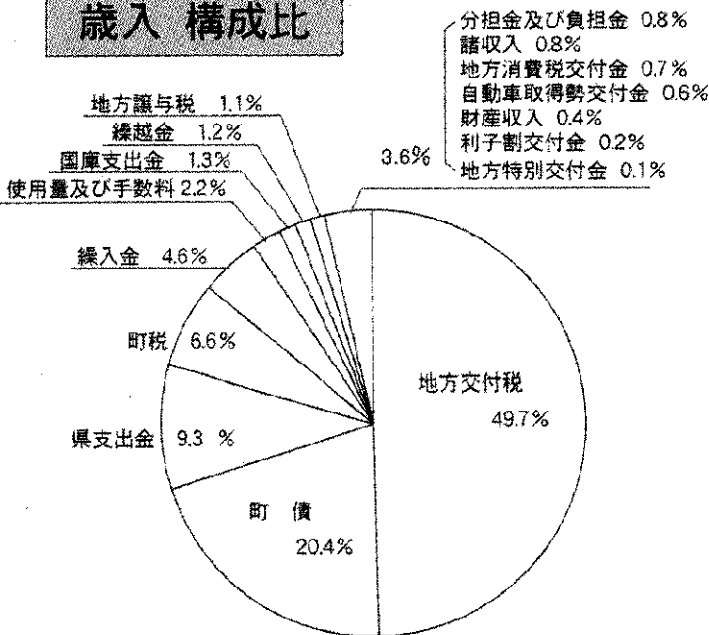

## 歳入 平成13年度一般会計 (単位千円)

項目	決算額	前年比(%)
地方交付税	1,690,000	△3.4
町債	694,200	57.3
県支出金	315,929	△34.8
町税	223,936	△0.3
繰入金	155,518	△0.6
使用量及び手数料	73,868	2.4
国庫支出金	44,393	△54.3
繰越金	39,781	△0.5
地方譲与税	38,000	2.7
分担金及び負担金	28,042	△12.7
諸収入	25,544	△3.5
地方消費税交付金	25,000	0.0
自動車取得費交付金	20,000	△9.1
財産収入	13,988	△2.0
利子割交付金	6,000	233.3
地方特別交付金	5,000	25.0
交通安全対策特別交付金	800	0.0
寄附金	1	0.0
合計	3,400,000	△0.9

# 歳出

平成 13 年度一般会計 (単位千円)

	本年度予算額	前年比 (%)
総務費	892,281	49.1
農林水産業費	543,432	△ 27.6
土木費	423,627	△ 10.1
公債費	371,617	△ 3.1
民生費	358,941	22
教育費	282,366	20.2
衛生費	192,764	△ 4.2
商工費	161,442	△ 21.5
消防費	99,069	△ 1.3
議会費	62,810	0.7
災害蓄旧費	6,263	△ 90.3
予備費	4,955	3.0
労働費	377	△ 10.7
諸支出金	56	△ 35.6
	3,400,000	△ 0.9

# 歳出 構成比

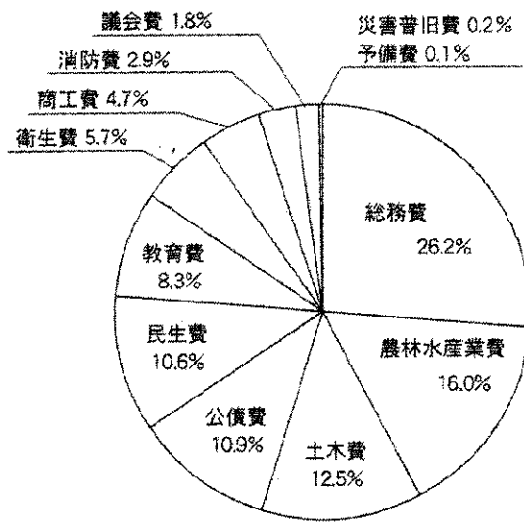

農林水産業費は、東山集落集会所が建設されますが、森林空間総合整備事業や町道松口大荒戸線改良の完了に伴い、前年対比二七・六%の減となりました。土木費は、湯山カニ沢線の改良工事や町道の維持管理、町道の除雪が主な内容ですが、除雪機械の購入費が減少し、前年対比一〇・一%の減となりました。教育費は、松之山小学校の防音

国庫支出金は、町が事業を行う上で国が出す負担金や補助金ですが、去年度の大きな災害復旧や除雪機械の購入分が減り、前年対比五四・三%の減となりました。分担金及び負担金は、行政サービスを受けた人が支払う利用料金ですが、今年度は中山間地域総合整備事業の事業量の減少に伴い分担期も減少し、一二・七%の減になりました。

使われるお金 (歳出)  
総務費は、里創プラン事業で美人林周辺に体験交流の拠点施設を設計・建設することから、事業主体である十日町地域広域事務組合に対する負担金が増え、前年対比四九・一%の増となりました。

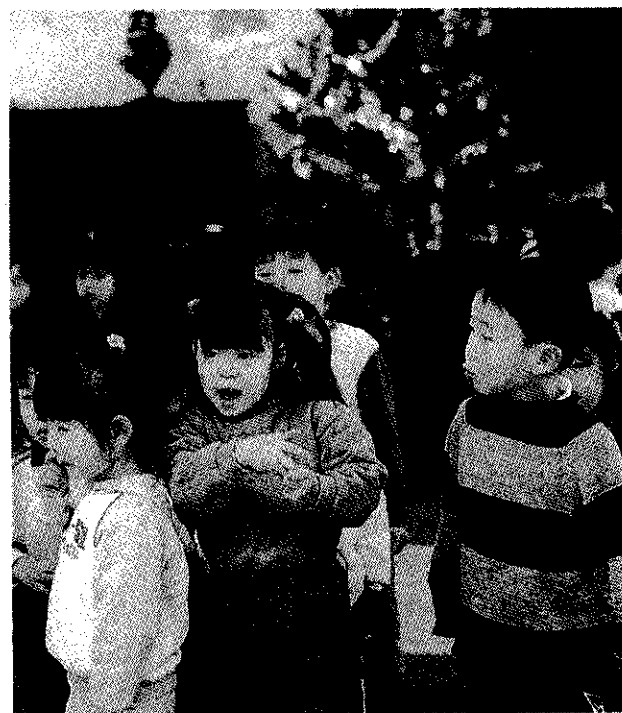

工事の大規模改造を行うため前年対比二〇・二%の増となりました。商工費は、松之山温泉駐車場の整備工事の完了により前年対比二一・五%の減となりました。災害復旧費は、去年と比較大きな災害が無く、前年対比九〇・三%の減となりました。

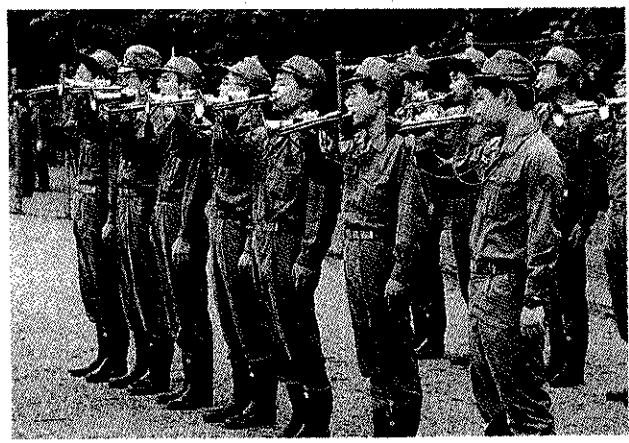



### 農林水産業費

小規模基盤整備事業	2,160万円
農業機械銀行リース事業	2,096万円
東山集落集会所の新築	2,226万円
担い手公社への支援に	668万円
直接支払いで集落協定に支払われるお金	1億4,913万円
農業農村の活性化に	2,050万円
畜産の振興及び牧場の運営に	698万円
農道三桶五十子平線の整備に	3,594万円
農地や農業施設の簡易な整備・補修	1,527万円
棚田ハーブ園の整備に	4,766万円
都会の皆さんにふる里貸農園	213万円
林道上鰯池線の舗装540延	2,020万円
林道須山美人林線の開設74延	2,306万円



### 商工費

キャンプ場の管理運営に	459万円
スキー場の管理運営に	4,959万円
温泉センターの管理運営に	1,948万円

## 新予算の主な使いみち

### 総務費

参議院選挙の費用に	602万円
広報まつのやまの発行に	315万円
定住奨励金として1人5万円	59万円
東頸バス運行費補助金	1,380万円
美人林周辺に体験交流の拠点施設を建設	4億5,349万円

### 民生費

福祉タクシーの助成	151万円
シルバー人材センター運営費の助成	134万円
身体障害者施設入所費	498万円
更正医療及び補装具の給付	187万円
重度心身障害者の助成	229万円
精神障害者医療費の助成	156万円
老人クラブへの助成	118万円
高齢者や障害者の住宅改造の助成	150万円
老人デイサービスの助成	149万円
養護老人ホーム入所費	1,443万円
老人憩いの家運営に	186万円



### 衛生費

総合検診や成人病検診に	1,694万円
乳児医療の助成に	78万円
幼児医療費の助成に	55万円
予防接種に	57万円
健康づくりに	99万円
健康教室・健康相談	71万円
津南地域衛生施設組合への負担金	5,371万円
組立式集塵箱の助成	10万円
生ゴミコンポストの助成	4万円
生ゴミ処理機の助成	50万円
合併処理浄化槽の設置に補助金	1,331万円



### 老人保健特別会計

70歳以上の老人医療の給付に…………… 5億627万円

### 国民健康保険特別会計

入院や外来の医療品給付…………… 1億5,290万円  
 高額な医療費の負担軽減に…………… 2,500万円  
 出産一時金（1人30万円）…………… 30万円  
 葬祭費（1人4万円）…………… 120万円  
 人間ドックの助成に…………… 83万円

### 介護保険特別会計

介護サービス給付費…………… 2億6,939万円  
 介護申請者の調査費用に…………… 197万円  
 高額介護サービスの負担軽減に…………… 72万円  
 認定審査会の運営に…………… 216万円  
 オムツの給付…………… 300万円

### 居宅介護サービス事業特別会計

訪問介護、訪問入浴、家事援助などのサービスに…………… 2,930万円

### 簡易水道事業特別会計

兎口集落内に水道管を埋設  
 松之山浄水場の敷地の調査、造成  
 松之山、湯山、川手、松口簡易水道の接続…………… 1億352万円  
 中央監視設備の整備…………… 5,445万円  
 工事に伴う管路の移設…………… 642万円  
 施設を維持管理する経費…………… 2,479万円  
 水質検査の費用…………… 245万円  
 滅菌薬品等の購入…………… 150万円

### 下水道事業特別会計

天水越地区、兎口地区の下水道整備に…………… 1億5,800万円  
 松之山浄化センターの管理費に…………… 2,439万円  
 マンホールポンプ管理費…………… 1,261万円

### 土木費

湯山ガニ沢線改良工事177箇に…………… 3,090万円  
 松之山温泉線歩道設置180箇の町負担金…………… 900万円  
 松代松之山線（下川手集落内）の町負担金…………… 700万円  
 月池松代線歩道設置の町負担金…………… 330万円  
 町道の維持管理（草刈りと除草、道路の修繕、原材料の支給、集落道生コン舗装の補助、安全施設の設置）…………… 1,369万円  
 豊田集落内の河川公園の整備…………… 1,600万円  
 町道の除雪に…………… 9,000万円  
 雪び落としや排雪場の雪処理の重機借り上げ…………… 476万円  
 圧雪道路の確保…………… 140万円  
 除雪機械の維持管理に…………… 2,199万円  
 保安要員の確保に…………… 978万円  
 歩行型小型除雪機導入の助成…………… 164万円  
 町営住宅の管理費…………… 1,844万円



### 消防費

十日町地域広域事務組合に負担金として…………… 9,635万円  
 曾根集落に防火水槽を新設の町負担金…………… 401万円

### 教育費

体験学習のために…………… 233万円  
 学用品や給食費の援助…………… 32万円  
 学校給食米を地元産に…………… 29万円  
 大会出場の経費を補助…………… 100万円  
 図書・楽器など教材の購入に…………… 233万円  
 中学校スクールバスの購入に…………… 771万円  
 松之山小学校の大規模改造に…………… 3,398万円  
 出前のパソコン講習に…………… 460万円  
 体験交流事業に…………… 974万円  
 各種教室・講座の開催に…………… 143万円  
 スポーツ活動の普及に…………… 184万円

# 新任の先生方紹介

四月一日付で教職員の人事異動がありました。町内の小中学校で合わせて十一人の先生方が、新しく赴任されました。新しい先生方をご紹介します。( )は、前任校です。(敬称略)

			
松里小 主事 小林 千尋 (新井市水原小)	松之山小 養護教諭 目黒さおり (入広瀬村入広瀬小)	松之山小 教頭 富澤 恵子 (糸魚川市中早川小)	浦田小 校長 石田 修 (十日町市飛渡第二)
			
松之山小 主事 久保 勲 (長岡市)	浦田小 教諭 和田 典子 (新潟市五十嵐小)	浦田小 教諭 野島 豊 (長岡市大槻小)	松里小 養護教諭 荒木 文子 (松代町孟地小)
			
松之山中 栄養職 藤田 聖美 (糸魚川市糸魚川東中)	松之山中 教諭 松井 明 (糸魚川市糸魚川東中)	松之山中 教諭 東條 善夫 (上越市城北中)	松之山小 講師 山崎 晃市

## 転出された先生方

### 【松之山小学校】

中村文也・柿崎町柿崎小  
山本法子・県立月ヶ岡養護学校  
佐藤和子・津南町外丸小学校  
村椿恵子・上越市北諏訪小学校

### 【松里小学校】

廣川純平・新潟市桜ヶ丘小学校  
山崎新一・津南町三箇小学校

### 【浦田小学校】

井上政身・小千谷市吉谷小学校  
佐藤恵利子・長岡市川崎小学校

### 【松之山中学校】

武田知二・上越市潮凌中学校  
大館崇雄・上越市直江津東中学校  
永村かおり・糸魚川市大和川小学校

## 東京事務所 だより

### 東京タワーから

東京駅から二十分。東京を代表する観光地の一つ「東京タワー」。修学旅行やバスなどのコースとして必ずと言っていいほど組み込まれているところでしょう。

昭和三十三年に立てられた東京タワーは、皆さんご存じ三十三層の高さ、四千トンの重量と十四の電波を放つ、高さ世界一のタワーです。明るい光に包まれた東京において、東京タ

ワーはその中でも一際目立つシンボルになっています。毎日午前0時にはその照明が落とされ、その消える瞬間の儚さは寂しさを感ずることさえあるように思えます。建設以来四十三年という月日が経過し、日本人のみならず外国人にも日本東京東京タワーと染みつくほどのイメージですが、近々その存在も薄らいでしまうかもしれない計画が発表されました。

# 町職員の 人事異動

四月一日付けで町職員の人事異動がありました。

松之山診療所長の五十嵐成男医師が四十二年間という長きにわたり町の医療に貢献されましたが、退任され、前県立松代病院院長の登坂尚志医師が新任されました。

その他、退職者が五名で、新採用者はありませんでした。

異動の内容は、次の通りです。なお、( )は、前職です。

## 〔総務課〕

▼行政係長・本山優(総務課)

▼住民係・滝沢淳子(松之山保育所)

▼行政係・井川勝博(税務会計課)

▼行政係・滝沢彰宏(東京事務所)

▼住民係・山岸正幸(建設企業課)

▼松之山保育所・佐藤一美

▼浦田保育所・小野塚八重子(松里保育所)

▼松里保育所・松沢末美(浦田保育所)

## 〔税務会計課〕

▼税務会計課長・小口成一(振興課長)

▼税務係長・田辺久子(税務係)

▼会計係・大見好行(建設企業課)

## 〔振興課〕

▼振興課長・竹内茂俊(湯米心専務)

▼湯米心専務・相沢一郎

## 〔税務会計課長〕

▼十日町広域組合派遣・相沢秋男(保健福祉課)

▼商工観光係・保坂美智男(総務課)

▼地域振興係・高橋広助(総務課)

▼湯米心出向・高橋千春(産業課)

## 〔産業課〕

▼農村整備係・福原滋(教育委員会)

▼農政係・村山さとみ(議会事務局)

## 〔建設企業課〕

▼下水道係・相沢恵一(保健福祉課)

▼維持係・佐藤仁(振興課)

▼水道係・高橋真也(湯米心)

## 〔保健福祉課〕

▼介護保険係・本山利明(産業課)

▼保健福祉係・村山一詞(建設企業課)

## 〔松之山診療所〕

▼診療所長・登坂尚志(県立松代病院)

▼事務長・高橋忠則(十日町地域広域組合)

## 〔教育委員会〕

▼学校教育係長・佐藤喜作(税務会計課)

▼生涯学習係・福原論祐(建設企業課)

## 〔退任〕

五十嵐成男(診療所長)

## 〔退職〕

高沢隆(教育委員会)

小野塚三代(診療所)

高沢寿恵(振興課)

村山とみ子(総務課)

高波しず(総務課)

今年放送が開始された「コデジタル放送」。テレビを見るだけのものから参加するものへと変えた放送は、現在都心に東京タワーを通じて配信されています。

しかし、テレビの普及や都心の建築物の状況は東京タワー開設当初と様変わりし、カバールしきれなくなってきたようです。

この状況を打開するため、なんとあの電気街「秋葉原」に超高層タワーが建設される計画が発表されました。

高さはなんと六百メートルを超え、東京タワーを遙かにしのぐものとなるようです。

秋葉原は外国人のショッピングモール。そこにさらにタワーが建設されると東京駅から上野駅間の地域開発は、この先凄まじいことになるのではないかと思います。

その反面、現在の東京タワーの存在は小さいものとなり、行く末は取り壊し等ということも考えられます。

東京タワーの三百六十度パノラマ夜景は素晴らしいもの。新しいタワーができたとしても東京タワーでしか見ることのできない夜景もあるように思います。

東京へ行つたときは、ぜひ東京タワーへ行つてみてください。今しか見られないものを見ることのできるかもしれませんよ。

## 新しい町の駐在さん



浦田駐在所長  
富田 喜代司



湯本駐在所長  
内山 浩

# する拠点施設

## 自然科学館「森の学校」(仮称)の3つの役割

- 「体験へのきっかけづくり」
- 「自立的・主体的な活動の支援」
- 「外部に向けての情報発信」



表1、施設の活動の考え方と機能、諸室

活動の考え方	機能	機能に対応する諸室
<ul style="list-style-type: none"> <li>○町内のあらゆる人々が利用できる施設</li> <li>○住民の主体的な参画</li> <li>○地域内外の交流を促す活動と設備</li> <li>○外部支援組織の育成</li> <li>○市町村間のネットワークの確立</li> </ul>	①交流・活動支援	講堂(ミニホール) 講座室(会議室) イベント広場(屋外)
<ul style="list-style-type: none"> <li>○地域に対する誇りと愛着の醸成</li> </ul>	②調査研究・収集保存	図書室 事務室(作業室) 収蔵室・前室
<ul style="list-style-type: none"> <li>○人材の発掘</li> <li>○次代を担う人材の育成</li> </ul>	③人材育成	体験学習室
<ul style="list-style-type: none"> <li>○地域外に向けての情報発信</li> <li>○定住希望者への支援</li> </ul>	④情報提供	展示室 情報コーナー 展示倉庫
<ul style="list-style-type: none"> <li>○快適性・安全性への配慮</li> </ul>	⑤サービス	食堂 調理加工体験室 休憩コーナー
<ul style="list-style-type: none"> <li>○地域内産業の振興と新たな産業の拠出</li> </ul>	⑥産業振興	物販コーナー

里創プラン松之山ステージでは、自然科学館「森の学校」(仮称)の計画を進めています。その骨格となる基本計画(案)が出来上がりました。今月は「森の学校」(仮称)とはどんな施設でどんな活動が行われるのかをご紹介します。

## どんな施設か

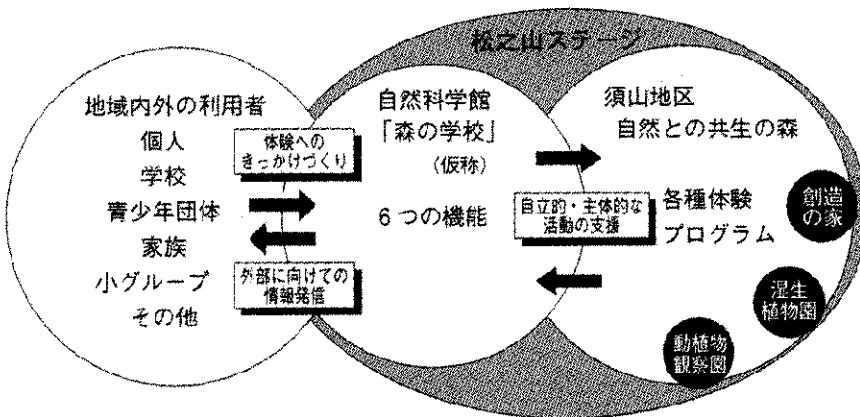
自然科学館「森の学校」(仮称)は、下川手集落近くに計画されており、この周辺には美人林や須山地区といった現在でも里山の姿を残したすばらしい自然がたくさんあります。

計画している施設は、この自然を生かした様々な活動を実施したり、町が所有する町の標本や歴史などの資料を展示する施設として整備されます。里山の自然をテーマとした魅力ある活動や展示を行うことで多くの人

## 施設の三つの役割

松之山ステージは、「森の学校」をテーマに里山の自然を生かした交流人口の増加を目指し

が交流し、情報の発信を行っていく地域活性化の拠点としての計画です。

さらに町民の誰もがサークル活動や学習活動、または憩いの場として利用できるような機能も備える予定です。

## 施設機能と諸室

①『交流活動支援』

施設を、「里山の自然」を軸として、多様な人々の交流を促す「拠点施設」として位置づけ、また利用者に対し、三つの役割を担う施設としています。施設の果たす役割を図一のように考えています。

②『調査研究及び収集保存』

③『人材育成』  
④『情報提供』  
⑤『サービス』  
⑥『産業振興』

③『人材育成』

④『情報提供』

⑤『サービス』

⑥『産業振興』



# 自然科学館「森の学校」(仮) 里山の自然を軸に

# 人々が交流

ご意見をお寄せください

建設のための最終的な計画は、基本計画(案)と公開コンペによって選ばれたアイデアをもとに作られます。なお、今回の基本計画(案)は、「森の学校」(仮称)で考えられる最大限の内容をまとめたものです。町民の皆様からも施設の建設計画についてのご意見をお寄せください。

【連絡先】松之山町役場振興課地域振興係 ☎ 6 - 3134

図1、交流事業活動(案)



図2、テーマ構成概念図



## 施設での活動

施設では地域の活性化を図るため、様々な活動を実施していく計画ですが、その中からいくつかをご紹介します。

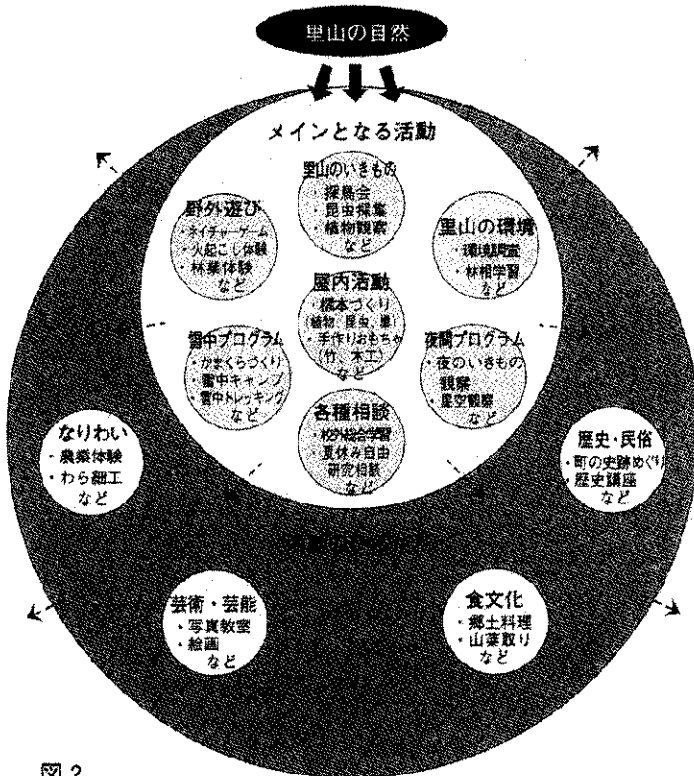
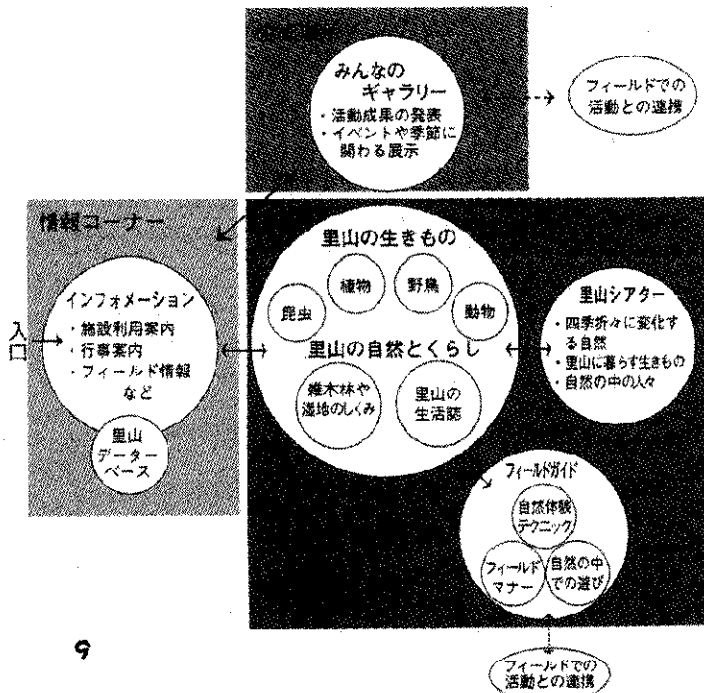
### \* 交流

施設での重要な活動に『交流』があります。「里山の自然」をテーマにした多彩な活動を年間を通して実施します。また、その波及効果として歴史・民俗や芸術・芸能などに関連した活動

が町内に広がっていくことも期待されます。交流の事業活動(案)として図二のような内容が考えられます。

### \* 展示と情報提供

展示とともに重要なものに『展示と情報提供』があります。展示には常設展示と企画展示があり、品物や資料などを並べて見せるだけでなく、訪れた人々が野外での様々な活動を実際に体験してみたいくなり、野外での活動につながっていくような展

示や、野外で体験した活動の成果を職員と利用者などが一緒になつて創り上げていくような展示を考えています。

また、情報提供では、須山地区で観察できる動植物の情報や活動記録など、いつでも利用できるようにするとともに、外部に向けて情報を発信していく情報コーナーを設けます。各コーナーとテーマ構成(案)は図三のように考えています。人材育成活動の充実を図るた

### \* サービス

外部からこられたお客様のためだけでなく、町民の方が誰でも気軽に利用していただけるような機能も合わせて整備していきたいと考えています。

### \* サービス

めには、地域住民やボランティアの方々からも支援をいただく必要があります。そこでボランティア養成やリーダー育成という人材育成も実施します。また、施設の利用促進のためには学校等の教育機関との連携も不可欠と考えています。

楽しいイベントがいっぱい  
スキー  
カーニバル

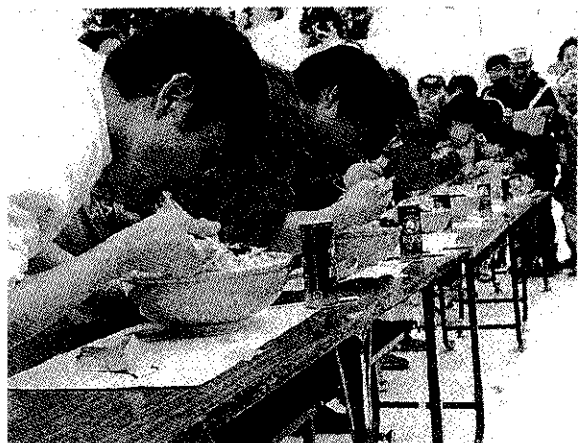

ジャンボみそラーメン早食い大会

1杯3人前もあろうかというジャンボラーメンを2人1組になり、1分ごとに交代で早食いを競いました。最初は高校生チームが有利でしたが、最後は若い夫婦に逆転されました。



雪上パン食い競争

長いヒモに10個くらいのパンを付け、手を使わずに口だけでパンをくわえてゴール。パンが揺れるのでなかなか出来ない人も。

ビール・サイダー早飲み競争

3人1組で交代しながら早飲みを競いました。子供はサイダー、大人はビールを細長いストローで飲みました。



わが家の人気者

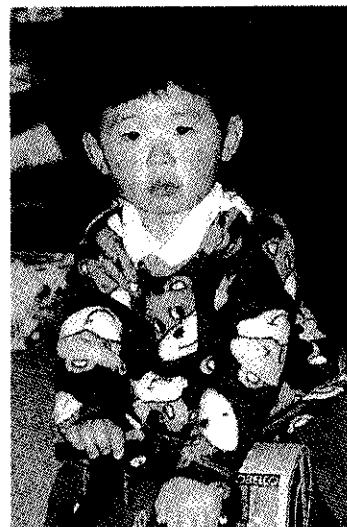

哲広ちゃん登場(2歳)

本山里志・純子さん長男  
曾根(大和屋)

家では「てつ」と呼ばれています。好きな食べ物は、果物と、肉、めん類です。

ウンボが好きで、いつも外で遊んでいます。お姉ちゃんたちとソリ乗りをして、「ケツゾリ」を覚えて、一人でも遊べるようになりました。

この冬は、外の工事現場でウンボをずっと見学していました。

【お母さんから一言】

丈夫で優しい子になってくれればと思います。

まつのやま文芸

俳句

今日からは家族となりて初燕

ひとり居の門を賑わすつばくらめ

松之山(南田) 高沢 秀女

石仏の御顔汚してつばくらめ

初燕越の人々生き／＼と

松之山(松屋) 佐藤 節女



ジュカさんの風船マジック  
ジュカさんの周りには子供たちがいっぱい集まって、細長い風船から作られる花や動物などを不思議そうに見ていました。



だるま落としゲーム

### もちつき大会

杵と臼でついた餅を餡や黄粉、大根下ろしをつけて食べました。お客さんももちつきに参加して、粘るもちに四苦八苦。おもちをもらおうと長い列が出来ました。中には何回も並ぶ人も。

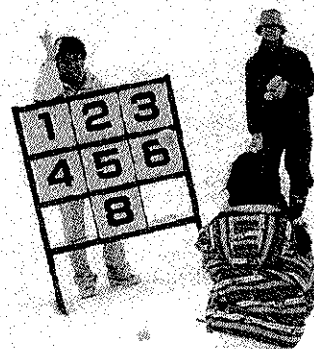

意外とむずかしいピッチング大会

シリーズ広域広報

## 東頸城 ふるさと見て歩記

ひがしくびき名湯めぐり

お得な「湯めぐりチケット」  
あります。

1枚 ¥1,600  
(税込)

この共通入場券で、ひがしくびき6つの名湯めぐりができます。しかも通常入場には比べ大変格安です。入場の際に各施設のフロントでスタンプを押してもらってください。

東頸城郡には、それぞれの町村に公共の温泉施設があります。その六つの温泉施設を一年かけて「温泉巡り」してみませんか。

昨年の秋に日帰りの「温泉巡りツアー」を企画し、郡内や近隣の方から参加いただき、それぞれの温泉を楽しみました。

ご要望があれば、また、行いたいと考えています。こんな近くに「利用したことがない」という方は、ぜひ、「湯巡りチケット」をご利用ください。

いつでも六つの温泉施設にて販売しています。



# ゆとり 湯鳥だより

公民館 ☎6-2265

## 事業内容

4/16〜5/15

### ニコニコ教室

4月のニコニコ教室は、「開講式」、そして、自己紹介の後、新聞紙で思いっきり遊びましょう。

▼期日 4月18日(水)

▼時間 午前9時〜午前11時

▼会場 自然休養村センター

### 民俗資料館 オープン

冬期間閉鎖しておりました民俗資料館をオープンいたします。今年度もいろいろな企画展を計画しております。ぜひご利用ください。

▼開館日 4月28日(土)

▼開館時間 午前9時〜

▼入館料 午後5時まで

大人 200円

小人 100円

▼休館日 毎週火曜日

### クリーン大作戦

「美しい松之山町を！」春の大清掃を「みどりの日」に実施します。みなさんのご協力をお願いいたします。

▼期日 4月29日(日)

### 成人式

31名の若者が成人式を迎えます。21世紀を担う新成人のみなさんの限りない活躍を期待します。

▼期日 5月3日(木)

▼時間 午前9時〜

▼会場 自然休養村センター

### 湯鳥大学入学式

多くの方から好評をいただいたしております湯鳥大学が今年もスタートします。第1回は、入学式と町長講話です。

▼期日 5月10日(木)

▼時間 午前10時〜

▼会場 午後1時

自然休養村センター

### 教室講座開講式

自由に個性を活かしてトライ。公民館の講座・教室のスタートです。

▼期日 5月10日(木)

▼時間 午後7時30分〜

午後9時30分

▼会場 自然休養村センター

▼内容 講演会

### 子ども広場

毎月第2土曜日を子どもたちのための遊びの広場として自然休養村センターを開放いたします。ビデオ映写会やパソコン開

※公民館の講座・教室等の受講を予定されている方以外の参加も歓迎いたします。

▼時間 午前9時〜

午後4時

▼会場 自然休養村センター

※詳しいプログラムと時間は後日チラシを子どもたちに配る予定です。

### 平成13年度 教室・講座のご案内 ～自由に個性を生かしてトライ！～

教室・講座名	主な内容	期日	対象
成人実用講座	仕事以外にも得意な分野を作りましょう。	5月〜2月 年10回	20〜65歳成人
女性ネットワーク研修会	女性のニーズに基づいた研修会を計画しています。今年はお題に挑戦してみましょう。	5月〜12月	女性
湯鳥大学	松之山のシルバーが元気に楽しく学びます。	5月〜11月 年7回	65歳以上
チャレンジ湯鳥っ子クラブ	松之山の自然や歴史など、さまざまなことを体験を通して学びます。	5月〜3月 年15回	中学生までの親子
少年野球教室	野球の技術と協力性を学びます。	6月〜10月 日曜日早朝	小学4〜6年
ジョギング教室	早朝さわやかに、マイペースで走ります。	5月〜9月 第2・4土曜日早朝	幼児〜一般
陶芸教室	一般、ゆとり、親子の3つのコースがあります。	6月〜9月	

### 自主サークル活動のご案内 みなさんの参加をお待ちしています！

教室・講座名	主な内容	期日	対象
生け花教室	山野草をさり気なく生活の中に取り入れましょう。	6月〜12月 年7回	町民一般
朗読教室	楽しく朗読を学び表現力を高めましょう。	4月〜3月 年12回	子ども〜大人
エアロビクス教室	エアロビクスでさわやかに体を動かしましょう。	4月〜12月 毎週火曜日	子ども〜大人
社交ダンス教室	楽しいダンスを学びます。	4月〜12月 第2・4火曜日	



### プロフィール

昭和19年、神奈川県茅ヶ崎市生まれ。昭和44年、国立新潟大学医学部卒業後、県立がんセンター新潟病院勤務。その後、長岡赤十字病院、町立巻町国保病院を経て平成7年、県立松代病院長に就任。家族は妻と一男二女、母。趣味は、温泉巡りとゴルフ。

## 新しい松之山診療所長に

前県立松代病院長

# 登坂尚志医師が就任

—松之山診療所の収支改善を目指して—

この度、五十嵐先生より所長を引き継ぐにあたり、佐藤町長と次の二点を合意しました。

一点は、午後の外来診療を行うこと、もう一点は、松之山診療所の収支改善についてです。

午後の外来診療についてはお知らせしたように実施します。

午前の外来の混雑を少なくするためにも、午後に受診できる方は、ぜひ、午後の外来においてください。

次に診療所の収支改善についての私の考えを書かせていただきます。

収支の改善の根本は、皆さんよくご存じの通り、収入を増やし、支出を減らすことです。医薬品には同じ薬に一級品と

普及品のある薬があります。一級品は、開発経費等の関係から

価格は高く、普及品は、それに比べ三分の二から二分の一と安

くなっています。薬の効果は、厚生省で認可されており、変わり

ありません。普及品を使用することで、診療所の薬品購入費

を減らすことができますし、患者さん自身の薬代の負担も少な

くてすみます。現任購入済みの薬が無くなり次第、可能なものは切り替えていきますのでご了

解いただきたいと思えます。もう一つ町民の皆さんにお願

いしたいことがあります。現在、他の医療機関に受診されている町民の方で、診療所での診察、与薬でよいとお考えの方

は、ぜひ、松之山診療所に受診していただきたいと思えます。診療所に受診された場合は、自己負担も国保からの支払い分

も全て診療所の収入となり、国保会計の収入になります。診療所の収支を改善できれば、皆さんが負担している国保税の軽減に結びつけることができる

と思います。皆さんのご協力、ご支援を重

ねてお願いします。



## 町の医療を四十三年間支えて

# 五十嵐成男医師が退任

四十三年間の長きにわたり、町の医療に貢献された五十嵐成男診療所長が、三月三十一日付をもって退任されました。

先生は、松之山町が「陸の孤島」と呼ばれていた昭和三十二年に赴任され、「へき地医療」に全力であたられました。

当時の冬の松之山町は、雪が少しでも降ると交通が途絶えました。週一度ずつの東川、坪野への出張診療も、午前の診察を終えてから、徒歩でカンジキをはいて行ったことも度々でした。また、多くの往診を断ることもなく、帰りが夜遅くになり、それから患者さんの薬を調剤し、作業が深夜に及ぶなど、激務を献身的につとめ、町の医療を長きにわたって一人で支えていただきました。

「先生がいなくなると、オラ死んでしまう。」と訴える患者さんに、最初は一年間のつもりが延々と今日に至ったそうです。

五十嵐医師のおかげで私たちは、今まで「無医村」の不安無く過ごすことができました。

先生の多大なる功績に感謝するとともに、これからの人生のご活躍を祈念します。

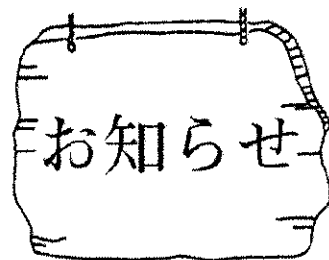

松之山町役場 ☎6-3131

### 消火器による人身事故の防止について

去る3月4日、名古屋市内において、古くなった消火器を廃棄するために、放射しようとしたところ、腐食した底部が破裂し、死亡する事故が発生しました。このような事故の発生を防ぐために、次のことに注意してください。

- ① 不用になった消火器の廃棄処理は、自ら行わず、購入した販売店に処理を依頼する。
- ② 不用になった消火器をやむなく保管する場合は、風雨にさらされる場所や湿った場所は避けること。
- ③ サビの発生が見られる加圧式の消火器は、容器破裂の危険が大きいので、決して薬剤を放射しないこと。また、老朽

### 新潟宇宙の旅 出発まであと 20日 あなたも搭乗手続きを

新潟スタジアム（ビッグスワン）がようやく完成しました。

新潟県では21世紀を迎え、「新潟緑の百年物語」県民運動のスタートを告げる「新潟宇宙の旅」を開催することになりました。

1月号で概略を紹介いたしましたが、町ではこのイベントの参加者を募集しています。

当日は、三波春夫さんと林家こん平さんをゲストに招き、夢と希望を乗せ宇宙への旅立ちとなります。

多くの方から搭乗いただくようお願いいたします。搭乗希望者には、パンフレットを差し上げます。

とき 4月29日（日）

詳しくは、町建設企業課  
みどりの日担当まで  
6-3135

化等異常が認められるものは、消火訓練等などにも使用しないこと。

### 今年、は棚田が輝きそう

中山間地域等直接支払いでも棚田の持つ多面的機能が重視されている中、町では第9回「美しい日本の村景観コンテスト」に「棚田のむら」と題し、写真を出展したところ、全国森林組合連合会長賞に輝きました。今年、松之山町フォトコンテストを実施し、広く全国のカメラマンが1年間、松之山の様々な風景を撮影に來町されることになりそうです。来町されるカメラマン向けに「棚田マップ」を作成しました。また、作品は、東京表参道ネオパスで平



成14年6月に発表することが予定されています。松之山から全国に向けてただの持つ多面的機能を発信し、都市住民に理解を深めたいと思えます。なお、棚田マップには注意事項も書いてありますが、大勢の中には心ない行動をとる方もあらうかと思えます。その際は注意いたいただくか役場まで連絡くださるようお願いいたします。

### 休日診療のお知らせ

月日(曜日)	病院名	電話番号	所在地
4月8日(日)	竹内クリニック	2-3330	安塚町
4月15日(日)	松之山診療所	6-2240	松之山町
4月22日(火)	大正医院	7-2011	松代町
4月29日(日)	浦川原診療所	9-2510	浦川原
4月30日(振)	牧村診療所	02555-33-5045	牧村
5月3日(祝)	県立松代病院	7-2100	松代町
5月4日(祝)	竹内クリニック	2-3330	安塚町
5月5日(祝)	大正医院	7-2011	松代町
5月6日(日)	松之山診療所	6-2240	松之山
5月13日(日)	浦川原診療所	9-2510	浦川原

☆緊急に備えて、次のとおり各施設に休日当番医（医師）が待機していますが、受診される場合は、必ず電話にて連絡を取ってからお出かけください。

### 善意に感謝します

町社会福祉協議会にご寄付がありました。町在宅福祉のために活用させていただきました。ありがとうございます。

- 小野塚三代様
  - 村山とみ子様
  - 高沢寿恵様
  - 高波しず様
- 4名合同200,000円

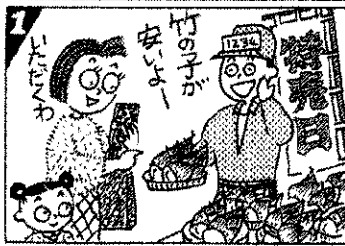

4月26日(木)

## 狂犬病予防注射・犬の登録

次の会場で狂犬病の予防接種を行います。また、未登録の犬を飼っている場合は、必ず登録ください。

### ◆持参するもの

狂犬病予防注射済み票交付申請書(黄色い用紙で4月下旬に送付 予定)に指名・捺印のうえ持参してください。

### ◆料金 3,100円(新たに犬を飼う場合6,100円)

### ◆個別に注射を受ける場合

個別に動物病院で注射を受ける場合は、表2の動物病院で受けて下さい。なお、料金は、集合注射会場(表1)で受ける場合より割高になりますので、ご注意ください。

〔表1〕注射会場と時間

会場	時間	会場	時間
小谷集会所前	10:00~10:05	上川手公会堂	13:15~13:20
熊倉集会所	10:20~10:25	下布川コミュニティ広場	13:30~13:35
浦田克雪センター	10:35~10:45	東川防雪センター	13:45~13:50
中立山集落センター	10:55~11:00	J A松里文所協	14:05~14:25
松之山役場	11:25~11:45	湯本駐車場	14:35~14:40

〔表2〕個別に注射を受ける場合

動物病院名	住所	電話番号
星川動物病院	十日町市子734-14	0257-57-1103
田中獣医科病院	柿崎町柿崎407-10	0255-36-4480
西脇小動物病院	上越市木田1-1-12	0255-22-2438

書いていい友...書いていい友...書いていい友...

随筆りレー



小見征雄さん

中原(原)

### 中原の歩み

家の畜舎にツバメが戻る頃になると、出稼ぎからの帰りの道。ブナの芽吹き匂いの匂い、春陽に温められた土の薫りなどが、風に乘って流れてくる。清々しい空気に感動したことを思い出します。

中原は、戦後の開拓によって、昭和二十二年に入植した新しい集落です。当初は九戸の入植者が不毛の原野に挑んで開拓を続けてきました。食糧増産と自作農になるため、集落の上の方に貯水池を造り、水田の造成に昼夜働いたと聞いています。米さえ取れば共同作業で山を開いたのも、全て人力での作業です。同時に産めよ増やせよの時代。子供も産まれて修学の時期を迎え、冬期の通学が危険であると、県や町の理解を得て、中立山分校中原冬季分校が開校され、昭和三十一年から昭和四十六年まで十六年間続いて二十人の子供が学習しました。先生一人に一年生から六年生までの超複式学級で、さぞ先生も苦労されたことと思います。当時の先生の日記の中

にこんなことが書かれています。

昭和三十九年十二月天気曇り、「俺のことを「父ちゃん」と呼ぶ子どもがいる。無意識のうちに出る言葉なのだろうか。冬の間お父さんのいない子供たちである。今日、国語の時間にみんなで出稼ぎのお父さんへ、手紙を書いた。どの子供も「お父さんあんまり無理をしないで、風邪などひかずに働いてください。お土産はどうでもいいから、早く帰ってきてください。」という内容である。」

今では二戸の集落になってしまふ。人間九人、牛六十頭の家畜みだいな付き合いで、毎日元気の活気のある所と自負しています。初代の親たちは、ほとんど亡くなって、三代目の成長が楽しみです。今は価値観の時代です。豊かな自然の中で生活できる幸せを中原高原とともに活動したいと意を新たにしています。次は、天水越の佐藤輝國さんにバトンタッチします。

# 戸籍の窓

## おめでた (出生)

龍一ちゃん 吉川雄一・美奈子さん  
 松口 (酒元)  
 葉月ちゃん 布施昌彦・賢子さん  
 曾根 (町営住宅)

## おくやみ (死亡)

佐藤 マチさん 92歳 天水越 (松の屋)  
 久保田春夫さん 70歳 新田 (横道)  
 村山 幸一さん 74歳 橋詰 (宮崎)  
 高橋 サイさん 98歳 天水島 (彦六)  
 中島 藤松さん 87歳 水梨 (松本)  
 小見辰次郎さん 84歳 黒倉 (前)  
 小口 チカさん 90歳 松之山 (与助)  
 丸山 モトさん 97歳 藤倉 (武蔵屋)  
 小野塚福太郎さん 83歳 東川 (田中)  
 佐藤 君江さん 74歳 天水越 (平七)

\* 3月1日から3月31日までの届出分です。  
 \* 広報に載せてほしくない方は、届出の時に窓口にお話ください。

# 町の話

3月31日現在  
 総人口 3,168人 (-40)  
 男 1,524人 (-25)  
 女 1,644人 (-15)  
 世帯数 1,105戸 (-12)  
 ( ) 内は前月との比較

## 町民憲章

昭和53年7月制定  
 わたしたちは松之山町民です。郷土を愛し、  
 みんなでよりよい町づくりをしよう。

- 町民の合言葉
1. 美しい緑と雪の中で  
心豊かな人になろう
  1. プナの梢が触れ合うように  
連体の心をもとう
  1. 湧きいづる湯泉のように  
創造の力を高めよう

# え・うちのおかあさん

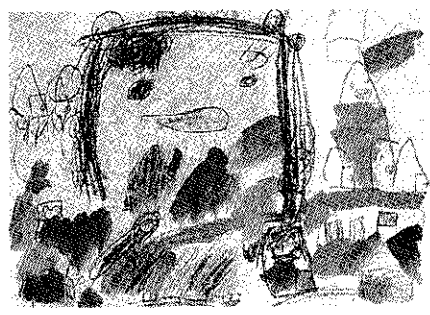

高橋恋菜ちゃん  
 天水島 (倉)

ママがお城に行ったところ。お買い物に連れて行ってくれるのが好き。

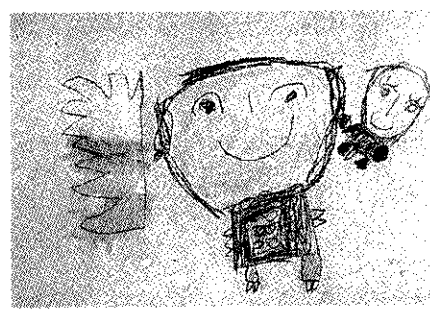

高沢 舞ちゃん  
 湯本 (谷)

チャーハンやラーメンを作ってくれます。お母さんの笑っているところが好き。

# こよみ

## ◇3月の出来事

- 2日 松高卒業式
- 6日 議会定例会 14日まで
- 8日 松之山中学校卒業式
- 21日 山村留学町移管式
- 23日 町内小学校卒業式
- 24日 山村留学センター修園式

## ◇4月7日～5月11日の予定

- 10日 松高入学式
- 15日 松之山温泉クロスカントリースキー大会
- 28日 民俗資料館開館
- 29日 クリーン大作戦
- 3日 山菜残雪塾5日まで  
成人式

温泉定休日		
温泉センター	翠の湯	
4月	5・12・19・26	休業
5月	10・24	15・31

翠の湯は4月まで冬季休業となります。

夢日記より  
 動物園で育てられた動物は、自分で産んだ赤ちゃんを育てることができず、時には殺してしまうこともあるそうです。  
 人間も最近では、自分の子供を殺してしまうという悲劇が連日報道されています。  
 野生の本能を無くしてしまふとそうなるのが、人口の急激な増加による自然淘汰なのでしょう。核家族化によって子育てが母親だけに任ざれていることも原因に考えられます。  
 現代社会のひずみがそこに現れているように思います。