

≡ 広報

# さかいで

No.1283

2014  
(平成26年)

# 2



坂出市ゆるキャラデザインついに決定 …… 2P  
坂出市まいまいこ(徘徊)高齢者おかえり支援システム …… 3P  
市の家計簿 …… 4~7P



# 坂出市ゆるキャラデザインについて決定

## さかいでまるです！みなさんよろしくね！

1月13日、市民ホールにて坂出市ゆるキャラデザイン市民総選挙のファイナル投票が行われ、坂出市の新しい顔となるゆるキャラが誕生しました。今後は、坂出市の魅力をPRするために着ぐるみを制作し、春にデビューする予定です。

詳しくは、市産業課にぎわい室  
(☎44・5015)へ



来場者によるパソコンを使つての投票

インターネット中継で作者本人によるキャラクター紹介



平安時代に讃岐国府の国司として赴任していた菅原道真をイメージし、手には坂出特産品の三金時の「金時イモ」「金時ニンジン」を手に持ち、頭に「金時ミカン」を載せている。「古のロマンのまちさかいで」を全力で応援。



### さかいでまる生みの親



佐藤 弘子さん  
千葉県茂原市

さかいでまるには、観光親善大使として頑張ってもらい、多くの人に愛着を持ち続けてもらいたいと思います。



**ゆるキャラデザインが決定するまで**  
昨年9月から10月にかけて坂出市ゆるキャラデザインを募集し、全国各地のみなさまから1,440作品もの応募をいただきました。応募作品を「坂出市ゆるキャラ制作・広報推進委員会」において審査し、6作品を選定しました。その後、市民総選挙により坂出市公認ゆるキャラが決定しました。

順位	キャラクター名	得票数
1位	さかいでまる	3,285票
2位	しおっさん	2,837票
3位	サカデデ	2,665票
4位	せとのはし	1,535票
5位	いでまる	977票
6位	いも麻呂くん	760票

# 坂出市まいまいご(徘徊)

## 高齢者おかえり支援システム

高齢化が急速に進展する中、急増する認知症高齢者の問題は全国的に大きな課題となっています。本市においては、認知症になっても「住み慣れた住まい、地域で、自分らしい生活ができる環境作り」に取り組んでいます。

### みんなの気づきで早期発見を！

そうした環境作りの一環として、認知症に対する更なる理解の啓発、また、徘徊(※1)する認知症高齢者等の安全確保と家族への支援を図るため、2月より「坂出市まいまいご(徘徊)高齢者おかえり支援試事業」を実施します。認知症高齢者等が行方不明になった場合に、地域の支援を受けて早期に発見できるよう警察や支援サポーター等と連携するシステムです。

高齢者が住み慣れたまちで安心して暮らせるためには、地域の助け合いが必要です。高齢者にとって住みやすいまちになるようご協力ください。

詳しくは、市かいご課地域包括支援センター(☎44・5091)へ

### 支援システムの仕組み

- ①ご家族から坂出警察署に、捜索依頼と同時にシステムの利用を依頼
- ②警察からかいご課に連絡
- ③かいご課から協力者にメール配信(行方不明者の情報※2)
- ④協力者は、情報に合致した高齢者を目撃した場合は、警察に連絡

### 警察が発見したら

- ⑤警察からご家族に連絡
  - ⑥警察からかいご課に連絡
  - ⑦かいご課から協力機関にメール配信(解除報告)
- 利用受付は午前6時～午後10時まで、解除メールは24時間対応

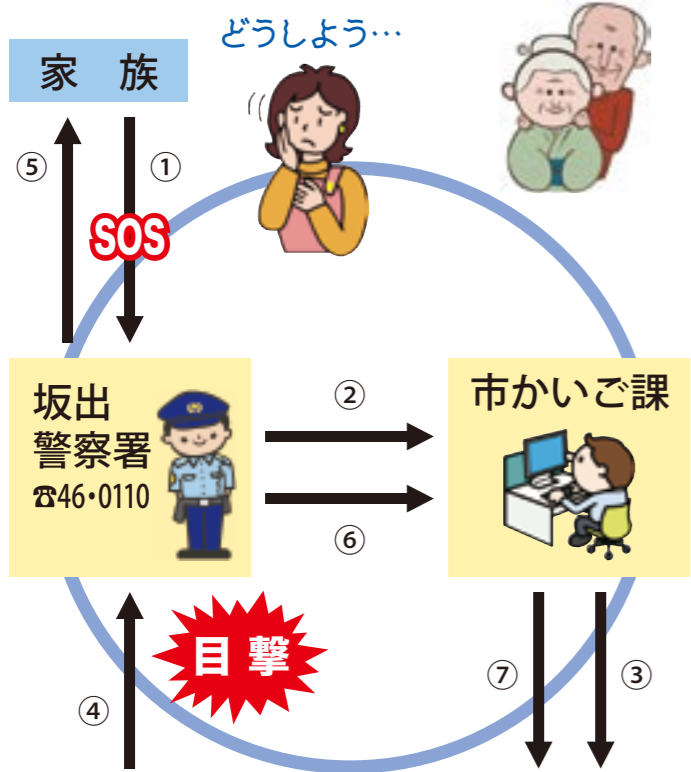

協力者 普段の生活の中で目撃により警察の捜索に協力します

おかえり支援サポーター(個人登録)  
おかえり支援事業者(団体登録)

### おかえり支援サポーター等を募集中

認知症高齢者等が行方不明になった時に、日常生活(業務)の中で目撃による発見に協力していただける個人・事業者を募集しています(メール配信のため、メールアドレス必須。詳細は市ホームページで確認されるか、かいご課にお問い合わせください)。なお、個人登録のかたには、希望者へメールマガジンを配信します。



個人で登録のかたは、QRコードからも登録できます。

### ※2 行方不明者の情報

対象高齢者の服装や特徴について知らせるものであり、氏名や住所は配信しません。



### ※1 徘徊とは...

認知症の症状のひとつです。時間・場所などがわからなくなり、道に迷って動き回ってしまいます。その間に、交通事故、転倒、熱中症、脱水症状などの危険があり命に関わる場合もあります。



# 市の家計簿

市民のみなさまからの税金等が昨年度のように使われたか、平成24年度決算報告、平成24年度決算より算定した健全化判断比率、平成25年度上半期業務状況（企業会計）、職員の給与・定員状況を掲載いたします。

## 平成24年度決算報告

### 一般会計

#### 人口増対策・防災対策に重点

市税を主な財源として、学校、道路などの建設・整備をはじめ、福祉、消防、教育などに市の行政運営の基本的な経費を計上した会計です。平成10年度より、歳入・歳出ともに減少傾向にありましたが、平成21年度から23年度には増加傾向に転じていました。しかし、平成24年度については、大幅な減少となっております。主な要因は、市税収入の落ち込みや坂出小学校の完成などによる、普通建設事業費の減少によるものです。平成24年度の歳入は243億3,117万円、歳出は234億1,150万円、差し引き9億1,967万円となり、この中には翌年度へ繰り越した事業の財源1億6,751万円が含まれていることから、実質収支は7億5,216万円の黒字となります。

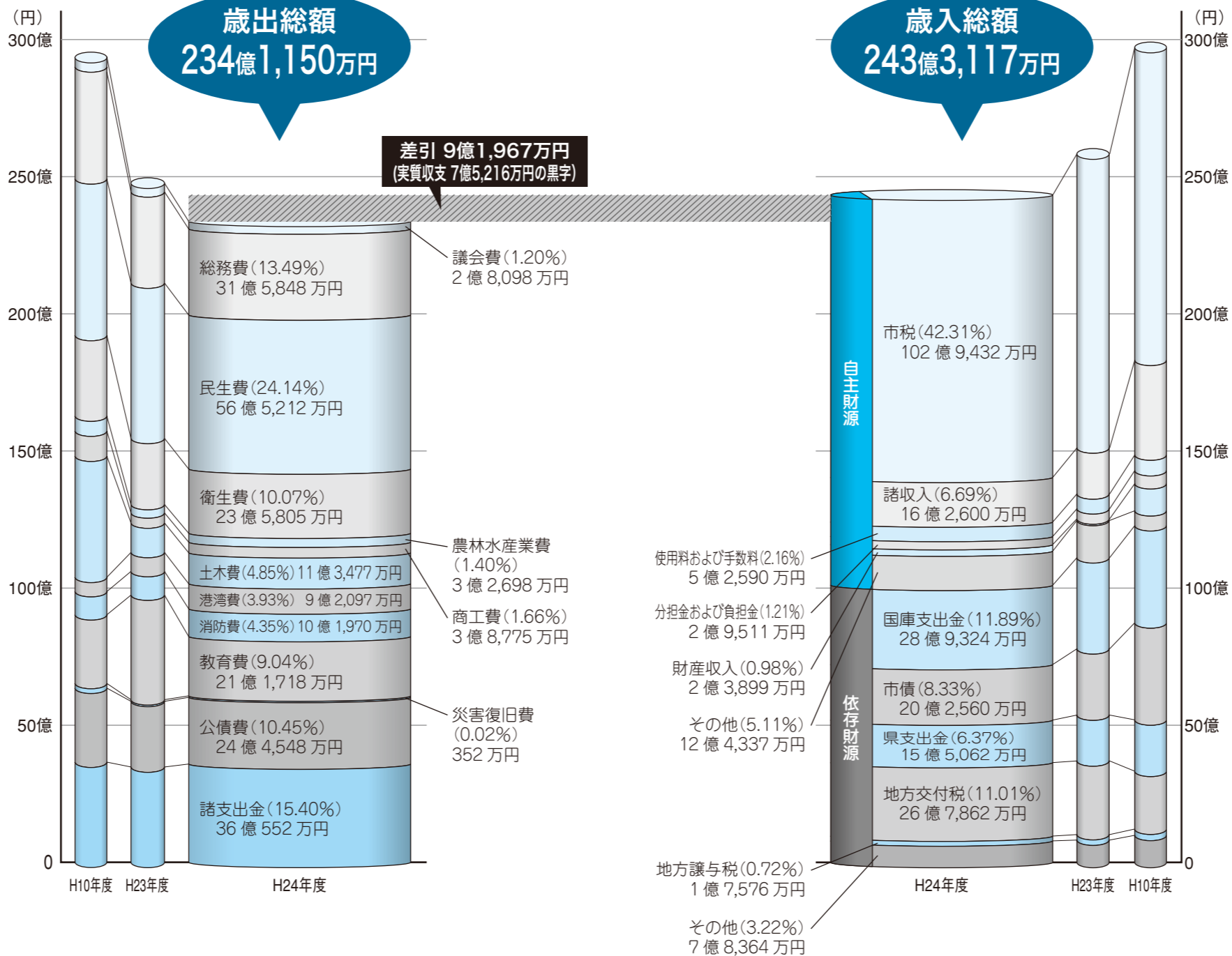

平成24年度中に  
市民1人あたりに使われた金額  
(人口56,235人(平成25年4月1日現在)で算出)

## 416,315円

費目ごとに見てみると...

- 総務費 56,166円 (58,606円)
- 民生費 100,509円 (99,493円)
- 衛生費 41,932円 (42,800円)
- 土木費 20,179円 (19,069円)
- 教育費 37,649円 (67,823円)
- 公債費 43,487円 (44,443円)
- その他(諸支出金、消防費、商工費など) 116,393円 (105,983円)

○内の矢印は平成23年度決算と比較した増減を表しています。  
( )内の数字は平成23年度決算。

### 用語解説

#### 歳入

**自主財源** 市町村が自らの手で徴収または収納できる財源  
**依存財源** 国や県から交付されたり割り当てられるものなど  
**市税** 市民税、固定資産税、軽自動車税など  
**使用料および手数料** 施設やサービスの提供で得るお金  
**分担金および負担金** 保育所や施設入居者の負担金など  
**その他(自主財源)** 寄附金、繰入金、繰越金  
**市債** 道路や学校などを整備するために借り入れたお金  
**国庫支出金、県支出金、地方交付税、地方譲与税** 国や県から交付されるお金  
**その他(依存財源)** 利子割交付金、地方消費税交付金、ゴルフ場利用税交付金、自動車取得税交付金、国有提供施設等所在市町村助成交付金、交通安全対策特別交付金、地方特例交付金、配当割交付金、株式等譲渡所得割交付金

#### 歳出

**議会費** 議会の運営など  
**総務費** 総務、企画、財務、国際交流など  
**民生費** 児童福祉、高齢者福祉、障がい者福祉など  
**衛生費** 検診、予防接種、環境保全、墓地整備など  
**農林水産業費** 農業、水産業の振興  
**商工費** 商工業、観光振興、消費者や労働者の対策など  
**土木費** 道路や公園、住宅の整備など  
**港湾費** 港湾や漁港施設などの建設、維持管理  
**消防費** 消火、救急活動、防災対策など  
**教育費** 学校、公民館、図書館等、教育施設の維持、整備など  
**災害復旧費** 災害復旧に要する経費  
**公債費** 施設整備などの借入金の返済  
**諸支出金** 普通財産取得費、特別会計繰出金、貸付金など

本市におきましては、今後とも行財政改革を積極的に推進し、限られた財源の中で「最少の経費で最大の効果」があげられるよう効率的な市政運営を進めていきます。



特別会計

特定の歳入をもって特定の事業を行う場合など、他の会計と区分して経理する必要がある場合には、法律や条例に基づいて設置しているものです。平成24年度の11の特別会計の決算状況は、次のとおりです。

会計名	歳入	歳出
国民健康保険	69億2,659万円	68億4,951万円
与島診療所	589万円	3,608万円
葬祭事業	4,626万円	4,626万円
港湾整備事業	7,557万円	7,545万円
王越診療所	1,234万円	1,234万円
下水道事業	15億7,934万円	17億5,861万円
坂出駅北口地下駐車場事業	1億179万円	1億179万円
介護保険	52億9,542万円	51億9,556万円
公共用地先行取得事業	8,893万円	8,893万円
介護保険介護予防支援	4,845万円	4,845万円
後期高齢者医療	8億5,017万円	8億4,891万円

Q 坂出市の財政状況は？

～平成24年度決算により算定した健全化判断比率等について～

平成19年6月に「地方公共団体の財政の健全化に関する法律」が制定されました。この法律は、健全化判断比率等の財政指標を設け、その比率に応じて早期(経営)健全化基準(イエローカード)と財政再生基準(レッドカード)が定められています。平成20年度(平成19年度決算)から健全化判断比率等を公表し、平成21年度(平成20年度決算)からは、健全化判断比率等のうちいずれかが基準以上の場合は、財政健全化計画等の策定が義務付けられています。本市の健全化判断比率と資金不足比率は、下表のとおり、全て基準を下回り、本市の財政状況が「健全段階」であることを示す結果となりました。今後とも、行財政改革実施計画を着実に実行し、効率的な財政運営を行ってまいります。

健全化判断比率

本市の健全化判断比率は、すべて基準を下回りました。

(単位 %)

健全化判断比率	平成24年度決算	早期健全化基準	財政再生基準	用語の説明
実質赤字比率	— (▲5.47)	12.88	20.00	一般会計等の実質的な赤字額の標準的な収入に対する割合(財政運営の深刻度を示す)
連結実質赤字比率	— (▲38.41)	17.88	30.00	全会計の実質的な赤字額の標準的な収入に対する割合(地方公共団体全体としての運営の深刻度を示す)
実質公債費比率	14.8	25.0	35.0	一般会計等の実質的な借入金の返済額の標準的な収入に対する割合(資金繰りの危険度を示す)
将来負担比率	118.1	350.0		一般会計等が将来負担すべき実質的な負債の残高の標準的な収入に対する割合(将来負担の程度を示す)

資金不足比率

本市の資金不足比率は、全特別会計において、基準を下回りました。坂出港港湾整備事業特別会計は、これまで資金不足を生じていましたが、一般会計から繰出を行うなどにより平成24年度末で資金不足を解消しました。

資金不足比率とは

各公営企業の資金不足額の事業規模に対する割合で経営状況の深刻度を示します。

(単位 %)

特別会計の名称	資金不足比率	経営健全化基準	特別会計の名称	資金不足比率	経営健全化基準
水道事業	—(▲101.5)	20.0	下水道事業	—	20.0
市立病院事業	—(▲86.6)		坂出港港湾整備事業	—	

※比率が算定されない場合は「—」で表示し、参考に黒字(資金剰余)の比率を「▲」で表示しています。

Q 坂出市の預貯金と借入金はどのくらい？

～基金と市債～

坂出市の預貯金にあたる基金残高は、平成24年度末現在、42億2,708万円となっています。一方、借入金にあたる市債残高は、平成24年度末現在、347億4,089万円(一般会計207億9,331万円、特別会計92億2,786万円、企業会計47億1,972万円)です。

市民1人あたり 預貯金 7万5,168円  
借入金 61万7,781円

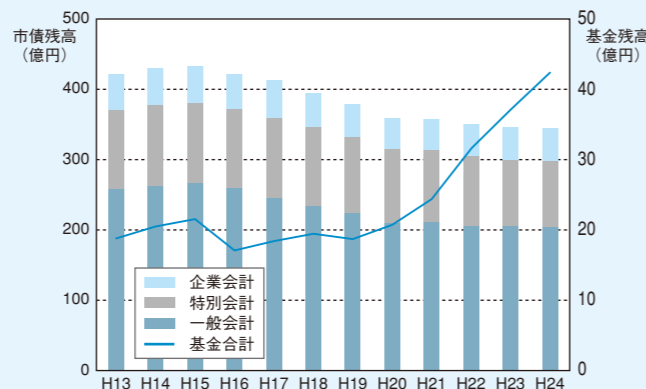

平成25年度上半期業務状況(企業会計)

市立病院事業

資産の部		負債・資本の部	
固定資産	11億1,862万円	固定負債	7億9,200万円
流動資産	33億4,772万円	流動負債	1億6,848万円
		資本金	25億2,134万円
		資本剰余金	1億5,943万円
		利益剰余金	8億2,508万円
合計	44億6,634万円	合計	44億6,633万円

費用の部		収益の部	
医業費用	16億6,167万円	医業収益	17億8,879万円
医業外費用	3,579万円	医業外収益	451万円
特別損失	208万円	特別利益	390万円
当期純利益	9,766万円		
合計	17億9,720万円	合計	17億9,720万円

※一般会計および特別会計の平成25年度予算執行状況については、市ホームページ上で公表しています。

水道事業

資産の部		負債・資本の部	
固定資産	67億364万円	固定負債	10億4,177万円
流動資産	14億3,480万円	流動負債	8,196万円
		資本金	53億2,250万円
		剰余金	16億9,221万円
合計	81億3,844万円	合計	81億3,844万円

費用の部		収益の部	
営業費用	5億5,542万円	営業収益	6億2,903万円
営業外費用	4,517万円	営業外収益	839万円
特別損失	1万円		
当期純利益	3,682万円		
合計	6億3,742万円	合計	6億3,742万円

企業会計

民間の会社のように、その事業の収入で支出をまかなう独立採算事業で本市では水道事業と市立病院事業があります。

水道事業

平成24年度の事業実績は給水栓数24,827栓(前年度比0.16%増)、給水人口56,135人(1.00%減)、配水量8,374,537㎡(0.92%減)となりました。また事業収支においては、事業収益13億535万円(2.00%減)、事業費用12億4,484万円(2.26%増)で6,051万円の純利益を生じ建設改良積立金に5,000万円を計上しました。なお主な建設改良工事として鴨川浄水場緩速ろ過池(5号池)耐震改修工事で6,038万円、配水管整備事業で老朽石綿管の布設替等1億9,042万円を実施しました。

市立病院事業

平成24年度の業務実績は、入院患者52,158人、外来患者117,541人で、入院患者は前年度に比べて2,689人減、外来患者は1,533人減となりました。また、事業収支の状況は、医業収益が35億7,189万円(9.2%増)、医業費用が33億7,004万円(9.2%増)で、これに医業外収支などを加えると、2億4,859万円の純利益が生じ、1億8,783万円を減債積立金に計上し、6,076万円を利益積立金に計上しました。主な整備事業として、光干渉断層装置、ホルミウムレーザー等の新設や外科用イメージ、動画用画像サーバー、生理検査システム等を更新するほか、CT、MRI、心臓血管撮影装置等の高度医療機器の活用による医療の機能の向上を図りました。



## 職員の給与に関すること



### 人件費の状況（平成24年度普通会計決算より）

住民基本台帳人口 (24年度末)	歳出額 (A)	実質収支	人件費 (B)	人件費率 (B/A)	(参考) 23年度の 人件費率
56,235人	233億7,297万2千円	7億5,101万1千円	52億7,509万円	22.6%	21.4%

(注) 人件費には、特別職に支給される給料・報酬を含みます。

### 職員給与費の状況（平成24年度普通会計決算より）

職員数 (A)※1	給与費				1人当たり 給与費(B/A)
	給料	職員手当※2	期末・勤勉手当	計(B)	
517人	20億6,719万9千円	3億2,712万円	7億2,997万6千円	31億2,429万5千円	604万3千円

※1 職員数は、平成24年4月1日現在の人数です。

※2 職員手当には退職手当を含みません。

### 職員の平均給料月額、平均給与月額および平均年齢の状況（平成25年4月1日現在）

区分	平均給料月額	平均給与月額	平均年齢
一般行政職	334,868円	392,297円	43.0歳
技能労務職	369,953円	404,647円	52.9歳

### 職員の経験年数別・学歴別平均給料月額の状況（平成25年4月1日現在）

区分		10年以上 15年未満	15年以上 20年未満	20年以上 25年未満	25年以上 30年未満
		一般行政職	大学卒	275,700円	330,400円
	高校卒	— 円	— 円	332,000円	365,400円

(注) 該当職員が3人以下の場合は、—で表示しています。

### 職員手当の状況（平成25年4月1日現在）

区分	坂出市		国		
	期末	勤勉	期末	勤勉	
期末手当 勤勉手当	6月期	1.225月分	0.675月分	本市と同じ	
	12月期	1.375月分	0.675月分		
	計	2.6月分	1.35月分		
退職手当	支給率	自己都合	勸奨・定年	自己都合	勸奨・定年
	勤続20年	23.03月分	28.7875月分	本市と同じ	
	勤続25年	32.83月分	38.955月分		
	勤続35年	46.55月分	55.86月分		
	最高限度額	55.86月分	55.86月分		
	その他の 加算措置	定年前早期退職特例措置 (2~20%加算)			
	調整額	職務の級等に応じて 調整額の制度有			
退職時特別昇給	無				

(注) 1. 職員手当は、上記手当のほか、特殊勤務手当・時間外勤務手当等があります。  
2. 国の期末勤勉手当は、給与改定・臨時特例法(平成24・25年度)による減額措置があります。

# 市職員の給与と定員状況

### 【普通会計における人件費決算と職員数の推移】

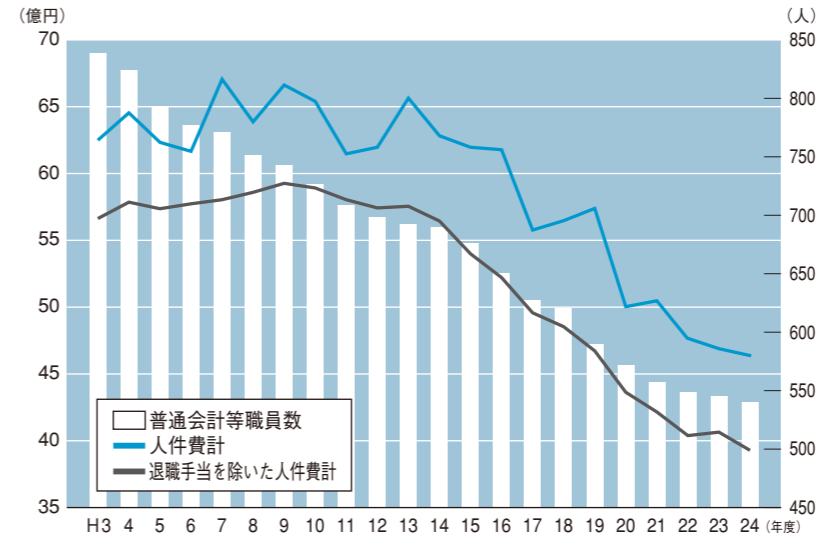

※定員適正化計画における普通会計職員数には、介護保険および後期高齢者医療関係職員数を含みます。

## 職員数に関すること

### 部門別職員数の状況と主な増減理由

(各年4月1日現在)

区分	部門	職員数		対前年 増減数 (人)	主な増減理由
		平成24年 (人)	平成25年 (人)		
一般行政部門	議会	6	6		
	総務	73	72	▲1	業務体制見直しによる減
	税務	31	32	▲1	体制強化のための増
	民生	93	95	▲2	保育行政充実のための増
	衛生	73	67	▲6	業務体制見直しによる減
	農水	18	20	▲2	体制強化のための増
	商工	10	10		
特別行政門	土木	41	39	▲2	業務体制見直しによる減
	小計	345	341	▲4	
	教育	99	90	▲9	業務体制見直しによる減
公会計部門 公営企業等	消防	74	76	▲2	消防力強化のための増
	病院	192	196	▲4	体制強化のための増
合計	水道	28	27	▲1	業務体制見直しによる減
	下水道	4	4		
	その他	29	29		
	小計	253	256	▲3	
	合計	771	763	▲8	
		[872]	[872]	[0]	

(注) 1. 職員数は一般職に属する職員数であり、地方公務員の身分を保有する休職者、派遣職員などを含み、臨時または非常勤職員を除いています。  
2. [ ] 内は、条例定数の合計です。

### 一般行政職の職員数の状況

(平成25年4月1日現在)

区分	標準的な 職務内容	職員数 (人)	構成比 (%)
1級	主事 技師	41	14.6
2級	主事 技師	39	13.9
3級	係長	36	12.8
4級	係長	45	16.0
5級	課長補佐 係長	59	21.0
6級	課長補佐 課長補佐	32	11.4
7級	課長	21	7.5
8級	部長 課長	3	1.0
9級	部長	5	1.8

申告書の提出を受け付けます

# 平成25年分所得の申告相談

申告期限は3月17日(月)です

忘れずに申告しましょう！

所得申告の時期が近づいてきました。

これは、平成25年1月1日から12月31日までの1年間の所得を申告するもので、平成26年度市県民税・国民健康保険税、介護保険料、後期高齢者医療保険料などの算定基礎となる非常に重要なものです。

なお、所得がないかたでも申告がない場合、一部の給付や助成が受けられない場合がありますので、申告相談をご利用いただき、必ず3月17日(月)までに市税務課へ申告してください。

## ■申告に必要なもの

- ・印鑑
- ・所得の計算に必要な書類
- ①給与・年金所得者
  - 源泉徴収票(なければ給与明細書、事業主の支払明細書など)
- ②その他の所得者
  - 収入金額と必要経費のわかる帳簿書類、領収書など
  - 生命保険料、個人年金保険料、地震保険料などの支払額証明書
  - 国民健康保険税、国民年金保険料などの領収書(平成25年中に支払ったものが控除の対象)
  - 医療費の領収書など
- ・障がい者控除を受ける場合は、身体障がい者手帳など

## ■農業所得者の申告

農業所得の申告は、収支計算により行いますので、次の書類が必要となります。

- ・収支金額のわかる書類
  - ・(JA)の集計表、収支内訳書など
  - ・経費の計算に必要な書類
  - ・(領収書など必要経費がわかるもの)
- ※事業所得(営業等、農業)不動産所得のあるかたは、平成26年分からすべてのかたに帳簿の提出が義務付けられます。

## ■相談日に来られない場合

上表の相談日に来られない場合は、申告期限内に市税務課市民税係で受け付けます。申告漏れにならないよう、くれぐれもご注意ください。

■詳しくは、市税務課市民税係  
(☎44・5004 内線157・158)へ

## 申告相談日程

受付時間 9:00~15:00

会場	月日	対象地区
坂出合同庁舎 4階大会議室	2月18日(火) ~19日(水)	駒止町・笠指町・谷町・福江町・元町・京町・室町 旭町・横津町・昭和町・入船町・久米町
	2月20日(木) ~21日(金)	番の州町・番の州緑町・番の州公園 西大浜北・西大浜南・沖の浜・坂出町・川崎町 御供所町・常盤町・中央町・築港町・宮下町 八幡町・白金町・寿町・本町・新浜町 富士見町・文京町・青葉町・花町・小山町 池園町・大池町・沙弥島・江尻町(※)

※江尻町のかたは本年より申告相談会場が江尻公民館から坂出合同庁舎に変更になりましたのでご注意ください。

受付時間 9:30~15:00

地区	会場	月日	対象地区
王越	王越出張所	2月24日(月)	乃生・木沢
松山	松山出張所	2月25日(火)	大屋富町・青海町
		2月26日(水)	高屋町・神谷町
府中	府中出張所	2月27日(木)	前谷・新宮・綾坂・石井・濃峰・小原・櫻・逃田 さつきヶ丘・赤尾
		2月28日(金)	額・横山・城山・本村・弘法寺・西福寺・桜ヶ丘・本坊
西庄	西庄公民館	3月3日(月)	西庄町
林田	林田出張所	3月4日(火)	片山・北庄司・西梶・中川原・上林田・総社 東梶・林田団地
		3月5日(水)	浜中・浜西・港・須賀・新開・北須賀・大洲・立石
加茂	加茂出張所	3月6日(木)	加茂町
		3月7日(金)	
与島	竹浦公民館	3月10日(月)	瀬居町 ※9:30~11:30
	与島公民館	3月10日(月)	与島町 ※13:00~15:00
川津	川津出張所	3月11日(火)	井手ノ上・鋳物師屋・折居・峠・北峰・円造寺 東山・春日・昭和・六反地・山田
		3月12日(水)	蓮尺・小山団地・下川津・あけぼの・西又・元結木 西原・上西原・中塚・弘光・中原・下樋

■時間帯によっては、混み合う場合がありますのでご了承ください。

## 個人市・県民税の均等割額が引き上げられます

東日本大震災からの復興を図ることを目的として、地方公共団体が実施する防災のための施策に要する費用の財源を確保するため、臨時措置として平成26年度から平成35年度までの個人市民税および個人県民税の均等割額がそれぞれ500円ずつ引き上げられます。

	現行 (平成25年度まで)	平成26年度から 平成35年度まで
市民税	3,000円	3,500円
県民税	1,000円	1,500円
合計	4,000円	5,000円

■詳しくは、市税務課市民税係  
(☎44・5004 内線157・158)へ

## 固定資産税の前納報奨金制度を廃止します

前納報奨制度は、昭和39年度から地方財政の基盤強化のため、税収の確保と納税意識の高揚などを目的として創設された制度でありましたが、平成26年度から廃止になります。

## 廃止理由

- ・制度創設から約50年近く経過しており所期の目的は、ほぼ達成されている
  - ・一括納付できるかたしか受けられないので、納税者間における公平性の確保
  - ・固定資産税に限定されており、他の税目との公平性の確保
- 口座振替による全期前納をご利用のかたへ
- ・全期前納(一括納付)から期別納付へ変更される場合は、変更手続きが必要です。

■詳しくは、市資産税課  
(☎44・5033)へ

## 「コミュニティ助成で備品を整備

(助自治総合センターの「宝くじの助成金」を受けて、西梶奴保存会が鉄箱、前掛を整備しました。



## 「基本チェックリスト」または「高齢者意識調査」にご協力ください

かいご課では、地域包括支援センターより介護認定を持たれていない65歳以上のかたに対し、心身の健康度が確認できる「基本チェックリスト(25項目)」を毎年発送し、回答されたかたに、その結果を送付していました。

平成26年度においては、3年ごとに策定することになっていて介護保険・介護予防事業等に関する計画を見直

## 坂出税務署からのお知らせ

平成25年分の所得税および復興特別所得税の確定申告はお早めに

平成25年分の所得税および復興特別所得税の確定申告の手引き等を参考に、ご自分で計算し作成してください。国税庁ホームページの「確定申告書等作成コーナー」を利用して作成できます。

## 申告書を作成するときは

申告書は所得税および復興特別所得税の確定申告の手引き等を参考に、ご自分で計算し作成してください。国税庁ホームページの「確定申告書等作成コーナー」を利用して作成できます。

## 申告書を提出するときは

「確定申告書作成コーナー」で作成した申告書は、e-Taxを利用して送信するか、A4サイズの普通紙に印刷して、郵便・信書便による送付等により提出することができます。

## 贈与税の申告もe-Taxで!

国税局・税務署では、納税者の利便性の向上と事務の効率化を図る観点から、平成24年分から贈与税の申告についてもe-Taxが導入されています。ぜひご利用ください。

## 消費税が引き上げられます

4月1日から消費税(地方消費税を含む)の税率が8%に引き上げられます。また、価格の表示について、誤認防止措置を講じているときに限り、税込価格を表示(総額表示)することを要しないとする特例が設けられました。

■詳しくは、国税庁ホームページ  
[http://www.nta.go.jp]  
をご覧ください。か、坂出税務署  
(☎46・3131)へ



## 四国最大級クリスマスローズの祭典 まんのう公園「早春フェスタ」

1,500株のクリスマスローズやニホンズイセンをはじめとした早春の花々が公園を鮮やかに彩ります。週末を中心にさまざまな催しも行い、2月28日(金)～3月2日(日)には、クリスマスローズの販売や講演会を行う「クリスマスローズフェスタ」を同時開催します。

**期間** 2月8日(土)～3月2日(日)  
**場所** 国営讃岐まんのう公園(まんのう町)  
**料金** 入園料と駐車料金が必要



■詳しくは、まんのう公園管理センター  
(☎79・1700)へ

## 第24回坂出天狗まつり

**2月8日(土)**  
●テングウォーク 午後1時～3時  
コース 松山小⇄白峯寺 約10.9km ※当日参加可  
●相模坊まつり 午後3時～  
会場 相模坊社(大屋富町)



**2月9日(日)**  
●第20回記念 坂出天狗マラソン大会  
開会式 午前9時～9時30分  
スタート 15kmの部 午前10時  
5kmの部 午前10時30分  
※当日参加不可

●天狗村 午前9時～午後1時30分  
会場 林田運動公園  
天狗うどん、さかいでブランド直売所、国際交流フェア、各種ステージイベント

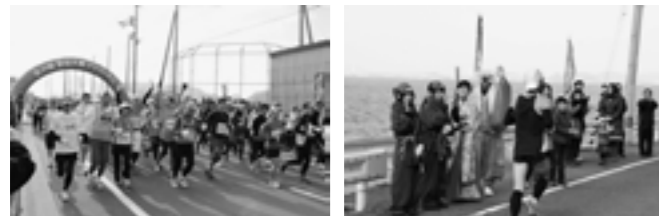

■詳しくは、市産業課にぎわい室(☎44・5015)へ

## 古のロマンと瀬戸大橋もまち・坂出 第12回 讃岐うどんつるつる ツデーウォーク

4月5日(土)・6日(日)開催 雨天決行

坂出を中心とした讃岐の春を全国の仲間とともに楽しく元気に歩きませんか。

**会場** JR坂出駅前市民広場  
**コース** 5日(土) 崇徳上皇・へんろ道コース  
6日(日) 瀬戸大橋・万葉の島コース  
※5km・10km・20km・35kmのコースあり  
**スタート時間** 35kmコース 午前7時30分  
20kmコース 午前8時30分  
10kmコース 午前8時40分  
5kmコース 午前10時  
**参加費** 一般 1,800円(当日2,200円)  
中高生 1,000円(当日1,200円)  
(5kmコースは1,000円 中学生500円)  
小学生以下無料(ただし保護者同伴)

※3月8日(土)までに申し込まれたかたには記念品等をお渡しします。

■申し込み・問い合わせは、  
讃岐うどんつるつるツデーウォーク実行委員会  
(☎45・4401 ㊟45・4420)へ

## 市有地を一般競争入札にて売却します

**入札説明会** 2月4日(火) 午前9時30分～  
市役所東館2階会議室  
**申込受付期間** 2月5日(水)～19日(水) 午前8時30分～午後5時(土・日・祝日を除く)  
**申込資格・条件** 市税等を滞納していない個人または法人(市内外は問わない)  
**申込方法** 申込書類等を市建設課へ提出  
**落札者の決定** 予定価格以上で最高の価格をもって入札したかた

※詳細は、市建設課に備え付けてある「市有地売却の一般競争入札説明書(平成26年2月)」または、市ホームページをご覧ください。

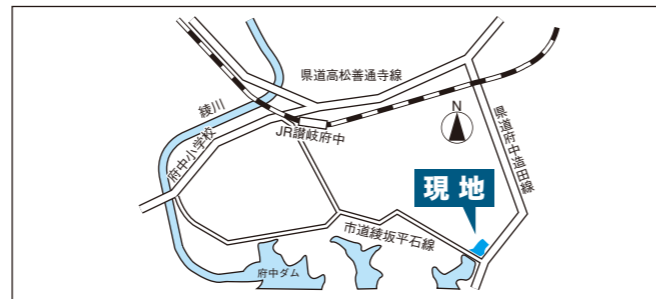

売却物件 府中町字松岡1459番4  
▶予定価格 10,654,152円 ▶面積 2,316.12㎡  
▶建ぺい率(%) / 容積率(%) 70/200  
▶地目 原野 ▶用途地域 白地地域:一般環境保全型

■詳しくは、市建設課(☎44・5011)へ



(有)詫間水産  
☎0875・82・3999

白だし 瀬戸内で獲れた片口いわしの煮干しからとった出汁がベースの白だし。  
カラカラ 荘内半島でとれた唐辛子と瀬戸内海の「瀬戸の塩」を使用した深みのある堪能だれ。  
白だし酢ダレ 白だしに、伝統の仁尾酢と高知産のシヨウガを加えた酸味のある風味豊かなたれ。

魚屋さんのうまいっ白だし、魚屋さんのうまいっカラカラ、魚屋さんのすーっとうまいっ白だし酢ダレ

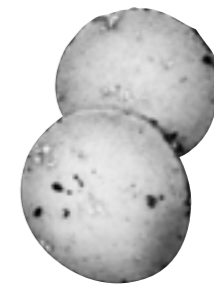

パティスリーユタカ  
☎85・6500

米粉と塩とゴマを使い、クッキーの上に白く残った塩の結晶が塩田の風景をイメージさせるクッキー。

塩田クッキー ミツキー

次の商品がさかいでブランドとして認定されました。



## 教育長に三好氏

市教育委員会は、教育長に三好康弘氏(高屋町68歳)を1月1日付で再任しました。  
三好氏は、平成23年1月に教育長に就任。任期は平成29年12月31日までです。



■詳しくは、市教育総務課  
(☎44・5026)へ

■詳しくは、市産業課  
(☎44・5012)へ



一般社団法人 楽笑  
☎44・6288

市内でとれたどんぐりを使い、甘さを控えめにしたクッキー・マフィン。

森の小さな贈り物  
どんぐりクッキー・マフィン

## 小・中学校へ入学する児童・生徒を持つ保護者のかたへ

市教育委員会では、この4月に小・中学校へ入学する児童・生徒を持つ保護者のかたに対し、入学する学校名、入学期日、注意事項等を記載した「入学通知書」を1月下旬に発送しています。

●対象となる児童・生徒

小学校 平成19年4月2日から平成20年4月1日までの出生者  
中学校 平成13年4月2日から平成14年4月1日までの出生者

●次に該当する場合は、市学校教育課へご連絡ください

- ① 2月7日を過ぎても入学通知書が届かない場合やご不明な点のある場合
- ② 住所を変更した場合 入学通知書は、1月1日現在の住民基本台帳に基づいて作成しています。その後住所を変更した場合は届け出てください。
- ③ 必要書類 「住民異動届の写し」
- ④ 必要書類 「合格通知書」
- ⑤ 坂出市立以外の学校へ入学する場合
- ⑥ 指定学校以外への入学を希望する場合

●就学援助制度

経済的な理由で坂出市立小・中学校への就学が困難であると認められるときは、学校が必要となる費用の一部を援助する制度があります。入学(在学)する学校にご相談ください。

■詳しくは、市学校教育課  
(☎44・5024)へ

## 暮らしの総合行政相談所

「役所の説明や対応に納得できない」「困っていることがある」など、苦情・意見・要望などをお持ちのかたや問い合わせをしたいかたは、この機会にご相談ください。(無料)

**日時** 2月28日(金)  
午前10時30分～午後3時30分  
**会場** 中央公民館  
(イオン坂出店3階)

**参加機関** 香川労働局、香川県、香川県警察本部、坂出市、日本年金機構、香川県弁護士会、香川県司法書士会、香川県行政書士会、四国税理士会、香川県社会保険労務士会、香川県土地家屋調査士会、行政相談委員、四国行政評価支局

■詳しくは、四国行政評価支局行政相談課(☎087・831・3103)へ

## 資源有価物入札指名業者の募集

**参加資格**  
・市内の業者であること  
・市内でリサイクル物品の取引業の活動実績が2年以上あること  
・市税を滞納していないこと

**募集期間**  
2月3日(月)～19日(水)  
■詳しくは、市生活課  
(☎46・4503)へ



# くらしの情報



## スポーツ

### さめぎ富士登山ウォーク

みんなでスポーツさかいで事務局  
(☎45・6670)

**時** 3月2日(日) 午前9時30分～午後1時  
**場** 飯野山登山口野外活動センター(丸亀市)集合

**定** 50人(先着順)  
**料** 500円(会員は300円)  
**申** 2月21日(金) 申込締切

### 第29回 坂出市長杯綱引大会

井上(☎46・0359)

**時** 3月2日(日) 午前8時45分～  
**場** 坂出市立体育館

**内** 小学生の部 5・6年生、3・4年生(いずれも男女混合10人制)

### 古文書講座・坂出市史を読む会

坂出市史編さん所(☎44・4044)

**時** 2月22日(土) 午後2時～  
3月29日(土) 午前10時～

**場** 勤労福祉センター2階研修室

※4月からは毎月第1土曜日午後2時より  
**●坂出市史を読む会**  
**時** 2月15日(土)・3月15日(土) 午後2時～

### 坂出市シルバー人材センター会員募集

坂出市シルバー人材センター(☎46・1488)

**対** 市内在住の60歳以上のかたで、働く意欲のあるかた

**他** 毎月第3火曜日に入会説明会を開催。  
※庭木の手入れ、大工仕事、障子等の張り替え、草抜き、筆耕等さまざまな仕事を承ります。

**申** 一般の部 男4人以下、女4人以上の混合(8人制)  
2月22日(土)までに市立体育館  
(☎45・6670)へ。

### 第25回市長杯インディアカ大会

市川(☎46・7867)

**時** 2月16日(日) 午前9時～  
**場** 坂出市立体育館

**対** 18歳以上の市内在住者または勤務者(学生不可)

**内** 男子・女子・混合チーム  
**料** 1チーム2,000円(当日徴収)  
**申** 2月12日(水)までに市立体育館  
(☎45・6670)へ。

## 募集

### 予備自衛官補募集

自衛隊丸亀地域事務所(☎23・6420)

社会人や学生でありながら、自衛官として社会に貢献できます。

**対** 4月中旬(試験日)  
**時** 一般/18歳以上34歳未満のかた  
**料** 技能/18歳以上で技能を有するかた  
**申** 4月2日(水) 申込締切

### 平成26年度みのり教室 児童募集

坂出市児童館(☎46・5078)

**対** 市内在住で保護者かとも就労しており、家庭において保育する人がいない小学1～3年生(徒歩で来館でき、児童のお迎えができる家庭に限る)

## 催し・イベント

### 花き展示品評会

市産業課(☎44・5012)

**時** 2月1日(土)～2日(日) 午前9時～午後5時(2日は午後4時まで)

**場** 市民ホール

**内** 切り花の展示、洋ラン・サイネリア・観葉植物等の鉢物の展示即売

### 第35回さかいで楽市楽座 二月市

坂出商工会議所青年部(☎46・2701)

**時** 2月16日(日) 午前8時～午後1時  
**場** 駅前およびその周辺

※出店者、歌やダンスなどパフォーマンスを披露したいかた随時募集中。

### 第34回手話まつり

高松聴覚障害者協会  
(☎087・8911831)

**時** 3月23日(日) 午前9時30分～午後4時  
**場** 香川県教育会館ミューズホール(高松市) 式典・講演・アトラクション

**料** 1,500円(前売1,300円)

## その他

### 無料調停相談会

丸亀調停協会(☎23・5270)

**時** 2月20日(木) 午前10時～午後3時  
**場** 勤労福祉センター

**場** 福祉会館  
**定** 25人(応募者多数の場合は抽選)  
**料** 月2,000円(別途保険料が必要)  
**申** 2月17日(月)～21日(金)

### かがわ長寿大学西校 学生募集

かがわ健康福祉機構  
(☎087・8630222)

**時** 4月～平成28年3月(2年間)  
**場** 市民ふれあい会館ほか

**対** 満60歳以上のかた(平成26年4月1日現在)

**料** 年25,000円  
**申** 2月1日(土)～28日(金)に、往復はがきにて。

### NHK学園 学生募集

NHK学園(☎042・572・3151)

**●高等学校普通科(履修3年)**  
**対** 中学校を卒業したかた(平成26年3月卒業見込者含む)・高校中退者等  
**申** 4月30日(水) 申込締切

**●生涯学習通信講座(履修3カ月～1年)**  
**申** 通年申込受付

### 和紙のちぎり絵一日講座(お雛さま)

勤労福祉センター(☎46・2463)

**時** 2月9日(日) 午前9時30分～午後1時  
**場** 勤労福祉センター

**定** 20人(先着順)  
**料** 1,575円(材料費)  
**申** 2月1日(土)～、参加料を添えて。

### 土地の筆界(境界)に関する相談所

高松法務局筆界特定室  
(☎087・8516384)

**時** 2月13日(木) 午前10時～午後5時(予約制)

**場** 高松法務局丸亀支局(丸亀市)  
**申** 2月3日(月)～12日(水)

**内** 交通事故・多重債務・土地建物・近隣関係・家庭問題・遺産相続等の相談

### 電波に関する相談

電波適正利用推進員協議会(☎相談窓口)  
<http://www.cleandepa.net>

混信・受信障害など電波の利用に関してお困りのかたはご相談ください。

### 自動車事故の被害にあわれたかたへ

自動車事故対策機構高松主管支所  
(☎087・8516963)

自動車事故が原因で、脳・脊髄または胸部臓器を損傷し、重度の後遺障がいを持つため、移動・食事・排泄などの日常生活動作について、常時または随時の介護が必要となる状態にあるかたに介護料を支給しています。その他、自動車事故が原因で保護者が死亡された、あるいは重度の後遺障がいを残すこととなったために生活が困窮しているご家庭の交通遺児等に義務教育が終了するまでの間、育成資金等の貸付を実施しております。

## 東日本大震災の語り部がやってくる 「隼より始めよ」～出来るだけ行政に頼らない地域力～

未曾有の災害で見事威力を発揮した、自分たちの町は自分たちで守る「福住町方式」。独自の防災マニュアル作成など、災害時に生き延びるために今できることについてお話しいたします。

**時** 2月15日(土) 午後1時30分～  
**場** イオンホール(イオン坂出店5階)  
**料** 無料(駐車料金は必要)

問合先 市職員課危機監理室(☎44・5023)

仙台市宮城野区  
福住町町内会長  
菅原 康雄 氏

### ガーデンセミナー 「肥料と防除方法について」

坂出緩衝緑地管理事務所  
(☎45・6820、☎43・5213)

**時** 3月2日(日) 午前9時30分～11時45分

**場** 番の州公園管理事務所  
**定** 20人(先着順)  
**料** 1人500円

**申** 住所・氏名・年齢・性別・電話番号・質問事項を明記の上、郵便またはFAXで。2月16日(日)受付開始  
〒7620003 坂出市番の州公園5番地

## 2月の水道当番店

区域	大池、小山、川津	その他	石黒島、小島、権岩	王越	西庄、加茂府中	林田、高屋、神谷、大屋、青海	胸止、笠指、京、室、旭、横津、入船、昭和、久米、福江、谷、江尻
1～5日	小林水道 46-5977	ナニワヤ 46-5656	鈴木設備商会 46-2021	キトロ工業所 42・0126	昇栄水道 48-0358	十河電機水道 47-0328	鈴木設備商会 46-2021
6～10日	中山住設 46-4427	田中水道 46-2807	長尾環境設備 46-3863	長尾環境設備 46・3863	高橋産業 46-4984	ナカトミ 47-0729	長尾環境設備 46-3863
11～15日	山田管工業 46-1894	中川設備機器 46-2901	森崎工業 46-1371	長尾環境設備 46・3863	綾川水道 48-0538	大信総業 46-1530	森崎工業 46-1371
16～20日	小林水道 46-5977	高倉工業所 46-3057	中條電機水道 46-4261	長尾環境設備 46・3863	藤堂設備 48-2860	光産業 46-5096	中條電機水道 46-4261
21～25日	中山住設 46-4427	山田水道 46-3794	旭電機水道 46-2898	長尾環境設備 46・3863	昇栄水道 48-0358	十河電機水道 47-0328	旭電機水道 46-2898
26～月末	山田管工業 46-1894	多田羅水道 46-3053	松岡水道 46-4602	長尾環境設備 46・3863	高橋産業 46-4984	ナカトミ 47-0729	松岡水道 46-4602

その他=元、本、寿、白金、御供所、宮下、八幡、常盤、築港、中央、坂出、新浜、池園、花、青葉、文京、富士見、瀬屋、沙弥、番の州、沖ノ浜、西大浜北・南

## 今月の納税

# 税

納期限は、2月28日(金)です。  
市税は納期内に納めましょう。  
お支払いは便利な口座振替で。

※の付いているものは、「コンビニエンス」(ストア)でも納められます。

国民健康保険税※……………8期  
介護保険料……………8期  
後期高齢者医療保険料……………8期



# 相談あれこれ

相談名	とき	ところ
行政相談	19日(水) 10:00~15:00	市総務課 (☎44・5002)
人権相談	14日(金) 10:00~15:00	坂出合同庁舎3階 (☎44・5008)
男女共同参画相談	6日(木) 9:00~12:00	
定例農家相談	10日(月) 9:00~11:00	市農業委員会 (☎44・5013)
税務相談	19日(水) 13:00~16:00	商工会議所 (☎46・2701) ※商工業者を対象とした相談です。 (事前予約者優先)
商工業者IT相談(要予約)	10:00~16:00	
労務相談	13:00~15:00	
金融相談	10:00~15:00	
商工業者法律相談	13:00~16:00	
年金相談	第3(火) 10:00~15:00	市役所東館2階 (☎087・811・6020)
夜間市税納付相談	28日(金) 17:00~18:30	市税務課 (☎44・5004)
家庭児童・女性相談	毎週(月)~(金) 8:30~17:00	市こども課 (☎44・5027)
アルコール相談	第1(火) 13:30~15:30	市ふくし課 ※事前に電話で実施の確認をお願いします。 (☎44・5007)
障がい・療育相談	第2(火) 9:30~11:30	
身体障がい者生活支援相談	毎週(月)~(土) 8:30~17:30	障害者生活支援センター・ピア瀬戸療護園内 (☎56・3070)
育児相談	毎週(月)~(金) 8:30~17:00	子育て支援センターみどり保育園内 (☎44・3930) 金花保育園内 (☎46・8747)
住宅耐震相談	毎週(月)~(金) 8:30~17:00	市建設課 (☎44・5011)
福祉総合一般相談	毎週(月)~(金) 9:30~15:00	
法律相談(弁護士相談日) ※事前に福祉総合一般相談を受けてください	第3(木) 13:00~16:00	社会福祉協議会福祉総合相談センター (☎45・1133)
社会保険労務士相談	第1・3(水) 9:30~12:00	
成年後見制度相談	第2・4(金) 13:00~15:00	成年後見センター坂出市社会福祉協議会内 (☎46・5038)
交通事故相談	毎週(火)・(木)・(土) 8:30~17:00	交通相談所 勤労福祉センター内 (☎46・5511)
交通事故相談(弁護士相談日)	第2・4(土)(要予約) 9:00~12:00	
教育相談	毎週(月)~(金) 8:30~17:00	少年育成センター (☎46・2777)
就職相談(40歳未満対象)	第3(水)(要予約) 10:00~16:00	教育会館1階 (☎58・1080)

## 学園だより

今月レポートしてくれるのは



坂出中学校  
女子バレーボール部  
部長 大西 亜実さん

私たち女子バレーボール部は、小柳先生のご指導のもと、「一生懸命に楽しく」をテーマに頑張っています。また、「①あいさつ、②礼儀(けじめ)、③声を出すこと、④感謝の気持ち、⑤常に向上心を持つ」のバレーボール部の約束を大切に、学校生活も部活動も日々前進することをめざしています。これからも大会では、最後まで仲間を信じて声でボールをつなぎ、自分たちにできる精一杯の力で県大会出場にチャレンジします。

## 海外からのエアメール

海外でビジネスや生活をしている坂出市出身の方から現地の様子を紹介してもらうコーナーです。

サントペテルブルク(ロシア)  
Vol.7 松原 斉さん

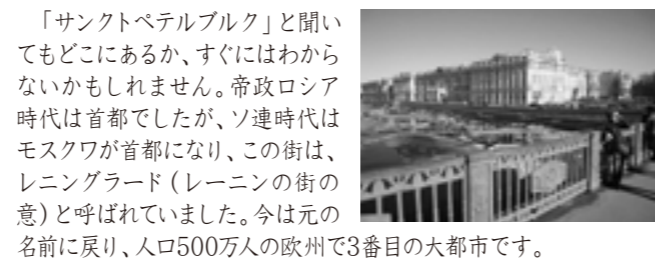

「サントペテルブルク」と聞いてもどこにあるか、すぐにはわからないかもしれません。帝政ロシア時代は首都でしたが、ソ連時代はモスクワが首都になり、この街は、レニングラード(レーニンの街の意)と呼ばれていました。今は元の名前に戻り、人口500万人の欧州で3番目の大都市です。18世紀の初めに時のピョートル大帝の命令でこの地に首都建設が始まりました。ネヴァ川河口デルタの沼沢地に運河が張り巡らされ、重厚な中世の建物がぎっしり建てられました。皇帝の冬の宮殿(現在のエルミタージュ美術館)をはじめ、それらの建物は現在でも大部分が残っています。街の中心をネフスキー大通りが突き抜けて、両側には歴史的建造物や古いレンガ造りの建物が並んでいます。街の通りの名称も昔のまま、ドストエフスキーなどのロシア文学作品に出てくる場所を現在もたやすく見つけることができます。ネフスキー大通りは観光名所の一つで、カフェやレストランがひしめきあっています。2月には、日本の有名な某讃岐うどんチェーンのお店がこの大通りにお目見えする予定です。ロシアの人々は、親しみと敬意を込めて、日本を「日いずる国」と呼びます。このお店で、うどんをすすりながら、ソチ冬季オリンピックの「日いずる国」の選手の応援をしているロシア人を想像するだけでも面白いではありませんか。

## minnano hiroba

みんなの広場

### 広報クイズ

旧藤田外科で開催中のアートプロジェクト。

手術室で執刀準備をしている植物はなあに？

ヒント:2ページ

はがきに、クイズの答え・住所・氏名・年齢・広報誌に対する感想を書いてお寄せください。

応募の宛先  
〒762-8601 坂出市室町二丁目3番5号  
市秘書広報課 宛

応募締切 2月10日(月)必着

正解者の中から抽選で3名様に、市内共通商品券(500円分)を差し上げます。当選者の発表は、賞品の発送をもって代えさせていただきます。

先月号のご応募 5人のご応募をいただきました。

## 育成センターだより

祖父とたばこ



岩黒小学校  
6年 中村 剛さん

66歳のぼくの祖父は、若い頃から吸っていたたばこを3年くらい前にやめました。やめたときの話をぼくに聞かせてくれたことがあります。

最初は禁煙用のガムでやめようとしたがだめで、他にもいろいろ試したそうです。でも、どれも成功せず、最後は病院に何回も通って、ようやく禁煙することができたそうです。ぼくは、たばこをやめるのは病気を治すのと同じだなあと思いました。それと同時に、最初から吸わなかったら、どんなによかったかとも思いました。保健の教科書に、たばこを吸う人の肺の写真が載っていました。その写真には、たばこを吸わない人の肺にはない、黒い部分がありました。よく読んでみると、それがたばこに含まれるニコチンやタールだと分かりました。ニコチンやタールが体を悪くしたり、やめられなくなる成分で、祖父を苦しめたのもこの成分です。祖父は、たばこをやめることができ、今でも元気に漁の仕事に行っています。ぼくは、いつまでも元気でいたので将来たばこは吸わないと心に誓っています。

## ランキング

でみる

## 坂出市

赤ちゃんの名前(平成25年生)

男子(全185人) 女子(全197人)

1 ゆうと (7) 1 あおい (5)

2 はると (6) 2 あいり・あやね  
はるか・れな (各4)

3 ゆうせい  
りょうた (各4) 3 のあ・はな・ひまり・めい  
ゆうな・りおりこ (各3)

ZOOM UP

比較してみよう

	30歳 (昭和59年生)	60歳 (昭和29年生)	80歳 (昭和9年生)
男性	1 ひろし	ひろし	ひろし・しげる たかし・あきお
	2 こうじ	こうじ	ひろむ・よしお
女性	1 ようこ	けいこ	ひろこ・よしこ
	2 かおり	さちこ・ともこ ようこ	みつこ

男性は、三世代全てで「ひろし」が1位に！  
女性は、こ(子)がつく名前が割合が、81%(昭和9年)→6%(平成25年)に。  
※平成26年1月8日現在の坂出市住民基本台帳より。

坂出市では、平成25年の出生数が4年ぶりに前年を上回りました。今月は、赤ちゃんの名前についてみてみましょう。





今から...

坂出商業高校 1年 大川 愛実さん

市内の高校写真部より毎月とっておきの1枚が届きます。来月は坂出第一高校！

# PHOTO

☎45・6677

## Library

大橋記念図書館

火～金 9:00～18:00 土・日・祝 9:00～17:00

**休館日**  
3日(月)  
10日(月)  
17日(月)  
24日(月)  
28日(金)

Recommend  
一般向け



私の本棚  
新潮社 編

椎名誠・児玉清・井上ひさし・池上彰など23人の読書家による、本棚にまつわるちょっといい話。増え続ける蔵本と、本棚に悩むすべての読書家に贈る書。

Recommend  
一般向け



星の民のクリスマス  
古谷田 奈月 著

最愛の娘が家出した。どこへ? クリスマスに父が贈った童話の中へ。父は娘を探すため小説世界へともぐりこむ。日本ファンタジーノベル大賞受賞作。

Recommend  
一般向け



ハルモニア  
鹿島田 真希 著

きみが音楽の魂ならば、はくは音楽の肉体だ。天才美少女、その才能を誰よりも理解し、自由を受け入れる優しい青年。作曲家志望の音大生の恋と運命。

## 防災

はつる

vol.20

## 歩

土砂災害から  
身を守るために

昨年も、台風や大雨等により東京都大島町をはじめ全国で年間約1,000件の土砂災害が発生し、一瞬にして尊い生命や家屋などが奪われました。土砂災害から身を守るためには、一人ひとりが自分の住んでいる場所が土砂災害警戒区域かどうかを確認し、雨が降り始めたら早めに避難することが重要です。

平成25年12月24日に、香川県により土砂災害に対する警戒区域が指定されました。坂出市では延べ258カ所が指定されています。

土砂災害の警戒区域(市内)

	急傾斜地	土石流
特別警戒区域	78カ所	36カ所
警戒区域	93カ所	51カ所

詳細は、県中讃土木事務所管理課(☎46・7469)、市職員課危機監理室、または県ホームページで閲覧できます。

<http://www.pref.kagawa.lg.jp/kasensabo/sabo/2keikaikuiki.htm>



問合せ先 市職員課危機監理室(☎44・5023)

防災ひとくちメモ 今月の放送は5・19日(水)pm0:07～、7:07～(FM SUN 76.1Mhz)

国民年金保険料の納付は、前納制度と口座振替を利用すると便利でお得です。  
前納制度は、1年分(4月～翌年3月分)や半年分(4月～9月分、10月～翌年3月分)など、一定期間の保険料をまとめて納めると保険料が割引されます。  
口座振替は、預貯金口座から毎月自動的に保険料が引き落とされるので、納め忘れがなくなり、通常は翌月末振替ですが、1カ月早めて当月末振替にすると早割で50円安くなります。

知っておきたい

## 国民年金

2年間で約14,000円おトク!  
2年前納が始まります

す。1年分や半年分の保険料を口座振替で前納すると、現金で前納するよりも割引額が多くなります。  
また、今年4月からは、口座振替で2年分をまとめて納める2年前納が始まります。2年間で14,000円程度の割引になります。(現金納付では、2年前納はできません。)  
※口座振替が開始されるまでに2カ月程度かかりますので、1年前納や2年前納などで、4月末振替になるものは、遅くとも2月末までにお申し込みください。  
問合せ先 高松西年金事務所  
国民年金課(☎087・8222841)



## 図書館で遊ぼう!

1日(土)	英語よみかかせ	11:00～
〃	映画の会	14:00～
8日(土)	本のリサイクル八日市	10:00～
〃	紙芝居の会	14:00～
12日(水)	わらべうたであそぼう	10:30～
15・22日(土)	紙芝居の会	11:00～
18日(火)	ゆりかごおはなし会	10:30～
23日(日)	子ども茶道教室	14:00～
毎週(火)・(出)	ばそこん寺子屋	9:00～
毎週(日)	にほんご@坂出	14:00～

4日(火)	ブックスタート	13:30～
(場所:地域保健センター)		

今月の展示 仏像彫刻展

## なかよしブックン

	とき	地区
火	4日	府 中
	18日	島しょ部
	25日	松 山
水	5日	加 茂
	12日	瀬 居
	19日	林 田
木	26日	東 部 小
	6日	川 津
	13日	金山・江尻
金	20日	府 中
	27日	坂 出 小
	7日	東 部 属
	14日	附 属 庄
	21日	西

図書館通信

## 東京五輪で回想する昭利

図書館の2階に、1964年(昭和39年)の東京オリンピック頃の家庭を再現した部屋が誕生しました。図書館では、昔を回想することによって脳を活性化し認知症を予防する「出前講座」に取り組んでいます。あなたも、この部屋で昔の生活道具に触れ、思い出の時間に浸りませんか。

## 貸出 ランキング

(平成25年7月～12月)

現代詩

1	わたしと小鳥とすずと	金子みすゞ/著
2	百歳	柴田トヨ/著
3	こころ	谷川俊太郎/著
4	こんなにたしかに	まどみちお/著
5	くじけないで	柴田トヨ/著

## Gallery

☎44・5057

市民ギャラリーかもめ 開館時間 7:30～18:30(土・日・祝 8:30～17:00)

第62回香川県青年大会写真展  
～2月3日(月) 最終日は15:00まで

坂出市小学生版画展  
2月5日(水)～12日(水) 最終日は15:00まで

香川大学教育学部附属特別支援学校 児童生徒作品展  
2月13日(木)～19日(水) 最終日は16:00まで

ピアノ・ピース・プロジェクト活動のあゆみ写真展  
2月21日(金)～28日(金) 初日は10:00～、最終日は15:00まで

## Hall

☎45・1505

市民ホール 火曜休館

日	曜	行 事 名
1	土	花き展示品評会
2	日	
9	日	Lil' Sister&Y-ESS ダンス発表会
15	土	坂出市民歌謡愛好会の会
16	日	チャリティーカラオケ発表会
23	日	ルンビニ幼稚園 お遊戯会

☎45・7110

## Art Museum

開館時間 9:00～17:00(入館は16:30まで)月曜休館 市民美術館

## 生活文化展

会 期 2月1日(土)～2日(日) 2日は15:00まで  
入館料 無料  
主 催 坂出市婦人団体連絡協議会

## 第35回 毎日児童生徒書き初めコンクール

会 期 2月13日(木)～16日(日) 最終日は16:00まで  
入館料 無料  
主 催 毎日新聞高松支局 公益社団法人毎日書道学会

## おこやみ

12月1日～31日

(届出時に承諾を得て掲載しています)



# 子育てのお悩み相談室



PICK UP

## トイレ成功へのステップ

- 1 おしっこに誘う
- 2 布パンツにしてみる
- 3 誘わないで待つ

Q

トイレトレーニングっていつ頃始めるの？  
(2歳児のママ)

A

トイレトレーニングの第一歩は、お子さんがトイレトレーニングを開始する準備が整っているかどうかを確認することです。具体的には、①1人でトイレまで歩いていけること、②言葉はある程度理解し、片言でも話せること、③おしっこの間隔が空いていること(1~2時間程度)等が開始の目安になります。

まずは、朝起きたとき・外出前・寝る前など、おむつ替えのタイミングでトイレに誘ってみましょう。「おしっこが出る」「見る」「聞く」の感覚が大切です。

トイレに誘った時に失敗なくおしっこができる回数が増えてきたら、次は誘わずに待ってみて、おしっこが貯まるという感覚を覚えさせましょう。おしっこの前に自分で予告ができるようになれば完了です。しかし、安定するまでには1~2ヵ月かかります。後戻りすることもあります。焦らず待ってみましょう。(市けんこう課)



## 健康教室

市けんこう課(☎44・5006) / 地域包括支援センター(☎44・5091) / 市立病院(☎46・5131)

	内容	講師	とき	ところ	問合せ先
講話	ミュージック・ヒーリング~音楽でコロコロいきいき、カラダはつらつら	音楽療法士 野方 國枝	14日(金) 9:30~11:00	市民ふれあい会館	地域包括支援センター
	きけん!心筋梗塞・狭心症・心不全~心疾患予防ではつらつ生活!	医師 小村 泰雄	20日(木) 14:00~15:30	〃	〃
	座談会 認知症家族会「ほほえみの会」		25日(火) 14:00~15:00	市役所東館 2F	〃
	今年のインフルエンザ、新型インフルエンザ~その対策は	診療部長 中村 洋之	18日(火) 14:00~15:00	市立病院2F 講堂	市立病院
	糖尿病教室「おいしい健康習慣を、昼食から」	糖尿病内科部長 大工原 裕之	12日(水) 14:00~15:00	〃	〃
実技	救急車の正しい使い方	救急看護認定看護師 射場 光一	26日(水) 14:00~15:00	〃	〃
	運動で脳を活性化	運動指導士 太田 幸世	18日(火) 9:30~11:00	市民ふれあい会館	市けんこう課
	音楽に合わせて体操教室(バラコン)	運動指導士 尾島 文子	19日(水) 9:30~11:00	〃	地域包括支援センター
	椅子に座って体操教室	運動指導士 森 明美	6日(木) 14:00~15:30	〃	〃
	椅子に座って体操教室	運動指導士 中村 麻紀	21日(金) 14:00~15:30	〃	〃
	ヨーガで心も体もリラックス	ヨーガ講師 片山 鈴子	28日(金) 9:30~11:00	〃	〃
男性はつらつ教室	運動指導士 久保 みどり	19日(水) 9:30~11:00	勤労福祉センター	〃	

## がん検診(要予約)

市けんこう課(☎44・5006)

胃がん検診(午前)	子宮頸がん検診	乳がん検診(午前)
23日(日) 8:30~ 地域保健センター	23日(日) 14:00~ 地域保健センター (託児あり)	2日(日) 9:15~ 地域保健センター

## がん検診無料クーポン

### まだお使いになっていないかたへ

大腸・乳・子宮頸がん検診の無料クーポン券の使用期限が迫っています。まだ使用されていないかたは、2月中にぜひ受診しましょう。クーポン券を紛失されたかたは、市けんこう課までお問い合わせください。

## 母子保健行事

場所：地域保健センター ☎45・7437

対象

3~4ヵ月児健康診査	4日(火) 13:15~14:45	平成25年10月生まれ
1歳6ヵ月児健康診査	20日(木) 13:15~14:45	平成24年8月生まれ
2歳児相談	13日(木) 9:30~11:00	平成24年2月生まれ
3歳児健康診査	27日(木) 13:15~14:45	平成22年7月生まれ
離乳食講習	7日(金) 13:00~15:00	生後4~5ヵ月
※場所:四国ガス ビポット坂出		
子育てサークル	18日(火) 13:30~15:00	生後3ヵ月~1歳
パパママ学級(要予約)	19日(水) 13:30~15:30	妊婦のかたと家族
かもめ教室(要予約)	18日(火) 9:30~11:30	子育てに不安のあるかた
もくもくしゃべりスクール(要予約)	21日(金) 10:00~11:30	生後4ヵ月~1歳未満



## 相談

市けんこう課 ☎44・5006

場所

栄養相談 要予約	10日(月) 9:00~12:00	地域保健センター
こころの健康相談 要予約	13日(木) 14:00~17:00	勤労福祉センター
こども相談 要予約	21日(金) 13:30~15:30	地域保健センター
こたばの相談 要予約	13日(木) 13:30~15:30	地域保健センター
	25日(火) 13:30~15:30	〃

## 休日当番院

自動音声案内(☎45・0199)

2日(日) いけうち小児科医院 小  
宇多津町(☎49・2100)  
まつむら内科クリニック 内  
江尻町(☎44・1133)  
くわはら医院 外  
宇多津町(☎49・3200)

9日(日) 回生病院 内 小 外  
室町(☎46・1011)

11日(祝) 伊藤内科消化器科クリニック 内  
川津町(☎44・1930)  
富士クリニック 内  
宇多津町(☎49・7576)  
みのりクリニック 外  
駒止町(☎59・0082)

16日(日) 坂出市立病院 内 小 外  
文京町(☎46・5131)

23日(日) 聖マルチン病院 内 小 外  
谷町(☎46・5195)

診療時間 内・小・外 9:00~18:00

## お正月の角山登山

穏やかな快晴に恵まれた暖かな1月3日、市立病院から角山を目指しました。休日にはお客さんの行列ができる貞光線沿いの製麺所もお正月はひっそりしています。角山登山口と書かれた石柱脇から坂道が始まります。市道を横切ったところに「登山ガイド」の掲示があり、また急な坂道が続きます。しばらくすると右側に、高松の浄願時山からきた狸の石像が迎えてくれます。そこから少し登ると赤い布をまとったミニ八十八カ所の石像が両側に並んでいます。石の段々を登っていくと、久米通賢が塩田開発の際に坂出を一望したと伝えられる汐見場の碑が立っています。木がうっそうと茂っている石鎚神社をまわり込んで、大層な小さなもみじの枯れ葉を踏んで、山頂の剣神社の祠に到着です。丁度正午を告げるチャイムが足元から聞こえてきました。頂上は南北に長く、南側は日の出スポット、北側からは聖通寺山、瀬戸大橋、瀬戸内海を望めます。

この日は途中で休憩せずに一気に山頂まで登り詰めました。病院から25分。心臓の鼓動が激しく、息が切れました。角山は標高184メートルで、昨日登った飯野山422メートルの半分以下ですが、ダラダラ坂の飯野山と違って角山は急な坂道なので、急いで登るとけっこう身体にこたえます。穏やかな景色を見ながら一年の平穏無事を祈りました。

市立病院糖尿病内科部長  
大工原 裕之 先生

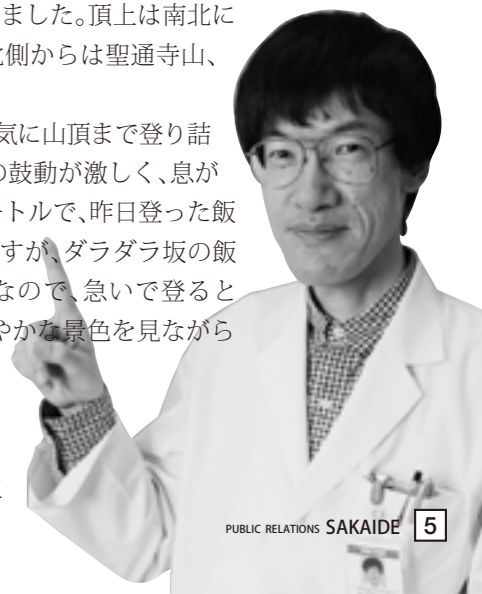





だいち  
**川邊 大地ちゃん**  
(青海町)  
H24.9.8生  
お姉ちゃん達に負けず、  
強く優しく大きくなってね!!

# キ | ャ | ラ | 弁



石川 佐智恵さんの作品  
(元町二)

ドキドキブリキアのランスです♥  
完食でした♪

## 瀬戸大橋 トワイライトスカイブリッジツアー

12/24



昨年に引き続き、今年は「最愛の人と愛を再確認」をテーマに、トワイライトスカイブリッジツアーを開催しました。参加した10組のカップルは、塔頂からのパノラマ夜景を楽しんだ後、与島PAでこの日のために特別に用意されたクリスマスディナーを堪能。心身ともに、甘く幸せなひと時を過ごしました。

手の感触だけでパートナーを当ててみよう



12/11

### ようこそ、福王寺一彦先生

東部小学校で、日本画家の福王寺一彦先生による講演が行われました。講演後には、5・6年生児童の描いた絵に、先生からアドバイスをもらう「絵画教室」を開催。児童は、日本最高峰の芸術家に触れ、絵画の奥深さを感じていました。

### ノスタルジー×アート

1/8

閉院後20年以上が経過する旧藤田外科(本町三)の建物を用いたアートプロジェクトが開催されています。参加アーティストによって再び命を吹き込まれた診療室や手術室。部屋を移動するたび、新たな感動に包まれます。



手術に取り掛かろうとしているのはなんとアロエ!?



市内に本社・事業所を持つ19社が参加

### 第1回 坂出市就職フェア

12/25

就職活動を控えた大学生を対象に、中央公民館で「坂出市就職フェア」を開催しました。県外から帰省中の学生を含む116人の参加者は、興味を持った企業のブースを次々と訪れ、熱心に質問していました。

### 投稿写真募集中!

アイドル(平成24年8月~10月生)・ペット・キャラ弁・自慢の逸品のお写真を募集しています。  
記入事項:住所・氏名(ペットの名前)・連絡先・コメント(24文字以内)  
※メールでも投稿していただけます。his yokouhou@city.sakaide.lg.jp  
■詳しくは、市秘書広報課(☎44・5000)へ。

2/10 締切



## Congratulations for coming of age

1/12

—平成26年成人式—



今年のテーマは「HOME」—  
これまで自分を慈しみ育ててくれた両親・恩師、そしてふるさとへの感謝の思いを胸に、406人の新成人が新たな門出を迎えました。

【新成人が生まれた1993~94年の出来事】  
Jリーグ開幕(93.5月)-皇太子殿下・雅子さまのご結婚(6月)  
-細川護熙政権発足(8月)-法隆寺・姫路城・屋久島・白神山地の4ヵ所が国内初の世界遺産登録(12月)-リレハンメル冬季五輪開催(94.2月)

- 社長!
- 心の広い人
- 高校教師
- ブライダルプランナー
- 漁師
- 看護師

新成人に聞く



来田 寛朗さん 中腰 祥子さん 北村 祐樹さん 沖 真有さん 西山 博紀さん 大西 晴加さん

### 将来の夢



Check

ゆるキャラ決定

# 激戦を制したのはあのキャラ

気になる結果は2ページ



## 縁起がよさそう!!

20代 新成人

## おめめがかわいい

6歳 幼稚園児



## 平安時代の王子様!

10代 女子高生



## ゆるキャラグランプリ狙いましょう!

30代 ケーキ職人



## 金時 きんちゃん と仲良くな

40代・50代 事務員



## さかいでブランド

### 3品追加

塩田クッキー  
米クッキー



森の小さな贈り物  
どんぐりクッキー  
マフィン



魚屋さんの  
うまいっ白だし  
うまいっカラカラ  
すーっとうまいっ白だし酢ダレ

PUBLIC RELATIONS

# SAKAIDE



坂出市

検索

## DATA

1月1日現在 ( )内は前月比  
人口 53,918人 (-94)  
男 25,696人 (-50)  
女 28,222人 (-44)  
世帯 21,384世帯 (-52)

(12月)  
出生 34人 (12)  
死亡 70人 (-3)  
転入 124人 (-34)  
転出 182人 (64)  
交通事故 58件 (死者0人)  
救急 364件  
火災 1件

※平成22年の国勢調査を基本に、  
毎月の住民移動から推計した人口・世帯数です。

市制施行 昭和17年(1942)  
市の面積 92.46km<sup>2</sup>  
市の木 珊瑚樹  
市の花木・草花 桜・コスモス

### 市内高校写真部作品

6p

### 抽選で市内共通商品券 広報クイズ

### ランキングでみる坂出市

9p

### 第24回天狗まつり

13p

マラソン以外にもお楽しみがいっぱい!

### 入学通知書発送します

12p

4月からは新入生!

### 所得の申告相談

10p

3月17日申告締切

### 市の家計簿公開します

平成24年度決算と職員の状況

### まいまいこ

## 高齢者が安心して暮らせるまちへ 高齢者おかえり支援システム