



市民と市政をつなぐ情報紙



市公式ウェブサイト
災害情報や休日当番医などの情報
を掲載しています。

www.city.naruto.tokushima.jp

広報なると Naruto

2022

No.852

City Public Relations

4

それぞれの歴史に、幕。



表紙

市内の幼稚園で閉園式と引継式

幼稚園の再編に伴い、黒崎、里浦、大津西、堀江南の各幼稚園では閉園式、成稔幼稚園では引継式がそれぞれ行われました。堀江南幼稚園では、最後の卒園生となった3人が教職員や保護者に見守られながら、園舎に別れを告げました。

※ 2～4ページに関連記事。



市内5つの幼稚園で閉園式と引継式 成稔幼稚園は、公私連携施設へ移行

子どもたちの成長を見守り続けてきた市内4つの幼稚園が、長い歴史に幕を下ろしました。3月17日には堀江南幼稚園で、同24日には黒崎、里浦、大津西の3園で閉園式が行われ、関係者らが園との別れを惜しみました。また、公私連携施設へ移行する成稔幼稚園では同24日に引継式が行われました。

本市における幼稚園の歴史は、明治39年の精華幼稚園設立から始まり、その後多くの公立幼稚園が市内各地に設立されました。これらの公立幼稚園は、いずれも地域の方々や保護者の皆さんに支えられながら、地域の将来を担う人材育成の場として、また、地域活動の拠点として運営されてきました。

しかし、少子化の進行や教職員の就業環境の変化など、就学前教育・保育を取り巻く環境の変化に対応するため、市では令和2年8月に公立幼稚園の再編の方針を定める「鳴門市公立幼稚園のあり方について」を策定。これを踏まえ、令和3年度末をもって現在休園中の4園(島田、北灘東、瀬戸、鳴門東)を含めた8園の閉園と成稔幼稚園の公私連携施設への移行が決まりました。

本市の公立幼稚園は令和4年度より7園に再編され、新たなスタートを切ることになりますが、それぞれの幼稚園で培われてきた歴史と伝統は、本市におけるかけがえのない財産として、これからも本市幼稚園教育に引き継がれます。市民の皆さんには、今後とも本市教育行政への変わらぬご支援とご協力をお願いします。

園の沿革

昭和3年に撫養町立黒崎幼稚園として創立され、同22年5月に鳴門市黒崎幼稚園に改称。昭和48年6月に現在の清水園舎に移転し、昭和53年には創立50周年を迎えた。多くの地域の方に見守られながら、これまでに2739人の卒園生を輩出した。

関係者インタビュー



丸宮 朋さん
(幼稚園OB)

「私もたくさんさんの楽しい思い出がありますし、閉園は寂しいの一言です。地域の希望である子どもたちには、大人になっても黒崎幼稚園の良さや出会った友達、地域のつながりを大切にしていきたいと思っています」

黒崎幼稚園



園の沿革

昭和14年に創立され、昭和45年の里浦南幼稚園との統合や園舎の増改築などを経て、現在の形に至る。園庭には芋畑を備えるなど、地域の特徴を生かした教育で、多くの子どもたちがのびのびと健やかに成長し、4453人が巣立った。

関係者インタビュー



石川 光徳さん
(PTA会長)

「妻と子ども2人が通った幼稚園が閉園になるのは寂しいです。自然豊かな環境で、子どもたちののびのびと生活していました。地域の方とも触れ合いながら、みんな毎日楽しそうに通園していた姿が印象的です」

里浦幼稚園



園の沿革

昭和4年に私立大津西幼稚園として創立。同30年に鳴門市大津西幼稚園となり、同46年に現園舎が完成。同53年には創立50周年を迎えた。園区は広範囲にわたり、さまざまな産業や文化的価値が存在する環境で学んだ園児3675人が巣立った。

関係者インタビュー



橋本 めぐみさん
(PTA幼稚園部長)

「地域の方も協力的で本当にすてきな場所です。芋の収穫やリンコンの葉を使った遊びなどは、この地域じゃないとできなかった。園児のために、たくさんの方の企画を考えてくれた先生方には感謝の気持ちでいっぱいです」

大津西幼稚園



園の沿革

昭和3年に私立堀江南幼稚園として創立。同42年1月に鳴門市堀江南幼稚園に改称され、平成10年10月に現在の園舎へ新築移転した。旧吉野川河畔の豊かな自然環境の中で園児たちはすくすくと成長し、1486人の園児を輩出した。

関係者インタビュー



市橋 幸夫さん
(幼稚園OB)

「閉園は寂しいですが、子どもも少なくなっており、これも時代の流れかなと思います。最後の卒園生は3人と少人数でしたが、その分先生方が一人ひとり丁寧に見てくださって、保護者としても感謝しています」

堀江南幼稚園



園の沿革

大正8年に私立成稔幼稚園として創立され、令和元年には創立100周年の節目を迎えた。4月からは公私連携施設に移行し、これまでの歴史と伝統を継承しつつ、民間事業者ならではの創意工夫により、さらなる魅力の向上を図る。

関係者インタビュー



北田 愛由美さん
(PTA会長)

「幼稚園の前には公民館があり、園児も地域の方との交流をいつも楽しみにしていました。これからも『成稔』の名前が残ることはうれしく思いますし、変わらず地域の皆さんに親しまれることも園であってほしいです」

成稔幼稚園





たくさんの思い出を ありがとう。

各園で行われた閉園式と引継式の様子
を写真で紹介します。



新型コロナワクチン追加接種(3回目接種)のご案内

2回目接種から6カ月を経過した方に順次接種券を送付しています (4月は2回目を令和3年10月に接種した方に順次送付)

市では12月以降、感染リスクがより高い医療従事者等やクラスター発生・重症化予防の観点から高齢者施設等での追加接種を進め、続いて2月から一般の方への接種を進めています。

接種券については、3月末までに約38,000人(令和3年9月までに2回目を接種した方)へ送付しており、同年10月に2回目を接種した方へは、4月に順次送付します。3月末時点で約25,000人の方への追加接種が完了しており、これは、18歳以上の接種対象者の約6割に当たります。

新型コロナワクチン接種により得られた免疫は、時間の経過とともに低下し予防効果が失われていくことから、接種を希望される方は、接種券がお手元に届きましたらできるだけ早く予約を行っていただきますようお願いいたします。

なお、ワクチンは温度管理が非常に厳しく供給量も限定されているため、廃棄などが出ないように事前予約制で接種を進めています。急なキャンセルなどがあった場合はワクチンの廃棄につながりますので、予約日を忘れないようにご注意ください。

■県平均や全国平均との接種率の比較(3月21日現在)

鳴門市の全人口に対する追加接種率を徳島県や全国の平均と比較すると、本市の41.7%に対し、県平均は39.3%、全国平均は35.1%となっています。

また高齢者の接種率は、本市の77.6%に対し、県平均は77.1%、全国平均は76.3%となっており、県や全国と比較しても接種率が高いことが分かります。

	鳴門市	徳島県	全国
追加接種率	41.7%	39.3%	35.1%
高齢者の接種率	77.6%	77.1%	76.3%

■集団接種のご案内

4月17日(日)、ウズホールで集団接種を実施します。接種時間については、予約の際にご確認ください。

ウズホールは、ボートレース鳴門敷地内(ウズパーク北側)にあります。駐車スペースには限りがありますので、ご来場の際は公共交通機関などをご利用ください。

■所在地 撫養町大桑島字湊岩浜48-1

■最寄りのバス停

- ・徳島バス…「小鳴門橋」停留所
- ・地域バス…「高速鳴門バス停前」停留所

■注意 ウズホール内にトイレはありません。ウズパークサイクルステーション内のトイレをご利用ください。



■相談などはこちら

▶鳴門市新型コロナワクチン接種コールセンター

☎088・626・7020

(午前9時～午後5時30分 ※年末年始、土日祝日を除く)

※聴覚に障がいがあるなど、電話での相談が難しい場合は、FAX088・655・0125まで。

※おかけ間違いのないようご注意ください。

Webでも追加接種の予約が可能です

下記二次元コードかURLよりワクチン接種予約サイトへアクセスし、会場・日時などを選択の上、予約を確定してください。

https://queue.smp.ne.jp/waitingroom?r=vaccine3_naruto
市公式ウェブサイトからも予約サイトへアクセスできます。



一般会計の歳入

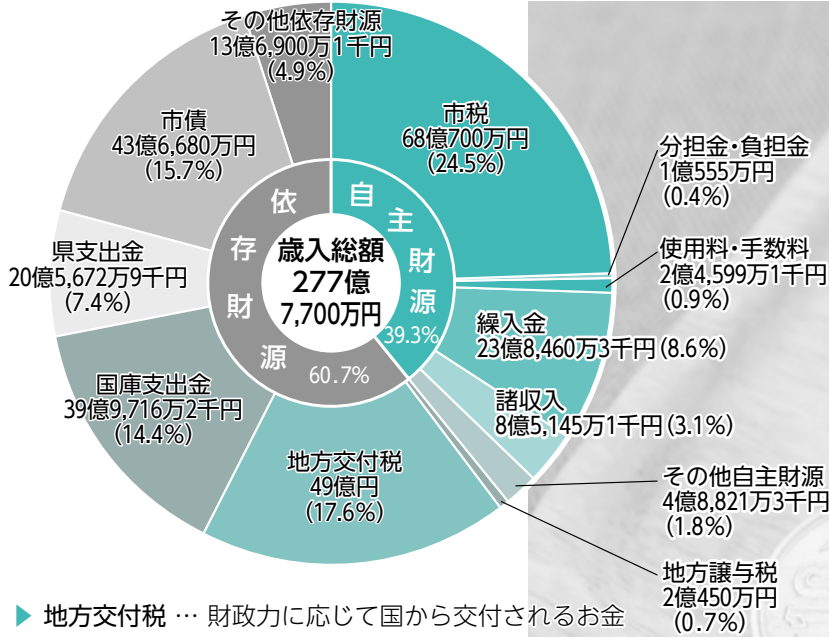

- ▶ 地方交付税 … 財政力に応じて国から交付されるお金
- ▶ 国庫支出金 … 国が用途を特定して交付するお金
- ▶ 県支出金 … 県が用途を特定して交付するお金
- ▶ 市債 … 建設事業などに充てるための借入金

令和4年度 鳴門市の 予算

2月16日から3月15日までの28日間の会期で開かれた市議会第1回定例会で、令和4年度当初予算が決まりました。今回は予算の概要のほか、重点的に取り組む事業を紹介します。

問 財政課 ☎088・684・1221

「あらたなる」とを創る

本市の財政状況は、人口減少や新型コロナウイルス感染症の影響などにより、歳入の根幹をなす市税が令和2年度以前の水準にまで回復することが見込まない中、歳出面では社会保障関係費が増加傾向にあるとともに、公債費についても高い水準で推移するなど、依然として楽観視できる状態ではありません。

加えて、長期化する新型コロナウイルスや感染症の感染拡大防止と社会経済活動の両立を図りつつ、「新庁舎整備事業」などの大規模事業に取り組むことから、持続可能な健全財政の構築を目指すとともに、「第六次鳴門市総合計画（後期基本計画）」に掲げる重点事業を積極的に展開し、本市の将来都市像の実現に向け取り組まなければなりません。

こうしたことから、令和4年度当初予算では、結婚・新生活から妊娠・出産、子育て、教育までの各ステージをサポートする「なるとまるごと子育て応援パッケージ事業をはじめ、「第七次鳴門市総合計画」の策定や「都市計画マスタープラン」の見直し及び「立地適正化計画」の策定など、「あらたなる」とを創るために必要となる施策に重点を置いた予算編成を行いました。予算総額は、277億7700

万円、前年度と比較して4.3%の減となっています。

歳入

歳入の主なものとしては、市税が市民税や固定資産税の増などにより、68億700万円（前年度比3.8%増）で全体の24.5%を占め、地方交付税は、17.6%、国庫支出金は14.4%などとなっています。市債は、道の駅「くるくるなると」整備事業に伴う総合戦略推進事業債や臨時財政対策債の減などにより、43億6680万円（前年度比5.5%減）を計上しました。

なお、地方消費税の引き上げに係る地方消費税交付金の増分（社会保障財源化分）は、扶助費などに充当しています。

歳出

人件費と扶助費、公債費を合わせた義務的経費は、人件費や長期債元金の減などによる公債費の減に対し、認定こども園運営費負担金などによる扶助費の増により、139億9588万3千円（前年度比0.4%増）となっています。

補助費等は、子育て応援パッケージ事業の増などにより、18億5295万2千円（前年度比

過去5年

一般会計 当初予算の推移

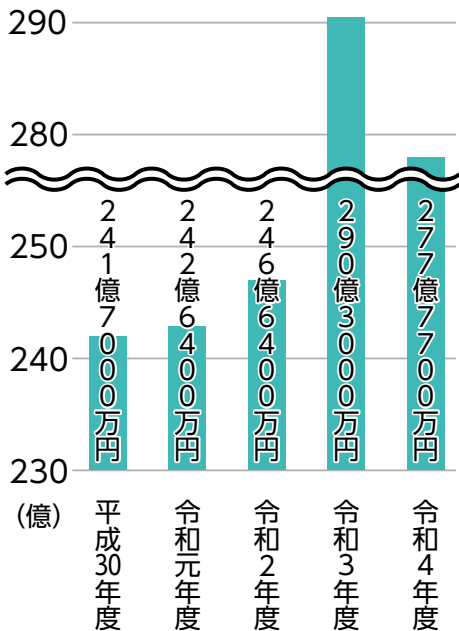

一般会計の歳出

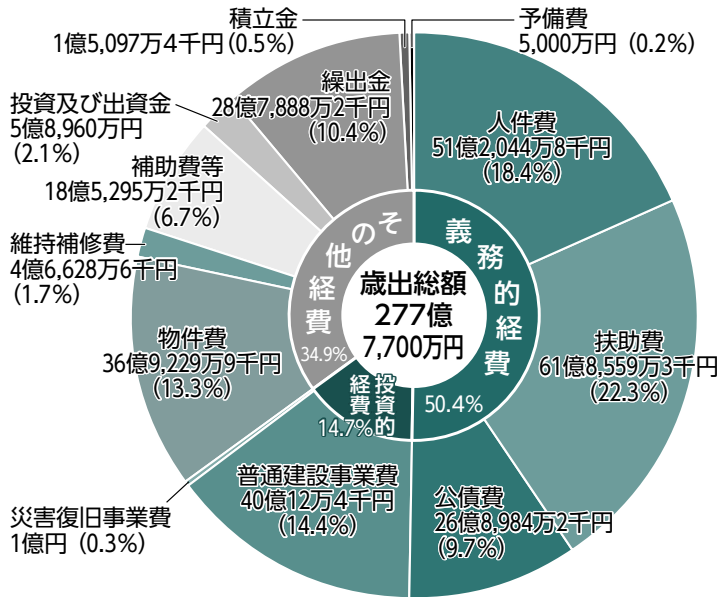

- ▶ 義務的経費 … 人件費や借入金返済など、必ず支払わなければならないお金
- ▶ 扶助費 … 生活保護費や子ども・高齢者・障がい者の支援に必要な経費
- ▶ 公債費 … 市債の返済に充てる元金と利子
- ▶ 投資的経費 … 道路整備や施設建設、災害復旧などに使うお金
- ▶ 物件費 … 消耗品・光熱水費などの消費的性質を持つ経費

令和4年度 一般会計当初予算額

277億7,700万円 (前年度比 12億5,300万円減)

特別会計予算 (歳入・歳出)

特別会計項目	当初予算額	前年比
国民健康保険事業	71億 322万円	3.0%増
後期高齢者医療	10億2,496万円	5.9%増
介護保険事業	70億1,584万円	0.4%増
光熱水費等支出	6億7,940万円	14.1%増
給与費等管理	50億7,390万円	1.3%減
公債費管理	26億8,734万円	3.5%減

企業会計予算 (支出のみ)

企業会計項目	当初予算額	前年比
水道事業	45億6,365万円	7.9%増
モーターボート競走事業	587億5,798万円	9.1%増
下水道事業	16億 309万円	7.6%増

9・2%増)となっています。
 投資的経費は、新庁舎整備事業や高機能消防通信指令システム・消防救急デジタル無線システム・全面更新整備事業の増などにより、41億12万4千円(前年度比10・8%増)となっています。
 積立金は、ポートレース鳴門まちづくり基金および健康づくりの推進と地域の医療を守り育む基金への積立金の減などにより、1億5097万4千円(前年度比93・7%減)となっています。

特別会計は、一般会計と別に設けられ、独立した経理管理が行われる会計で、予算を使用する用途が限定されています。
 企業会計は、地方公共団体が運営する地方公営企業会計です。本市には、水道、ポートレース、下水道の3つの事業があります。
 ※予算額などは左表参照(千円以下切り捨て)。

特別会計・企業会計予算

「あらたな なると」を創る。主要施策紹介

令和4年度の重点事業を紹介します。

県内随一の「子育て応援都市」を目指して



なるとまるごと子育て応援パッケージ事業 …1億7,800万円(歳入の減額および事務費を含む)

令和4年度から7年度までの4年間を「子育て世帯定住促進施策の集中実施期間」と位置付け、結婚・新生活、妊娠・出産、就学前から高校、住宅取得の各ステージの子育て世代を包括的にサポートする「なるとまるごと子育て応援パッケージ事業」をスタートします。

本市が県内随一の子育て応援都市に生まれ変わり、子育て世代の定住人口の確保を実現していくための切り札として、強力に推進していきます。

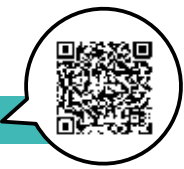

▼支援フロー ※各事業の詳細は、市公式ウェブサイトで紹介しています。

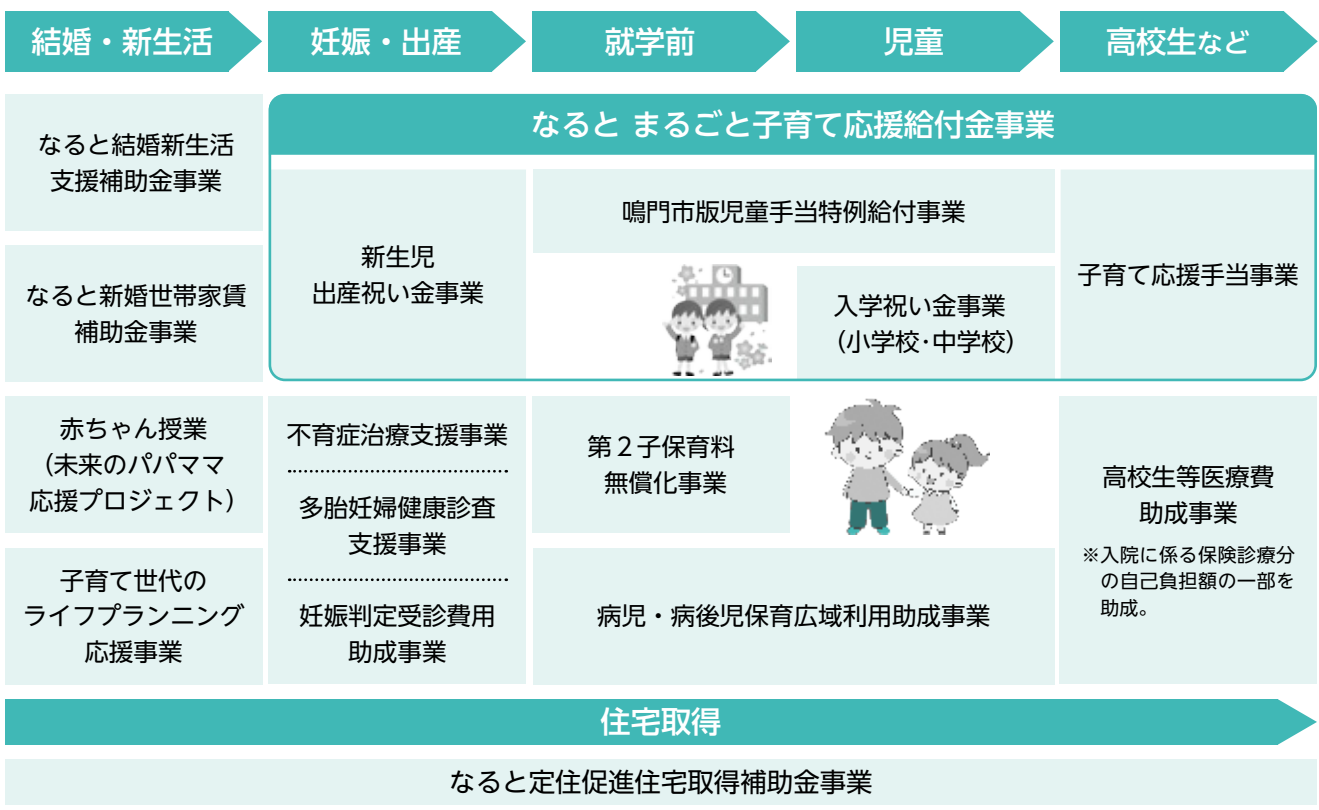

▼「なるとまるごと子育て応援パッケージ事業」の主な内容を紹介

なると結婚新生活支援補助金
…1,650万円

夫婦ともに39歳以下の新婚世帯が、市内で新生活を始めるに当たり必要となる居住費(敷金、礼金、仲介手数料等)、引越越し費用を支援します。

**なると新婚世帯家賃補助金**
…594万円

夫婦ともに39歳以下の新婚世帯を対象に、市内の民間賃貸住宅に居住する際に必要となる家賃の一部を最大2年間支援します。

**なると定住促進住宅取得補助金**
…3,200万円

若者の移住定住を促進するため、市内に住宅を建設または購入した夫婦のいずれかが39歳以下の世帯に対し、最大100万円を支援します。

**不育症治療支援事業**
…150万円

不育症検査や治療に要した医療費の自己負担分について、一部を助成することにより、不育症の治療などを行う夫婦(事実婚を含む)を支援します。

**なるとまるごと子育て応援給付金**
…8,360万円

子どもの出産から高校生に至るまでの各ステージで子育て家庭を継続的に応援するため、市独自の子育てを応援する給付金を支給します。

**第2子保育料無償化事業**
…630万円(歳入の減額 2,520万円)

認可保育所、認定こども園の利用者負担額(保育料)を世帯の所得階層や兄弟の年齢にかかわらず、第2子について無料とします。

**新型コロナウイルス感染症対策 緊急支援策「第15弾」****新型コロナウイルス
ワクチン接種事業**

…8,936万円 ※3月補正予算(令和4年度への繰越額含む)。

新型コロナウイルスワクチンの追加接種(3回目接種)を、安心・迅速・円滑に実施できるよう、接種体制の整備を行います。

**アフターコロナを見据えた
設備投資支援事業**
…1,000万円

市内の中小企業者や個人事業主の生産性向上や事業・販路拡大などにつながる新たな設備投資を促進するために、費用の一部を支援します。

**新型コロナウイルス対策
地域活動推進補助金**
…200万円

市民グループや地域団体、企業などが主体となり、企画実施する地域イベントなどの取り組みを応援するため、実施団体へ補助金を交付します。

住宅安心リフォーム支援事業
…1,002万円

市民の住宅環境の向上を図るとともに、住宅関連産業に対する受注機会の拡大などを目的として、住宅安心リフォーム助成の枠を拡充します。

拡充

道の駅「くるくる なると」整備事業 …3,075万円

交流人口拡大と地域活性化を図ることを目的とする「四国のゲートウェイ推進事業」の基幹施設として、大津町の国道11号沿いに整備を進めている道の駅「くるくる なると」が4月29日（金・祝）に開駅します。「食のテーマパーク」をコンセプトに、多くの地域住民、観光客にとって目的地となる訴求力の高い施設運営を進めます。四国の玄関口にある道の駅として、四国、そして西日本を代表する道の駅を目指していきます。

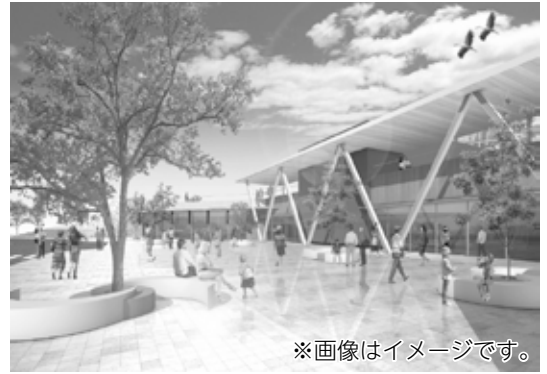

※画像はイメージです。

サイクルツーリズムを中心とした 地域活性化推進事業 …1,278万円

2025年大阪・関西万博や大鳴門橋自転車道の開通を見据え、大鳴門橋の自転車道を想定した広域サイクリングコースの検討やサイクリストの受け入れ環境の充実などを進めます。



地域産業活性化「鳴門モデル」 推進事業 …5,200万円

道の駅「くるくる なると」と「ふるさと納税事業」を連携させることで、地場産品を生かした商品開発や販路拡大等を推進し、地域経済の活性化に寄与する「鳴門モデル」となる地域商社事業に取り組みます。



鳴門市・北島町共同浄水場 整備事業 …22億6,182万円

老朽化が進み、耐震性能などに課題がある浄水場を、北島町と共同で整備します。令和8年度の供用開始に向けて、1日でも早く安全安心な水を安定的にお届けできるよう事業を進めていきます。



新庁舎整備事業 …21億5,000万円

新庁舎整備の基本理念である「市民の安全安心をまもり、絆をはぐむ鳴門らしい庁舎」の実現に向け、令和6年1月の竣工を目指した新庁舎の整備を進めます。令和4年5月から建設工事に着手予定です。



※画像はイメージです。

鳴門市地域公共交通計画 策定事業 …500万円

高齢化の進展などを背景とした輸送需要の変化やニーズの多様化に対応するため、今後の本市が目指すべき公共交通の基本的な在り方を示す「鳴門市地域公共交通計画」を策定します。

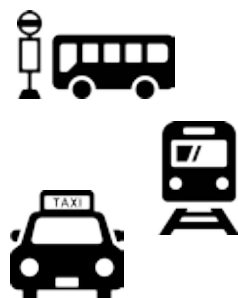

第七次鳴門市総合計画 策定事業 …980万円

本市の目指すべき方向を実現するための施策を明らかにし、総合的、体系的かつ計画的なまちづくりの基本方針となる「第七次鳴門市総合計画」を策定します。計画期間は、令和5年度から8カ年。



スポーツ少年団活性化事業 …130万円



登録者数が減少しているスポーツ少年団について、団員数の確保と指導者育成の両面から活性化を図ります。また、マルチスポーツクラブの創設により運動機会を創出し、団員数の増加につなげます。



文化会館耐震化調査事業 …1,000万円



耐震性能の不足などから現在休館中の文化会館について、京都大学工学研究科建築学専攻に研究委託を行い、本市にふさわしい文化会館の耐震補強案、改修費用などについて調査を行います。



「鳴門まちなか絵本図書館」 創出事業 …74万円



市内のいろいろな場所で本と出会い、幼少期から気軽に本に触れられる環境づくりとして、親子連れや子どもたちが立ち寄ることができる店舗・事業者を募集し、地域ぐるみで「絵本のまちなると」を目指します。



高機能消防通信指令システム・ 消防救急デジタル無線システム 全面更新整備事業…3億9,600万円

各システムを全面更新し、迅速で的確な119番通報の受信と消防救急体制の強化を図ります。また、聴覚や言語機能に障がいのある方が、簡単な操作で素早く119番通報ができるシステムを導入します。



「なると家」の家計簿

予算を身近に感じていただくため、令和4年度の当初予算(277億7,700万円)を5千分の1に換算して、家計簿に置き換えてみました。すると、「なると家」の家計の総額は昨年度より26万円ダウンの555万円になります。

家賃収入(モーターボート競走事業会計からの

収益金繰入)が減った一方で、貯金の取り崩し(基金繰入)が増えています。また、収入総額のうち、大部分を親からの仕送りが占めていることが見て取れます。支出を見ると、食費を切り詰めて2万円減らしたものの、介護・育児・医療費や生活費が増加していることが分かります。

■収入

給料 [市税、地方譲与税]	140万円(135万円)
親からの仕送り [国・県支出金、地方交付税など]	246万円(227万円)
家業収入 [使用料・手数料など]	7万円(8万円)
家賃収入 [財産収入、貸付金収入など]	27万円(82万円)
貯金の取り崩しなど [繰入金]	48万円(36万円)
借入金 [市債]	87万円(93万円)
合計	555万円(581万円)

※令和4年度一般会計当初予算を5千分の1に換算して表記しています。()内は前年度の額。

■支出

食費 [人件費]	102万円(104万円)
介護・育児・医療費 [扶助費]	124万円(119万円)
生活費 [物件費、補助費など]	112万円(103万円)
自宅の修理代 [維持補修費、災害復旧費]	11万円(11万円)
不動産の購入代 [普通建設事業費]	80万円(72万円)
子どもへの仕送り [他会計への繰出金など]	69万円(68万円)
借入金の返済 [公債費]	54万円(56万円)
貯金 [積立金]	3万円(48万円)
合計	555万円(581万円)

電話番号に市外局番の記載がない場合、市外局番は【088】です。

募集
Recruit

パブリックコメントを募集します

☎ 人権推進課 ☎684・1148 FAX684・1370

下表の制度の導入に当たり、市民の皆さんの意見を募集するパブリックコメントを実施します。要綱案等は、期間中に人権推進課で閲覧できるほか、市公式ウェブサイトにも掲載します。多くのご意見をお待ちしています。

■鳴門市パートナーシップ・ファミリーシップ宣誓制度(案)

募集期間	4月7日(木)～5月6日(金)
内容	2015(平成27)年に制定した鳴門市男女共同参画推進条例のもと、性の多様性や[LGBT]などの人々に対する社会的理解が広く浸透し、誰もが人生のパートナーや大切な人と自分らしく、安心して暮らすことができるまちをめざします。
意見の提出方法	住所、氏名、電話番号、意見を記入し、持参、郵送、FAX、メールのいずれかの方法で人権推進課へ。 メール：jinkensuishin@city.naruto.i-tokushima.jp
対象者	①市内在住・在勤・在学の方 ②市内に事務所または事業所がある個人や法人、その他の団体 ③この手続きに係る案件に利害関係がある方

お知らせ
News

令和4年第1回定例会報告 当初予算案・人事案件などを審議

☎ 総務課 ☎684・1124

2月16日から3月15日までの28日間の会期で第1回定例会が開かれ、令和4年度当初予算案など34議案、人事案件3件についてそれぞれ審議され、原案どおり可決・同意されました。

■人事案件

教育委員会委員の任命、固定資産評価審査委員会委員の選任、農業委員会委員の任命について、それぞれ次の方が同意されました。

▶教育委員会委員

加藤 寛司氏(徳長・64歳・再任)

▶固定資産評価審査委員会委員

至極 美智代氏(里浦・54歳・新任)

▶農業委員会委員

小林 幸男氏(東馬詰・69歳・新任)



お知らせ
News

傷病手当金支給申請の 受付期間を延長します

☎ 保険課 684・1204

■4月1日～6月30日も支給対象期間に

国民健康保険・後期高齢者医療保険に加入している被用者(会社等に勤めている人)などが新型コロナウイルスに感染または感染が疑われ、療養のために仕事をすることができない場合に傷病手当金を支給していますが、令和4年4月1日から6月30日の期間についても、支給の対象となりました。

対象者や必要書類など、制度の詳細内容は保険課へお問い合わせいただくか市公式ウェブサイトをご覧ください。申請は、保険課や市公式ウェブサイトで配布する申請書類を、持参または郵送で同課へ提出してください。

▶支給対象日数

…就労できなくなった日から起算して3日を経過した日(4日目)から就労ができない期間のうち、就労を予定していた日

▶支給額の計算

…1日当たりの支給額(※)×支給対象日数

※(直近の継続した3カ月間の給与収入の合計額)÷就労日数)×2/3

募集
Recruit

お取り寄せ情報サイト 「なるとモール」掲載事業者募集

☎ 観光振興課 ☎684・1157

■「なるとモール」とは？

ネットショッピングでの特産品のPRなどを目的として開設されたお取り寄せ情報サイトです。鳴門の特産品、土産物などをお取り寄せできるオンラインショップ情報をまとめています。
アクセスはこちら▲



■掲載事業者を募集中です(掲載無料)

「なるとモール」への掲載を希望する事業者を随時募集していますので、ぜひお申し込みください。

▶対象事業者 次の①②を満たす事業者

①市内に事業所または店舗があること

②ホームページまたはショッピングサイトで鳴門の特産品などのお取り寄せが可能であること

▶申し込み 指定の申込フォームに①店舗名②店舗住所③担当者名④電話番号⑤ホームページやショッピングサイトのURL⑥100文字程度の店舗紹介文を入力の上、⑦店舗・商品などの紹介画像を1枚添付して申し込んでください。担当者から折り返し連絡します。

申し込みはこちら▶



郵送先住所の記載がない場合、住所は「〒772・8501 撫養町南浜字東浜170」です。

子ども

Child

児童手当の各種届け出をお忘れなく

☎ 子どもいきいき課 児童担当 ☎684・1225

■ 出生や転入などの翌日から15日以内に

お子さんの出生や転入・転出など、新たに児童手当に関する手続きが生じた場合は、事由発生日の翌日から15日以内に届け出が必要となりますので、子どもいきいき課までお越しください。なお、届け出には添付書類が必要な場合もあります。詳しくは同課までお問い合わせください。

届け出が遅れると、児童手当が受給できない月が発生する場合がありますので、早めの手続きをお願いします。

▶ 届け出が必要な事由

- 子どもが生まれたとき
- 住所を変更したとき
- 公務員から民間への出向や公務員を退職したとき
- 子どもを養育しなくなったとき
- 子どもが国内に居住しなくなったとき
- 氏名が変わったとき
- 受給者と子どもが別居したとき など

支援

Support

ひとり親家庭の方を応援 資格取得に給付金が活用できます

☎ 子どもいきいき課 児童担当 ☎684・1231

就職に役立つ資格の取得を促進するため、市内在住のひとり親家庭の父または母(20歳未満の児童を扶養している方)を対象に、高等職業訓練促進給付金を支給します。

▶ 支給対象

児童扶養手当の支給を受けている、または同様の所得水準の方のうち、次の資格取得のために養成機関で修業し、当該資格の取得が見込まれる方(条件によっては通信制も可)

▶ 対象資格

介護福祉士、理学療法士、保育士、正・准看護師、作業療法士 など

▶ 支給対象期間

修業する期間の全期間(上限4年)

▶ 支給日

申請月以降の各月の月末

▶ 支給額(令和4年度新規申込者)

- 市町村民税非課税世帯 月額10万円
- 市町村民税課税世帯 月額70,500円

※対象資格など、詳しくは子どもいきいき課までお問い合わせください。

支援

Support

就学困難世帯に 教育費用の一部を援助

☎ 学校教育課 ☎686・8802

■ 申請は4月22日までに

経済的理由などで、児童・生徒の就学が困難な世帯に対し、小中学校の義務教育に必要な費用の一部を援助します。

令和4年度の就学援助を希望する方は、各学校にある申請書に必要書類を添えて、4月22日(金)までに各学校または学校教育課へ提出してください。なお、この制度を利用するには所得の制限がありますので、詳しくは同課までお問い合わせください。

▶ 対象者

原則として市内に住所を有する児童・生徒の保護者で、生活保護法に規定する要保護者に準ずる程度に生活が困窮しており、市教育委員会が受給を必要と認めた方

※申請受付後、審査は世帯全員の所得の合計で判断します。申請までに税の申告を済ませてください。なお、住民票が別の場合でも、一緒に住んでいれば同一世帯とみなします。

支援

Support

子どもの居場所づくりを推進する 団体を応援します

☎ 子どもいきいき課 児童担当 ☎684・1537

■ 「子どもの居場所づくり事業補助金」を交付

市では、放課後などに無料または安価で栄養のある食事の提供や学習の支援といった、温かなだんなの場を提供する「子どもの居場所づくり」実施団体に、予算の範囲内で補助金を交付します。

▶ 対象団体

主に市内で活動している市民団体

▶ 対象事業

市内でおおむね月1回以上実施する、子ども食堂などの食事の提供や学習の支援など

▶ 補助対象額

- 初期運営経費 上限10万円
- 食事の提供・学習の支援合わせて 上限40万円

▶ 応募方法など

4月5日(火)から28日(木)までに、応募書類を持参または郵送で子どもいきいき課へ提出してください。書類審査や選考検討会を経て、採択団体を決定します。

※応募の手引きや応募書類などは、同課で配布しているほか、市公式ウェブサイトからもダウンロードできます。



電話番号に市外局番の記載がない場合、市外局番は【088】です。

募集
Recruit

市営住宅の一時的な利用を可能に
コロナ対策で入居者募集

☎ まちづくり課 住宅担当 ☎684・1162

新型コロナウイルス感染症の影響による解雇などにより住宅を失った方に対し、市営住宅の居住を一時的に認める取り組みを行っています。入居に際しては審査がありますので、詳しくはまちづくり課までお問い合わせください。

- ▶ **対象者** 令和2年1月1日以前から本市にお住まいの方で、新型コロナウイルス感染症の影響による解雇などにより、住居から退去を余儀なくされた方やそのご家族
- ▶ **受入期間** 原則6カ月以内(最長1年間まで)
- ▶ **住宅概要**

	家賃	階数	構造	間取り
矢倉団地 世帯向け住宅	9,600 ～14,300円	3階	4階 建て	3DK (40.2㎡)
矢倉団地 単身者向け住宅	6,900 ～10,300円	3階	4階 建て	2DK (30.7㎡)

※矢倉団地は駐車場がありません。
世帯向け住宅の申し込みには1人以上の親族の同居が必要です。
家賃は世帯所得に応じて決定します。

お知らせ
News

マイナンバーカード申請者などに
粗品をプレゼント

☎ 市民課 ☎684・1092

4月中に市民課でマイナンバーカードを申請・受け取り・更新された方に、粗品をプレゼントします。まだカードを作っていない方、作ったのにまだ受け取りに来ていない方、更新時期が来ているもしくは過ぎてしまった方も、この機会にぜひ市民課までお越しください。数に限りがありますので、お早めに！

- ▶ **実施期間** 4月1日(金)～なくなり次第終了
 - ▶ **申請時に必要なもの**
 - ① 本人確認ができる書類(運転免許証など顔写真付きのもの1点、顔写真付きのものがない場合は保険証や介護保険証など2点)
 - ▶ **受け取りに必要なもの**
 - ① 本人確認ができる書類 ② マイナンバー通知カード
 - ③ 暗証番号(数字4桁と必要に応じてアルファベット大文字と数字混じりの6桁以上16桁以内)
 - ▶ **更新に必要なもの**
 - ① マイナンバーカード
 - ② 暗証番号(受取時に登録したもの)
- ※忘れたときは、新しく登録できます。

お知らせ
News

「固定資産課税台帳」閲覧
「価格等縦覧帳簿」縦覧について

☎ 税務課 固定資産税担当 ☎684・1131

固定資産課税台帳の閲覧と価格等縦覧帳簿(土地・家屋の所在地や面積、評価額などを記載)の縦覧ができます。

- ▶ **期 間** 5月31日(火)まで
- ▶ **場 所** 税務課 固定資産税担当窓口

■ 手数料

- ▶ **固定資産課税台帳** 期間中は無料(期間外は350円)
- ▶ **価格等縦覧帳簿** 無料

■ 対象者

- ▶ **固定資産課税台帳** 納税義務者やその代理人、納税管理人、借地・借家人
- ▶ **価格等縦覧帳簿** 本市の固定資産税納税者(土地または家屋のみの納税者はそれぞれの縦覧帳簿のみ)

■ 必要なもの

本人確認ができるもの(運転免許証など)のほか、代理人は委任状が必要
※借地・借家人は、賃貸借契約書の提示も必要。

お知らせ
News

「第九」交響曲演奏会は
中止が決定しました

☎ 文化交流推進課 ☎684・1538
認定NPO法人鳴門「第九」を歌う会事務局 ☎686・9999

5月1日に鳴門教育大学体育館で予定されていた第39回ベートーヴェン「第九」交響曲演奏会については、新型コロナウイルス感染拡大の影響により中止することが決定しました。市と鳴門「第九」を歌う会では、開催に向けて関係機関と協議を重ねてきましたが、参加者の皆さんの健康・安全面を第一に考慮し、苦渋の決断ではありますが中止という判断をすることとなりました。

当演奏会を心待ちにされていた皆さまにおかれましては、大変申し訳ございませんが、ご理解賜りますようよろしくお願い申し上げます。



令和元年に開かれた
第38回演奏会の様子

郵送先住所の記載がない場合、住所は「〒772・8501 撫養町南浜字東浜170」です。

支援
Support

頑張る企業をサポートします 企業立地奨励制度をご利用ください



商工政策課 ☎684・1468

本市に事業所の新設・移転などを行う企業は、一定の要件を満たすと、固定資産税の課税免除等の支援措置や雇用奨励金を受けることができます。

また、業種や雇用者数などの条件によっては、不動産取得税の軽減措置や法人税の税額控除等の支援措置が受けられる制度に申請できる場合があります。

▼ 奨励内容

本市から企業立地奨励事業(者)の指定を受け、右表の適用要件などを全て満たした場合に、次の奨励措置を受けることができます。

固定資産税 課税免除	奨励指定事業所の設置に要した投下固定資産の額により、固定資産税の課税を5年間免除(3年間全額免除、2年間半額免除)します。
雇用奨励金	奨励指定事業者が、奨励指定申請日から操業開始日までの間に地元雇用した者を引き続き1年以上当該奨励指定事業所で雇用したときは、雇用奨励金を交付します。地元雇用者1人につき20万円以内とし、当該事業所に対する交付期間は5年以内、交付の額は1,000万円を上限とします(2年目以降は、純増員の人数が対象)。

▼ 適用要件(両方の要件を満たす必要があります)

	投下固定資産額	地元雇用人数
新設	1億円以上 (小規模企業者は 3,000万円以上)	10人以上 (小規模企業者は 5人以上)
増設・ 建て替え	5,000万円以上 (小規模企業者は 2,000万円以上)	5人以上 (小規模企業者は 2人以上)
移転	2,500万円以上 (小規模企業者は 2,000万円以上)	

※制度の活用には、細かな条件や事前の手続きなどがありますので、活用を検討される企業は、事業所の新設・増設・建て替え・移転などを実施する前に、商工政策課までお問い合わせください。

お知らせ
News

4月から市の組織・機構が変わります



人事課 ☎684・1534

市の課題への対応や、効率的な行政運営を図るため、市の組織と機構の一部を次のとおり見直しました。

①二層制(部-課)への改編

迅速な意思決定や職務責任の明確化を図るため、部-局-課の三層制の組織体系から部-課の二層制に改編し、柔軟で効率的な組織運営・組織力の一層の強化を図ります。

- ▶「市民環境部」⇒「市民生活部」
- ▶「環境局」⇒「環境共生部」
- ▶「経済建設部」⇒「都市建設部」
- ▶「経済局」⇒「産業振興部」

②行政改革と行政デジタル化施策の一体的な推進

行政改革チームとデジタル戦略室を市長直轄組織「行革デジタル推進本部」に改編し、行政改革とデジタル化施策の一体的な展開を図ります。

③災害対応強化に向けた危機管理体制の整備

災害時の迅速な意思決定・機動力の充実強化を図るため、政策監を司令塔とした危機管理体制を整備します。

④子ども政策の総合的な推進

幼保連携推進室を「子ども未来創造室」に改編し、「なると まるごと子育て応援パッケージ」など、子ども・子育て支援施策の充実と総合的な推進を図ります。

⑤川崎会館の閉館(隣保館の統合)

川崎会館を閉館し、隣保館機能を人権福祉センターに集約します。引き続き人権啓発や地域社会の福祉向上など、機能の充実を図ります。

⑥担当課および名称の変更

- 担当課の変更
 - ▶道の駅「くるくる なると」事業…戦略企画課
 - ▶文化会館耐震化調査事業…特定事業推進課
 - ▶中国との交流事業…文化交流推進課
 - ▶文化財保護事業…文化交流推進課
 - ▶観光ブランディング・四国のゲートウェイ推進事業…観光振興課
- 名称の変更
 - ▶高校総体準備室→高校総体推進室



情報ガイド

INFORMATION GUIDE

生活・暮らし

保険料(特別徴収分) 領収証書を廃止

国民健康保険料・後期高齢者医療保険料・介護保険料を特別徴収(年金天引き)で納付している方には、「保険料(特別徴収分)領収証書」を年度終了後の4月に送付していましたが、経費節減と省資源化の観点から、令和3年度分(令和4年4月発送分)から廃止します。

☎ 保険課 684・1130

不動産鑑定士による無料相談会

不動産の価格や有効利用など。不動産の価格や有効利用など。

☎ 徳島県不動産鑑定士協会

【日時】4月20日(水) 午前10時～午後4時

【場所】市役所1階 第1会議室

学生納付特例制度を ご存じですか?

学生の方を対象とした制度で、国民年金保険料の納付が通常2年1カ月を過ぎるとできなくなるところ、申請により10年まで延長できます(承認された期間は、年金請求に必要な受給資格期間になりませんが、将来受け取る年金額には反映されません)。また、この制度を利用することで、万一の事故などにより障害を負ったときの障害基礎年金受給資格を確保することができます。同制度の利用を希望する方は市民課窓口へ。

【審査の要件】

- 1 日本年金機構が定める対象校の学生
- 2 本人の前年所得が基準以下

【手続きに必要なもの】

- 1 学生証
- 2 基礎年金番号または個人番号が分かるもの(個人番号での申請は本人が提出の場合に限る)
- 3 代理人が申請する場合は、代理人の本人確認資料(運転免許証、健康保険証など)

※同居の親族以外の場合は委任状が必要。

☎ 市民課 684・1138

☎ 徳島北年金事務所 655・0200

とくしま在宅育児応援クーポン事業に新しいサービスが加わります

4月1日から、とくしま在宅育児応援クーポンが利用できるとともに、追加された。基準日に保育園に通っておらず、所得要件を満たした人が対象です。詳しくは市公式ウェブサイト(下記二次元コード)をご確認ください。

☎ 子どもいきいき課 684・1146



グリーンセンター業務案内

4月9日(土)は午前8時30分から正午まで、ごみの持ち込みを受け付けます。また、29日(金・祝)は通常業務を行います。

☎ クリーンセンター 683・7573



土地家屋調査士による無料相談会

土地の境界線や分筆登記、地目の変更、建物の新築、増築、取り壊した場合などについてご相談ください。

☎ 土地家屋調査士協会

【日時】4月27日(水) 午前10時～正午

【場所】市役所1階 第1会議室

☎ 土地家屋調査士協会 623・7275

KSI官公庁オークションで市の不要物を売却します

市では財源の確保を目的として、市で使用しなくなった物品を同オークションで売却します。物品は「KSI官公庁オークション」↓「鳴門市」で検索してください。また、市公式ウェブサイト「事業者の方へ」↓「インターネット公有財産売却」からもご覧いただけます。

☎ 【申込期間】4月4日(月)午後1時～20日(水)午後2時

※申込期間中に物品の下見ができます(要電話予約)。

☎ 契約検査室 684・1161

講座・教室・試験など

元気になるう会

呼吸法や気功を学びませんか。

☎ 【日時】4月16日(土) 午後2時～3時30分

☎ 【場所】斎田公民館3階 大和室 609・0979・0490

令和4年度 国民年金保険料 月額16,590円に決定

保険料の口座振替は、現金納付よりも割引額が高い前納制度や早割制度もあり大変お得です。

▼令和4年度国民年金保険料割引納付額

	口座振替の納付額	現金の納付額
早割	16,540円 (△50円)	
前納	6カ月	98,410円 (△1,130円) / 98,730円 (△810円)
	1年	194,910円 (△4,170円) / 195,550円 (△3,530円)
	2年	381,530円 (△15,790円) / 382,780円 (△14,540円)

- ※クレジットカード納付の前納保険料は現金納付額と同じです。
- ※口座振替とクレジットカードによる6カ月(4～9月分)、1年、2年前納の申し込みは2月末で終了しています。
- ※()内は毎月定額納付した場合との差額(割引額)です。
- ※2年前納納付書発行は年金事務所へお問い合わせください。

☎ 徳島北年金事務所 655・0200、市民課年金担当 684・1138

行政相談 日時 4月8日(金) 13:00~16:00
 場所 市役所本庁1階 第1会議室 担当: 梯
 問 秘書広報課 ☎684・1118

人権相談 日時 4月15日(金) 13:30~16:30
 場所 市役所本庁1階 第1会議室
 問 人権推進課 ☎684・1423

性的マイノリティに関する電話相談
 日時 4月16日(土) 15:00~19:00
 問 SAG徳島 ☎090・5273・1302

成年後見制度相談 ※原則予約
 日時 4月20日(水) 13:30~15:30
 場所 市役所本庁1階 市民相談室
 問 長寿介護課 ☎684・1175

成年後見・相続・遺言の相談 日時 4月8日(金)
 13:00~15:00 場所 斎田公民館(鳴門高校裏)
 問 コスモス成年後見サポートセンター ☎679・4440

女性・子ども相談 日時 月~金曜(休日除く)
 9:00~17:00 場所 女性子ども支援センター
 問 ぱあとなー ☎684・1413、☎684・1408

心配ごと相談 日時 毎金曜(休日除く) 10:00~15:00
 場所 鳴門ふれあい健康館2階
 市社会福祉協議会相談室
 問 市社会福祉協議会 ☎685・7170

職業相談 日時 4月6日(水) 13:30~14:30
 場所 人権福祉センター1階 応接室
 問 ハローワーク鳴門 ☎685・2270

障がい者相談 日時 月~金曜(休日除く)
 8:30~17:00 場所 基幹相談支援センター
 問 同センター ☎678・8280 FAX678・8281

NPO相談 日時 月~金曜(休日除く) 9:00~17:00
 場所 市民協働推進課
 問 同課 ☎684・1200

消費生活相談 日時 月~金曜(休日除く)
 9:30~15:30 場所 消費生活センター
 問 同センター ☎686・3776

法務相談※要予約
 日時 4月24日(日) 15:00~17:00
 場所 市役所本庁1階 第1会議室
 内容 暮らしの法務相談全般
 問 日本市民法務サポート 森江 ☎080・4138・5462
 メール daizo-3@nifty.com



年金相談 ※要予約
 日時 4月7日、21日(各木曜日) 10:00~15:00
 場所 市役所本庁1階 第1会議室
 問 街角の年金相談センター徳島 ☎657・3081

若者の就労相談会 ※要予約
 日時 4月12日、26日(各火曜日) 13:00~16:00
 場所 市役所本庁舎周辺(予約時に要確認)
 問 とくしま地域若者サポートステーション
 ☎602・0553

認知症サポート医によるもの忘れ相談 ※原則予約
 日時 4月28日(木) 9:00~11:00
 場所 市役所本庁1階 市民相談室
 問 基幹型地域包括支援センター ☎615・1417

介護者家族の会による相談
 日時 4月12日、26日(各火曜日) 10:00~15:00
 場所 鳴門ふれあい健康館2階
 市社会福祉協議会相談室
 問 基幹型地域包括支援センター ☎615・1417

不動産相談 日時 4月19日(火) 13:00~16:00
 場所 市役所本庁1階 第1会議室
 問 徳島県宅地建物取引業協会 ☎625・0318

市陸上競技教室

陸上競技の基本的な技能の習得と基礎体力づくりをします。



【期間】 4月16日から令和5年3月11日までの土曜日(15回)と日曜日(1回)

午前9時~10時30分

【場所】 鳴門・大塚スポーツパーク 第2陸上競技場(雨天時は雨天練習場)

【対象】 陸上競技に関心のある市内の小学生

【定員】 100人

【費用】 年間3000円(保険料・施設使用料含む)

【問・申し込み】 所定の申込書に必要事項を記入し、4月12日(火)までにスポーツ課

(☎684・1303 撫養町南浜字東浜170)へ。

ひとり親家庭の母父と寡婦のための「登録販売者受験対策講習会」

ドラッグストアなどへの就職に有利な登録販売者の資格取得を促進するための講習を開催します。

【期間】 5月22日から8月7日までの日曜日と8月20日(土)(全9回)

【場所】 徳島市ジョイメイトほか(自宅からZoomによる受講も可能)

【対象】 ひとり親家庭の母父・寡婦

【定員】 35人

【費用】 12800円(受験料)

【問・申し込み】 子どもいきいき課などで配布する所定の申込用紙に必要事項を記入し、4月20日(水)までに郵送、F

ax(☎684・1170)へ。



募 集

A X、メール、持参のいずれかの方法で県母子寡婦福祉連合会(T770・0943 徳島市中昭和町1丁目2番地 ☎654・7418 FAX654・7414 メール: dohsho04@song.ocn.ne.jp)へ。
 ※講習の詳細や申し込みに関する場合は、同連合会まで直接お問い合わせください。

新池川の浄化活動参加者

EM団子を作りませんか。

【日時】 4月17日(日)

午前9時~

【場所】 市共済会館南側

問 新池川をきれいにする会 ☎090・3181・1402

☎090・3181・1402



市営住宅の入居者募集(6月1日入居予定)
受付日: 4月4日(月)、5日(火) 抽選日: 4月8日(金)

一般公募住宅



団地名	階	家賃(所得に応じて)	構造	間取り
桑島第2A	4	15,400~22,900円	5階建	3DK・54.3㎡
高島A	4	24,900~37,100円	4階建	3DK・66.0㎡
矢倉E	2	11,500~17,100円	4階建	3DK・44.0㎡
矢倉I	4	7,000~10,500円	4階建	2DK・30.7㎡

優先公募住宅



団地名	階	家賃(所得に応じて)	構造	間取り
川崎第2	1	18,700~27,800円	平屋	3LDK・79.4㎡

※矢倉Iは単身入居が可能(入居条件あり)。矢倉団地は駐車場なし。
 ※優先公募住宅(川崎第2団地)は、身体障がいの方を含む世帯で申し込み可。

▶申し込みは、まちづくり課や市公式ウェブサイトでも配布する申込書に必要事項を記入し、持参または郵送のいずれかの方法で同課窓口へ【4月5日(火)必着】。申し込みにはマイナンバーが利用できません。詳しくはまちづくり課(☎684・1162)へ。

募 集

うずしお女性学級学級生

健康、趣味、人権、防災などの各種講座で楽しく学びませんか。

【期間】5月19日(木)から令和5年2月16日(木)までの毎月第3木曜日(全9回)
午後1時30分～3時30分
※8月を除く。

【場所】市婦人会館

(うずしお会館5階)

【対象】市内在住の女性

【定員】40人(先着順)

※材料費(実費)が必要です。

【問・申し込み】4月28日(木)

までに、電話、FAXまたはメールで氏名、住所、電話番号を生涯学習人権課

68668804 FAX68668805

メール: syougai-jinken@city.naruto.i-toku

shima.jp)へ。

shima.jp)へ。

shima.jp)へ。

shima.jp)へ。

催し・イベント

市民ギャラリー

市役所本庁2階で開催。

【市文化交流推進課】による

展示「賀川豊彦記念館20周年記念展示」

【期間】4月4日(月)～

15日(金)

15日(金)

【ガラス・アクリルアート】による展示(ガラスアート)

【期間】4月18日(月)～

28日(木)

※市役所開庁時のみ観覧可。

【問】文化交流推進課

☎684・1214

ボートレース鳴門

【本場開催】

●第32回鳴門市長杯競走

4月6日(水)～10日(日)

●第7回サッポロビール

カップ競走

4月14日(木)～19日(火)

●日本トーター杯競走

4月23日(土)～27日(水)

【問】ボートレース鳴門

☎685・8111

「大谷焼の里」

スプリングフェスタ

6軒ある窯元巡りをお楽しみください。

【日時】4月23日(土)、24日(日)

午前9時～午後4時

【場所】大谷焼の里(6軒の窯元)

【内容】対象商品を20%引きで販売

【問】大森町商工会

☎689・0204

☎689・0204

ホームスイートペインティング

【期間】5人展

木、石、布などの素材に描いたトールペイント約50点を

描いたトールペイント約50点を

描いたトールペイント約50点を

展示販売します。

【期間】4月30日(土)まで

午前9時～午後6時

※月曜日は休館。

【場所】カフェローズマリーズ

【問】同所 ☎687・0933

ドイツ館イベント

ドイツ館で2つのイベントを開催します。問い合わせは

同館(☎689・0099)へ。

※入館は午後4時30分まで。

【鉄道写真展】世界初のDM

Vと四国鉄道今昔

【期間】4月24日(日)まで

午前9時30分～午後5時

【場所】同館2階企画展示室

【費用】大人400円

小人100円(入館料)

「名曲を春風にのせて」

青山唯ハープコンサート

【日時】4月24日(日)

午後2時開演

※午後1時より分散入場。

【場所】同館1階大ホール

【費用】大人500円、小人1

50円(ドイツ館・賀川豊彦

記念館の共通入館料)

※未就学児不可。

【定員】100人(全席指定)

【申し込み】同館1階インフォ

メーションもしくは、鳴門

市うずしお観光協会(うず

しお会館1階)でチケット

を購入してください。同館

へ電話予約もできます。

令和4年度 鳴門市税口座振替キャンペーン

【問】税務課 ☎684・1075

対象となる市税の口座振替登録を行うなど、要件を満たした方に「QUOカード500円分」をプレゼントします。

※対象者多数の場合は抽選。

【対象の市税】※令和4年度の市税。

- ①市県民税(普通徴収) ②固定資産税
- ③軽自動車税(種別割)

【対象者要件】次の要件を全て満たす方

- ①4月1日から6月30日までの間に、新規に口座振替の登録を行った方 ※法人は除く。
- ②令和5年度以降も口座振替納付を継続する意思がある方
- ③市税の滞納がない方

【申し込み】下記金融機関窓口へ金融機関登録印鑑と通帳を持参し、手続きをしてください。

阿波銀行/徳島大正銀行/四国銀行/香川銀行/百十四銀行/徳島信用金庫/四国労働金庫/市内各農協/徳島県信漁連/ゆうちょ銀行



春の 全国交通安全運動

【期間】4月6日(水)～15日(金)

※4月10日：交通事故死ゼロを目指す日

市民一人ひとりが交通ルールを守り、歩行者や他の車両に対する「思いやり・ゆずり合い」の気持ちを持って次の交通マナーを実践しましょう。

- ▶子どもをはじめとする歩行者の安全を確保しよう
- ▶歩行者の保護や飲酒運転根絶など安全運転の意識を向上しよう
- ▶自転車の交通ルール遵守を徹底し安全を確保しよう

【問】市民協働推進課 ☎684・1394
鳴門警察署 ☎685・0110



徳島ヴォルティス
ホームゲーム日程



J2リーグ

- 4月3日(日)午後2時
対V・ファアレン長崎
- 4月20日(水)午後7時
対いわてグルージャ盛岡
- 4月27日(水)午後7時
対モンテディオ山形

YBCルヴァンカップ

- 4月13日(水)午後7時
対清水エスパルス

徳島ヴォルティス

672-7252

鳴門ファミサポイベント

問い合わせ、申し込みは、
鳴門ファミサポ・サポート・センター(☎683・0788)へ。

「びんぼうOKなつた」

【日時】4月12日(火)
午前10時～11時

【場所】鳴門ふれあい健康館
3階 小会議室

キョーエイ4階催し※入場無料

第12回 鳴門水彩美学展

乾繁春先生の受講生が描いた水彩画の作品を展示。

【期間】4月9日(土)～12日(火)

午前9時30分～
午後5時

鳴門センター街

685・3543

図書館

4月の休館日

- ▼ 1日(金) 館内整理日
- ▼ 5日(火) 12日(火)
- ▼ 19日(火) 26日(火)

同館 ☎685・0255



ウクライナ人道危機
救援募金箱を設置

皆様の温かいご支援を
よろしく願います。

【期間】5月20日(金)まで
【場所】市役所本庁1階
案内前(開庁時間のみ)

☎684・1143

テレビ広報なると
番組ガイド

テレビ広報なるとは、4月から月3回更新
(1日～、11日～、21日～)に変わります。

鳴門ビデオボランティア制作番組

- ▶ 4月1日～ 法谷寺冬景色/板東公(徳島市)
- ▶ 4月16日～ 楽しく共同で味噌作り
/豊田 三郎(大麻町)

放送チャンネル・時間

テレビ鳴門(111ch) 8、13、23時～
行政情報(122ch) 7、12、16、18、21、22時～



私のおすすめスポット
in Naruto

投稿をお待ちしています!

鳴門市内で撮影した、あなたのおすすめスポットの写真を投稿してください。写真を通じて鳴門の良さをみんなで再発見しましょう!応募はアンケートフォーム(下記二次元コード)から。

プリント写真やネガでの応募もできます。

☎684・1118



「なると市民文芸」第51号 発刊

市民の文芸誌「なると市民文芸」は、随筆、現代詩、俳句、短歌、川柳などの市民の文芸作品645作品が収められています。俳句作品の中には、市内15の小中学校の児童、生徒の皆さんから寄せられたこども俳句作品を掲載しています。サンプルは市立図書館や最寄りの公民館に備えていますのでご覧ください。

購入をご希望の方は文化交流推進課(☎684・1214)で1冊500円で販売しています。



ワンコインで介護予防!

介護予防が健康寿命を延ばす



お申し込みはこちら

いつまでも活動的で生きがいのある生活や人生を送ることができるよう、介護予防教室に参加しませんか。参加を希望する方は、申込書を4月15日(金)までに長寿介護課へ提出してください。申込書は、同課窓口で配布するほか、市公式ウェブサイトからもダウンロードできます。上記二次元コードからの申し込みも可能です。

☎684・1175 FAX684・1321

歩いて通えるご近所げんき工房

気持ちよく動くカラダへ! 楽しい運動教室を開催!

- 【場所/日時】①板東公民館/毎週月曜日午前10時45分～
②里浦公民館/毎週月曜日午前9時15分～③矢倉団地集会所/毎週月曜日午前10時45分～④瀬戸公民館/毎週火曜日午前9時15分～⑤堀江公民館/毎週水曜日午前9時15分～⑥キョーエイ鳴門駅前店4階/毎週木曜日午前10時～

【対象/費用】市内在住の65歳以上の方/500円(年間)
※その他、1月1,000円の諸経費が必要です。詳細はNICE(☎080・3928・8679)へ。

※各会場に定員があります。定員を超過した場合は、別の会場をご案内することがあります。

徳島大学 三浦 哉先生の体方向上教室

ダンベルやチューブ、エクササイズボールなどを使った運動で筋力アップ、高齢者の健康の維持、健康増進と運動習慣のきっかけづくりを目的に開催します。教室開催前後には生活体力測定や動脈硬化の測定なども行います。

【日程】5月11日から7月27日までの毎週水曜日
【時間】①午前9時～10時②午前10時45分～11時45分

【場所】①北灘公民館②萩原集会所
【対象/費用】市内在住の65歳以上の方/500円(年間)

【定員】①15人②10人

※新規の方優先。定員に空きがある場合は、過去に参加された方で期間が空いている方から順に受付します。

お知らせ

風しん抗体検査(無料)と
予防接種のお知らせ

抗体検査

【対象者】

女性：妊娠を希望する、または妊娠の可能性の高い方
(妊婦は除く)

男性：昭和54年4月2日から平成2年4月1日までに
生まれた方



【検査場所】県内協力医療機関(詳しくは上記二次元コードを読み取り、
ご確認ください)

予防接種

風しん抗体検査低抗体価者(HI法16倍以下相当)に予防接種の費用を
一部助成します。

【対象者】①から③までの条件を全て満たす方

①本市に住民登録している方

②風しん抗体検査で低抗体価と言われた方

③女性：妊娠を希望する、または妊娠の可能性の高い方(妊婦は除く)

男性：(1)昭和54年4月2日から平成2年4月1日までに生まれた方

(2)昭和37年4月2日から昭和54年4月1日までに生まれた方で、

風しん第5期の抗体価基準(HI法8倍以下相当)に該当しない方

※抗体検査と予防接種の申請方法などは、市公式ウェブサイトをご覧
になるか、表題《予防接種》までお問い合わせください。

予防
接種高齢者の
肺炎球菌ワクチン予防接種

【対象者】本市に住民登録している方のうち、以下の生年月日の方

※過去に接種した方は、対象となりません。

【費用】4,000円(生活保護世帯の方は無料)

▶4月上旬に予診票などを郵送する方

・昭和32年4月2日～33年4月1日

▶市へのお申し込みが必要な方(表題《予防接種》までご連絡ください)

・昭和27年4月2日～28年4月1日・昭和7年4月2日～8年4月1日

・昭和22年4月2日～23年4月1日・昭和2年4月2日～3年4月1日

・昭和17年4月2日～18年4月1日・大正11年4月2日～12年4月1日

・昭和12年4月2日～13年4月1日



育児

プレママパパ教室
～沐浴実習編～

妊娠中の生活や食事、出産に向けての準備、また産後の子育てにつ
いて一緒に考えていきましょう。

【日時】4月18日(月)、26日(火) ①午後2時～②午後3時～

【場所】鳴門ふれあい健康館1階

【対象】妊娠28週以降の方

【申し込み】参加希望日の1週間前までに、表題《子
育て世代包括支援センター》へ電話、FAX、メール
のいずれかの方法でお申し込みください。

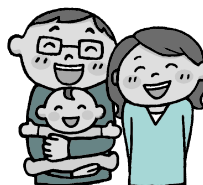

健康相談

【日時】4月11日(月)、28日(木)

午前9時30分～11時

【場所】鳴門ふれあい健康館1階

糖尿病重点相談

【日時】4月28日(木)

午前9時～午後5時

【場所】鳴門ふれあい健康館1階

【申し込み】4月25日(月)までに、
表題《成人保健》へ。

離乳食相談

【日時】4月7日(木)

▶初期編 午前10時30分～11時30分

▶中・後期編 午後2時～3時

【場所】鳴門ふれあい健康館3階

【申し込み】4月5日(火)までに、表題《子
育て世代包括支援センター》へ。

乳幼児健診

※対象となるお子さんには、個別に案内
通知文をお送りします。詳細について
は、表題《母子保健、栄養指導》までお
問い合わせください。

【場所】鳴門ふれあい健康館3階

実…実施日

■3歳児健診 実 4月8日(金)

■1歳6カ月児健診 実 4月14日(木)

■股関節脱臼検診 実 4月15日(金)

休日当番医

受診は救急患者に限られ、往診はでき
ません。当番医は変更となる場合があり
ます。お問い合わせはテレホンガイド(☎
685・3322)まで。

【診療時間】午前9時～午後10時

※午後10時からは、徳島県鳴門病院など
二次救急医療機関をご利用ください。

4月3日(日)うがい医院(斎田)

[内・外] ☎686・2307

10日(日)中西医院(板東)

[内・小・リハ] ☎689・1508

17日(日)小川病院(斎田)

[内・呼・消] ☎686・2322

24日(日)なががわ耳鼻咽喉科(大桑島)

[耳] ☎684・3387

29日(金・祝)元木医院(南浜)

[内・小・消] ☎685・8282

5月1日(日)兼松病院(斎田)

[内・外・胃] ☎685・4537

3日(火・祝)南海病院(土佐泊浦)

[精・神・内] ☎687・0311

4日(水・祝)高田内科医院(黒崎)

[内・呼・消] ☎684・0031

5日(木・祝)田口小児科クリニック(大代)

[小・内・アレ] ☎683・1120

すこやかライフ



お問い合わせ 鳴門ふれあい健康館内 健康増進課、子育て世代包括支援センター





《母子保健、栄養指導》☎684・1232 《成人保健》☎684・1137 《予防接種》☎684・1619
 《子育て世代包括支援センター》☎684・1561 〒772・0003 撫養町南浜字東浜24-2 ☎684・1114
 同課 : kenko@city.naruto.i-tokushima.jp 同支援センター : neuvola@city.naruto.i-tokushima.jp

検診案内

令和4年度がん・歯周病検診 ～忘れずに検診を受けましょう～



本市で実施する検診は、集団検診または医療機関で年1回受けられます。

	検診種別	対象年齢	費用	受診期間	受診方法
市内委託医療機関での検診	胃がん(バリウムによるX線検査)	50歳以上	2,900円	令和5年3月31日まで	事前に右記二次元コードからお申し込みいただくか、表題《成人保健》へお申し込みください。  胃がん
	胃がん(ABC検査)	30～49歳	(★1)500円		
	大腸がん(便潜血検査)	40歳以上	500円		直接医療機関へ予約・問い合わせ。
	歯周病	40歳 50歳 60歳 70歳	500円		事前に右記二次元コードからお申し込みいただくか、表題《成人保健》へお申し込みください。  歯周病
県内委託医療機関での検診	胃がん(内視鏡検査)	50歳以上	4,100円		事前に下記二次元コードからお申し込みいただくか、表題《成人保健》へお申し込みください。  胃がん  乳がん・子宮頸がん
	乳がん	40歳以上(女性)	1,500円		
	子宮頸がん	20歳以上(女性)	1,200円		

対象

市内に住民登録し、令和5年3月31日を基準日として、上記対象年齢に達している方
 ※胃がん(X線・内視鏡)・乳がん・子宮頸がん検診は令和3年4月1日～令和4年3月31日に受診していない方。胃がん検診(ABC検査)は対象年齢中に1回のみとなります。

検診料無料の方

- 令和5年3月31日を基準日として、70歳に達している方
 - 65歳以上69歳以下の障がい認定による後期高齢者医療受給者の方
 - 対象年齢で生活保護世帯に属する方
 - 対象年齢で市民税(当該年度)非課税世帯に属する方
- ※②③④に該当する方は、申し込みの際にお申し出ください。
 ③④に該当する方は、事前に健康増進課で免除申請の手続きが必要です。

(★1) 胃がん検診(ABC検査)は検査料無料の対象外となります。

令和4年度 鳴門市医療機関委託検診実施施設

(★2) 当健診センターの人間ドック(はつらつドック、1日・2日ドック)を受診されている方のみ

医院・病院名	検診項目			電話番号	医院・病院名	検診項目			電話番号
	胃がん		大腸がん			胃がん		大腸がん	
	X線	ABC				X線	ABC		
岩朝病院			●	685・8855	福田医院		●	●	686・2561
うがい医院		●	●	686・2307	元木医院			●	685・8282
小川病院			●	686・2322	岡崎内科循環器科		●	●	687・2720
勝良医院		●	●	686・1216	橋本医院			●	685・5211
兼松病院	●	●	●	685・4537	原田内科		●	●	685・3351
かわの内科アレルギー科		●	●	683・1355	森本内科循環器科		●	●	686・8181
徳島県鳴門病院(健康管理センター)	(★2)		●	683・0123	斎藤医院		●	●	689・0151
西條内科	●	●	●	686・1235	原田医院			●	689・2108
鳴門メンタルクリニック ココロカル			●	624・7700	中西医院			●	689・1508
高田内科医院		●	●	684・0031	板東診療所		●	●	689・1252
たきファミリークリニック		●	●	683・1235	大谷の里クリニック 木洩れ日			●	689・0910
谷医院		●	●	686・3569					

安全・安心な住まいづくりをサポートします

木造住宅耐震化など住宅に関する補助制度

問 まちづくり課 ①～⑥ ☎088・684・1164
⑦～⑨ ☎088・684・1171

各補助制度を受ける場合は、事前にまちづくり課へご相談ください。

※②～⑤は①の耐震診断を受け、その結果により受けることができます。耐震診断後に必ず②～⑤を行わなければならないものではありません。過去に行った市の耐震診断結果も有効です。



〔募集期間〕

- ①～⑥…4月1日(金)～12月28日(水) ※先着順(郵送可)。
※市が同着と認めた場合については抽選となる場合があります。
- ⑦……4月11日(月)～5月13日(金)
- ※応募多数の場合は選考あり。
- ⑧……随時受け付け
- ⑨……4月11日(月)から ※先着順。

①木造住宅耐震診断支援事業 募集65戸(予定)

【対象住宅】次の全てを満たす市内の木造住宅

- ▶ 平成12年5月31日以前に着工
- ▶ 在来軸組構法、伝統的構法、枠組壁(2×4)工法
- ▶ 市税の滞納がない方が所有 など

【費用】無料

②木造住宅耐震補強計画支援事業 募集11戸(予定)

【対象住宅】次の全てを満たす市内の木造住宅

- ▶ ①の耐震診断で評点が1.0未満 など

【費用】自己負担6,000円
(共同住宅は12,000円)



③木造住宅耐震改修支援事業補助 募集19戸(予定)

【対象住宅】次の全てを満たす市内の住宅

- ▶ ①の耐震診断で評点が1.0未満 など

【対象工事】次の全てを満たす工事

- ▶ 徳島県に登録された耐震改修施工者による工事
- ▶ 評点が1.0以上となる耐震改修工事
- ▶ 感震ブレイカーを設置する工事 など

【補助額】補助対象経費(耐震改修工事)の5分の4以内(最大100万円)、感震ブレイカー設置に要する費用に原則10万円、スマート化工事に要する費用の3分の2以内(最大30万円)

④耐震シェルター設置支援事業補助 募集3戸(予定)

【対象住宅】次の全てを満たす市内の住宅

- ▶ ①の耐震診断で評点が1.0未満 など

【対象工事】次の全てを満たす工事

- ▶ 徳島県に登録された耐震改修施工者が、徳島県が認定した耐震シェルターを設置する工事 など

【補助額】補助対象経費の5分の4以内(最大80万円)
スマート化工事に要する費用の3分の2以内(最大30万円)



⑤住宅の住替え支援事業補助 募集5戸(予定)

【対象住宅】次の全てを満たす市内の住宅

- ▶ 現在居住する住宅
- ▶ 昭和56年5月31日以前に着工された木造住宅で、①の耐震診断の評点が0.7未満 など

【対象工事】次の全てを満たす工事

- ▶ 現在居住する住宅の全てを除却する工事(ただし、解体業者が施工するものに限る) など

【補助額】補助対象経費の5分の2以内(最大30万円)

⑥住宅安心リフォーム補助金 募集50戸(予定)

一定の要件を満たすリフォーム工事を補助します。

【対象住宅】次の全てを満たす市内の住宅

- ▶ 市内に住民登録している方が居住
- ▶ 世帯所得の合計が550万円未満の方が所有 など

【対象工事】次の全てを満たす工事

- ▶ 市内に本店を有する建設業者が行う
工事費20万円以上(税込)の工事 など

【補助額】補助対象経費の20%(最大20万円)

⑦老朽危険空き家除却費補助 募集10戸(予定)

【対象要件】次の全てを満たす市内の空き家

- ▶ 著しく老朽化している(不良度測定100点以上)
- ▶ 倒壊した場合に、前面の道路をふさぐ恐れがある
- ▶ 市税の滞納がない方が所有 など

【補助額】補助対象経費の3分の2(倒壊すれば前面道路をふさぐ恐れのあるもの…最大60万円、それ以外で隣地へ影響を及ぼす恐れのあるもの…最大30万円)など

【注意事項】申し込み後、不良度測定のため立ち入り調査を実施します。

⑧老朽空き家除却後の土地固定資産税の減免

住宅を取り壊すことにより、土地固定資産税の軽減(住宅用地特例の適用)がなくなり税額が上がる場合に、一定期間、取り壊す前の水準まで税額を減免する制度です。

【対象要件】次の全てを満たすこと

- ▶ 老朽化した住宅であること
- ▶ 法人以外で、市税の滞納がない方
- ▶ 賃貸住宅の場合は不動産業者でない方 など

【減免期間】

10年間(6年度目から10年度目にかけて段階的に減免解除)
※売買などにより所有者が変更した場合は、減免終了。

【注意事項】

申し込み後、立ち入り調査を実施します。補助制度との併用も可能です。



⑨ブロック塀等安全対策支援事業 募集15件(予定)

【対象要件】次の全てを満たすこと

- ▶ 国道・県道・市道などに面するブロック塀
- ▶ 点検表により安全対策が必要と判断されたもの
- ▶ 市税の滞納がない方が所有 など

【補助額】※①に併せて②の実施も可能。

- ▶ ①撤去は補助対象経費の5分の4以内(最大8万円)
- ▶ ②撤去後の新設は補助対象経費の3分の2以内(最大266,000円)

【注意事項】申し込み後、現地調査を実施します。



必ず受けましょう! 狂犬病予防注射



最寄りの実施会場・時間を確認してお越しください。

問 環境政策課 ☎088・683・7571

犬の飼い主の方へ

生 後91日以上以上の犬は、登録と毎年1回の狂犬病

予防注射を受けることが狂犬病予防法で義務付けられています。集合注射を以下のとおり実施しますので、最寄りの実施会場です必ず受けてください。

費用 注射3300円、新規登録3千円(それぞれ1頭につき)

※領収書を発行しますので、費用を必ずお持ちください。お釣りが出ないよう

にご協力をお願いします。※犬同士のけんかや人をかむことがないように、十分に

ご注意ください。※首輪は確実に装着し、かむ恐れがある犬は口輪な

ど適切な処理をお願いします。

登録している飼い犬に次の変更があった場合は、環境政策課までご連絡ください。

- ▼ 飼い犬の死亡
- ▼ 犬の飼い主が変わった
- ▼ 転居などで犬の所在地が変更になった
- ▼ 半年以上、行方不明になっている



集合注射の日程(雨天決行)

4月11日(月) 鳴門・桑島・黒崎	
鳴門西小学校南西出入口前	9:50~10:15
高島渡船場前	10:25~10:45
鳴門中学校南側公園	10:55~11:10
野集会所	11:25~11:35
大毛集会所	11:45~11:55
桑島公園前	13:10~13:20
市立図書館北側駐車場	13:30~14:00
桑島分団前	14:10~14:20
西之組光徳寺前	14:30~14:40
黒崎西光寺	14:50~15:00

4月12日(火) 北灘・瀬戸	
旧北灘西小学校運動場東側	10:00~10:10
JF北灘さかな市	10:20~10:30
粟田なかよし公園	10:40~10:50
粟田葛城神社	11:00~11:10
櫛木集会所	11:25~11:35
日出集会所	13:00~13:15
島田分団前	13:25~13:35
北泊/仮停北側駐車場	13:50~14:00
堂浦ふれあい会館前駐車場	14:10~14:20
明神集会所	14:30~14:50
越浦集会所	14:55~15:10
マリン大王南側駐車場	15:20~15:30

4月13日(水) 大津・里浦	
第一小学校西側校門付近	9:50~10:20
大津第一分団駐車場	10:30~10:45
大津第一団地集会所前	10:55~11:05
矢倉真楽寺	11:15~11:30
備前島荒神社前	11:45~11:55
段関消防分団前	13:00~13:10
大幸集会所	13:20~13:30
大津中央公民館	13:40~13:50
海鳴寮跡地(長谷川道場西側)	14:00~14:10
里浦南防災センター駐車場	14:25~14:50
里浦公民館前	15:00~15:15

4月14日(木) 堀江	
小森八坂神社前	10:00~10:10
ファミリーマート鳴門姫田店駐車場	10:20~10:40
姫田集会所	10:50~11:00
大谷集会所	11:10~11:20
高畑八坂稲荷神社	11:30~11:50
堀江北小学校前大谷はまぼう広場	13:10~13:30
市場勧業寺	13:45~14:00
馬詰集会所	14:10~14:25
牛屋島集会所	14:35~14:45
東馬詰集会所	14:50~15:00

4月15日(金) 板東・堀江・木津	
広塚阿部氏宅前	10:00~10:15
リューネの森集会所前	10:25~10:45
板東橋西側高架下	10:55~11:05
板東連絡所	11:15~11:35
萩原集会所	11:45~11:55
津慈妙楽寺前	13:10~13:20
板東南分団前	13:30~13:40
人権福祉センター前	13:50~14:00
誠心集会所前	14:20~14:40
長谷寺西側駐車場	14:50~15:00

4月15日(金) 黒崎・里浦・川東・南浜・斎田	
南浜善徳寺前	9:50~10:00
斎田集会所	10:10~10:20
斎田西福寺前	10:25~10:40
黒崎集会所前	10:50~11:00
ダイキ黒崎店東側公園	11:10~11:30
市消防署正面玄関前駐車場	11:40~11:55
川東公民館	13:10~13:25
北浜老人憩いの家	13:35~13:50
岡崎渡船場前	14:00~14:10
立岩恵比須神社前(立岩中央集会所前)	14:20~14:30
JA里浦前	14:35~14:45
観音寺西側ごみステーション前	14:50~15:00

5月15日(日) 市内各所	
板東連絡所	10:00~10:10
堀江北小学校前大谷はまぼう広場	10:20~10:35
大津中央公民館	10:45~11:00
海鳴寮跡地(長谷川道場西側)	11:10~11:30
里浦公民館前	11:40~11:55
JF北灘さかな市	13:10~13:20
堂浦ふれあい会館前駐車場	13:35~13:45
高島渡船場前	14:00~14:25
うずしおふれあい公園駐車場	14:40~15:00

新型コロナウイルスの感染予防をしましょう

- 必ずマスクを着用してお越しください。
- 注射をお待ちいただく場合は、ほかの方との間隔を十分に空けてお待ちください。
- 注射当日、飼い主の方に体調不良や発熱などの症状がみられる場合は、体調が回復した後にかかりつけの動物病院で接種しましょう。



後期高齢者医療制度 保険料率改定のお知らせ

問 保険課 ☎088・684・1130

後期高齢者医療制度の保険料率は2年ごとに改定を行うこととなっており、令和4年度と5年度の保険料率(被保険者均等割額・所得割率)が決定しました。また、制度の見直しや政令・条例改正により、令和4年度から保険料の上限

額についても見直しが行われています。

被保険者一人ひとりに納めていただく保険料は、公費や現役世代の支援金とともに大切な財源となります。

被保険者均等割額

56,044円

(被保険者全員が等しく負担)

所得割率

10.47%

(被保険者の所得に応じて負担)

(参考) 令和2、3年度保険料率：被保険者均等割額55,000円、所得割率10.28%

保険料の計算方法

(被保険者均等割額と所得割額を合計して、個人単位で計算)

保険料

=

被保険者均等割額
56,044円

+

{総所得金額等－基礎控除(43万円)}
× 所得割率 **10.47%**

※令和4年度から保険料の年額の上限は64万円から66万円になります。

保険料の軽減について

◆被保険者均等割額の軽減

世帯主と世帯の被保険者の所得額の合計に応じて、均等割額が世帯単位で軽減されます。

世帯の所得額の合計 (世帯主と世帯の被保険者の所得額の合計)	均等割額の軽減割合
43万円+[10万円×(年金・給与所得者の数-1)]以下	7割
43万円+(28万5,000円×世帯の被保険者数)+[10万円×(年金・給与所得者の数-1)]以下	5割
43万円+(52万円×世帯の被保険者数)+[10万円×(年金・給与所得者の数-1)]以下	2割

◆被用者保険の被扶養者であった場合の軽減

後期高齢者医療制度加入の前日まで、国保・国保組合以外の健康保険の被扶養者であった方は、所得割額の負担がなく、均等割額が5割軽減されます。ただし、令和4年度で均等割額が7割軽減に該当する場合は、7割軽減適用となります。

均等割額	所得割額
<u>5割軽減(後期高齢者医療制度の被保険者になってから2年間)</u>	負担なし

令和4年度の後期高齢者医療保険料決定通知は、8月中旬に送付します。

住民税非課税世帯等に対する臨時特別給付金のご案内

市では、新型コロナウイルス感染症の影響が長期化する中、さまざまな困難に直面した方々の生活・暮らしを速やかに支援するため、住民税非課税世帯等に1世帯当たり10万円の給付金を支給しています。

■対象世帯

①住民税非課税世帯

令和3年12月10日時点において、本市に住民票があり、世帯全員の令和3年度分の住民税均等割が非課税である世帯

②住民税非課税世帯(要申請)

①に該当する世帯で、世帯の中に令和3年1月2日以降の転入者等がいる世帯

③家計急変世帯(要申請)

令和3年1月以降に新型コロナウイルス感染症の影響を受けて家計が急変し、住民税非課税世帯と同様の事情にあると認められる世帯

■申請方法

①に該当する世帯には案内通知等を令和4年1月下旬に発送しています。この通知が届いた世帯で提出がお済みでない場合は、内容をご確認の上、必要書類を同封の返信用封筒でご返送ください。なお、紛失による再発行のほか、自身の世帯が対象になっているかどうか確認する場合は、世帯主の身分証明書を持参の上、臨時窓口へお越しください。

②③に該当する世帯は市公式ウェブサイトや社会福祉課、臨時窓口で申請書を入手の上、必要書類一式を郵送いただくか、臨時窓口にご提出ください。

※①～③のいずれも住民税均等割が課されている方の扶養親族等のみからなる世帯を除きます。

※給付金の受給は1世帯1回限りで、①～③を重複して受給することはできません。

■申請期限

①住民税非課税世帯

4月28日(木)まで

※期限までに書類の返送がない場合は、辞退したものとみなします。

②住民税非課税世帯(要申請)③家計急変世帯(要申請)

9月30日(金)まで

臨時窓口

【受付時間】午前9時～午後5時

【受付場所】鳴門ふれあい健康館1階 談話交流室

【郵送先】〒772-8501 撫養町南浜字東浜170
社会福祉課宛

☎お問い合わせ専用ダイヤル ☎088-679-1806

※臨時窓口は4月28日で閉鎖します。5月以降は、社会福祉課(☎088-684-1402)までお問い合わせください。

市内35カ所の避難所に 避難所運営キットを設置しています

☎危機管理課 ☎088-684-1711

大規模災害時の避難所開設・運営に向けて

南海トラフ巨大地震などの大規模災害が発生した際、必要に応じて市内各所に避難所を開設する予定としていますが、市職員や施設管理者だけで避難所開設・運営に当たることは非常に困難です。

このことから、避難所開設・運営は、自主防災組織や自治会・町内会または避難者といった、地域住民による「自主運営」を基本としており、市職員や施設管理者は、後方支援として協力します。

避難所運営キットとは

避難所運営キットは「ファースト・ミッションボックス」とも呼ばれ、誰でも避難所を開設・運営できるように、初めに(ファースト)やるべき任務(ミッション)を記載した「避難所運営マニュアル」と、最低限必要となる物品を入れた箱(ボックス)です。

本市では、筆記用具、ゴミ袋、各種掲示物などをはじめ、マスク、消毒液、非接触型体温計などの感染症対策物品を一つにまとめており、市災害対策本部の13支部および小中学校など35カ所に設置しています。

▼避難所運営キット



ビニールテープ(赤)、養生テープ、ビニールひもテープ、コンベックス5.5^ℓ、アルコール消毒液500ml、非接触型体温計、使い捨てマスク、フェイスシールド、体調チェックシート、避難者カード、避難者一覧表、運営マニュアル2種類、筆記用具、ゴミ袋、使い捨てハンドタオル、災害時用マジックパウダー、各種掲示物など



「もしも」に備え、抜き打ち訓練

巨大地震の発生を想定し、市職員が対応を確認

南海トラフ巨大地震などの大規模災害発生に備え、市職員を対象とした訓練が3月18日に行われました。実施日時などは事前に職員に伝えられず抜き打ちで実施され、災害が発生した際に迅速な対応ができるかを確認しました。

訓練は、同日午前7時に徳島県内を震源とするマグニチュード7の地震が起き、鳴門市で震度5強を観測したという想定で実施。職員は、午前7時5分にチャット機能で災害発生の知らせを受けると、自宅などから次々に災害対策本部が置かれる市消防庁舎へ参集。最終的には約40人が集まり、電話やパソコンなどの通信機器の設置、市民から寄せられる被害情報の聞き取り、災害対策本部会議の開催準備などを行いました。

市では「いつも」から「もしも」に備えるフェーズフリーの考え方の下、いつ発生するか分からない災害に備え、職員の防災意識の高揚と、発災時の対応能力の向上を図っていきます。



鳴門海峡の観光を盛り上げよう

「新・ご当地メニュー うずの幸グルメ」誕生

「鳴門海峡の渦潮」を中心とした観光エリアを盛り上げていくため、鳴門市と兵庫県南あわじ市、両市の事業者が開発を進めてきた「新・ご当地メニュー うずの幸グルメ」が完成し、3月18日にお披露目されました。鯛やワカメなど渦潮が育んだ海の幸などを新たに「うずの幸」と呼称し、両市の特産食材を合わせた、味だけでなく見た目も楽しめる料理となっています。この企画には25店舗が参画し、30のメニューが誕生。飲食店や宿泊施設で提供されていますので、ぜひご賞味ください。



見た目も鮮やかな「うずの幸グルメ」



地域の皆さんを支える

3月11日、株式会社ダイナム鳴門店から、生活に困窮している方への支援を目的として、食料品や日用品224点が市に寄贈されました。同社は各地域に根ざした社会貢献活動を展開しており、西原 圭介ストアマネジャーは「コロナ禍で苦しい思いをしている方たちのために活用してもらいたい」と話していました。



大塚製薬(株)と包括連携協定

3月22日、市と大塚製薬株式会社は、双方の資源を有効に活用した協働による活動を推進し、市民の健康増進などを図るため、包括連携協定を締結しました。これまで連携により生涯スポーツの推進などに取り組んできましたが、今後はスポーツ振興や防災などの項目でさらに連携を強化していきます。



18歳から大人に！

消費者トラブルに気を付けて

4月から
成年年齢
引き下げ

民法改正により、4月から成年年齢が20歳から18歳へと引き下げられました。成年になると、親の同意なく自分の意思で契約をできますが、反面、契約の取り消しは原則できなくなります。契約に関する社会経験が少ない新成年は、悪質業者に狙われやすいため、消費者トラブルに巻き込まれないよう注意が必要です。

☎ 鳴門市消費者センター ☎088・686・3776



契約内容は必ず確認！

契約の前に、商品の価格や内容、解約方法などを必ず確認しましょう。

簡単には取り消せない！

契約後の取り消しは原則できないことから、納得の上で契約しましょう。

リスクを考え、計画的に！

本当に必要なか、支払いができるかなど、自分の収入を考え、使い過ぎに注意しましょう。

【こんなトラブルに注意！被害事例を紹介】

1 定期購入ー初回特別価格は要確認ー

インターネットなどで、初回お試し特別価格のサプリメントがあり、試しに購入した。後日、頼んだ覚えのない2回目の発送があり、高額な費用を請求された。



▶ お試しの特別価格だけを見て購入しない。継続購入が条件となっていないか、解約方法はどうなっているか、購入時にしっかり確認する。

2 もうけ話ー「簡単にもうかる」はウソー

先輩から「お金を稼ぎたくないか。この教材どおりに投資すれば、簡単にもうかる。別の友人を誘えば紹介料も入る」と勧誘された。先輩からの話で断りづらく、勧められるままに借金をして高額な教材を購入したが、全くもうからない。

▶ 借金を勧められるような怪しい話はきっぱりと断る。もうけ話はリスクを考える(簡単にもうかる話はない)。友人を勧誘することで、被害者の立場から加害者になる場合もある。

18歳(成年)になったらできること (これまでと変わること)

- 親の同意がなくても契約できる
携帯電話の契約、クレジットカードを作る、ローンを組む など
- 10年間有効のパスポートを取得する
- 結婚
女性の結婚できる年齢が、16歳から18歳へ引き上げ

など

20歳にならないとできないこと (これまでと変わらないこと)

- 飲酒、喫煙
- 競馬、競輪、競艇、オートレースの投票券(馬券など)を買う
- 養子を迎える
- 大型・中型自動車免許の取得

はたち
20歳に
なってから！

など

道の駅「くるくる なると」 4月29日(金・祝)オープン



Naruto



■人工芝のスロープ

普段はそり遊びなど子どもの遊び場として、非常時は避難導線となる

道の駅「くるくる なると」は、月末の開駅に向け、施設整備が進んでいます。本市の地域特産物と運営事業者のノウハウを活用した「食のテーマパーク」として、地域住民・観光客の双方にとって目的の地となることを目指しています。また、市内の東西にある観光地をつなぐ「ハブ」としての役割も果たします。

道の駅の中には、鳴門金時を使用したスイーツの専門店をはじめ、地元食材を使った料理を提供するレストラン（食堂）などを整備する予定です。子どもの遊び場やベビーコーナーなどの施設もあり、家族連れなども普段から安心して利用できる施設となっています。

さらに、これらの施設は、災害時に防災拠点としても活用できるフェーズフリーの考え方が取り入れられており、「いつも」の価値を高めるだけでなく、「もしも」のときにも活用できる施設となっています。

※オープニングイベントの内容などは、決まり次第、市公式ウェブサイトでなどお知らせします。

▼有料広告

医療法人 久仁会
鳴門山上病院

地震・津波対策

海拔5.1m 耐震構造
食料等7日分を備蓄

関連施設

- 介護医療院鳴門山上病院
- 介護老人保健施設 いこいの家 鳴山荘
- 通所リハビリテーションセンター ステップ
- やまかみ訪問看護ステーション
- やまかみ訪問リハビリテーションセンター
- やまかみ指定居宅介護支援事業所

鳴門市鳴門町土佐泊浦字高砂205-29 TEL.088-687-1234

なると金時 里むすめ

鳴門伝統の名産品里むすめ。
ご自宅用、ご進物に最適 **販売開始!**

地方発送も承っております!
下記まで気軽にお問い合わせください!

里浦ファーム ☎088-612-8401

鳴門市里浦町里浦字花面233-1 JA里浦ファーム 検索

市場の朝市

マグロの解体ショー
午前10時～
大好評につき4月
毎週日曜日開催

市場の朝市開催中

鮮魚市
午前7時30分～正午
(水曜/第1,第3火曜 休み)

青果市
4月10日 魚魚の日
4月29日 ニクの日

土曜日・日曜日 午前7時30分～正午
月曜日・木曜日 午前7時30分～9時
(雨天決行、祝日は休みです。)(日曜11時まで)

鳴門地方卸売市場のHPへ朝市の休日も確認できます。

鳴門地方卸売市場 鳴門市里浦町粟津西開38-1
Tel 088-685-3680

土木・建築・リフォーム 現場監督募集中!

正社員 (経験者優遇)

月額基本給 **20万円** 以上

各種保険完備・各種手当
昇給賞与あり 勤務地:徳島県内

まずはご連絡ください

本社/徳島県鳴門市撫養町立岩字七枚114
TEL 088-685-4178 FAX 088-685-4179
本店/徳島県徳島市万代町6丁目20-2
TEL 088-625-2100 FAX 088-625-2102

グリーン コンストラクション カンパニー
green construction company

※本紙はカラーユニバーサルデザインに配慮し作成しています。

2022年(令和4年)4月1日発行 通巻852号
編集・発行 市役所秘書広報課
撫養町南浜字東浜170 ☎088-684-1118

世帯数 26,126世帯(-32)
人口 55,245人 (-99)
()の数値は前月比 ※令和4年2月28日現在

出生 5人女 10人
死亡 34人女 38人
転入 45人女 38人
転出 61人女 64人