

ひと・ゆめ・みらい 地域で創る魅力の郷 南房総

広
報

みなみぼうそう



中小企業新事業および
雇用創出支援事業 ②

住宅取得奨励金交付制度の改正 ③

健康だより
健診（検診）日程・子どもの定期予防接種 ⑥

国民健康保険・後期高齢者医療短期人間ドック
受診費用を助成します ⑨

「閉校式（和田中学校）」

（関連記事 18 ページ）

2014
No.97

4

中小企業新事業および雇用創出支援事業

新分野への参入や起業に伴う設備投資・雇用に対し、最高1800万円まで補助します。

企業の人材育成を 支援します 中小企業人材育成事業補助金

中小企業者が行う新たな事業などを支援するため、市が認定した事業の設備費と、新たな労働者(市民に限る)の雇用に対して補助金を交付します。

市内の農林水産物を活用し、事業を展開していくものを
④業務拡充支援事業
既存事業の業務を拡充し、経営基盤の強化を図るもの

詳しくは、お問い合わせください。
新規雇用の補助金額
労働者1人につき年間60万円
補助限度額
900万円(労働者5人までを3年間助成)

受付期間 5月26日(月)から
6月6日(金)まで

⑤経営効率化支援事業

配置転換の補助金額

対象者 市内に本店があり、継続的に市内で事業活動を行う法人格を

改善を図るもの
補助率 補助対象経費の30%以内(建物については、その取得にかかった経費の10分の1が補助対象経費)。

労働者1人につき年間100万円
補助限度額
1千万円(労働者5人までを2年間助成)

本標準産業分類による「製造業」の工場および「道路貨物運送業」の物流施設は本店に限りません。企業組合、協同組合、事業協同組合、農事組合

※補助対象経費200万円以上(補助金額60万円以上)の事業が該当になります。複数年計画の設備導入は、初年度のみ補助対象です。

※新分野参入支援事業のみ対象となります。

法人なども該当になります。

※補助対象経費200万円以上(補助金額60万円以上)の事業が該当になります。複数年計画の設備導入は、初年度のみ補助対象です。

申請方法 事業実施計画承認申請書に次の書類を添付し、受付期間内に商工課まで提出してください。

設備費補助

対象事業

添付書類 事業実施計画書・収支計画書・雇用計画書・経営計画書・資金計画・スケジュール表・定款・履歴事項全部証明書・決算書(写)・納税証明書・許認可関係書類(写)・図面および見積書・その他事業内容の説明資料など

①新分野参入支援事業

現在の活動と形態が異なった分野に進出または転換するもの

②起業家支援事業
新たな法人を設立し、事業を展開していくもの

③農商工連携支援事業

①新分野参入支援事業

※経営効率化支援事業は、1千万円以上(補助金額300万円以上)の事業が対象になります。

雇用補助
設備整備完了後、市民の雇用に対し、補助金を交付します。

補助金額 対象経費の2分の1以内、1事業者あたり年間20万円まで。

②起業家支援事業

設備整備完了後、市民の雇用に対し、補助金を交付します。

③農商工連携支援事業

問 商工課 ☎ 33-11092

③農商工連携支援事業

対象になる雇用者の人数が変わります。

問 商工課 ☎ 33-11092

③農商工連携支援事業

対象になる雇用者の人数が変わります。

問 商工課 ☎ 33-11092

中小企業者に対する 利子補給制度の改正 について

資金の融資を受けた中小企業者に対する利子補給制度が4月1日から次のとおり改正されました。
対象となる中小企業者

市内に地方税法の施行に関する取扱いについて(市町村税関係)(平成22年4月1日総税市第16号)の要件を満たす事務所または事業所があり、市税を完納している者。

利子補給事業の対象となる資金

①株日本政策金融公庫法による融資(設備資金に限る。ただしマル経融資を除く。)

②株商工組合中央金庫法による融資(設備資金に限る。)

※3月31日以前に支給決定を受けた利子補給については、改正前のものを受けられます。

問 商工課
☎ 33-11092

業務改善助成金の お知らせ

— 中小企業最低賃金引上げ支援
対策費補助金 —

県内に事業場を置き、事業場内で最も低い時間給(時間換算額)が

800円未満の労働者を使用する中小企業事業主が、次の①から③を実施した場合に、業務改善に要した費用(10万円以上)の2分の1(常時使用する労働者数が企業全体で30人以下の事業場は4分の3)を国の予算の範囲内で助成する制度です。

(業務改善助成金の上限は100万円、下限は5万円です。)

①事業場内最低賃金を時間給で40円以上引き上げる計画を策定

②労働能率の増進に役立つ設備・機器の導入、研修などの業務改善

賃金制度の整備、就業規則の作成・改正などの業務改善計画を策定

③賃金引き上げ

問 千葉労働局労働基準部賃金室
☎ 043-2221-2328

わが社退職金制度! にも退職金制度!

「中退共」は、中小企業のため
の国の退職金制度です。

掛金助成や税法上の優遇が
受けられ、社外積立だから
管理も簡単。退職金はぜひ
中退共におまかせください。

【お問合せ先】(独)勤労者退職金共済機構
中小企業退職金共済事業本部
☎ 03(6907)1234

4月1日から、住宅取得奨励金交付制度の 交付対象者および対象住宅が改正されます

交付対象者(次のいずれかに該当する人)

- ・子育て世帯の世帯員
- ・満15歳以下(※)の子を持つ世帯の世帯員
- ・若年者

- ・満39歳以下(※)の人

- ・市が定める耐震診断を実施した住宅を建て替える人(世帯構成・年齢は不問)

※申請する年度の4月1日現在の年齢

交付対象住宅 安房郡市内の業者により建設、または販売された住宅が対象となります。

申請手続き 平成26年度の制度を利用する場合は、平成26年4月1日から平成27年1月31日までの間に対象住宅として認定を受け、工事完了(売買により取得)後、登記を完了させ、平成27年3月31日までに、交付決定を受けてください。

問 管理課
☎ 33-1102

種別	申請者	業者区分	奨励金額
A	子育て世帯の世帯員	市内業者	700,000円
B	若年者		500,000円
C	子育て世帯の世帯員または若年者	郡市内業者	300,000円
D	耐震診断の結果、上部構造の総合評価が1.0未満と診断された住宅を建て替える者	市内業者	500,000円
E		郡市内業者	300,000円

※市内業者…市内に本店がある建設業者または販売業者
郡市内業者…館山市、鴨川市、鋸南町に本店がある建設業者または販売業者
耐震診断…南房総市木造住宅耐震診断費補助金交付要綱に規定する耐震診断

■補助対象団体

- ▽非営利で、自主的に事業を企画し実施する団体。
- ▽主となる活動の場が市内にある団体。
- ▽組織の構成員が5人以上で、その過半数が市内に
在住・在勤または在学している団体。
- ▽組織の運営に関する規約などがある団体。



(はじめの一步コースでは、実績報告までに定めることで可)

■補助対象事業

市民の福祉向上または公益上必要と認められ、その目的を実現させるための事業。

はじめの一步コース

これからまちづくりを始めようとする市民団体などの立ち上げを支援するコースです。

- 補助金額 1事業につき5万円以内
- 交付回数 1団体につき1回【1回限り】
- 補助率 10分の10
- 条件

- ①今後の活動の参考として、5月10日(土)に開催する「チャレンジコース」の公開プレゼンテーションを見学すること。
 - ②来年4月に実施予定の市民活動報告会で活動の概要を発表すること。
- ※審査は提案書による書類審査のみですが、審査委員会によるヒアリングを実施する場合があります。

チャレンジコース

現在取り組んでいるまちづくり活動をさらに充実、発展させたい市民団体などを3回にわたり支援するコースです。

- 補助金額 1事業につき30万円以内
- 交付回数 1年度1団体につき1回【3回限り】
- 補助率 10分の10
- 条件

- ①5月10日(土)に開催する公開プレゼンテーションで事業概要を発表すること。
- ②事業の中間報告書を提出すること。(内容によってはヒアリングを受けること)
- ③来年4月に実施予定の市民活動報告会で活動の成果を発表すること。

申込方法 提案書を提出することで申し込みとなります。

■**提出方法** 市役所の市民協働課(本庁別館1)へ直接持参してください。地域センターなどでは受付できません。

■**受付期間** 4月30日(水)午後3時まで

■**問い合わせ** 市民協働課 ☎33-1005

※提案書提出の際に内容を確認し、必要に応じて聞き取りを実施する場合がありますので、事前予約をお願いします。
募集要項と提案書は、市民協働課(本庁別館1)にあります。
市のホームページからもダウンロードできます。

市民提案型まちづくりチャレンジ事業補助金
市民の自主的で公益的な活動を応援します

公開プレゼンテーション

日時 5月10日(土)
午後1時から
会場 とみうら元気倶楽部
さざなみホール



公開プレゼンテーション

障害者や高齢者を対象にタクシー・バス料金を助成します

障害者に対する福祉タクシー料金助成事業と、高齢者に対する高齢者外出支援タクシー利用助成事業、高齢者外出支援バス利用助成事業を行っています。期限の過ぎたタクシー券、バス券は担当課に返却してください。紛失などの理由による再発行はしません。

※タクシー券とバス券、両方の申請はできません。

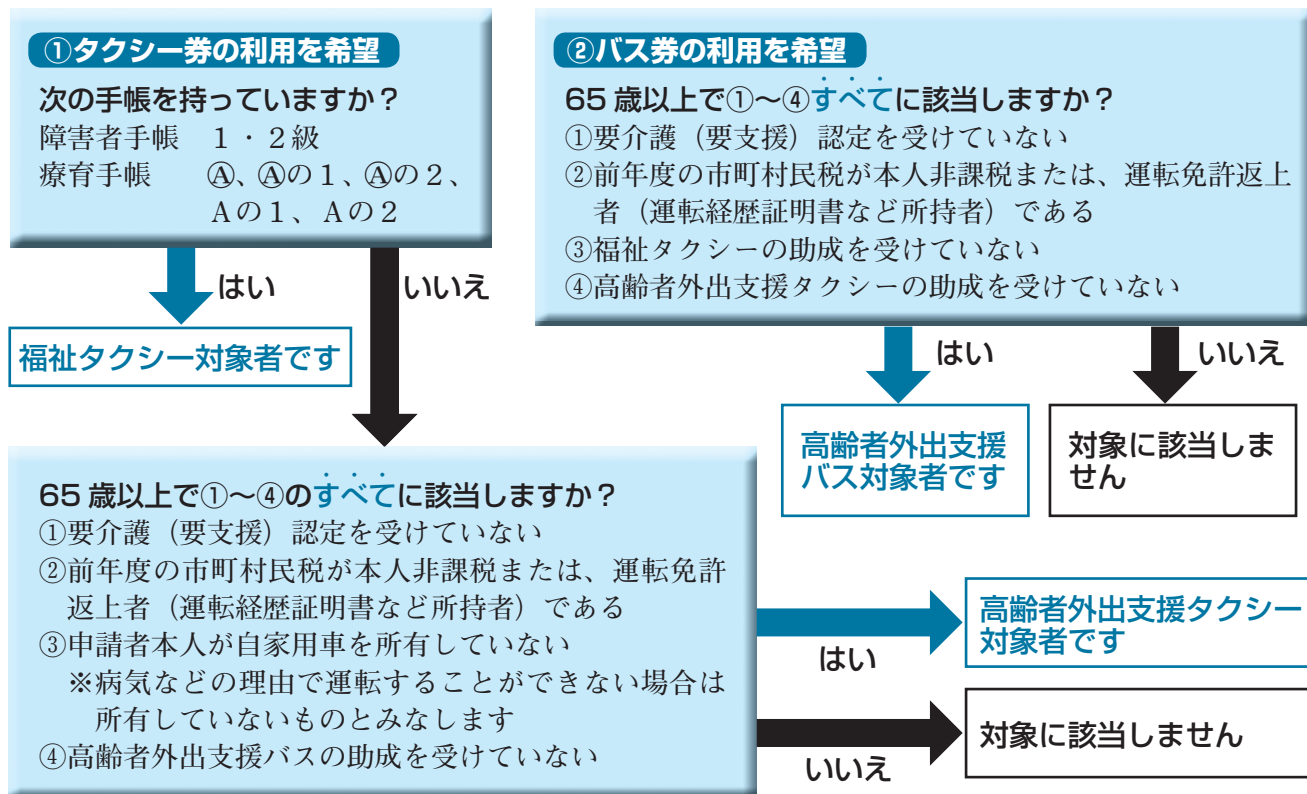

申請と受付

	福祉タクシー	高齢者外出支援タクシー	高齢者外出支援バス																		
助成額（1回につき）	670円	670円	150円																		
交付形態	・利用券	・利用券 ・利用助成券交付者カード 1枚																			
申請に必要な物	・印鑑 ・身体障害者手帳または療育手帳	・印鑑 ※タクシー券については、申請書に民生委員による確認項目があります。地区の民生委員に記入を依頼してください。																			
申請場所	社会福祉課、市民課、朝夷行政センター、各地域センター	健康支援課、市民課、朝夷行政センター、各地域センター																			
問い合わせ	社会福祉課 ☎ 36-1151	健康支援課 ☎ 36-1152																			
交付枚数（上限枚数）	交付決定になる月によって、助成券の交付枚数が変わります。 タクシー券 <table border="1" style="display: inline-table; margin-right: 20px;"> <tr> <td>決定月</td> <td>4月から7月</td> <td>8月から11月</td> <td>12月から3月</td> </tr> <tr> <td>枚数</td> <td>30枚(48枚)</td> <td>20枚(32枚)</td> <td>10枚(16枚)</td> </tr> </table> ※（ ）内は腎臓機能障害1級のみ バス券 <table border="1" style="display: inline-table;"> <tr> <td>決定月</td> <td>4月から6月</td> <td>7月から9月</td> <td>10月から12月</td> <td>1月から3月</td> </tr> <tr> <td>枚数</td> <td>100枚</td> <td>75枚</td> <td>50枚</td> <td>25枚</td> </tr> </table>			決定月	4月から7月	8月から11月	12月から3月	枚数	30枚(48枚)	20枚(32枚)	10枚(16枚)	決定月	4月から6月	7月から9月	10月から12月	1月から3月	枚数	100枚	75枚	50枚	25枚
決定月	4月から7月	8月から11月	12月から3月																		
枚数	30枚(48枚)	20枚(32枚)	10枚(16枚)																		
決定月	4月から6月	7月から9月	10月から12月	1月から3月																	
枚数	100枚	75枚	50枚	25枚																	

平成26年度 健診(検診)日程



総合検診(集団検診)

	特定健康診査	後期高齢者健康診査	胃がん検診	前立腺がん検診	肝炎ウイルス検診	結核・肺がん検診
対象者	40歳から74歳までの南房総市国民健康保険加入者	後期高齢者医療制度加入者	40歳以上の男女	50歳以上の男性	40歳の男女	40歳以上の男女
料金	600円	無料	1,000円	400円	500円	無料
富浦	とみうら元気倶楽部 9/9(火)・10(水)・11(木)・12(金)					
富山	富山ふれあいスポーツセンター 9/22(月)・24(水)・25(木)・26(金)					
三芳	三芳保健福祉センター 10/8(水)・9(木)・10(金)・12(日)					
白浜	白浜フローラルホール 9/2(火)・3(水)・4(木)・5(金)					
千倉	千倉保健センター 8/21(木)・22(金)・26(火)・27(水)・28(木)・29(金)					
丸山	丸山公民館および丸山児童体育館 9/30(火)・10/1(水)・2(木)・3(金)					
和田	和田地域福祉センターやすらぎ 9/16(火)・17(水)・18(木)・19(金)					

※結核・肺がん検診は、検診車が地区内の集会場などを回ります。
 ※特定健康診査および後期高齢者健康診査は施設健診も予定しています。

各種健診(検診)

	大腸がん検診	骨粗しょう症検診	子宮頸がん検診		乳がん検診		成人歯科検診	生活習慣病予防健診				
			車(集団)検診	施設健診	エコー	マンモグラフィ						
対象者	40歳以上の男女	35・40・45・50・55・60・65・70歳の女性	20歳以上の女性		30~49歳までの女性	50歳以上の女性	40・50・60・70歳の男女	35~39歳までの男女				
料金	300円	300円	頸部のみ 800円 頸体部 1,500円	頸部のみ 1,400円 頸体部 2,500円	700円	900円	800円	1,500円				
富浦	7/3(木) 7(月)	大腸がん検診の容器回収会場を数か所に設置します	とみうら元気倶楽部		事前に申し込んだ医療機関 ●青木医院 ●貴家医院 ●勝山クリニック ●清川医院 ●丸山クリニック ●ファミール産院 ●亀田ファミリークリニック 館山	事前に申し込んだ医療機関 ●安房地域医療センター ●亀田クリニック ●館山病院	指定された医療機関	三芳保健福祉センター				
富山	6/12(木) 16(月)		10/30(木) 午前	6/26(木) 午前								
三芳	7/8(火) 9(水)		三芳保健福祉センター									
白浜	6/19(木) 23(月)		白浜保健福祉センター	白浜保健福祉センター								
千倉	6/9(月) 10(火) 11(水)		千倉保健センター									
丸山	7/1(火) 2(水)		丸山公民館	丸山体育館								
和田	6/25(水) 30(月)		和田地域福祉センターやすらぎ						6/2(月) ~ 2/28(土)	6/2(月) ~ 1/31(土)	11/1(土) ~ 12/27(土)	10/7(火)
			10/31(金) 午後	6/18(水) 午後								

- 1 年齢は、平成27年3月31日時点の年齢です。
- 2 検診を申し込んだ人には、検診時期が近くなりましたら検診案内(受診票など)を送ります。
- 3 乳がん検診、子宮頸がん検診(施設)は、医療機関によって検診期間が変更になる場合があります。
- 4 次の人は健康支援課に連絡してください。
 - (1) がん検診、肝炎ウイルス検診、骨粗しょう症検診、成人歯科検診、生活習慣病予防健診を希望する人で、申し込みをしていない人。
 - (2) 子宮頸がん・乳がん検診の医療機関を変更したい人、子宮頸がん検診の車(集団)検診と施設検診を変更したい人。
 - (3) 生活保護を受給している40歳以上の人で、健康診査(血液検査など)を希望する人。

平成26年度子どもの定期予防接種

定期接種の対象年齢内で、予診票がなく接種を希望する場合は、健康支援課まで連絡してください。また、転入した人はお子さんの予防接種歴を連絡してください。定期接種は市が実施する医療機関での個別接種です。

予防接種名	市が実施する接種対象年齢	定期接種の対象年齢	接種回数	通知の時期	
ヒブ(※1)	生後2か月～5歳未満	生後2か月～5歳未満	1～4回	生後1か月	
小児用肺炎球菌(※1)	生後2か月～5歳未満	生後2か月～5歳未満	1～4回	生後1か月	
4種混合(ジフテリア・百日せき・破傷風・ポリオ)	生後3か月～7歳6か月未満	生後3か月～7歳6か月未満	4回	生後1か月	
3種混合(ジフテリア・百日せき・破傷風)(※2)	生後3か月～7歳6か月未満	生後3か月～7歳6か月未満	4回	通知済み	
ポリオ(※2、※3)	生後3か月～7歳6か月未満	生後3か月～7歳6か月未満	4回	通知済み	
BCG	生後5か月～8か月未満	1歳未満	1回	生後1か月	
麻しん 風しん 混合	1期	1歳～2歳未満	1回	生後11か月	
	2期	小学校就学前1年間 平成20年4月2日～平成21年4月1日生まれ	1回	平成26年3月末	
日本脳炎	1期	3歳～7歳6か月未満	6か月～7歳6か月未満	3回	2歳11か月
	2期	現在該当なし	9歳～10歳未満	1回	今年度はなし
	特例 対象者	20歳未満 平成7年4月2日～平成19年4月1日生まれ	20歳未満	1期3回、 2期1回の うち未接種 の回数	1期：通知済み 2期：高校3年生 相当は平成26年 4月頃 平成8年4月2日～ 平成9年4月1日生まれ
2種混合(ジフテリア・破傷風)	小学校6年生 平成14年4月2日～平成15年4月1日生まれ	11歳～13歳未満	1回	平成26年3月末	
子宮頸がん予防(※4)	小学校6年生～高校1年生 相当の女子	小学校6年生～高校1年生 相当の女子	3回	希望者へ随時	

(※1) 初めて接種を受けた月年齢により回数が異なります。

(※2) 平成24年11月から三種混合とポリオを併せた四種混合を実施しています。(四種混合の通知は平成24年7月生まれ以降) 三種混合またはポリオを1回でも接種した場合は、原則三種混合とポリオで接種を受けます。

(※3) 平成24年9月からポリオ予防接種は生ワクチン(経口)から不活化ワクチン(注射)へ変更になっています。生ワクチンを1回実施した場合は、不活化ワクチンを3回接種します。

(※4) 平成25年6月から積極的勧奨を差し控えています。定期接種ではありますが、有効性と副作用を理解したうえで接種を受けるようにしてください。(リーフレットがあります)

【接種を受けるにあたって】

1 予約して接種を受けましょう。市の予診票と母子健康手帳(13歳未満)を持参しましょう。

2 長期にわたる疾患で定期接種を受けられなかった場合、接種対象年齢を過ぎても定期接種が実施できるようになりました。健康支援課に相談してください。(一部年齢制限があります)

接種間隔の上限がなくなりました(定期接種の対象年齢の範囲内)

- **4種混合、3種混合の1期の接種間隔**が20日以上となり、56日を超えても定期接種となりました。ただし、望ましい間隔は、今までと同じ20日以上56日までの間隔です。
- **日本脳炎の初回接種の接種間隔**が6日以上となり、28日を超えても定期接種となりました。ただし、望ましい間隔は、今までと同じ6日以上28日までの間隔です。また、追加接種については、初回接種終了後6か月以上の間隔となりました。ただし、望ましいのはおおむね1年の間隔です。
- **ヒブの初回接種**は、生後12か月に至るまでの間に27日(医師が認めるときは20日)以上の間隔で、初回接種開始が生後2か月から生後7か月の場合3回、生後7か月から生後12か月の場合2回となりました。ただし、望ましい間隔は、今までと同じ27日以上56日までの間隔です。また、追加接種は初回接種終了後7か月以上の間隔を置いて1回。望ましいのは初回接種終了後7か月～13か月の間隔。また初回接種開始時に生後2か月～生後12か月の者が初回接種を終了せずに生後12か月を超えた場合は、初回接種終了後27日以上の間隔を置いて1回。
- **小児用肺炎球菌の初回接種**開始が生後2か月～生後12か月の場合、初回接種を期限内に終了せずに追加接種を行うと免疫が不十分になる可能性があるため、期限を生後12か月ないし生後13か月までを生後24か月までに延長になりました。また、初回接種の開始年齢が生後2か月～生後7か月の場合、初回の2回目が生後12か月を超えた場合は3回目は実施しません。

◎今まで定期接種の範囲内であっても、接種間隔を超えると健康被害の救済が任意扱いになっていましたが、今後は定期接種扱いになります。

空き家を有効活用しませんか 空き家バンクに登録を



移住・定住対策の一環で、市内の空き家の有効活用を通して、市への移住定住希望者との橋渡しを行い、定住促進を図る空き家バンク事業を実施しています。

南房総に住みたいという人から問い合わせが多い「空き家」の情報提供を受け付けています。

現在、住んでいない住宅、また、近く住まなくなる予定の住宅を売りたい、貸したいと思っている人は、「空き家バンク」に登録をお願いします。ただし、民間事業者による賃貸、分譲などを目的とする物件は除きます。

申込用紙などは、空き家バンクホームページから入手するか企画政策課に請求してください。

申し込みのあった建物は、後日調査して基準に適合する場合に「空き家バンク」の物件として登録します。

登録されると、空き家バンクホームページなどで移住定住希望者に情報を提供していきます。

（登録には条件があります。詳しくは、お問い合わせください。）

空き家を利用したい（住みたい）人も空き家バンクに登録が必要です。

貸し物件の所有者に

空き家利用促進奨励金

空き家所有者の空き家改修の負担を軽減するため、移住定住希望者と賃貸借契約が成立した所有者が空き家を改修する場合、対象経費の3分の2以内の補助をします（上限額200万円）。

改修工事は、空き家バンク協議会の業者（職人）会員が行います。

改修した空き家は、空き家バンクに10年間登録され、移住定住者用の住宅として活用することが条件となります。

対象事業

- 住宅の機能向上のために行う改修で、市で定める工事内容・単価の範囲内の額で交付されます。
- 改修工事が、消費税および地方消費

税を除き50万円以上であること。

- 国、県または市の制度によるほかの補助などを受けていないこと。
- 奨励金の申請をした日の属する年度の3月31日までに改修工事が完了すること。

問 企画政策課 ☎33-11001
空き家バンク専用ホームページ
http://www.akya-navi.com/minamiboso_akya_bank/

新たに農業を始める 人などを 応援します

市内で新たに農業を始める人、就農に向けて農業研修を受ける人、農業研修を実施する農業者などを支援するため、助成を行います。

経営自立安定支援事業

- 事業内容
地域農業の中心となる農業者になることを目指し、営農する新規就農者に対し、補助金を交付するもの
- 対象者
概ね55歳以下で市内に住所があり、

就農後3年以内で、今後5年以上市内で営農および居住する人

- 補助額
就農後3年の間で次のとおり
- 【非農家出身者】

- 交付1年目
1人につき5万円/月
- 交付2年目
1人につき3万円/月
- 交付3年目
1人につき3万円/月

就農研修支援事業

- 事業内容
- ① 千葉県安房農業事務所が実施する農業経営体育成セミナーの受講者に対し、補助金を交付するもの
- ② 市長が認定した市内の研修機関において6か月以上の研修を受ける人に対し、補助金を交付するもの
- 対象者
- ① 市内に住所があり、地域の中心となる農業者を目指し、農業経営体育成セミナーを受講する人
- ② 原則55歳以下で市内に住所があり、研修終了後1年以内に市内で営農または雇用就農を開始する人

●補助額

①1人につき5万円／年

最長3年

②1人につき5万円／月

最長2年

●研修生受入支援事業

●事業内容

6か月以上かつ月間100時間以上の研修期間を設けて、研修生が就農に必要な農業技術などを教える農業者などに対し、補助金を交付するもの

●対象者

指導農業者、農業士、認定農業者、農業生産法人または3戸以上の農家の集合体で、市内に住所があるもの

(研修機関として事前に市長の認定を受けてもらいます。)

●補助額

研修生1人につき3万円／月

同一研修生につき最長2年

申請方法など詳しくは、市のホームページをご覧ください。地域資源再生課にお問い合わせください。

●地域資源再生課

☎33-1073

国民健康保険・後期高齢者医療 短期人間ドック受診費用を助成します

希望する検査医療機関に予約し、検査日の2週間前までに申請してください(ドック受診後の申請は受け付けられません)。助成額は、検査費用の7割ですが、上限は5万円です。ドック受診後に領収書、検査結果、必要書類を添付し、請求となります。ドックの申請および請求書などの提出は、保険年金課、朝夷行政センター、各地域センターで受け付けします。

国民健康保険の加入者

●対象者

市の国民健康保険に1年以上継続して加入している35歳以上の人で、世帯に国民健康保険税の滞納がない人

●注意事項

- 特定健康診査項目は必ず受診してください。検査内容に不足があると、助成が受けられません。
- 市が実施する特定健診を受診した場合、脳ドックのみ受診する場合は、市が

実施する特定健診または、それに相当する検査を受診し、結果を報告することが助成の条件です。

後期高齢者医療制度の加入者

●対象者

市内在住の後期高齢者医療制度加入者で、後期高齢者医療保険料の滞納がない人

●注意事項

●市が実施する後期高齢者健康診査を受診する場合は、脳ドックのみ助成の対象になります。

その他

- 特定健康診査として、総合検診(集団健診)・施設健診を実施し、後期高齢者健康診査として総合検診(集団健診)・施設健診を実施しています。ひとりあたりの年度内の受診する機会は一度だけで、総合検診・施設健診・人間ドックの重複はできません。

●平成24年度の特定健康診査受診率は、38.9%でした。
特定健康診査等実施計画により、平成29年度には受診率が60%になることを目指しています。

現在医療機関で治療されている人も病院で検査した血液データなど(特定健康診査項目)を市へ報告することで、受診率を向上させることができます。皆さんのご協力をお願いします。

☎33-1060

医療費節約のために

健康維持のために医療機関にかかることは大きなことですが、医療費の支出はとても大きなものです。重複受診や頻回受診をやめるなど、上手に医療機関にかかって医療費の節約を心掛けます。

ジェネリック医薬品(※)を使用すれば医療費、患者自身の負担金が節約できる場合があります。まずは、かかりつけ医に相談し、ジェネリック医薬品の使用を検討してみましょう。

(※)新薬(先発医薬品)の特許終了後に製造された同等の効果のある医薬品です。

☎33-1060

8月1日から市の子ども医療費 助成制度に所得制限を導入します

子ども医療費助成事業に児童手当に準拠した所得制限を導入することになりました。

地方税法による※平成25年中の所得額が、次表の「所得制限限度額」を超過する人は、平成26年8月1日からの受給券が交付されません。

受給券交付後に、市町村民税額や、所得額の変更があった場合には、受給資格や自己負担額が変更される場合があります。

※平成25年中の所得額とは

① 給与所得の人は、給与所得控除後の金額、事業所得の人は、必要経費を差し引いた金額が基本となります。

② 扶養人数は、課税年度前年の12月31日現在の数です。

③ 申請者(両親ともに所得がある場合は所得の高い方)の所得で判断します。

④ 該当がある場合は、次の控除額を差し引いた金額です。

● 老人控除対象配偶者および老人扶

所得制限限度額表

扶養親族等の数	所得制限限度額 (万円)	収入額の目安 (万円)
0人	622.0	833.3
1人	660.0	875.6
2人	698.0	917.8
3人	736.0	960.0
4人	774.0	1002.1
5人	812.0	1042.1

- 養親族 1人につき6万円
 - 雑損控除・医療費控除・小規模企業共済等掛金控除は控除相当額
 - 障害者控除 1人につき27万円
 - 特別障害者控除 1人につき40万円
 - 特別寡婦控除 35万円
 - 寡婦(夫)控除・勤労学生控除 27万円
- 基本的には所得額で助成対象か判断します。収入額は目安です。

ご注意ください。

● 扶養人数が4人以上の場合は1人増えるごとに、38万円ずつ加算してください。

● この限度額は社会・生命保険料相当額(8万円一律控除)をあらかじめ加算した金額です。

● 未申告者については、申告後の交付になります。

問 社会福祉課

☎ 36-1153

児童扶養手当の 支給額が改定されました

児童扶養手当の支給額が、4月分から次のとおり改定されました。

改定後の支給額(月額)

- 全部支給 4万1020円
- 一部支給 9680円から4万1010円

※子の加算額(第2子 5000円、第3子以降 3000円)については、変更ありません。

※支給額は、全国消費者物価指数の変動により改定されます。

問 社会福祉課

☎ 36-1153

特別児童扶養手当などの 支給額が改定されました

特別児童扶養手当などの支給額が、4月分から次のとおり改定されました。

改定後の支給額(月額)

- 特別児童扶養手当1級 4万9900円
- 特別児童扶養手当2級 3万3230円
- 特別障害者手当 2万6000円
- 障害児福祉手当 1万4140円
- 経過的福祉手当 1万4140円

※支給額は、全国消費者物価指数の変動により改定されます。

問 社会福祉課

☎ 36-1151



臨時福祉給付金(簡素な給付措置)および、子育て世帯臨時特例給付金

4月からの消費税率8%への引き上げに伴い、所得の低い人や子育て世帯への負担の影響を考慮し、臨時的な給付措置を行います。臨時福祉給付金の対象者は、子育て世帯臨時特例給付金の支給は受けられません。

各給付金の概要を掲載します。
〔厚生労働省ホームページ〕(参考)

※現在、国の動向を見ながら支給準備を進めています。申請方法や給付時期については、決定次第、広報みなみぼうそう、市のホームページでお知らせします。

臨時福祉給付金(簡素な給付措置) 対象者

平成26年度分市民税(均等割)が課税されない人
※ただし、ご自身を扶養している人が課税される場合や、生活保護制度の被保護者となっている場合は対象外です。

給付額

1人につき1万円
支給対象者の中で次に該当する人は、5千円を加算(複数該当でも上限は5千円)

- 老齢基礎年金、障害基礎年金、遺族基礎年金などの受給者など
- 児童扶養手当、特別障害者手当などの受給者など

申請先

基準日(平成26年1月1日)に住民登録のある市町村

子育て世帯臨時特例給付金 対象者

基準日(平成26年1月1日)における平成26年1月分の児童手当(特例給付を含む)の受給者であって、その平成25年中の所得が児童手当の所得制限額に満たない人

対象児童

支給対象者の平成26年1月分の児童手当(特例給付を含む)の対象となる児童



る児童

ただし、臨時福祉給付金(簡素な給付措置)の対象者および生活保護制度の被保護者などは対象外です。

給付額

対象児童1人につき1万円

申請先

基準日(平成26年1月1日)に、住民登録のある市町村

▼厚生労働省の相談窓口

☎ 0570-037-192

▼社会福祉課給付金担当

☎ 33-4633

臨時福祉給付金および子育て世帯臨時特例給付金詐欺にご注意!

市や厚生労働省などがATM(銀行・コンビニなどの現金自動支払機)の操作をお願いすること、「臨時福祉給付金」、「子育て世帯臨時特例給付金」を支給するために、手数料などの振り込みを求めることは、絶対ありません。

ATMを自分で操作して、他人からお金を振り込んでもらうことは絶対にできません。

自宅や職場などに臨時福祉給付金などに関する不審な電話があった場合は館山警察署に連絡してください。

問 館山警察署

☎ 23-0110



平成26・27年度 入札参加資格審査申請 随時受付

市の建設工事、業務委託、物品の購入などの入札に参加するには、「南房総市入札参加資格者名簿」に登録されていることが必要です。

南房総市の入札に参加を希望する人は、随時申請の手続きをしてください。

申請方法「ちば電子調達システム」から電子申請を行い、添付書類を添えて申請書を千葉県電子自治体共同運営協議会の共同受付窓口へ郵送します。

申請方法については詳しくは、市のホームページをご覧ください。疑問点や質問は、行革財政課にお問い合わせください。

申請受付期間		名簿登載予定日
平成26年4月16日から	平成26年5月15日まで	平成26年7月1日
平成26年5月16日から	平成26年6月13日まで	平成26年8月1日
平成26年6月16日から	平成26年7月15日まで	平成26年9月1日
平成26年7月16日から	平成26年8月15日まで	平成26年10月1日
平成26年8月18日から	平成26年9月12日まで	平成26年11月1日
平成26年9月16日から	平成26年10月15日まで	平成26年12月1日
平成26年10月16日から	平成26年11月14日まで	平成27年1月1日
平成26年11月17日から	平成26年12月15日まで	平成27年2月1日
平成26年12月16日から	平成27年1月15日まで	平成27年3月1日
平成27年1月16日から	平成27年2月13日まで	平成27年4月1日
平成27年2月16日から	平成27年3月13日まで	平成27年5月1日
平成27年3月16日から	平成27年3月31日まで	平成27年6月1日

書類提出先 共同受付窓口
〒260-0855
千葉県中央区市場町1番1号
千葉県庁南庁舎2階
千葉県電子自治体共同運営協議会
名簿有効期間
名簿登載日から
平成28年3月31日まで

問 行革財政課 ☎ 33-1022

平成25年度一般会計補正 予算(第8号・第9号)が 可決されました

補正予算第8号・第9号が、議会3月定例会で可決されました。予算総額は、232億7466万円となりました。

主な内容

第8号(16億2923万円)

- 消防団員費用弁償 1531万8千円
- 住宅取得奨励補助金 1450万円
- 農地・農業用施設災害復旧経費 698万3千円
- 子育て支援制度システム改修 324万円

そのほか、介護保険会計への繰出金の追加、基金への積立の追加、起債繰上償還による追加などがあります。

第9号(2億5447万2千円)

- トンネル点検、橋りょう補修などの道路維持経費 1億700万円
- 富山、白浜、和田小学校体育館耐震化対策工事 1億1261万2千円
- 富浦中学校校舎外壁等改修工事

● 県営かんがい排水事業負担金 3328万円
1580万円

問 行革財政課 ☎ 33-1022

平成26年度一般会計予算 について

平成26年度一般会計予算額は22億4200万円です。

主な事業内容については、後日発行予定の「ことしの予算」に掲載します。

平成26年度より消費税の引き上げによる増収分については、市へ社会保障財源化分交付金として交付され、その全額は社会福祉、社会保険、保健衛生などの社会保障費の財源に充てられます。

問 行革財政課 ☎ 33-1022



職員人事異動(部長・課長職)

4月1日付()内は異動前

【部長職】

▽総務部長 福原孝雄(会計管理者)▽

企画部長 加藤正直(企画部市民協働課

長)▽保健福祉部長兼福祉事務所長 佐

藤俊一(保健福祉部社会福祉課長)▽商

工観光部長 加藤博和(商工観光部観光

プロモーション課長)▽建設環境部長

御子神茂(建設環境部建設課長)▽水道

局長 保田憲一(企画部情報推進課長)

【課長職】

▼総務部

▽総務課長併選挙管理委員会書記長

川崎浩(保健福祉部健康支援課長)▽秘

書広報課長 石井宏昌(秘書課長)▽行

革財政課長 朝倉和利(財政課長)

▼企画部

▽企画政策課長 石井喜弘(企画政策課

課長補佐)▽市民協働課長 御子神善彦

(市民生活部市民課三芳地域センター

所長兼企画部市民協働課三芳協働推進

室長)▽情報推進課長 福原正和(商工

観光部観光プロモーション課副主幹)

▼保健福祉部

▽社会福祉課長 加瀬浩一(市民生活部

市民課白浜地域センター所長兼企画部

市民協働課白浜協働推進室長)▽健康支

援課長 内藤一浩(商工観光部観光プロ

モーション課副主幹)

▼市民生活部

▽市民課富山地域センター所長兼企画

部市民協働課富山協働推進室長 渡邊

恵一(建設環境部環境保全課長)▽市民

課三芳地域センター所長兼企画部市民

協働課三芳協働推進室長 齊藤和幸(選

挙管理委員会書記長補佐併総務部総務

課副主幹)▽市民課白浜地域センター所

長兼企画部市民協働課白浜協働推進室

長 荒井まさ江(教育委員会子ども教育

課課長補佐)▽市民課丸山地域センター

所長兼企画部市民協働課丸山協働推進

室長 西田一郎(教育委員会生涯学習課

千倉総合運動公園所長)▽市民課和田地

域センター所長兼企画部市民協働課和

田協働推進室長 石田靖(保健福祉部社

会福祉課課長補佐兼係長)▽保険年金課

長 石井克己(建設環境部環境保全課千

倉清掃センター所長)

▼農林水産部

▽農林水産課主幹兼課長補佐 渡邊昭

彦(農林水産課課長補佐)

▼商工観光部

▽商工課長 山岸義男(市民生活部市民

課丸山地域センター所長兼企画部市民

協働課丸山協働推進室長)▽観光プロモ

ーション課長 山口幸弘(企画部企画政

策課長)

▼建設環境部

▽建設課長 川上勝喜(教育委員会生涯

学習課スポーツ施設整備室長)▽環境保

全課長 平柳勝彦(環境保全課千倉衛生

センター所長)▽環境保全課千倉清掃セ

ンター所長 山口正明(市民生活部税務

課主幹兼課長補佐兼係長)▽環境保全課

千倉衛生センター所長 飯田真己(議会

事務局次長)

▼富山国保病院

▽事務局長 長居俊孝(教育委員会学校再

編推進課長)

▼朝夷行政センター

▽所長 栗原勝美(企画部市民協働課千

倉協働推進室長兼朝夷行政センター主

幹)▽主幹兼副所長兼企画部市民協働課

千倉協働推進室長 長谷川政義(教育委

員会教育総務課主幹兼係長兼内房・朝

夷・丸山・和田学校給食センター所長)

▼会計管理者

▽会計管理者兼会計課長 和泉澤忠信

(保健福祉部社会福祉課主幹)

▼議会事務局

▽次長 鈴木弘和(商工観光部商工観光

課長)

▼監査委員事務局

▽事務局長 西宮恒夫(総務部総務課長

併選挙管理委員会書記長)

▼教育委員会事務局

▽参事 庄司友之(千葉県)▽教育総務

課長 宇治原洋一(生涯学習課長)▽教

育総務課施設整備室長 川名勝徳(教育

総務課課長補佐)▽子ども教育課主任指

導主事兼係長 森田典子(千葉県)▽子

ども教育課三芳子ども園長兼三芳保育

所長兼三芳幼稚園園長 佐野清(千葉県)

▽子ども教育課千倉幼稚園長 黒川健

二(子ども教育課主任指導主事兼丸山保

育所長)▽学校再編推進課長 奥澤基一

(農林水産部地域資源再生課農業支援

室長)▽生涯学習課長 田村耕一(建設

環境部建設課課長補佐)▽生涯学習課千

倉総合運動公園所長 岡田伸之(市民生

活部保険年金課副主幹)

■3月31日付退職者(部長・課長職)

【部長職】

▽嶋田守(総務部長)▽早川清巳(企画部

長)▽吉井英明(保健福祉部長兼福祉事

務所長)▽國府田秀樹(商工観光部長)▽

植木峰良(建設環境部長)▽福原啓夫(富

山国保病院事務局長)▽宇山章人(水道部

長)

【課長職】

▽小原靖喜(市民生活部市民課和田地

域センター所長兼企画部市民協働課和田

協働推進室長)▽荒井光夫(市民生活部

保険年金課長)▽原知比古(農林水産部

農林水産課主幹)▽安田和利(建設環境

部環境保全課千倉清掃センター主幹)▽

山田守(建設環境部環境保全課千倉清掃

センター主幹)▽宇山富一(朝夷行政セ

ンター所長)▽鈴木弘子(朝夷行政セ

ンター主幹兼副所長)▽岩崎省司(水道部

水道課長)▽栗原弥生(会計課長)▽早川

郁夫(監査委員事務局局長)▽鈴木智(教育

委員会参事)▽川名一嘉(教育委員会教

育総務課長)

『だれがやる それはやっぱり 自分でしょ』

【今月の環境標語】平成25年度環境標語コンテスト 優良賞
 富浦中学校2年 白藤 直人さんの作品

<標語の趣旨> 自分から動く、だれでもできる簡単なことです。みんなが動けば絶対に地球はきれいになります。

生ごみ処理容器などの購入費用を補助します

家庭から出る生ごみの減量化と資源化を推進するため、生ごみ処理容器などを購入する人に、購入費の一部を補助します。



生ごみは、家庭から出される可燃ごみの約4割を占めています。生ごみ処理容器などの利用によって、ごみの量を減らすことができ、処理したものは、肥料として家庭菜園などで再利用することができます。“捨てる暮らし”から“生かす暮らし”へ、ライフスタイルの見直しをしましょう。

対象者

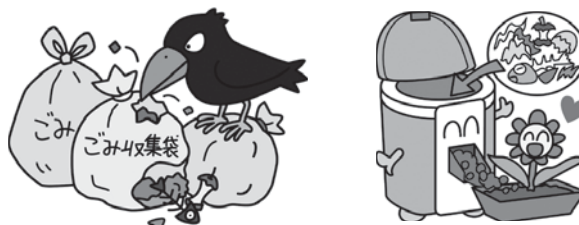
- 市内に住所があり、居住している人
- 肥料化されたごみを自ら処理できる人
- 市税などの滞納がない人



補助金額

	コンポスト容器	EM生ごみ処理容器	生ごみ処理機（機械式）
補助対象容器	 土の上に設置し、土中の微生物の働きによって生ごみを発酵・分解し、堆肥化させます。	 EM菌により、生ごみを発酵させます。発酵によってできた液肥は、薄めて使用できます。	 微生物の働きによって生ごみを分解するバイオ式と高温の温風で生ごみを乾燥処理する乾燥式などがあります。
補助金額	購入額の2分の1 (1基につき3,000円まで)		購入額の2分の1 (30,000円まで)
補助対象基数 (年度内)	1世帯2基まで		1世帯1基まで

補助金申請の流れ

1. 商品の購入

お店で生ごみ処理容器を購入して、領収書（レシート不可）をもらいます。

※領収書は、販売店の住所、店名（代表者名）と購入した容器などの品名・型番などの種類が記載され、社印（代表者印）のあるものに限りです。

2. 申請

「交付申請書兼請求書」に必要事項を記入、押印し、領収書の写しを添付して提出してください。

【提出先】環境保全課、朝夷行政センター、各地域センター

【提出期限】平成27年3月2日（月）まで

3. 審査・交付決定

審査を行った後、交付決定通知書を郵送し、指定の口座へ補助金を振り込みます。



なんでもアリサ！ ⑦

南房総市国際交流員

文・訳 アリサ・ヒロイ

サンフランシスコ日本町

私の出身地サンフランシスコ市には、アメリカにあと3つしか残らない日本町の一つがあります。創業108年の和菓子屋や日本の本屋があり、4月には20万人も訪れる桜祭りが開催されます。私は小さい頃日本のお菓子やマンガを買ってもらえる場所として日本町が大好きでした。

いつも訪れていたからか、私は長い間日本町があって当たり前だと思っていました。しかし、たくさんの方の努力によって存在し続けた場所でもあるのです。1945年に強制収容所から戻ってきた人々は戦争中がらんとしてしまった日本町を一生懸命復興させました。現在の桜祭りの実行委員も皆ボランティアであり、日本町にもっと人が来てくれるように頑張っています。

そんな人々と日本町のおかげで、私はアメリカと日本両方を身近に感じながら育つことができたと思っています。



桜祭りのグランドパレード
The Cherry Blossom Festival Grand Parade
(credit: David Yu Photography)

San Francisco Japantown

One of the three remaining Japantowns in the U.S. is located in my hometown, San Francisco. It has businesses such as a 108-year-old Japanese confections shop and a Japanese bookstore, and events like the Cherry Blossom Festival in April which draws 200,000 attendees. I loved Japantown as a child because it was where I got Japanese candy and manga comics.

For a long time I took Japantown for granted, perhaps because I was always there. In fact, Japantown continues to exist due to the efforts of many. When people returned from internment camps in 1945, they worked extremely hard to reenergize the area vacated during the war. Even now, all Cherry Blossom Festival committee members are volunteers who work hard so that more people will visit Japantown.

I think it's thanks to those individuals and Japantown that I got to grow up with both Japanese and American culture.

※広報英語版や国際交流イベントの紹介を発信しています。ぜひアクセスしてください！
南房総みんなネット「国際交流員：アリサ」<http://civil.mboso-etoko.jp/group/detail.asp?id=127>

消費相談窓口から⑳

電気通信サービスの勧誘トラブルにご注意！

近年、ひかり回線やインターネットサービスプロバイダーとの契約(以下、プロバイダー契約)、携帯電話などの電気通信サービスに関する相談が増加しています。

寄せられる相談をみると、実際に電気通信サービスを提供する事業者でない事業者が勧誘することによる説明不足や虚偽説明などに関係する問題点などが見受けられます。

電話勧誘や訪問販売では「回線契約を申し込んだが、説明のなかったプロバイダーも契約したことになってしまった」「今後は今の固定電話は使えなくなると言われてひかり回線を契約してしまった」などの事例があります。

店舗販売でも「パソコンを買いに家電量販店に行ったところ、パソコンを安く買えると光回線を勧誘され契約したが、後日、覚えのないオプションも契約していることが分かった」「広告どおりの通信状態ではなかった」ので解約を申し出たが、解約料などを請求された」な

どの事例があります。

勧誘されてもすぐに事業者に返事をせず、契約内容などをきちんと確認し、必要がなければ、きっぱりと断りましょう。

価格だけでなく自分の利用環境や目的に照らして必要性を十分に検討することも重要です。

トラブルになった場合は、消費生活相談窓口にご相談ください。

消費生活相談窓口

市消費生活相談
☎ 33-4300

午前10時から午後3時まで

*来所による相談を週2回、受け付けています。詳しくは、広報お知らせ版をご覧ください。

申問 商工課

☎ 33-1092

県消費者センター

☎ 047-434-0999

午前9時から午後4時30分まで

*日曜・祝祭日を除く

千倉小学校および嶺南中学校 校章デザイン表彰式



南房総市立千倉小学校及び嶺南中学校
校章デザイン表彰式



南房総市立千倉小学校及び嶺南中学校
校章デザイン表彰式

嶺南中学校校章



千倉小学校校章



2月26日に丸山公民館で南房総市立千倉小学校および嶺南中学校校章デザインの表彰式を行いました。

千倉地区学校再編検討委員会と丸山地区学校再編検討委員会および和田地区学校再編検討委員会では、昨年7月から9月までの間、統合する小学校および中学校の校章デザインを公募し、千倉小学校の校章デザインには250点、嶺南中学校の校章デザインには140点の作品が寄せられました。

作品を厳正に審査した結果、それぞれ優秀作品6点が選考されました。

千倉小学校校章デザイン最優秀賞の長岡美希さんは、「4つの小学校が、1つになったので、千倉のイメージが海と花なので、4つの波で1つの大きな輪となり、それが花にも見えるように書きました」

嶺南中学校校章デザイン最優秀賞の立志哲洋さんは、「丸山中学校の鳥と和田中学校の三つ葉を組み合わせ、2つの中学校の統合をイメージしました。また、その鳥で夢や希望に向かって羽ばたく姿を表しました」と作成について述べています。

受賞者は、次のとおりです。

(敬称略)

千倉小学校校章デザイン

最優秀賞 長岡美希

優秀賞

高野真衣、堀江陽向、渡辺礼、山口栄太、小川ゆかり

嶺南中学校校章デザイン

最優秀賞

優秀賞

立志哲洋
福原あかり、御子神愛美、鈴木義己、遠藤優里、野村利弘

小・中学生学習講座 委託業者募集と説明会のお知らせ

市内小・中学校で、長期休業中や放課後に学習講座を実施する事業を行います。

児童生徒に教科指導を行う業務の委託を希望する塾を募集します。

教科指導の条件や日程などについて説明会を行いますので、希望する塾は参加してください。

日時 5月16日(金)

午前10時から

ところ 丸山分庁舎 2階 第1

会議室

対象 市内にある塾経営者

内容 長期休業中および放課後などに小・中学校で実施する学習講座の業務委託に関わる事項の説明

申込期限 5月13日(火)。

申問 子ども教育課

☎ 46-2966

まちの話題 **こんなことがありました**

■「コミュニティ助成事業で みこし 神輿を補修

(財)自治総合センターの宝くじの収益金を活用したコミュニティ助成事業により、川口区(千倉地区)の神輿の補修を行いました。

今回の補修により、地域の文化や愛着心、絆を後世に伝えていくことが期待されます。

コミュニティ助成事業は、地域振興やコミュニティ活動の健全な発展を図るため、宝くじの社会貢献広報事業として行っています。



■安房生物愛好会に市から 感謝状

2月22日、館山市コミュニティセンターで、安房生物愛好会(諫川正臣会長)の創立50周年記念祝賀会が開催され、ナルトサワギクの駆除に対して多大な貢献をしたとして、市長から同会に感謝状を贈りました。

ナルトサワギクは家畜への中毒被害や、強い繁殖力により在来植物を駆逐してしまうことが懸念され、平成18年に環境省の特定外来生物として指定されています。

安房生物愛好会は、平成22年3月からナルトサワギクの駆除活動を開始しました。この活動には、これまで延べ1500人以上が参加し大きな成果を挙げています。



■わかめを収穫しました

白浜小学校の5年生が、12月に苗付けをしたワカメを刈り取る体験学習を行いました。

2月26日、小戸漁港に集合した小学生たちは、種苗の苗付けをしたロープをたぐり寄せると、自分たちの背丈ほどに育ったワカメに大喜び。白浜町海女連絡協議会の皆さんにより、その場で調理され味噌汁やポン酢などで採りたてのワカメを味わいました。



■お子さんへ「愛の時間」あ りますか?

子育て支援センターほのぼのので、2月27日にブックスタート員、保育士などを対象に「読み語りは『愛の時間』です」と題し、ブックスタート研究会が行われました。

講師には、赤ちゃん絵本研究会代表後路好章(こうちょう)さんを迎えました。

編集長や大学講師を務めた経験もあり、本を作成した意図も含めて講演をしていただきました。実際に赤ちゃんに読み語りをして、大人も講師とのひとときで笑顔になりました。お子さんへやさしく語りかける「ことば」で読み語りをしていただければ幸いです。



赤ちゃんに本を読む後路さん

閉校式

思い出を胸に未来へ

統合により嶺南中学校となる和田中学校と丸山中学校が3月16日に閉校記念式典を開催し、同じく統合により千倉幼稚園、千倉小学校となる健田幼稚園・小学校および朝夷幼稚園・小学校が3月22日に、忽戸幼稚園・小学校および七浦幼稚園・小学校が、23日にそれぞれ閉園・閉校記念式典を開催しました。

生徒・園児・児童をはじめ、保護者や地域の皆さんを招いて関係者の式辞、来賓あいさつ、校旗収納などを行いました。



式辞を述べる石井市長

和田中学校

和田中学校は、昭和40年に和田中学校・北三原中学校・南三原中学校が統合し、和田町立和田中学校となりました。

式典は、2部構成で開催され、2部では、パラリンピックの車いすバスケの日本代表として4大会出場し、北京パラリンピックでは選手団主将として活躍し、現在、千葉県教育委員である京谷和幸氏による「夢・出会い・感謝」と題した講演会が開催されました。



校長から市長へ校旗が返納されました

丸山中学校

丸山中学校は、昭和35年に丸山中学校と豊田中学校が統合し、丸山町立丸山中学校となりました。

閉校イベントとして、昨年11月に文化庁の「次代を担う子ども文化芸術体験事業」の一環で来校した札幌交響楽団の生演奏にあわせ校歌を歌いました。



校歌を歌う生徒たち

健田幼稚園・健田小学校

健田小学校は、明治6年に瀬戸小学校と川戸小学校から始まり、幾多の統廃合を繰り返しながら昭和45年に大貫分校と一緒に千倉町立健田小学校となりました。

健田幼稚園・小学校では、閉園・閉校イベントとして、3月5日に全園児と児童による「笑顔と思い出ありがとう」の会を開催し、1年間の学びの成果を生かした発表や健田小学校で過ごした思い出を語りました。



壁面いっぱいに「ありがとう」の文字

朝夷幼稚園・朝夷小学校

朝夷小学校は、明治7年に南朝夷学校と北朝夷学校から始まり、幾多の統廃合を繰り返して、明治13年に朝夷小学校となりました。

朝夷幼稚園・小学校では、「朝夷校歌を歌う会」や劇団による「シンドバットの大冒険」のミュージカル観劇、「ありがとうさようなら 朝夷校」と称し、児童や保護者、地域住民による発表などいろいろなイベントを行いました。



先輩たちと歌う最後の校歌

忽戸幼稚園・忽戸小学校

忽戸小学校は、明治7年に忽戸学校として設立され、大川学校との統合、再分割を経て、明治15年から忽戸小学校となりました。

忽戸幼稚園・小学校では、2月28日に園児による出し物、忽戸小の思い出や今年の活動をスライドショーで観賞しました。また、式典終了後には、校舎内を自由に見てもらえるよう一般開放し、卒業生などは昔を懐かしんでいました。



収納前に校旗披露

七浦幼稚園・七浦小学校

七浦小学校は、前身である大川学校が明治7年に設立され、その後、忽戸学校と統合、再分割し、明治22年に七浦尋常小学校となりました。

七浦幼稚園・小学校では、2月28日に校歌をモチーフに、小学校を取り巻く自然や長い歴史、人々とのつながりに感謝し、希望に満ちた未来を思い描いたミュージカル「七浦の希望 新たな旅立ち」を創造しました。



終わりは、次へのスタート

石井市長は、「新たに出発する学校では、今の学校で育まれた子どもたち、ほかの学校の子どもたちと、慣れ親しみ、たくさんの方たちをつくり、地域を支えていく、たくましく思いやりのある人として成長していくと信じています。そして、子どもたち一人ひとりが郷土を愛し、誇りと希望を胸に抱いていくことを切望します」と式辞を述べました。

それぞれの学校が在校生、卒業生、保護者、教職員や地元の人たちとひとつとなった素晴らしい式典となりました。

今回の式典を迎えるにあたり、御尽力をいただきました実行委員会の皆さま、新たな学校をスタートさせるために協力いただきました再編検討委員、専門部会員、地域の皆さん、また校名や校章のアイデアを応募くださいました方々など多くの人に支えられてきましたことに感謝申し上げます。

これからも統合する千倉幼稚園、千倉小学校、嶺南中学校に変わらぬ御支援をお願いします。

3月定例記者会見

3月26日(水)に実施されました

- 平成26年度 市の組織機構
- 人事異動の内示について
- 南房総市は千葉県初の森林セラピー基地に登録されました

資料は、市のホームページで
ご覧いただけます。

南房総市 / 定例記者会見

検索

クリック

4月の

掲示板



おしらせ

労働力調査にご協力 をお願いします

労働力調査は、総務省が毎月公表している「完全失業率」のもとになる調査で、国の経済政策や雇用対策などの基礎資料になります。

対象となった世帯には、県から任命された調査員が伺います。個人情報を守られますので、協力をお願いします。調査員は県知事発行の調査員証を携帯しています。

調査対象 富山地区(高崎)の一部の世帯

調査期間 5月から9月まで

問 県総合企画部統計課
☎043-223-2220

市内主要9河川水質調査 公開発表会

とき 4月19日(土)

午後2時30分から
午後4時まで

ところ 三芳農村環境改善センター

テーマ 3年間にわたり実施した簡易水質調査の発表を行い、講師の講評を交えて、今後の河川の水質保全や改良などを考える。

講師 小倉久子さん(元千葉県環境研究センター水質環境研究室長)

参加費 無料

申し込み 不要

問 南房総エコネット事務局
☎33-1171

東日本大震災義援金の報告

市民の皆さんからご協力をいただきました東日本大震災義援金ですが、平成26年2月末現在、3036万3038円の温かいご支援をお寄せいただきました。ご協力ありがとうございました。ご協力ありがとうございました。

皆さんからお寄せいただきました義援金は、日本赤十字社千葉県支部に送金し、被災15都道府県の被災されました皆さんにお届けします。

皆さんの温かいご支援に感謝申し上げます。今後

とも引き続きのご協力を、よろしく願います。

問 日本赤十字社千葉県支部
☎043-241-7531



そうだん

行政相談制度

総務大臣から委嘱された行政相談委員が相談を受けています。

行政相談委員は、行政相談委員法に基づいて、総務大臣から委嘱された民間有識者です。

地域の皆さんの身近な相談相手として、全国に約5千人が配置されています。

行政相談委員は、総務省と連携を図りながら、皆さんから国の仕事などに関する苦情や意見、要望を聞いて、公平な立場から相談した人に助言したり、関係する行政機関などに通知するなどの活動を無報酬で行っています。

7人の行政相談委員が、毎月行政相談所を開設しています。日時や場所は、広報みな

みぼうそう「お知らせ版」をご覧ください。相談は無料で、秘密は守られます。

問 総務省千葉県行政評価事務所
行政相談課

☎043-246-9821

秘書広報課

☎33-1002

有料広告

大切な人とお別れや

自分のお葬式について不安...

そんな方に生前相談を

おすすめいたします。

相談無料! もちろん無料でお見積り致します。



君 商 館 山 花 彩 館 かん
365日24時間(年中無休)受付
☎0120-47-4322

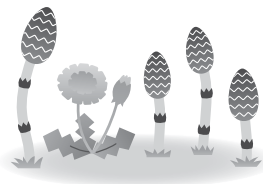

人口の動き (平成26年4月1日現在)

※外国人住民を含みます。 ()内は前月比

総人口 (-151)	出生	11人
41,405人	死亡	68人
男 (-74)	転入	165人
19,844人	転出	259人
女 (-77)		
21,561人		
世帯数 (-10)		
17,314世帯		

- ・ホームページアドレス
http://www.city.minamiboso.chiba.jp
- ・Twitter(ツイッター)アドレス
http://twitter.com/minamiboso_koho
- ・Facebook(フェイスブック)アドレス
http://www.facebook.com/minamibosocity
- ・千葉テレビ県内市町村情報
http://www.chiba-tv.com/shicho/
(千葉テレビデータ放送でも情報が見られます)

携帯サイト



南房総市
安全安心メール
配信登録
QRコード※



※登録は初めに空メールを送信してください



ばしゅう

東日本大震災義援金
受付期限再延長

期限 平成27年3月31日(火)

受付方法 郵便局・ゆうちょ銀行・市役所本庁・分庁舎・朝夷行政センターおよび各地域センター窓口

口座番号 00140-81507

加入者名 日本赤十字社 東日本大震災義援金

送金対象 岩手県、宮城県、福島県、茨城県

問 日本赤十字社千葉県支部
043-241-7531

市の広報紙・ホームページに広告を掲載
しませんか

・広報みなみぼうそう

掲載枠 縦45ミリ×横86ミリ

掲載料 裏表紙1万290円

(カラー)、中ページ8230円(2色)

※連続掲載で最大20%の割引
引きがあります。

申し込み 随時受付

・ホームページバナー

掲載枠 ▽縦60ピクセル×横130ピクセル▽GIFまたはJPEG▽4キロバイト以下

掲載料 1か月1万290円

(ホームページ下段)

申し込み 随時受付

※申込書や掲載要綱などは、ホームページをご覧ください。

問 秘書広報課

033-11002

南房総市長選挙
南房総市議会議員一般選挙



投票日

4月20日(日)

南房総市の民話



「忽戸の薬師堂」

第96話
生稲謹爾

昔むかし、安房の海を長く漂っていた薬師如来像の厨子が、「ぞうが浦」、今の忽戸の境港の脇に打ち上がりました。奇瑞とでもいうのか、厨子は川伝いに上り上って、永福寺のところまで来ますと、不思議なことに厨子の戸がパツと開き、お姿を現した薬師如来像が、大きな松の根元で、燦然と光り輝き、村を照らしたのです。

村人たちは、ありがたいことだと大喜びして、お堂を建て、その尊像を祀りました。

それが今の薬師堂ですが、御利益あらたかたで、参拝人も多く、特に目の神様として崇められています。なお、忽戸という地名も、この伝説と深いかわりを持っています。

海から上った薬師如来像が、忽ち戸を開いたところであるというので、名付けられたからです。

ついでに、薬師如来とはどんな仏像かと言いますと、正式には、薬師瑠璃光如来と呼び、左手に薬壺を持ち、衆生(すべての生き物)の病を救い、無明(闇のような迷い世界)の痼疾(何年も長い間治らない病)を癒すありがたい仏様です。



市民活動団体の紹介 ⑦

「配食ボランティア」 「びわっこランチャサービス」 「びわダイニング」



心を込めて作っています

このコーナーは、地域の市民活動団体を応援するコーナーです。地域でがんばっている団体をご存じでしたら、情報をお寄せください。

問 市民協働課 ☎ 33-1005
南房総みんみんネットアドレス
<http://civil.mbosso-etoko.jp/>

配食ボランティア「びわダイニング」と「びわっこランチャサービス」は、南房総市ボランティア連絡協議会富浦支部の一団体として、平成22年9月に発足し、現在会員は2グループ合わせて17人です。

活動は、毎月第3金曜日、富浦地区の70歳以上の一人暮らしの人を対象に、手作り弁当を作っています。

季節感のある地元の食材を取り入れながら、栄養バランス、彩り、食べやすさなどを考えながら、献立を決めています。調理は、びわダイニングとびわっこランチャサービスが交代で行っています。

お弁当を配るのは、14人の民生委員が担当し、月1回の活動ですが、お年寄りの様子や健康状態などを確認し、閉じこもりがちなお年寄りの楽しみの一つになればと考えています。

発足して3年が経過しましたが、これからもお年寄りのために、少しでも長く配食ボランティアを続けていければと考えています。

問 南房総市社会福祉協議会
富浦地域福祉センター
☎ 33-4565



広報みなみぼうそう4月号
平成26年4月10日発行

発行 南房総市 〒299-2492
千葉県南房総市富浦町青木28番地

編集 秘書広報課

FAX ☎ 0470-2033-4591

ずっと、こんなのが欲しかった
そうやって頂けるのが嬉しいです
あなたのアイデアも形にします
まずはお電話で、ご相談を

090-7838-4555
<http://www.tomig.jp.com>

那古の 富銀
海岸通り沿い

富銀という名ですが、金もプラチナもあつかいます

新築を考え始めたら、
まずはCASA141。
ショールームへ
お越しください。

10年後に、本のありかたを

CASA 141
ONE FOR ONE
CASA141 company

tel.0120-22-3247
営業時間 9時～17時
(日曜・祝日を除く)

株式会社 石井工務店
CASA141 担当
〒294-0045 熊山市北条1599

職員募集

- 職 種 看護師及び看護奨学生…若干名
- 給 与 当財団規定による
- 勤務地 鋸南病院(指定管理)

医療法人財団 **鋸南きさらぎ会**
【お問合せ】TEL 0470-55-2125(担当/辻)
※土・日曜日、祝日除く
<http://www7.ocn.ne.jp/kyonanhp/>

南総大笑い祭り2014

開場 17:00 4/19 土
開演 18:00 大ホール

全席指定 前売 ¥3,800
当日 ¥4,300
(15歳以上有料、4歳以下ひたし無料
※お席が必要な場合は有料)

千葉県南総文化ホール
0470-22-1811

有料広告

※広告内容についての問い合わせは広告主へお願いします。