



京都府田辺町
郵便番号 610-03
京都府綴喜郡田辺町田辺80
電話 0774-63-1122

広報たぎまび

町の人口

平成8年2月1日現在 ()は1月1日現在
男 25,437人 (25,424) 女 25,826人 (25,809)
計 51,263人 (51,233) 世帯数 17,040世帯 (17,033)
=1月中の異動=
出生 35人 死亡 30人 転入 153人 転出 128人
町の木 南京はぜ 町の花 ひらどつつじ

市名公募に全国から3704件

夢や想いを込めた606種

応募状況は、総数3704件(うちうち官製はがきによるものが658件、意向照会はがきによるものが98件、町施設に備え付けの応募用紙によるものが2057件)となつています。応募者の男女別では男性が2012件、女性が1692件。田辺町外からの応募も自立ち、北は北海道から

かた仮名やアルファベットの名前も

山城田辺市、新田辺市、一休市……



市名応募箱に「一票」を投ずる住民の方(町役場住民課窓口)

市制審議委

市名候補、10案にしぼる

協議を重ね3月末答申へ

市名選定を審議する「田辺町市制審議委員会」(大崎新造会長)が2月15日と27日に町役場で開かれ、来年4月に田辺町が市制を施行する際の市名候補を「山城田辺市」「新田辺市」「一休市」「京都田辺市」「田辺京都市」「学研田辺市」「筒城市」の10案に絞りこみました。

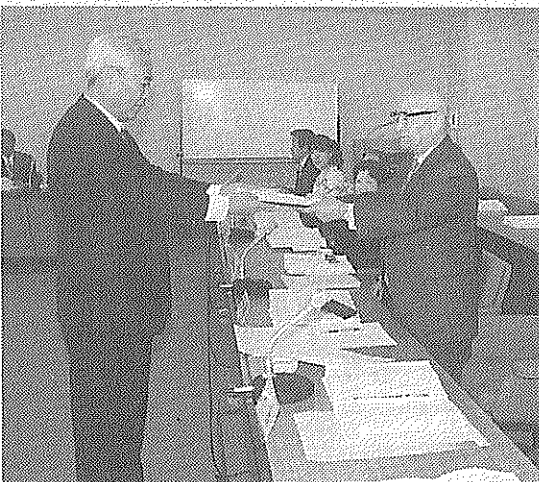

第2回市制審議委員会で大崎会長(右)に市名の選定を諮問する久村町長(2月15日)

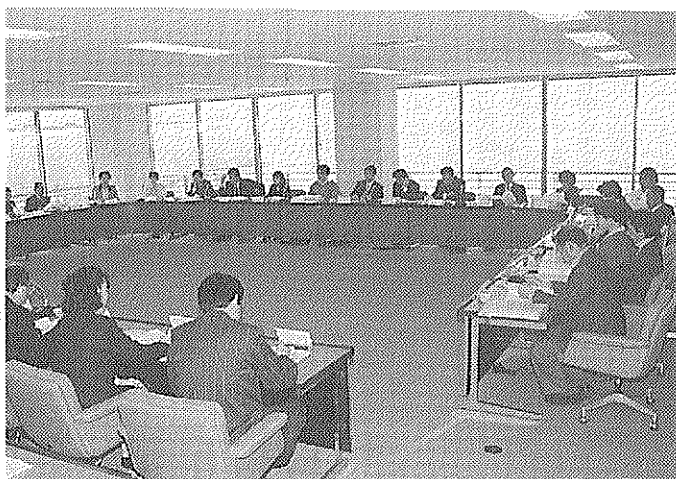

応募のあった606種の市名を審議し、候補名を10案に絞った市制審議委員会(2月27日に開かれた第3回会議)

市名選定理由、選考経過を説明しました。このあとの協議では、市名を一定の件数に絞り込む方法について「応募した人の意見を尊重し上位から選定を」「少ない件数でもキラリと光る名を検討に加えるべきでは」と、多くの意見が出されました。その結果、上位25案は無条件に選考の対象とし、26位以下のもので委員がこれらと想うものがあれば一人3案以内で選び、これらを第2次市名候補として、次の会議でさらに協議することに決定。市制準備室からは「長い名や書きにくい漢字は避けて」との提案がありました。



応募のはがきや用紙を集計する町職員

をはじめ「みやび市」「ときめき市」「夢見市」「緑豊市」「太陽田辺市」「サン田辺市」「レインボー田辺市」「グリイン市」「ピース市」「TNB市」「Tは太陽、Nは人間、ユニークな名称が数多く寄せられました。

「資質向上」の声に応え!

市制施行へ向け町職員が研修

町職員一人ひとりが市制への認識をより一層深め、円滑で効率的な施行準備を進めようと、町は1月31日から3日間、全職員を対象にした「職員研修会」を開きました。研修会の冒頭、岡本管理部長は「昨年末の住民懇談会では職員の資質向上を求める声が多かった。各々が自覚し自己の研さんに励むよう」と訓示。職員は市制準備室から市制に向けての方針や懇談会で住民の方からいただいた提言などについての説明を受けました。



町コミュニティホールで開かれた研修会

引っ越しはねい

春の引っ越しシーズン到来 住所異動の届け出を

春の引っ越しシーズンをから14日以内に転居届を提出し、引っ越し先で住民登録を済ませる必要があります。引っ越し先で住民登録を済ませないままに引っ越すと、住民基本台帳の更新が滞り、国民年金の給付が受けられなかったり、適正な納税処理ができなくなるなど不都合が生じる場合があります。適切な住民サービスを受けるためには、引っ越し先で住民登録を済ませる必要があります。

また、田辺町内で引っ越ししたときは、引っ越ししてから14日以内に転居届を提出してください。

住民基本台帳は、選挙人名簿、国民健康保険、国民年金、税金、学費簿、各種案内通知など、住民に関する事務処理の基礎となるばかりでなく、住所や世帯に関する公正証書の役割を果たします。そのために、引っ越し先で住民登録を済ませる必要があります。

引っ越し先で住民登録を済ませないままに引っ越すと、住民基本台帳の更新が滞り、国民年金の給付が受けられなかったり、適正な納税処理ができなくなるなど不都合が生じる場合があります。適切な住民サービスを受けるためには、引っ越し先で住民登録を済ませる必要があります。

印鑑登録が無効に

なお、引っ越しの届け出に併せて引っ越し先で印鑑登録を済ませる必要があります。

印鑑登録証は、転居と同時に無効となりますので返却してください。転居先で新しい印鑑登録証を申請してください。

印鑑登録証は、取り引きや契約などが行われる際に必要となります。転居先で新しい印鑑登録証を申請してください。

印鑑登録証は、取り引きや契約などが行われる際に必要となります。転居先で新しい印鑑登録証を申請してください。

印鑑登録証は、取り引きや契約などが行われる際に必要となります。転居先で新しい印鑑登録証を申請してください。

印鑑登録証は、取り引きや契約などが行われる際に必要となります。転居先で新しい印鑑登録証を申請してください。

印鑑登録証は、取り引きや契約などが行われる際に必要となります。転居先で新しい印鑑登録証を申請してください。

印鑑登録証は、取り引きや契約などが行われる際に必要となります。転居先で新しい印鑑登録証を申請してください。

印鑑登録証は、取り引きや契約などが行われる際に必要となります。転居先で新しい印鑑登録証を申請してください。

印鑑登録証は、取り引きや契約などが行われる際に必要となります。転居先で新しい印鑑登録証を申請してください。

印鑑登録証は、取り引きや契約などが行われる際に必要となります。転居先で新しい印鑑登録証を申請してください。



気をつけていても思わぬ事故は起きるもの



桑原征平アナ

町と町会が連携して高齢化社会を考えると、高齢者の生活を支えることが重要です。町会や地域団体の役割はますます大きくなっていきます。

町と町会が連携して高齢化社会を考えると、高齢者の生活を支えることが重要です。町会や地域団体の役割はますます大きくなっていきます。

町と町会が連携して高齢化社会を考えると、高齢者の生活を支えることが重要です。町会や地域団体の役割はますます大きくなっていきます。

町と町会が連携して高齢化社会を考えると、高齢者の生活を支えることが重要です。町会や地域団体の役割はますます大きくなっていきます。

町と町会が連携して高齢化社会を考えると、高齢者の生活を支えることが重要です。町会や地域団体の役割はますます大きくなっていきます。

町と町会が連携して高齢化社会を考えると、高齢者の生活を支えることが重要です。町会や地域団体の役割はますます大きくなっていきます。

町と町会が連携して高齢化社会を考えると、高齢者の生活を支えることが重要です。町会や地域団体の役割はますます大きくなっていきます。

このように転入、転出時には様々な手続きが必要となります。転入届、住民登録、印鑑登録など、必ずしも忘れずに済ませてください。

春には窓口が混雑します。3月、4月中の転入届は、窓口での受付が混雑する可能性があります。事前に郵送での受付を検討してください。

転入届の受付は、午前9時から午後5時までです。土曜日・日曜日は受付できません。急ぎの場合は、出張受付も利用できます。

転入届の受付は、午前9時から午後5時までです。土曜日・日曜日は受付できません。急ぎの場合は、出張受付も利用できます。

転入届の受付は、午前9時から午後5時までです。土曜日・日曜日は受付できません。急ぎの場合は、出張受付も利用できます。

転入届の受付は、午前9時から午後5時までです。土曜日・日曜日は受付できません。急ぎの場合は、出張受付も利用できます。

転入届の受付は、午前9時から午後5時までです。土曜日・日曜日は受付できません。急ぎの場合は、出張受付も利用できます。

転入届の受付は、午前9時から午後5時までです。土曜日・日曜日は受付できません。急ぎの場合は、出張受付も利用できます。

転入届の受付は、午前9時から午後5時までです。土曜日・日曜日は受付できません。急ぎの場合は、出張受付も利用できます。

転入届の受付は、午前9時から午後5時までです。土曜日・日曜日は受付できません。急ぎの場合は、出張受付も利用できます。

転入届の受付は、午前9時から午後5時までです。土曜日・日曜日は受付できません。急ぎの場合は、出張受付も利用できます。

転入届の受付は、午前9時から午後5時までです。土曜日・日曜日は受付できません。急ぎの場合は、出張受付も利用できます。

転入届の受付は、午前9時から午後5時までです。土曜日・日曜日は受付できません。急ぎの場合は、出張受付も利用できます。

転入届の受付は、午前9時から午後5時までです。土曜日・日曜日は受付できません。急ぎの場合は、出張受付も利用できます。

転入届の受付は、午前9時から午後5時までです。土曜日・日曜日は受付できません。急ぎの場合は、出張受付も利用できます。

転入届の受付は、午前9時から午後5時までです。土曜日・日曜日は受付できません。急ぎの場合は、出張受付も利用できます。

転入届の受付は、午前9時から午後5時までです。土曜日・日曜日は受付できません。急ぎの場合は、出張受付も利用できます。

転入届の受付は、午前9時から午後5時までです。土曜日・日曜日は受付できません。急ぎの場合は、出張受付も利用できます。

転入届の受付は、午前9時から午後5時までです。土曜日・日曜日は受付できません。急ぎの場合は、出張受付も利用できます。

転入届の受付は、午前9時から午後5時までです。土曜日・日曜日は受付できません。急ぎの場合は、出張受付も利用できます。

転入届の受付は、午前9時から午後5時までです。土曜日・日曜日は受付できません。急ぎの場合は、出張受付も利用できます。

転入届の受付は、午前9時から午後5時までです。土曜日・日曜日は受付できません。急ぎの場合は、出張受付も利用できます。

転入届の受付は、午前9時から午後5時までです。土曜日・日曜日は受付できません。急ぎの場合は、出張受付も利用できます。

転入届の受付は、午前9時から午後5時までです。土曜日・日曜日は受付できません。急ぎの場合は、出張受付も利用できます。

転入届の受付は、午前9時から午後5時までです。土曜日・日曜日は受付できません。急ぎの場合は、出張受付も利用できます。

転入届の受付は、午前9時から午後5時までです。土曜日・日曜日は受付できません。急ぎの場合は、出張受付も利用できます。

転入届の受付は、午前9時から午後5時までです。土曜日・日曜日は受付できません。急ぎの場合は、出張受付も利用できます。

選挙一口メモ

市になればこう変わる

区分	町の場合	市の場合
選挙期間	5日間	7日間
供託金	(首長候補) 50万円 (議員候補) なし	100万円 30万円
政治活動用立札及び看板の数	4枚	6枚
選挙運動の用紙の数	(首長候補) 2,500枚 (議員候補) 800枚	8,000枚 2,000枚
選挙運動に関する支出金額の制限額	(首長候補) 人数割 ※1 110円/人×人数 固定額130万円 (議員候補) 人数割 ※2 1,120円/人×人数 固定額90万円	人数割 ※1 81円/人×人数 固定額310万円 人数割 ※2 501円/人×人数 固定額220万円

(注) ※1の人数とは選挙時の選挙人名簿登録者数。
※2の人数とは選挙時の選挙人名簿登録者数を議員定数で割った数。

ふすま・掛軸
和洋額・絵画

秀芳堂
小西表具店

大正 元年 創業

田辺町田辺沓脱19
TEL 62-0159
FAX 62-6100

●住宅・店舗の新築・リフォーム
●クロス・カーペットなどの張替
●ウィンドウ・トリートメント
●家具・アクセサリ
●インテリアコーディネート

INTERIOR
mutsumi

株式会社 インテリア ムツミ

JR 大住駅西
TELEPHONE 0774(63)3099
FREEDIAL 0120(63)3099

産経新聞

朝刊・夕刊 朝刊のみ
1ヶ月 1ヶ月
3,600円 3,100円
(消費税込) (消費税込)

サンエイスポーツ
1ヶ月 3,000円 (消費税込)

お申込は
京都府綴喜郡田辺町小欠8
産経新聞新田辺専売所
TEL(0774)63-6747

宇治茶の老舗
今村芳翠園

電話 0774-621001
FAX 0774-621004

御婚礼予約受付中

CHUSHIN SAN SO
THE NATURAL RESORT FOR URBAN LADIES

緑のホテル
中心山荘
TEL62-2248

あなたの考え作文に

子どもの主張大会 出場者を募集

町は5月12日に中央公民館で開催する「第5回田辺町子どもの主張大会」出場者を募集します。

テーマは自由です。出場希望者は4000字詰め原稿用紙4枚以内で日常生活や学校などで、日ごろ考えていることや体験を通じて感じたこと、主張したいことを作文にしてお寄せください。

応募資格：町内に在住する小・中学生(平成8年3月に卒業する中学3年生は除く)

応募点数：1人1点

応募方法：作品の裏面に住所・氏名(ふりがな)・学校名・学年・電話番号を書いて町福祉部社会課へ郵送または持参してください

締め切り：4月8日

応募・問合せ先：町福祉部社会課(田辺町田辺町80、電話：63-1122)

4月1日から老人医療の老人医療負担金改定



福祉部

町教育委員会が昨年7月から始めた専門のカウンセラーによる教育相談は、みなさんから大変ご好評をいただいています。

相談内容については秘密を守りますので、気軽に相談ください。

◆相談の内容
学校生活、不登校、登校拒否、いじめ、電話であらかじめ予約

◆相談の日時
毎週木曜日(時間は午後1時15分～4時45分)

◆相談の申込先
町教育委員会学校教育所(所定委員)

◆相談の場所
田辺中央公民館館長室(1階)

◆カウンセラー
本多利子氏(京都市永松記念研究所、大阪市通所ルームのカウンセラーで大阪家庭裁判所調定委員)

毎週木曜日に教育相談

専門のカウンセラーが答えます

町教育委員会は今年4月1日より、早急に町教育委員会に「就学通知書」を発送していただきます。

「就学通知書」は毎年9月5日(金)に連絡してください。

10月1日現在で、住民基

史跡探訪 歴史と自然を学ぼう

町文化協会は田辺町と近隣の歴史と自然を学ぶ、文もらおうと「第15回史跡探訪」を行います。事前の申し込みは必要ありません。前9時30分～午後3時(雨) 集合時間：午前9時30分

日時：3月17日(日) 午 西口(二休像前)

場所：町コミュニティホール

内容：ベッドや浴槽、トイレットなどの福祉機器や器具(54)

日時：3月31日(日) 午 イレなどの福祉機器や器具(54)

一部負担金が、外来の場合1か月につき1020円に、入院の場合1日につき710円(一定の要件を満たす低所得者については3000円のままで)に変わります。

平成3年に改正された老人保健法から老人医療の一部負担金について物価スライド制が導入され、総務庁で作成される年平均の全国消費者物価指数の伸び率を指標として、平成7年度以降の一部負担金の額が改定されています。

問合せ先：町福祉部民生課(電話：63-1122)

福祉機器・器具展

日時：3月31日(日) 午 イレなどの福祉機器や器具(54)

幸せに生きる



明日へ 人権をまもる

同和問題について

私が、この世の中に部落差別というものがあるのを知ったのは、少し以前の人権週間的时候了。私も、友達から借

りて読んだ本が同和問題についてのもので、そこには同和地区に生まれたというだけで離婚されたり、結婚や就職ができなかった人たちのことが書いてあった。

私たちのまわりには、こんな大きな差別があるのかと、おどろかすにはいられなかった。

そして、同時に、怒りがこみ上がってきた。何のつみもない人々を差別している。何のつみの意識もなく、こころするの、あたりにまたたきというように……。

私はその人に言

同和問題の討議を深め 幸せを求める権利を守る

差別をされるのか、なぜ同和地区の人たちを差別するのか、その人たちが何をしたいのか、と。

きっとだれも答えられないだろう。答えられるはずがない。その人たちは、何もしていないのだから……。

ただそこに生まれてきたというだけで、その人たちが差別されること、ゆるされていいの、そんなことだけで、その人たちの人権を無視していいのか

えびみてくさい。自分のしていること

によって傷つけている人々のことを

を。もしかしら、だれかがそのことについて、かけがえのないたいせつな命を失っているかもしれないということに、(中学2年生女子の作文より)

いまー私たちは

人間は、どこに生まれようと、どんな

行政トピックス

町は各種統計調査に調査員として従事していただ

る方を募集します。

平成8年度は事業所統計調査、工業統計調査が実施される予定です。

仕事内容：①調査票の配布・回収②調査書類の審査・提出③統計調査の学習会などへの参加

応募資格：町内に在住する18歳以上65歳未満の方で、調査に熱意があり、その事務を忠実にこなす

探訪地：城陽市内(約6) 近鉄新田辺駅・近鉄久津川駅・久津川車塚古墳・平川院寺・久世神社・東部コミセン(昼食)・正道官衙遺跡・水度神社・文化バ

ルック城陽(解散)

講師：城陽市文化財保護課 委員 柏井光彦さん

参加費：4000円(片道電車賃、資料館入館料)当日徴収

持ち物：弁当、水筒、タオル、雨具、交通費等

問合せ先：町文化協会事務局(町教育委員会社会教育課内、電話：62-9550)

登記完了区域：大字三山、小字山田、口山田、芝山、西羅、中山田

問合せ先：町建設部地籍用地課(電話：63-1122)

緑の募金運動で文化田園都市を

3月20日から5月31日までの間は「緑化運動強調期間」今年も、緑の募金運動が展開されます。

田辺町は、緑豊かで健康な文化田園都市をめざし、みなさんから寄せられた募金を公共緑地の整備や区自治会などへの樹木の配布の費用に活用しています。みなさんのご理解とご協力をお願いします。

問合せ先：町経済部環境課(電話：63-1122)

IIDE Ladies Clinic

井出産婦人科

衛生保健法指定医 院長 井出哲正

〒610-03 京都府城陽市田辺町大字東小字西神屋43

Tel.(0774)65-4433

田辺高松東 法務局北

●診察時間● ●入院設備有り●

(月～土)

am9:30～12:30

(月水金)

pm5:30～7:30

*日曜・祝祭日は休診

カラープリント

スピード仕上げ

20分より

(Eメール)

コンピュター画像処理

カラーコピー

写真の修正

拡大コピー

COLOR PRINT

TOMOMIDO

PHOTOGRAPH

証明写真

スタジオ

カラー・白黒

スピード仕上げ

パスポート・受験・就職・免許

お宮参り

七五三・成人式

お祝い・婚約

商品撮影・各種出張撮影

カメラの

トモミ屋

電話62-5548

近鉄新田辺駅東口

CHITAYASUMI

誠実・信頼

ビル総合管理

〈近代グループ〉

警備(株)⑩1000

ビル管理(株)⑩7000

サービス(株)⑩1000

近代

田辺町田辺久戸15

記念品・内祝・引出物・粗供養

ギフトショップ

ホリタカ

よい品をより安く

親切に

シャティ

シャティ 特約代理店

田辺町松井

電話62-3518(代)

まちづくり技術集団

牧草コンサルタンツ

測量 調査 計画 設計

田辺町東・法務局前

電話62-4611(代)

町のハイキングコース

桜が咲く季節となりました。春のさわやかな風を感じながら緑と花の小道を歩いてみませんか。桜が美しいハイキングコースを紹介します。

町はこの他5つのハイキングコースを推薦しており、四季折々のおもむきが楽しめます。町経済部商工課にハイキングコースマップを置いてありますのでご利用ください。



【ふれあいまなびやコース】6・6(4時間)近鉄新田辺駅→0・9(20分)田辺公園→0・9(20分)酒屋神社→1・8(50分)観音寺(後に囲まれた閑静な寺、国宝十一面観音立像を安置)→1・8(40分)同志社大学前→0・7(10分)JR同志社前駅→0・5(10分)近鉄興戸駅

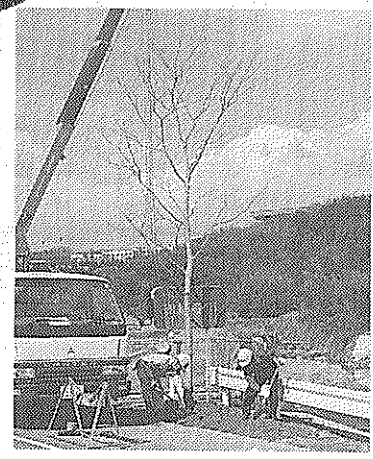

地域目印の樹エノキ

言葉巧みな電話勧誘
あいまいな返事ダメ
最近、資格取得講座などを対象とした悪質な電話勧誘商法による被害が増えています。

景気の低迷による就職難などに対する不安から資格に関心が高まっている中で、言葉巧みに、また強引に契約をさせます。

現在、電話勧誘による取り引きは、消費者の口頭の承諾があればその契約は成立し、申し込み後にキャンセルできるクーリングオフ制度の適用はされません。

電話勧誘は相手が見えないため、業者のペースにのせられ、ごまかともどれるような返事をして、後々大きなトラブルになるケースが多くあります。

電話勧誘を受けた時は、決してあいまいな返事をせず十分考えて、自分の意志をはっきり伝え、トラブルを未然に防ぎましょう。

町は毎月第1・3水曜日「消費生活相談窓口」を開いていますので、お気軽にご利用ください。

問合せ先：町経済部商工課(☎63・1122)

消費生活物資調査表

品目	規格	単位	平均販売価格(円)	
			1月	2月
米	自主流通米	1 kg	508	501
サラダ油	ポリ容器入り	700 g	333	326
砂糖	白(ポリエチレン袋入り)	1 kg	224	224
鶏肉	もも中肉	100 g	105	110
キャベツ	普通品(中)	1 ケ	240	183
鶏卵	Lサイズパック入り	10ケ入り	193	193
青ねぎ	普通品	100 g	122	112
まぐろ	きはだまぐろ	100 g	414	355
台所用洗剤	中性(液体)	600ml	229	215
しょうゆ	濃い口	1 l	290	287

(注) 平均販売価格は、町が委嘱する10人の消費生活モニターが日常の買い物に利用する町内店舗での調査価格の平均値であり、町内全体の平均販売価格ではありません。

消費税分3%は平均販売価格に含まれていません。

リサイクル情報

①足踏みミシン②ロックミシン

①足踏みミシン②2段階③ワイプロ④大小屋

問合せ先：町経済部商工課(☎63・1122)

多々羅住建寺緑地に地域目印の樹エノキ

春寒の2月21日、町は京都厚生年金休暇センター入口にあたる多々羅住建寺緑地に「地域目印の樹」としてエノキを植栽しました。

エノキは庭園や公園・社寺の樹として、昔は一里塚に植えられた高木樹です。当地にも普賢寺川のほとりに地域を見渡すようにエノキの大樹がありましたが、河川改修工事により平成5年に姿を消しました。町は撤去されたエノキの復元と京都厚生年金休暇センター入口に位置する立地条件の良さを生かし今回の植栽を行いました。

問合せ先：町都市緑化協会(田辺中央体育館内、☎62・1501)

記念植樹にご参加を

申し込みは3月19日まで

「緑豊かで健康な文化田園都市」をめざす田辺町は、平成7年度中に、誕生・入学・成人・結婚・金婚・川鉄橋西隣

参加料：2000円

申し込み：3月19日(火) 午後9時30分～正午

参加費：小学生以上100円

親子でスポーツ日時：3月9日(土) 午後9時30分～正午

中央体育館

おもしろくさん

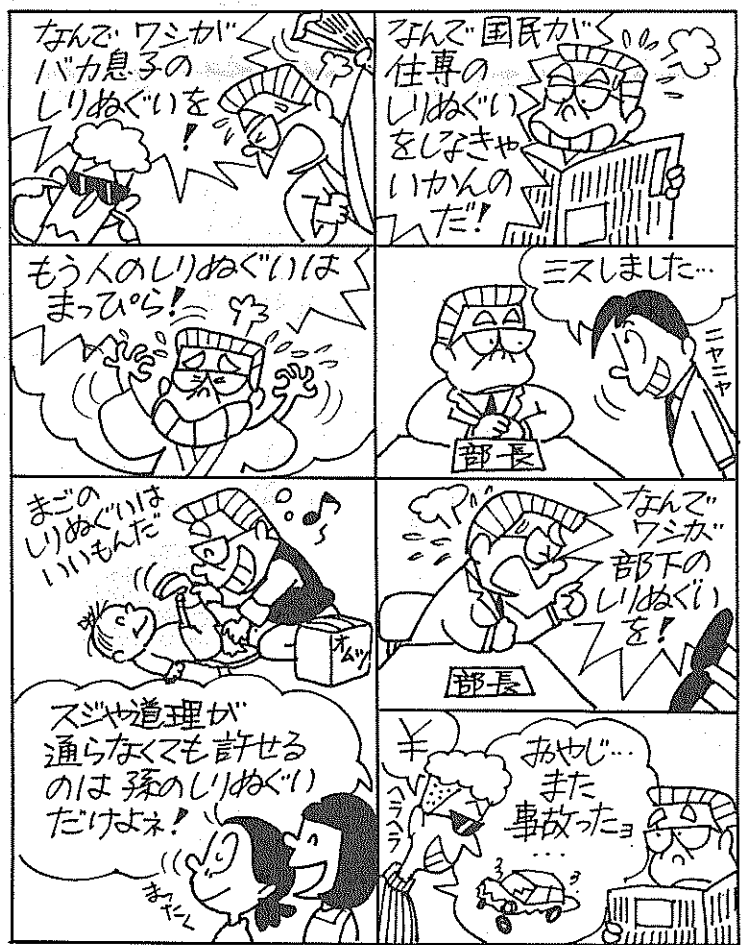

多々羅住建寺緑地に地域目印の樹エノキ

春寒の2月21日、町は京都厚生年金休暇センター入口にあたる多々羅住建寺緑地に「地域目印の樹」としてエノキを植栽しました。

エノキは庭園や公園・社寺の樹として、昔は一里塚に植えられた高木樹です。当地にも普賢寺川のほとりに地域を見渡すようにエノキの大樹がありましたが、河川改修工事により平成5年に姿を消しました。町は撤去されたエノキの復元と京都厚生年金休暇センター入口に位置する立地条件の良さを生かし今回の植栽を行いました。

問合せ先：町都市緑化協会(田辺中央体育館内、☎62・1501)

京都厚生年金休暇センター指定店

●出張撮影 ●ご婚礼
●お宮詣り ●お見合
●七五三 その他

☎(0774) 65-4516, 62-3062

あらゆる写真の事なら
田辺富士写真館
〒620-0101 田辺市田辺町南里2-2-1

一休寺霊苑指定
甘南備寺霊苑指定

石碑・庭園石・石垣
建築石材加工

石幸江守石材店

田辺町南里2
☎62-0450

田辺自動車の
レンタルトラック
(時間貸可)

軽4輪 トラック車
1t トラック車
2t トラック車
3t トラック車
4t トラック車

新車販売、車検受、板金塗装

田辺自動車
近鉄三山木駅西1000米
☎(0774)62-0201(代)

宇治
純正宇治茶

舞妓の茶

田辺町普賢寺
TEL ☎0256(代)

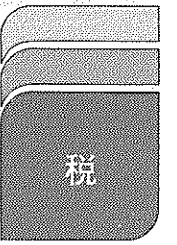

原付・軽自動車の異動は必ず申告を

軽自動車税は、4月1日現在の所有者に対して年税額が課せられます。

年度の途中で廃車や譲渡などがあっても軽自動車税の還付はありません。

申告しないと、事実上は廃車していても、いつまでも税金がかかりますので、

輸出などされる場合は必ず申告してください。

▽原動機付自転車、小型自動車、小型特殊自動車、軽自動車、軽自動車検査協会(陸運支局内、075・691・651)へ。

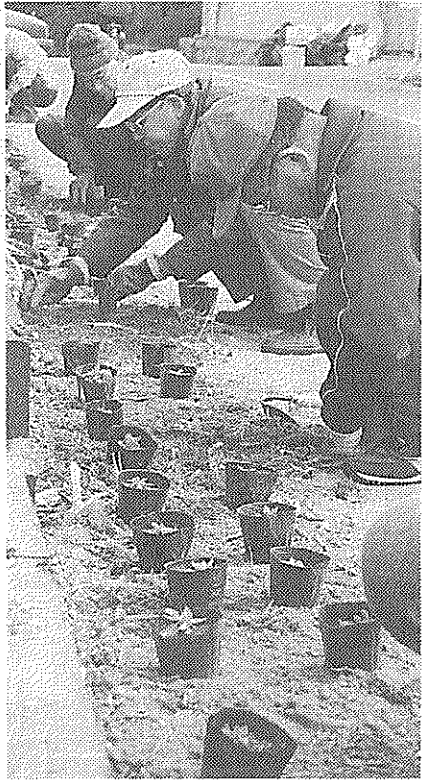

ヒナゲシの苗を移植

一休寺道に1500株

新老人クラブ和泉会(河村治一理事)は2月23日、一休寺道の花壇にヒナゲシの苗を植えました。

この花壇は一休生誕600年を記念し平成5年につくられたもので、以来、春はヒナゲシ、夏から秋にかけてはコスモスと季節の花で飾られてきました。

丁寧に移植する会員ら

人の目を惹きつけてくれることでしょう。



ふれあい講座

日時 3月21日(木) 午前9時30分～11時30分

場所 田辺児童館 対象 町内在住の乳幼児とその保護者

ダンスに模擬店

北部ふれあい祭を開催

場所 北部住民センター 内容 22日(土)カラオケ大会、23日(日)オープニングパレード、お年よりのためのホームコンサート、社交ダンスパーティー

課税台帳統覧

4月3日から22日まで

平成8年度固定資産課税(正午、午後1時～5時)台帳の統覧を次のとおり行います。

縦覧期間 4月3日(水)～4月22日(月)、ただし土・日曜日は除きます。縦覧時間 午前8時30分～午後5時30分

固定資産

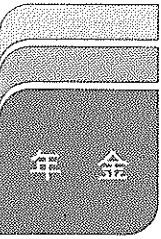

保険料の納付には

国民年金保険料は、納め忘れのない便利な「口座振替」をご利用ください。



文化協会

コサージュ講習会

町文化協会所属の「フラワーアレンジメント花優彩倶楽部」は、今春、入園や卒園(業)をされるお子さんをおもりの保護者を対象にコサージュ特別講習会を開きます。

日時 3月16日(土) 午前10時から

場所 田辺中央公民館 材料費 2000円

申込方法 3月11日まで 山本(063・0703)へ。

ダンスをしませんか

町文化協会所属の社交ダンスサークル「竹の会」は新会員を募集します。

日時 3月21日(木) 午後3時～3時30分

場所 北部住民センター 対象 先着親子25組

町民囲碁大会

日時 3月30日(土) 午後1時～5時

場所 北部住民センター 参加資格 町内在住・通勤する人

参加費 500円

申し込み 3月23日 申込・問合せ先 北部住民センター(063・7995)

親子の講座

日時 3月9日(土) 午後3時～3時30分

場所 北部住民センター 対象 親子でお好み焼きと豆腐団子をつくる。

材料費 1人300円

申込方法 北部住民センターへ来館して、直接申し込む。

問合せ先 北部住民センター(063・7995)

町教育委員会と社会体育協会はスポーツリテラシー研修会を開きます。

日時 3月20日(水) 午前9時から

町老連囲碁クラブ 活動日時 毎週土曜日 費用 入会金1000円、月会費3000円

町老連囲碁クラブ 第3回定期演奏会 大任シンフォニックバンドは第3回定期演奏会を開きます。

募集 60歳以上の健康で働く意欲のある方 田辺町シルバー人材センター

町民囲碁大会 場所 北部住民センター 日時 3月30日(土) 午後1時～5時

話題沸騰中 テープ療法講習会 町教育委員会と社会体育協会はスポーツリテラシー研修会を開きます。

スピーディな相談は 節税に連動 法人税・所得税・譲渡所得 相続税・行政書士業

時計・宝石・メガネ 株おおかわ

充実のカーライフ! 先進技術とまごころで... 上村自動車

定期点検 車検修理 鉸金塗装 トヨタ他各種販売

「よい旅立ちの日」お立寄り下さい 田辺町新傳兵衛電話0774・65・0421

町のカレンダー



山城松明講による竹送り

3月の行事

- 春の火災予防運動・車両火災予防運動=7日まで
▼全国山火事防止運動=31日まで▼確定申告税務署出張受付(町コミュニティホール10:00~16:00)
▼平泳ぎ水泳教室(プール10:00~11:00)
▼女性水泳教室(プール11:00~12:00)
▼夜間プール(17:30~20:00)
▼ストレッチとアクアピクス(プール18:30~19:20)
水泳ワンポイントレッスン(プール10:00~11:00)
▼成人水泳教室(プール11:00~12:00)
▼たなべ・同志社ヒューマンカレッジ(社福13:30~15:30)
▼小学生水泳教室(プール13:45~14:45)
▼とうちくおはなし会(北セ15:00~15:30)
休日応急診療所開設(受付8:30~14:30)
▼町小学生ハンドボール交流大会(中体・多目的運動広場9:00~)
飼えなくなった犬及び猫の引き取り(田辺保健所9:00~10:30)
▼成人健康相談(保セ9:00~11:00)
▼コンピューターによる健康体力相談(中体10:00~12:00)
▼確定申告税務署出張受付(京都銀行田辺支店10:00~15:00)
▼子と親の体操教室(中体12:00~13:30)
▼三種混合(保セ)一生後6~48か月の幼児を対象▼中・高年水泳教室(プール14:00~15:00)
▼幼児水泳教室(プール15:10~16:00)
書道教室(中公・北セ9:30~11:30)
▼3か月児健診(保セ13:00~14:00)
=7年11月生▼心配ごと相談(社福13:30~16:00)
▼茶道教室(中公13:30~16:30)
▼夜間プール(17:30~20:00)
大住ふれあい大学(北セ10:00~12:00)
▼風しん(保セ)一生後12~36か月の幼児を対象▼機能訓練事業(社福13:30~15:30)
▼消費生活相談(役場2階民生課奥会議室13:30~16:00)
乳幼児相談(保セ9:00~11:00)
▼女性セミナー(北セ10:00~12:00)
▼愛の献血(東田辺公民館10:30~12:00・13:30~15:30)
▼幼児水泳教室(プール15:10~16:00)
平泳ぎ水泳教室(プール10:00~11:00)
▼女性水泳教室(プール11:00~12:00)
▼染物教室(北セ13:00~16:00)
▼夜間プール(17:30~20:00)
▼ストレッチとアクアピクス(プール18:30~19:20)
コンピューターによる健康体力相談(中体9:00~12:00)
▼親子スポーツのつどい(中体9:30~12:00)
▼親と子の講座(北セ9:30~12:00)
▼水泳ワンポイントレッスン・子ども水泳ワンポイントレッスン(プール10:00~11:00)
▼成人水泳教室(11:00~12:00)
▼小学生水泳教室(13:45~14:45)
休日応急診療所開設(受付8:30~14:30)

●表の見方●
予防疫種の受付時間は
中図=田辺中央図書館 13:30~14:30
保セ=保健センター 65-2500
社福=社会福祉センター 63-2662
中公=田辺中央公民館 65-4961
中体=田辺中央体育館 62-2552
北セ=北部住民センター 62-1501
プール=田辺公園プール 63-7955
65-3113

- 11(月) 飼えなくなった犬及び猫の引き取り(田辺保健所9:00~10:30)
▼成人健康相談(保セ9:00~11:00)
▼子と親の体操教室(中体12:00~13:30)
▼ファミリー教室(保セ13:30~16:00)
=妊娠12~31週の妊婦を対象▼中・高年水泳教室(プール14:00~15:00)
▼幼児水泳教室(プール15:10~16:00)
12(火) 書道教室(中公・北セ9:30~11:30)
▼茶道教室(北セ9:30~11:30)
▼夜間プール
料理教室(中公・北セ10:00~13:00)
▼三種混合(保セ)一生後6~48か月の幼児を対象▼機能訓練事業(社福13:30~15:30)
13(水) トレーニングルーム使用講習会(中体15:00~17:00・19:00~21:00)
▼幼児水泳教室(プール15:10~16:00)
確定申告受付最終日(役場3階305会議室8:30~12:00・13:00~17:00)
▼平泳ぎ水泳教室(プール10:00~11:00)
▼女性水泳教室(プール11:00~12:00)
▼心配ごと相談(社福13:30~16:00)
▼コンピューターによる健康体力相談(中体17:00~20:00)
▼夜間プール(17:30~)
▼ストレッチとアクアピクス(プール18:30~)
水泳ワンポイントレッスン(プール10:00~11:00)
▼かがやきヨガ教室(中公10:00~12:00)
▼コサージュ特別講習会(中公10:00~)
▼成人水泳教室(プール11:00~12:00)
▼小学生水泳教室(プール13:45~14:45)
▼とうちくおはなし会(北セ15:00~15:30)
15(金) 休日応急診療所開設(受付8:30~14:30)
▼史跡探訪(城陽市9:30~15:00)
飼えなくなった犬及び猫の引き取り(田辺保健所9:00~)
▼成人健康相談(保セ9:00~11:00)
▼コンピューターによる健康体力相談(中体10:00~12:00)
▼子と親の体操教室(中体12:00~13:30)
▼中・高年水泳教室(プール14:00~15:00)
▼幼児水泳教室(プール15:10~16:00)
書道教室(伊丹市9:00~)
▼書道教室(中公9:30~11:30)
▼茶道教室(中公13:30~16:30)
▼1歳6か月児健診(保セ13:00~14:00)
=6年8月生▼夜間プール(17:30~20:00)
17(日) 飼えなくなった犬及び猫の引き取り(田辺保健所9:00~)
▼成人健康相談(保セ9:00~11:00)
▼コンピューターによる健康体力相談(中体10:00~12:00)
▼子と親の体操教室(中体12:00~13:30)
▼中・高年水泳教室(プール14:00~15:00)
▼幼児水泳教室(プール15:10~16:00)
書道教室(伊丹市9:00~)
▼書道教室(中公9:30~11:30)
▼茶道教室(中公13:30~16:30)
▼1歳6か月児健診(保セ13:00~14:00)
=6年8月生▼夜間プール(17:30~20:00)
18(月) 飼えなくなった犬及び猫の引き取り(田辺保健所9:00~)
▼成人健康相談(保セ9:00~11:00)
▼コンピューターによる健康体力相談(中体10:00~12:00)
▼子と親の体操教室(中体12:00~13:30)
▼中・高年水泳教室(プール14:00~15:00)
▼幼児水泳教室(プール15:10~16:00)
書道教室(伊丹市9:00~)
▼書道教室(中公9:30~11:30)
▼茶道教室(中公13:30~16:30)
▼1歳6か月児健診(保セ13:00~14:00)
=6年8月生▼夜間プール(17:30~20:00)
19(火) 飼えなくなった犬及び猫の引き取り(田辺保健所9:00~)
▼成人健康相談(保セ9:00~11:00)
▼コンピューターによる健康体力相談(中体10:00~12:00)
▼子と親の体操教室(中体12:00~13:30)
▼中・高年水泳教室(プール14:00~15:00)
▼幼児水泳教室(プール15:10~16:00)
書道教室(伊丹市9:00~)
▼書道教室(中公9:30~11:30)
▼茶道教室(中公13:30~16:30)
▼1歳6か月児健診(保セ13:00~14:00)
=6年8月生▼夜間プール(17:30~20:00)

移動図書館巡回日程表
曜日 地区名 駐車場所 巡回時間 巡回日
火 草内 草内小学校北隣 2:20~3:00 5
新興戸 新興戸田中建設北50m 3:10~3:50 19
興戸 興戸公民館西200m 4:00~4:50
曜 水取 水取コミュニティセンター 3:00~3:30 12
普賢寺 普賢寺公民館前 3:40~4:10 26
多々羅 多々羅公民館西側空地 4:20~4:50
水 天王 天王バス停前 3:00~3:30 6
高船 高船農産加工センター前 3:40~4:10 22(金)
打田 打田構造改善センター前 4:20~4:50
日 松井 松井児童公園 2:30~3:00 13
健康村 健康村公民館 3:10~3:40 27
東 サンロイヤルアカデミア 4:00~4:50
木 出垣内 三山木小学校北側空地 2:10~2:40 7
宮ノ口 宮ノ口白山神社横 2:50~3:20 21
江津 江津公民館前 3:30~4:00
山本 山本出荷場精米所前 4:10~4:50
曜 高木 高木公民館前 2:30~3:10 14
南山東 南山児童公園 3:20~4:00 28
飯岡 飯岡バス停前 4:10~4:50
★中央図書館・北部住民センター図書室で借りられた本も移動図書館で返すことができます。
★貸出券は共通です。
★その場で貸出券をおつくりしますのでお気軽にご利用ください。

- 春分の日
20(水) 休日応急診療所開設(受付8:30~14:30)
▼スパイラルテープ講習会(中体9:00~)
▼水泳記録会(プール13:00~16:00)
ボランティア入門講座(社福10:00~12:00)
▼3歳6か月児健診(田辺保健所13:00~14:00)
=4年9月生▼機能訓練事業(社福13:30~15:30)
▼老人健康相談(常磐苑13:30~15:00)
▼年金相談(福祉センター13:30~16:00)
▼心配ごと出張相談(松井ヶ丘公民館13:30~16:00)
9か月児発達相談(保セ9:30~11:00・13:00~14:30)
=7年5月生▼おはなし会(中図15:30~16:00)
▼北部ふれあい祭(北セ18:00~22:00)
21(木) コンピューターによる健康体力相談(中体9:00~12:00)
▼北部ふれあい祭(北セ9:00~21:30)
▼春休み少年少女水泳教室(プール10:00~11:00)
22(金) 休日応急診療所開設(受付8:30~14:30)
▼北部ふれあい祭(北セ9:00~16:00)
▼春休み少年少女水泳教室(プール10:00~11:00)
飼えなくなった犬及び猫の引き取り(田辺保健所9:00~10:30)
▼成人健康相談(保セ9:00~11:00)
▼春休み少年少女水泳教室(プール10:00~11:00)
▼子と親の体操教室(中体12:00~13:30)
▼心配ごと相談(社福13:30~16:00)
茶道教室(京都市9:00~)
▼書道教室(中公9:30~11:30)
▼春休み少年少女水泳教室(プール10:00~11:00)
▼3か月児健診(保セ13:00~14:00)
=7年11月生▼夜間プール(17:30~20:00)
機能訓練事業(社福13:30~15:30)
▼消費生活相談(役場2階民生課奥会議室13:30~16:00)
▼とうちくおはなし会(北セ15:30~16:00)
25(月) 春休み少年少女水泳教室(プール10:00~11:00)
26(火) 春休み少年少女水泳教室(プール10:00~11:00)
▼コンピューターによる健康体力相談(中体17:00~20:00)
▼夜間プール(17:30~20:00)
春休み少年少女水泳教室(プール10:00~11:00)
▼かがやき総会(町コミュニティホール13:30~15:30)
▼とうちくおはなし会(北セ15:00~15:30)
27(水) 休日応急診療所開設(受付8:30~14:30)
28(木) 休日応急診療所開設(受付8:30~14:30)
29(金) 休日応急診療所開設(受付8:30~14:30)
30(土) 休日応急診療所開設(受付8:30~14:30)
31(日) 休日応急診療所開設(受付8:30~14:30)

4月の行事

- 1(月)
2(火) 夜間プール(17:30~20:00)
固定資産税台帳の縦覧(役場2階課税課8:30~)
=土・日を除く22日まで▼ツベルクリン反応(保セ)一生後3~48か月のうち4・5年生れの幼児を対象▼機能訓練事業(社福13:30~15:30)

「障書をもつ子のいる暮らし」
毛利子来編
この作品は①障書をもつてつづいて②障書をもつ子とどう暮らすか③どんな病気があった障書かから成る3部構成です。
病氣や障書については百病事典風に、それ以外は作者の障書に対する考え方が、やさしく語りかけるような独特の文章で、明るくまとめられています。

改増築110番
あなたのご相談は
田辺改増センター
山本
63-5654

町税の納付は口座振替で
手続きは各金融機関(郵便局含)の窓口へ
国民健康保険税...第9期
お忘れなく納付ください
町総務部収納課(63-1122)

かがやき
8年度総会
日時:3月30日(土)午後1時30分~3時30分
場所:町コミュニティホール
町成人式の会場で「かんざし」の忘れ物がありました。町教育委員会社会教育課(62-9550)で4月末まで保管しています。心当たりの方はお電話ください。

寝たきり老人ゼロ作戦

生活に取り入れたい 10か条……<その①>

豆、魚、海藻、野菜を食生活に

米化、高血圧を治療する人が増える中で、その死亡は劇的に減少しました。けれど、脳卒中という病気自体は、決して減ってはいないのです。むしろ、患者さんは増えていきます。

脳の血管が破れて(脳出血)死に至るような重症の脳卒中は確かに減りましたが、しかし、死に至ることには少ないものの、脳の細かい血管がつまり(脳梗塞)、後遺症を残して寝たきりになりながら生活する脳卒中は減りません。

食生活の欧米化はかつて大きな福音をもたらしましたが、今以上に進むと、これらの成人病を増やし、逆に脳卒中を増やしていくことにつながるのです。脂肪の摂取量を減らし、日本の伝統食である大豆製品、魚、海藻、野菜を食生活の中に取り取り入れましょう。



昨年9月の「骨太道場」でカルシウムの多い食品を試食する参加者(町コミュニティホール)

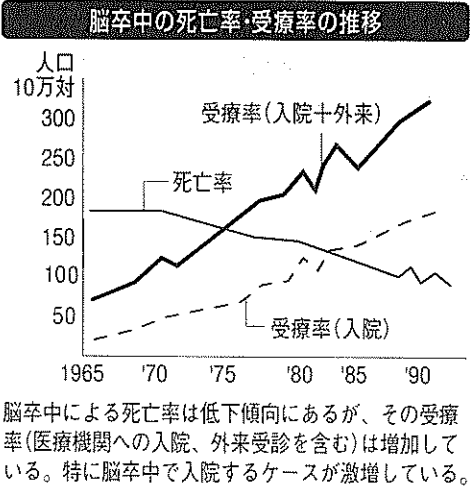

脳卒中による死亡率は低下傾向にあるが、その受療率(医療機関への入院、外来受診を含む)は増加している。特に脳卒中で入院するケースが増えている。

(厚生省人口動態統計、厚生省患者調査より)

脳卒中と骨折予防 寝たきりゼロへの第一歩

第一条(寝たきりの原因をなくす)

日本はかつて卒中王国と言われ、4人に1人は脳卒中で亡くなるような時期がありました。食生活の欧米化はかつて大きな福音をもたらしましたが、今以上に進むと、これらの成人病を増やし、逆に脳卒中を増やしていくことにつながるのです。脂肪の摂取量を減らし、日本の伝統食である大豆製品、魚、海藻、野菜を食生活の中に取り取り入れましょう。

もうひとつの寝たきりの大きな原因に骨折があります。最近、骨密度を測る人が増えていますが、測るだけで満足して何の努力もしない人や、市販のカルシウム剤にはしる人が多いのが気になります。

やはり、食事の中でしっかりカルシウムを摂取すること、それを骨に沈着させ

一休市	(いっきゅう)	筒木市	(つつぎ)
一休寺市	(いっきゅうじ)	都々城市	(つづき)
一休田辺市	(いっきゅうたなべ)	筒城宮市	(つづきのみや)
泉川市	(いづみがわ)	筒城京市	(つづききょう)
大住市	(おおすみ)	つづき市	(つづき)
花住市	(かすみ)	綴喜市	(つづき)
甘南備市	(かんなび)	都築市	(つづき)
学園市	(がくえん)	筒城市	(つづき)
学園田辺市	(がくえんたなべ)	綴喜田辺市	(つづきたなべ)
学都市	(がくと)	筒城田辺市	(つづきたなべ)
学研北市	(がっけんきた)	筒城宮市	(つづきのみや)
学研市	(がっけん)	田園田辺市	(でんえんたなべ)
学研田辺市	(がっけんたなべ)	都南市	(となみ)
学研都市	(がっけんと)	都南市	(となん)
学研都市市	(がっけんとし)	とんち市	(とんち)
北田辺市	(きたたなべ)	南都市	(なんと)
木津川市	(きづがわ)	南陽市	(なんよう)
木津田辺市	(きづたなべ)	のぞみ市	(のぞみ)
喜辺市	(きべ)	希望市	(のぞみ)
希望市	(きぼう)	隼人市	(はやと)
京たなべ市	(きょうたなべ)	一休市	(ひとやすみ)
京田辺市	(きょうたなべ)	ひまわり市	(ひまわり)
京都一休市	(きょうといっきゅう)	平成市	(へいせい)
京都田辺市	(きょうとたなべ)	学辺市	(まなべ)
京都南市	(きょうとみなみ)	美園市	(みその)
京南市	(きょうなん)	みどり市	(みどり)
京南田辺市	(きょうなんたなべ)	緑市	(みどり)
京奈市	(けいな)	緑田辺市	(みどりたなべ)
京南市	(けいなん)	南京市	(みなみきょう)
京南田辺市	(けいなんたなべ)	南京都市	(みなみきょうと)
けいはんな市	(けいはんな)	南京都田辺市	(みなみきょうとたなべ)
京阪奈市	(けいはんな)	南田辺市	(みなみたなべ)
光陽市	(こうよう)	南山城市	(みなみやましろ)
新京都市	(しんきょうと)	都市	(みやこ)
新田辺市	(しんたなべ)	都田辺市	(みやこたなべ)
新都市	(しんみやこ)	京田辺市	(みやこたなべ)
城南市	(じょうなん)	未来市	(みらい)
城南田辺市	(じょうなんたなべ)	やすらぎ市	(やすらぎ)
薪市	(たぎぎ)	山城一休市	(やましろいっきゅう)
田城市	(たしろ)	山城京市	(やましろきょう)
田辺一休市	(たなべいっきゅう)	山背市	(やましろ)
田辺京市	(たなべきょう)	山城市	(やましろ)
たなべ市	(たなべ)	やましろ田辺市	(やましろたなべ)
タナベ市	(たなべ)	山城たなべ市	(やましろたなべ)
田奈辺市	(たなべ)	山城田辺市	(やましろたなべ)
田辺都市	(たなべみやこ)	山辺市	(やまべ)
大田辺市	(だいたなべ)	洛南市	(らくなん)
筒城京市	(つづききょう)	洛南田辺市	(らくなんたなべ)
つつき市	(つつぎ)	洛陽市	(らくよう)
筒城市	(つつぎ)	若葉市	(わかば)

応募いただいた「市の名前」上位100

(太字は上位25位までの市名アイウエオ順)

るため適度な運動をする事が大切です。これらの努力で骨量を維持することはできるのです。

また、骨粗しょう症と言われても、きちんと治療し



町職員が披露する手品を楽しむ子どもたちと参加者

て、ころばないように気をつけることで、骨折しなくてすむ場合もけっこう多いのです。

健康は、これさえ食べれば大丈夫というものはありません。毎日のコツコツとした積み重ねが、地道ではあるけれど確実な第一歩なのです。

新入学を祝い励ます

この春、小学校に入学する母子父子家庭の子とたちを祝い励ます会が2月10日、町社会福祉センターで開かれました。

保護者とともに出席した児童2人(対象児童6人)は久村町長の「元気で心の

留守家庭児童会の入級者

3月19日まで受付

町教育委員会は留守家庭児童会の入級者を募集します。対象は小学1年生から3年生までの留守家庭児童。桃園・三山木・松井ヶ丘小(上級)

開設する小学校は、大住・田辺・草内・田辺東・薪・委員会社会教育課(662・9550)

学校
定員 各校10~40人
申込方法 町教育委員会社会教育課に備え付けの申込書により申し込む。
受付期間 3月4日(月)~3月19日(火)

久村町長(右)に回答書を提出する精華・木津両町の代表

今回の合併請求は、市町村合併特例法の改正により新設された直接請求制度に基づくもの。昨年11月に町内の住民団体から4751名の署名とともに田辺町長に出されてきました。

精華・木津町が回答

学研3町の合併を求めた住民発議を受けて、田辺町が精華・木津両町長に意見

都府、綴喜ライオンズクラブなどから学用品や目覚まし時計などを贈られたあと町母子会による紙芝居や町職員の手品を楽しみました。

照会をしていた合併協議会の設置について、両町長から「一議会に付議しない」との回答書が2月5日に提出されました。

これにより合併協議会は設置されないことになり、



久村町長(右)に回答書を提出する精華・木津両町の代表