

うれしい胸のときめき  
新入学児童身体検査

# あに

'78

3月 No.187号

編集と発行 秋田県阿仁町役場総務課  
印刷所 秋田県森吉町中央印刷所

# 新しい出発に母校との別れ サヨナラ

荒瀬小・三枚小・萱草分校・伏影小・阿仁合小が閉校



装いも新たにスタートを待つ新校舎

新しいものが生まれるよこびの裏には、悲しい別れがつきまとう。四月からスタートする統合小学校を前に、廃校となる各学校では、心のよりどころであった母校との別れを惜しむ閉校式が行なわれました。地域の文化と教育の殿堂を失う悲しみにも増して、新生統合小学校へかける期待は大きい。  
(町に歴史の一頁を画することになった各校の閉校式の表情を記録しました。)

荒瀬小学校

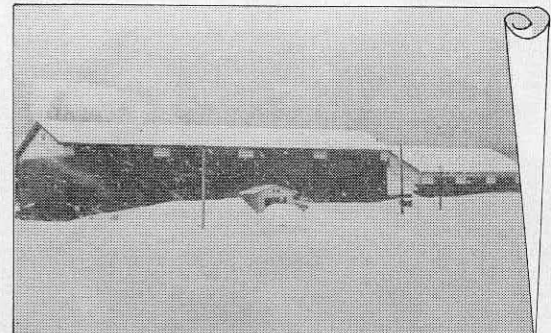

創立 明治32年6月22日



三月十二日、閉校式は別れを惜しむかのように雪が降った。涙する父兄、感概無量の地元の人々、最後の校歌を子供たちは精一杯うたった。

三枚小学校

創立 明治8年9月

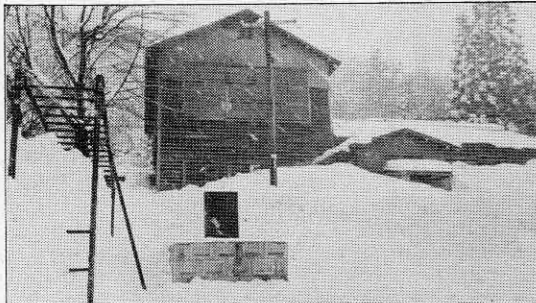

記念碑の前で文字通りの記念写真子どもたちも、先生も、お父さんお母さんも部落のみならず、もう二度とこんな日はない。

三月十四日

阿仁合小学校

創立 明治7年8月10日

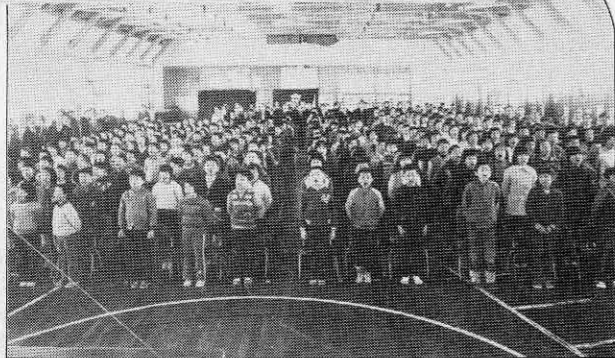
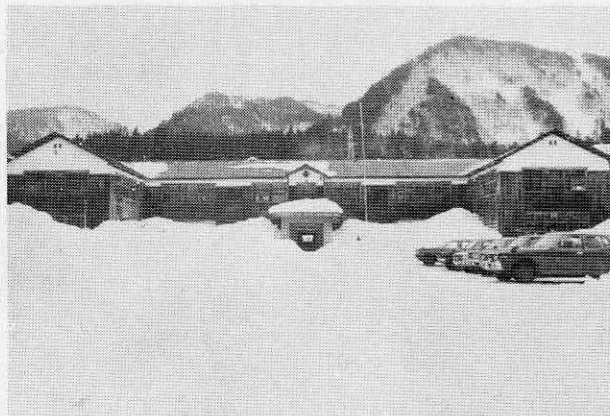

町で、いな、北秋田地方でも古い歴史ある学校。伝統もさることながら、八千余人の卒業生を送り出した由緒ある学び舎とも別れの日。

三月二十日

萱草分校

創立 明治10年6月



卒業生1人、在校生1人、かつての鍵の滝部落の父兄も他町村より駆けつけ、想い出深い母校との別れを惜しむ。3月17日

伏影小学校

創立 明治43年5月

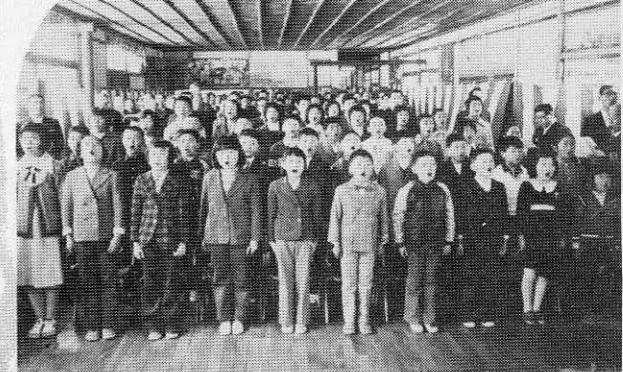

統合に一早く賛成の伏影学区。一言一言かみしめるように送別のことばを述べる児童、山の子われらの校歌は校舎いっばいにひびきわたった。四月からの新校舎への期待を胸に。三月十九日

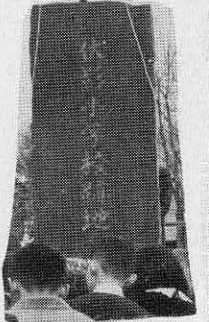

タイムカプセルが埋められてある記念碑

# 一人の命をみんなで守る

## 春の交通安全運動

春の交通安全運動が始まります。雪どけを待ちかねたように、人と車がどっとくり出すのがこの季節です。

とくに四月は、新しく幼稚園に通う幼児や新入生が馴れない道路歩きをすることから、毎年、こうした子どもたちが犠牲となる事故が多く発生しています。一人の命をみんなで守り合うのが運動の主旨です。



園児と新入生の事故防止

4月6日( )15日まで

### 家族のひと声運動

家族が外出するときには、交通事故に気をつけるよう声をかける。

### 新入学(園)児保護運動

家庭、学校、幼稚園等が中心にみんなで注意し合う。

### 止まって見る運動

自転車に乗ったときは、交差点で一時停止し安全を確認する。

### 飲酒運転追放運動

わが家から飲酒運転者をださないようあらためて話し合う。

### ピカピカ運動

夜間の事故防止のため、反射材をつける。

### シートベルトをしめる運動

自動車に乗ったらシートベルトを着用する。

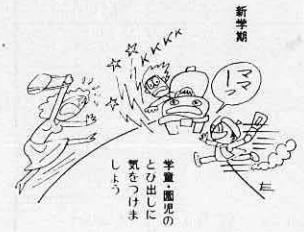

### 統合小は特に注意を

四月から発足する統合小学校は、いままで通学していた児童たちも、初めての馴れない道路を歩くこととなります。とくに、銀山方面からの通学生は、旧小学校前から学校入

口までの国道を歩きますが、営林署前の道路は坂道のカーブで道巾もせまく、最も注意を要するところですよ。

出かけに必ず注意の一言をかけてやってください。

伸びる目によい友・よい家  
よい社会

### 青少年健全育成運動

4月10日まで

すこやかに伸ばそう若さを明るさを

使う火を消すまで離す目と心

### 春季火災予防運動

4月9～15日

春は火災のシーズンです。



農作業は協定賃金で

田植 男3,000円 女2,500円

昭和53年春の農作業協定賃金について、3月8日の農業委員会会で下記のとおり標準賃金の協定がなされました。

昭和53年度農作業標準賃金

(単位 円)

水田作業				畑作業				
作業名	基準額	備考	作業名	基準額	備考			
耕起	3,000	10a当り	耕起	2,300	10a当り			
運機	3,000	〃	運機	2,000	〃			
トラクター	3,000	〃	トラクター	1,700	〃			
田植機	3,500	〃	畑作業	2,000	除草機播種			
コンバイン	10,000	〃	※いづれもまかないなし					
刈取	3,000	〃						
刈	4,300	〃	●1日は休憩時間を除く8時間労働を原則とする。					
全刈	4,300	〃						
脱穀機	4,500	〃	●賃金でない賄支給の仕方は必ず全廃のこと。					
ハーベスター	5,500	〃						
散布	4,000	1ha当り						
田植・稲刈・その他	3,000	男						
水田作業の賃金	2,500	女						

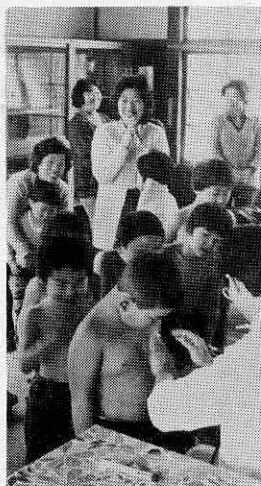

ママの心配をよそにはつらつと

はずむ心を胸に

春を待つ新入生五十八人

春を待つつばみのように胸をふくらませているのがことし入学するお子さんたちです。

テストも済んだようですが準備はすっかり整ったことでしょう。

ことし学校へ仲間入りするお子さんは全町で五十八

人、昨年より二十人ほど少なく、ちよっとさびしいといったところ。

それでもお子さんにとっては胸のはずむ新入学、交通事故などにあわないうように、元気に育ってほしいというのがみんなの願いです。

ことし入学されるお子さんを紹介します。

〔阿仁合小学校〕四十人  
柴田 毅、柳谷藤男、片岡健一、片岡真由美、梅井 薫、嘉成幸生、工藤純子、片山恵子、加賀谷祐子、加賀谷友紀、山田章子、大野浩正、宮越暁子、湊しのぶ、安保天志、菊地三千

世、山形夕香、佐藤 梢、小武海睦子、原田 篤、庄司 緑、辻 恵、八田博樹、湊 晴美、高木和平、尾暮和子、宮川壹平、松橋祐悦、斎藤裕次、吉田仁美古仲貴志、藤本順子、佐藤靖、福島秀子、湊あかね、松岡里美、諏訪義人、伊藤健、伊東敏幸、戸嶋 貢。

〔大阿仁小学校〕十三人  
松橋 聖、松橋真由子、松橋紀久、西根 誠、松橋正人、松橋 賢、佐藤祐子、松橋 康、佐藤一久、松橋良造、高岡美香子、高根留美子、上杉健吾。

〔中村小学校〕四人

佐藤昭仁、鈴木裕樹、鈴木顕人、藤根和幸。  
〔根子小学校〕一人  
佐藤孝二。

善 意

老人ホームへ次の慰問と贈り物がありました。  
○下新町高田キミさんから衣類四十五点。  
○比立内まんさく会から飲物とお菓子。唄と踊り。  
○鷹巣町三沢ふじえさんからみかんとジュース六〇本。  
○千葉市の山口浩三・日出世さんからくつ下百四十足。  
○東京都の東京子さんから

標準小作料  
三年ぶりに改正

五十三年度の町の標準小作料が決まりました。

小作料は、五十年に改正して以来、三年ぶりの引き上げとなりましたが、これは、生産資材の上昇や米価の引き上げなど、経済変動を考慮したものです。

改正に当っては、貸主、借主のほか、学識経験者の意見を尊重して、町の農業委員会会で決定しました。十アール当りの各地区別小作料は次のとおりです。

農地区	部 落 名	小 作 料 額
A区	小湊・吉田・荒瀬・畑町・湯口内	37,500円
B区	上小様・下小様・萱草・幸屋渡・戸島内上	30,000円
C区	笑内・伏影・根子・幸屋・比立内・長畑戸島内下・中村・打当	22,500円
D区	荒瀬川	15,000円

四万円。  
○笑内婦人会からくつ下カバー三十五足とみかん。  
○新桂瀬婦人会からオハギとおしめ。  
○大町母の会からおやき。  
○北秋ブロック商工婦人部からみかん。  
○阿仁町消防団からお菓子とみかん。  
○合川町社会福祉協議会からみかん。  
○鷹巣町千葉チヨさんからにわとり二羽。  
○専売公社大館出張所からたばこ二百五十箇。  
○旧桂瀬婦人会からオハギと手作り料理。  
○阿仁町母子福祉会からキリタンポ。  
○阿仁合婦人会から手作り料理。  
○森吉町神成婦人会からダマコ餅ほか。

保育所へ福豆  
○阿仁合保育所へ次の方から節分の福豆。  
下新町阿仁食品、近藤豊子さん。荒瀬の花田多喜さん、湊あいさん。

社福協へ香典返し  
○根子の田口惣一さんから町の社会福祉協議会へ香典返し(亡・父健一さん)三万円。  
○萱草の越前谷常蔵さんから一万円。(亡・父鶴蔵さん)

就職、進学で転出する方は、国保から脱退手続きをしてください

就職や進学の時期です。国保の手続きをお忘れなく▽就職し始め先で健康保険に加入した方は、国保から脱退の手続きをして下さい。▽進学のため転出される方は、入学証明書、または、合格通知書等があれば、本人分の国保保険証を国保から発行することができます。

国保脱退の手続きをしないでいますと、いつまでも保険税を納めていくことになり、移動がありましてはただちに役場国保係に申し出下さい。

届け出は、保険証と印かんがあればできます。

国民年金の保険料

四月から月二、七三〇円

国民年金の保険料は、七月から物価上昇に見合う七・六%を上積みされて支給されることになりました。

同時に、毎月の掛け金も四月からは、いままでの二千二百円から二千七百三十円に引き上げられましたので、納付の際は間違いないように願います。

「婦人週間」記念講演会

四月十日からの「婦人週間」に当り、次の記念講演会が開催されます。

▽四月十三日 (木) 前十時～十二時半 場所 県庁正庁 受講料は無料です。

大学一年生に奨学金

申込み四月十五日 ことし四年制大学の一年

さつまいもといえば、でんぷん質が多く太るだけではない

保健婦だより

さつまいも

栄養タップリ

さつまいもといえ、でんぷん質が多く太るだけではないとして栄養がないように思われがちですが、実はビタミン類を豊富に含んでいます。中でもビタミンCは100g中30mg含み、これは一日必要量(65mg)の約半分にあたります。しかも、さつまいものビタミンCは煮ても70～80%、油処理では93%も残ります。ビタミンB<sub>1</sub>・B<sub>2</sub>も多く含

になった方に奨学金を給付します。月額六千円で返済は不要です。希望者が多数の場合

は選考基準により、申し込みは四月十五日、役場総務課まで。

河川使用は

知事の許可を得てから 最近、河川の無断使用や占有などで諸問題が発生しています。

河川敷地の使用や、砂利を採取しようとするときは河川管理者(知事)の許可が必要とされています。

許可は、定められた様式による許可申請書を土木事務所に提出して受けるようになっています。

堤防や護岸を損壊したり河川敷地にごみ等を捨てることも禁じられています。違反者は罰せられます。

ただ、脂肪やたんぱく質

がわずかしが含まれていませんので、これを補う意味でバターなどをつけると子供のよいおやつになります。さつまいもはアルカリ性食品で、動物性食品の酸性を中和する働きもあります。皮をむかず煮たり焼いたりするほうが、ビタミンの損失が少なくて済みます。

タバコは町内から

貴重な財源です

タバコ消費税は町づくり

に役立っています。一、他町村へお出かけのときは二・三個多目に持参しましょう。

二、長旅のときは日数に応じて持参しましょう。三、出稼ぎされる父ちゃんには家族が送るよう心がけましょう。

やっぱりタバコは地元から……と決めましょう。

先天性四肢障害児

「父母の会」誕生

生まれつき手足に異常(指の欠損やゆ不着、変形、関節異常、耳の欠損等)を持つ子供の親達による、先天性四肢障害児父母の会が生まれました。

全国的な組織としていろいろな活動していますが、県支部でも皆様方からの連絡を待っています。

父母の会は子供達に明るい未来を願い、福祉、医療教育の面でお互いに助け合い励まし合い、これらのことを国や自治体に働きかけてゆきたいと考えています。

それにはまず、実態調査が必要で、子供が生まれた前後の様子、現在おかれている社会環境、障害があるがためにける差別、偏見などを調査の対象にしてい

ます。該当児をお持ちの方のご協力と連絡をお待ちしています。

秋田県支部 千一〇一

秋田市土崎港東二丁目15の29 加藤 隆雄 TEL 〇二六一一四四七

退職金と税金

サラリーマンならいつかは「退職」の日がやってきます。

退職金にどのくらい税金がかかるか気になるものです。退職金は長い間働いて手に入るもので、退職後の生活のためにも大切なもの、すから、所得税や住民税は、他の所得より軽い負担になっています。

退職金の税金は、退職金から退職所得控除(勤続年数一年につき二十五万円。ただし二十一年目から一年につき五十万円)を差引い

た残りの二分の一にかかります。

例えば、勤続三十五年で一千六百万円の退職金をもらった人の場合は、退職所得控除額が一千二百五十万円、課税所得は百七十五万円となります。したがって所得税は二十万九千円です。詳しくは、最寄りの税務署又は税務相談室でお尋ねください。

社会教育課に電話

29日から 二一三三二七

いままで体育館と併用であった社会教育課の電話が二十九日から、新しく専用電話となります。

番号は、二一三三二七 この電話は、いままで荒瀬小学校で使用していたのを、閉校となるためゆずり受けたものです。なお、体育館はいままでと同じです。

慶弔だより 2月

◎ こんにちは・赤ちゃん

- お名前 保護者 住所
松橋真由子(祐蔵) 比立内
高関 美穂(幸一) 戸島内
金子 忍(豊) 荒瀬
蒲 セツ子(都市雄) 小 様
館岡 千春(鉄美) 荒瀬川
伴 尚志(寅) 新下町

◎ 結婚 おしあわせに

- 武石 浩二 米内沢
桜田 悦子 荒瀬
梅井 正則 吉田
松橋 絢 上小阿仁
鈴木 英美 幸屋渡
橋館 京子 東京都
おくやみ申し上げます
菊地 金治(76) 長畑
越前谷鶴蔵(84) 萱草