

# 広報かけがわ Kakegawa

9  
2022  
No.265

あなたの夢、描いたつづきは掛川で。

デジタルスタンプラリーに  
挑戦してみたよ (掛川城御殿)

掛川 シュート スタンプラリー 検索 



©茶のみやきんじろう

掛川市公式LINEで、手軽に情報をキャッチ!

子育てや観光、防災など役立つ情報が手軽に入手できます。  
ぜひ友だち登録をお願いします。



友だち追加用  
QRコード

# 令和5年度 幼稚園・保育園・認定こども園・小規模保育事業所 入園申し込み受け付け開始

①問こども希望課  
(☎21-1205)

## 市立幼稚園・認定こども園（幼稚園利用）

### ■受付期間

10月3日(月)～5日(水)午前  
9時～午後4時

### ■申込方法

対象のお子さんを必ず連れて希望する幼稚園・認定こども園にお出かけください。

### ■対象児

平成29年4月2日～令和2年4月1日に生まれた幼児

### ■保育料

無料

### ■注意事項

- ① 受付期間外の申し込みは原則受け付けません。
- ② 市内のいずれの幼稚園・認定こども園にも入園申し込みが可能です。



- ③ 市立幼稚園同士の併願はできません。また、すでに市・私立幼稚園に在籍している幼児の転園の申し込みは、遠慮ください。
- ④ 私立園については各園へ直接お問い合わせください。

| 幼稚園     | 住所       | 電話番号    | 募集定員 |
|---------|----------|---------|------|
| さかがわ幼稚園 | 伊達方474-1 | 27-0545 | 30人  |
| 三笠幼稚園   | 上西郷4116  | 28-0659 | 53人  |

| 認定こども園   | 住所      | 電話番号    | 募集定員 |
|----------|---------|---------|------|
| すこやかこども園 | 宮脇2-6-1 | 62-6110 | 36人  |

※募集定員は3歳児の募集人数です。4歳、5歳児は定員に満たない人数を募集します。  
申し込み人数が定員を超えた場合は、居住地域や兄弟姉妹の在園の有無など考慮します。  
※佐束幼稚園、土方幼稚園、中幼稚園は令和5年度から城東保育園と再編し、きとうこども園に移行する予定です。



## 保育園・認定こども園（保育園利用）など

### ■受付期間（4月入園）

9月29日（木）～10月31日（月）  
（土・日、祝日を除く）

午前9時～午後4時

※電子申請は受付時間外も可

※5月以降の入園申し込みは11月7日（月）から開始

※市外の園の申込受付期間は、別途ご確認ください。

### ■申込方法

①パソコンやスマートフォンから電子申請。詳しくは市のホームページ（左下の二

次元コード）もしくは子育て総合案内サイト「かけっこ」をご覧ください。

②こども希望課、南部大東ふくしあ（大東支所）、南部大須賀ふくしあ（大須賀支所）へ、入園申込書（認定申請書）を提出

※入園申込書および入園案内冊子は9月29日（木）から各受付窓口にて配布します。市ホームページ（左下の二次元コード）からもダウンロードできます。

※保護者の就労状況、同居親族の状況により、入所の優先度を調整します。

※希望者多数の場合、希望

に沿えないことがあります。

各園の実態に応じて定員に満たない人数を募集します。

### ■対象児

原則、次の2点を満たす乳幼児

①本人、保護者ともに市内に住所を有する

②平成29年4月2日以降生まれ

### ■入園基準

保護者が就労（月64時間以上）などの理由により、家庭でお子さんを保育できないこと（求職者含む）

①提出書類がそろわない場合は受け付けできません。

②次のどちらかにあてはまり、令和5年度の入園を

希望する方も、期間中に必ずお申し込みください。

### ■募集園児数

各園の実態に応じて定員に満たない人数を募集します。

### ■保育料

保護者の市民税額で算定します。

※3～5歳までの子どもは無料。また、0～2歳までの住民税非課税世帯の子どもも無料です。

### ■注意事項

①提出書類がそろわない場合は受け付けできません。

②次のどちらかにあてはまり、令和5年度の入園を希望する方も、期間中に必ずお申し込みください。

現在、入園待機中の方

・令和4年11月以降の入園を希望し、すでに申込書を提出した方

### 入園申込説明会

申込方法・入園基準などが分からない方のために説明会を開催します（要予約）。

日時 9月29日（木）

①午前9時30分～

②午前11時～

③午後1時30分～

④午後3時～

場所 市役所4階会議室

定員 各回30人（申込順）

予約方法 9月5日（月）～

28日（水）に、市ホームページ（左の二次元コード）から電子申請

から電子申請

| 保育園（0～5歳）     | 住所        | 電話番号    |
|---------------|-----------|---------|
| 掛川聖マリア保育園     | 中央1-8-1   | 24-0875 |
| 葛ヶ丘保育園        | 葛ヶ丘3-4-1  | 26-9123 |
| かけがわのぞみ保育園    | 杉谷南1-1-20 | 21-3001 |
| すずかけっこ保育園     | 大池2956    | 61-2505 |
| 掛川あそび保育園      | 岡津63-2    | 22-8900 |
| きらきら保育園       | 柳町36      | 29-6336 |
| みなみさいごうのぞみ保育園 | 南西郷1315-5 | 64-3700 |
| モコ掛川保育園       | 宮脇1-4-3   | 28-9666 |
| 千羽すずか保育園      | 千羽583     | 29-5210 |

| 認定こども園（0～5歳）   | 住所        | 電話番号               |
|----------------|-----------|--------------------|
| 掛川こども園         | 家代の里1-5-1 | 61-3322            |
| こども広場あんり       | 本郷623-1   | 26-2250            |
| 桜木こどもの森        | 家代1761-1  | 22-8159            |
| くるみ幼稚園（保育利用）※1 | 中央2-18-5  | 22-5394            |
| 子育てセンターひだまり    | 杉谷南2-1-1  | 23-1771            |
| 子育てセンターさやのもり   | 長谷1687-2  | 24-2251            |
| 子育てセンターとものもり   | 大池2305    | 25-6800            |
| 掛川中央幼稚園※2      | 和光2-16-1  | 24-5501            |
| おおさかこども園       | 大坂2805    | 72-2607            |
| ちはまこども園        | 千浜5870    | 72-2400            |
| きとうこども園※3      | 下土方380-1  | 74-2201<br>（城東保育園） |
| すこやかこども園       | 宮脇2-6-1   | 62-6110            |
| 智光こども園         | 仁藤町5-5    | 29-5330            |
| よこすかぬく森こども園    | 横須賀1039-1 | 48-2258            |
| おおぶちそよ風こども園    | 大淵4385-1  | 48-0707            |

| 小規模保育事業所（0～2歳） | 住所         | 電話番号    |
|----------------|------------|---------|
| ちゅーりっぷ         | 沖之須1894-2  | 48-6737 |
| 小さなお家 ぼっぱ保育園   | 本所72-2     | 29-5760 |
| モコ宮脇保育園        | 宮脇1-4-2    | 28-9666 |
| きらきら保育園（分園）    | 中宿132      | 21-3013 |
| きよさき保育園※2      | 清崎104-4    | 24-7200 |
| 桜木こどものへや       | 家代1761-1   | 22-8159 |
| 掛川みなみ園         | 南2-16-12   | 21-7806 |
| そがのぞみ保育園       | 領家581-1    | 25-7700 |
| あんり小規模保育園      | 本郷616-4    | 64-7771 |
| トットハウス掛川駅南     | 亀の甲2-17-17 | 29-6811 |
| トットハウス掛川やよい町   | 弥生町2       | 25-6377 |
| 保育所さばう掛川上西郷園   | 上西郷1563-3  | 22-5115 |

※1 申し込みについては直接くるみ幼稚園へご連絡ください

※2 土曜日保育はありません

※3 令和5年4月開園予定（0～5歳児受け入れ）

パソコンやスマートフォンからの入園・入園説明会の申請は左の二次元コードから。入園に関する情報、Q & A（よくある質問）も確認できます。



# 家庭での子育てを応援します！

～未来の主演、子どもたちは「地域の宝」～



市では、みなさんの子育てを応援するため、家庭、園、学校、地域、行政、企業などが協働で、妊娠・出産期からの切れ目ない子育て支援環境を整備しています。今回は、家庭での子育てをサポートするサービスを紹介します。

☎こども政策課 (☎21-1211)

## 悩み解決や子育て支援情報を案内

子育てコンシェルジュ（保育士）が、子育て中のみなさんの話を伺い、悩み解決のお手伝いや子育て支援情報を案内します。気軽にご相談ください。

## 対象

0歳～満3歳までのお子さんを持つ家族

## 相談時間

午前9時～午後4時（受け付けは午後3時30分まで）  
※土・日曜日、祝日を除く

## 相談方法

| 相談手段 | 相談方法   |
|------|--|
| 窓口   | 市役所1階こども政策課で直接相談できます。                            |
| 電話   | こども政策課(☎21-1211)までお電話ください。                       |
| メール  | kosodate@city.kakegawa.shizuoka.jpに相談内容を送ってください。 |
| 訪問   | 電話またはメールで相談内容、連絡先、希望する日時をお伝えください。                |

## その他

生後10か月のお子さんや転入世帯を対象に家庭訪問を行っています。

その際の相談も可能です。

また、ひまわりのおはなし会（図書館・日程はP17）や子育て相談（ふくしあ）などにも参加し、手作りおもちゃや手遊びなどの親子遊びの方法を紹介しています。この場で相談することもできます。

また、子育てのヒントを紹介する「子育てコンシェルジュだより」を市ホームページに掲載しています。

## 児童交流館・児童館

0歳～18歳までのお子さんやその家族がいつでも来館して自由に遊ぶことができます。いろいろな遊具を備えた広い遊戯室があるほか、子育て相談や乳幼児、小学生対象のさまざまな行事やクラブ活動を行っています。中学生、高校生、地域ボランティアの受け入れもしています。



市ホームページ

| 施設名                        | 電話      |
|----------------------------|---------|
| 掛川児童交流館(掛川)<br>【休館 月曜日、祝日】 | 24-0822 |
| 大東児童館(三俣)<br>【休館 日曜日、祝日】   | 72-7830 |
| 大須賀児童館(西大淵)<br>【休館 日曜日、祝日】 | 48-0055 |



市ホームページ

## ファミリー・サポート・センター

子育ての応援が必要な方（依頼会員）と応援をしたい方（提供会員）とをマッチングする事業です。提供会員が依頼会員のお子さんの預かりや送迎をお手伝いします。買い物や学校行事などの保護者の外出やリフレッシュなど、どんな理由でも利用できます。

### 会員登録の条件

#### 依頼会員

生後2か月～小学6年生までのお子さんをお持ちの方

#### 提供会員

自宅でお子さんを預かることができる、健康で乳幼児・児童の保育に熱意をお持ちの方

※指定する講習の受講が必要です。

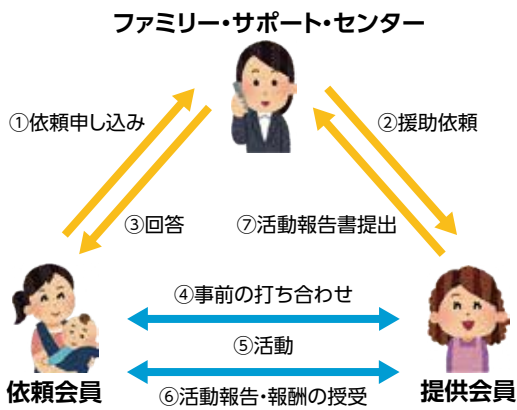

### 利用料金

1時間600～800円（曜日・時間により異なる）  
※入会金・年会費は無料  
※活動終了後、依頼会員から提供会員へ直接支払います。

### 申し込み

ファミリー・サポート・センター（掛川市役所こども政策課内 ☎21-1211）、大東・大須賀支所

### 子育て総合案内サイト「かけっこ」

健診、予防接種、子育てアドバイザー、子育てに関する施設や医療機関の紹介、イベント情報など、子育てに役立つ情報がたくさん詰まったサイトです。

市公式LINEのメニューからもアクセスできます。



### 子育てガイドブック

子育てに関する施設の案内や相談先などさまざまな情報が1冊にまと



| 施設名                       | 地区   | 電話      | 開館日              |
|---------------------------|------|---------|------------------|
| パンダひろば                    | 倉真   | 28-0546 | 月～金曜日            |
| つくしなかよし広場                 | 大池   | 21-3636 | 火・木・金曜日<br>第1土曜日 |
| 上内田にこにこひろば                | 上内田  | 22-5253 | 火・木・金曜日          |
| 支援センター名                   | 地区   | 電話      | 開館日              |
| こあら<br>(こども広場あんり)         | 本郷   | 26-0174 | 月～金曜日            |
| ちびっこ館<br>(桜木こどもの森)        | 家代   | 22-8159 | 月～金曜日            |
| あいあい<br>(掛川こども園)          | 家代の里 | 61-3323 | 月～金曜日            |
| きしゃぼっぼ<br>(掛川中央幼保園)       | 和光   | 24-5501 | 月～金曜日            |
| はなえみ<br>(子育てセンターとものもり)    | 大池   | 25-6801 | 月～金曜日            |
| こりすのテーブル<br>(智光こども園)      | 仁藤町  | 29-5333 | 月～金曜日            |
| さやのもり<br>(子育てセンターさやのもり)   | 長谷   | 24-2251 | 月～金曜日            |
| おひさま<br>(子育てセンターひだまり)     | 杉谷南  | 23-1771 | 月～金曜日            |
| わいわいランドちはま<br>(ちはまこども園)   | 千浜   | 72-6088 | 火・水・木曜日          |
| わいわいランドおおさか<br>(おおさかこども園) | 大坂   | 64-7700 | 月～金曜日            |
| はじめのいっぽ<br>(おおぶちそよ風こども園)  | 大淵   | 48-5101 | 月～金曜日            |



まっています。「こんなときはどうしたらいいの」と不安になったときなどにご利用ください。  
市ホームページに掲載しています。



### つどいの広場・地域子育て支援センター

乳幼児とその家族が集まって、自由に遊ぶことができます。うちとけた雰囲気の中で交流したり、相談したりできる場です。季節の行事や育児講座も行っています。左の表を確認し、気軽にご利用ください。

各施設の予定は市ホームページや子育て総合案内サイト「かけっこ」に掲載しています。

# 市民スポーツ交流 フェスティバル開催

スポーツを始めるきっかけづくりなどを目的に、総合体育館さんりーなどで「第18回市民スポーツ交流フェスティバル」を開催します。楽しいイベントを数多く実施します。ぜひ、ご参加ください。

※新型コロナウイルス感染状況により、開催内容を変更する場合があります。

市民スポーツ交流フェスティバル実行委員会  
(掛川市スポーツ協会内) (☎24-9781)

## 日時

9月25日(日) 午前9時30分～  
午後4時(イベントごと開催時間が異なります)

## 会場

総合体育館さんりーな(大池)

大池公園こどもの森 ほか

## 実施イベント

下表参照

## 参加料

無料(一部有料あり)

## 参加方法

直接会場へ  
(一部、事前申し込み制)

詳細は掛川市スポーツ協会ホームページをご覧ください。



掛川市  
スポーツ協会  
ホームページ

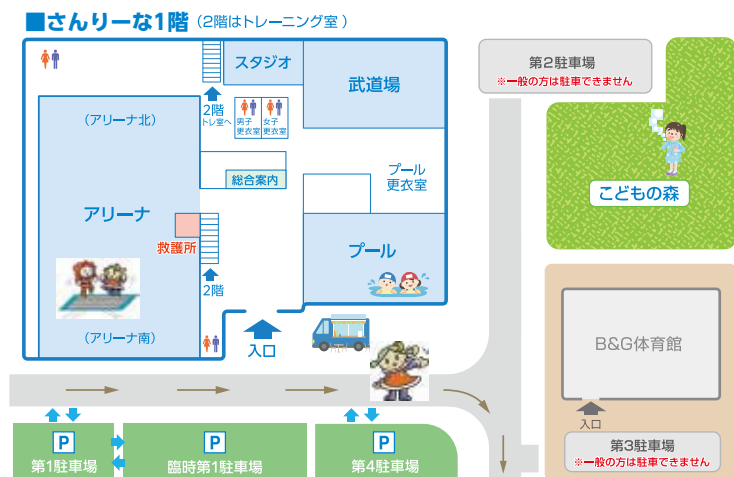

| イベント (抜粋)         | 時間   | 内容  | 場所            |
|-------------------|--|---|---------------|
| スポーツ無料体験          | 9:30~11:30<br>13:00~15:00                      | ソフトボール、バドミントン、トランポリン、ボッチャ、武道、体操、体力測定 など                                     | アリーナ          |
| ステージ発表            | 11:45~12:15                                    | 地域クラブ「BlueWeave(エアロビックダンス)」による披露<br>プロソフトボールチーム「NECプラットフォームズ」によるチーム&プロリーグ紹介 | アリーナ          |
| ★ジュビロ<br>親子運動遊び教室 | 13:00~13:50<br>14:10~15:00                     | J1ジュビロ磐田のスタッフによる親子参加の運動遊び教室<br>☎9月10日(日)10:00~<br>右の二次元コード                  | 武道場           |
| さんりーなマーケット        | 9:30~15:00                                     | 雑貨販売、キッチンカー など  | エントランス<br>玄関前 |
| ★掛スポ成人教室<br>無料体験  | ① 9:30~10:15<br>② 10:30~11:10<br>③ 11:30~12:15 | ①とくとく長寿体操 ②レディース体操<br>③フラダンス<br>☎9月10日(日)10:00~電話 (☎61-1910)                | 武道場           |
| 展示コーナー            | 9:30~15:00                                     | TVアニメ「シュート！」の巡回展<br>東京オリパラ写真展 など  | スタジオ<br>ラウンジ  |
| ★水上アスレチック         | 10:00~15:00                                    | 水上に大きな滑り台が出現 (500円/回)<br>☎9月10日(日)10:00~電話 (☎61-1910)                       | プール           |
| ★ボルレッチ体験          | ①10:00~ ②11:00~<br>③13:00~ ④14:00~             | 中学生以上対象のダンベルボール無料体験<br>☎9月10日(日)10:00~電話 (☎61-1910)                         | トレーニング室       |
| その他               | 9:30~15:00                                     | スタンプラリー&大抽選会、モルック体験、スラックライン など  | 各会場           |

★事前申し込みが必要

# 救急車は限りある資源 適正利用に協力を

☎中央消防署 (☎21-0119)

救急出動が今年になって、平成30年の過去最多記録に迫る勢いで増加しています。救急車の適正利用に協力をお願いします。

今後も高齢化が進むことで、救急件数は増えていくことが見込まれます。出動件数が増える  
と、救急車が現場に到着するまでに要する時間も延び、一刻を争う事態が発生したとき、救急隊の到着が遅れるおそれがあります。

救急車は限りある資源です。「救急車を呼んだ方がよいか」、「自分たちで病院に行った方がよいか」など判断に迷ったときは、全国版救急受診アプリ「Q助」や小児救急電話相談「#8000」の利用をお勧めします。



※該当する選択肢をクリックすることで緊急度の判定をサポートしてくれます。



突然の  
激しい胸痛

こんなときこそ119番！

キーワードは「突然」です。

- 突然意識がなくなった、様子がおかしい
  - 突然の激しい頭痛
  - 突然体の片側に力が入らなくなった
  - 突然しゃべりにくくなった
  - 突然の激しい胸痛や締めつけられる痛み
  - 突然呼吸が苦しくなった
  - 大量の出血を伴うけが
- 大切な命を守るため、みなさんの協力をお願いします。

## 普通救命講習スケジュール (9～3月)

☎中央消防署 (☎21-0119)  
☎南消防署 (☎48-0119)

| 場所    | 開催日         | 場所   | 開催日           |
|-------|-------------|--|---------------|
| 中央消防署 | 9月 1日 (木)   | 中央消防署  | 令和5年1月 5日 (木) |
| 南消防署  | 9月 8日 (木)   | 南消防署   | 1月 12日 (木)    |
| 中央消防署 | 9月 15日 (木)  | 中央消防署  | 1月 19日 (木)    |
| 南消防署  | 9月 22日 (木)  | 南消防署   | 1月 26日 (木)    |
| 中央消防署 | 10月 6日 (木)  | 中央消防署  | 2月 2日 (木)     |
| 南消防署  | 10月 13日 (木) | 南消防署   | 2月 9日 (木)     |
| 中央消防署 | 10月 20日 (木) | 中央消防署  | 2月 16日 (木)    |
| 南消防署  | 10月 27日 (木) | 中央消防署  | 3月 2日 (木)     |
| 南消防署  | 11月 10日 (木) | 南消防署   | 3月 9日 (木)     |
| 中央消防署 | 11月 17日 (木) | 中央消防署  | 3月 16日 (木)    |
| 南消防署  | 11月 24日 (木) | 南消防署   | 3月 23日 (木)    |
| 中央消防署 | 12月 1日 (木)  | ※講習時間 9:00～12:00<br>※中央署 受講定員 20人<br>南署 受講定員 10人 |               |
| 南消防署  | 12月 8日 (木)  |  |               |
| 中央消防署 | 12月 15日 (木) |  |               |
| 南消防署  | 12月 22日 (木) |  |               |



申し込みフォーム

普通救命講習会の申し込みの電子申請ができるようになりました。ぜひご活用ください。従来どおり電話での申し込みも可能です。

問) 子育て政策課  
(☎21-1211)

# 保育士・幼稚園教諭向け相談会

## 就職相談や免許更新手続きを説明

市内の法人（保育所、認定こども園、小規模保育事業所など）で勤務する保育士・幼稚園教諭を募集します。当日は、園とリモートで就職相談や説明、幼稚園教諭免許に関する個別相談を実施します。令和4年度中、または令和5年4月からの就職を検討している方はぜひお越しください。

とき 9月11日(日)午前9時～正午

ところ 市役所4階会議室

対象

次のいずれかに該当する方  
①新卒者（令和5年3月卒業見込み含む）  
②有資格者

短時間または、子どもを預けられるなら働きたい方、幼稚園教諭免許更新手続きについて知りたい方 など  
※相談会当日の託児あり（午前9時30分～正午）

※開催方法の変更や中止になる場合は市ホームページでお知らせします。申し込みされた方には電話で連絡します。

申込方法

左の二次元コード  
申し込みなしでの当日参加も可能です。

会場には、ファミリー・サポート・センターの特設ブースもあります。子育てに関する仕事に携わってみたいなど、興味がある方はお気軽にお越しください。



申込フォーム



市ホームページ

問) 都市政策課  
(☎21-1151)

# パーソントリップ調査にご協力を

## 都市と交通のあり方などの検討に活用

掛川市、浜松市、磐田市、袋井市、湖西市、菊川市、森町の7市町を対象に、パーソントリップ調査（※）を実施します。今後の都市と交通のあり方やまちづくりの検討に活用する貴重な資料となりますので、ご協力をお願いいたします。

※日頃の生活の中で「どのような人が」「どのような目的で」「どこからどこへ」「どのような交通手段で」「移動したかなど」「人の1日の動き」を調べるもの。

対象

無作為に抽出された世帯

期間

9～11月

回答方法

調査依頼文書に記載の調査ホームページにアクセスし、IDとパスワードを入力後、画面に従って回答

【注意】パーソントリップ調査を装った、「かたり調査」にご注意ください。



市ホームページ



西遠都市圏  
パーソントリップ  
調査ホームページ

詳しくは市ホームページ、または西遠都市圏パーソントリップ調査ホームページをご確認ください。



問 下水道課  
(☎21-1170)

# 9月10日は下水道の日

## 一日も早く下水道への接続を

### つなげて水質保全を

下水道が使用できるようになった区域の家庭は、下水道法と市条例により、下水道への接続が義務付けられています。水洗トイレは1年以内、くみ取りトイレは3年以内に水洗トイレに改造し、接続してください。

接続すると、蚊やハエなどの発生、道路側溝などから出る臭いを防げます。また、汚水が直接河川に流れなくなり、水質保全にもつながります。

### 異物は詰まりなどの原因に

下水道にごみや油を流すと下水道管を詰まらせる原因になるだけでなく、マンホール内のポンプ機械の故障を招いたり、浄化センターの処理機能が損なわれたりします。何でも流していいというわけではありません。一人ひとりがルールを守って下水道を正しく使用しましょう。

### 流してはいけないもの

#### ①紙類

トイレに流せるのはトイレトーパーだけです。



水に溶けにくい紙製品は、排水管が詰まる原因になります。

#### ②布類

ポンプなどの機械にからみつき、故障の原因になります。

#### ③油類

冷えて固まり、詰まりの原因になります。新聞紙や油を固める製品を使用し、燃えるごみとして処分してください。

#### ④野菜くずや生ごみ

悪臭や詰まりの原因になります。三角コーナーやごみ受けネットなどを利用して取り除いてください。

問 下水道課  
(☎21-1170)

# 10月1日は浄化槽の日

## 合併浄化槽への切り替えに補助

単独浄化槽は、トイレの排水しか処理できず、台所や風呂、洗濯などの生活雑排水を未処理のまま放流しているため、川や海を汚す原因となっています。

市は、美しい川や海を次世代の子どもたちに残すため、家庭から出る生活排水のほとんどを処理することができ、合併浄化槽を設置する方に、予算の範囲内で補助金を交付しています。

補助を受けるためには、一定の条件があります。対象条件や区域などの詳細は、設置前に下水道課にお問い合わせください。

※平成13年4月1日から単独浄化槽の新設は認められていません。

### 法律で定めた維持管理を

浄化槽の機能を十分に発揮させるため、浄化槽法に基づく保守点検、清掃、法定検査の3つを必ず行いましょう。検査機関から法定検査未受検者に対して、受検案内通知や電話による啓発を実施しています。早めに、受検の申し込みをお願いします。

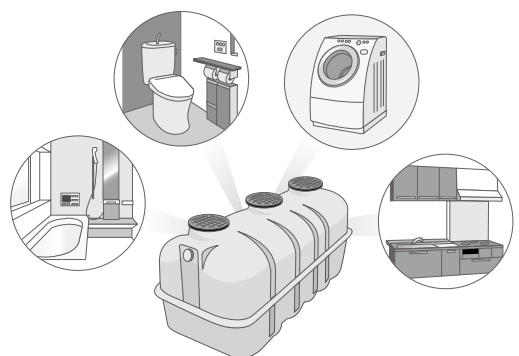

### 【法定検査】

申問 (一財) 静岡県生活科学検査センター  
(☎054-621-5030)

### 【浄化槽の維持管理全般に関すること】

問 西部健康福祉センター環境課  
(☎0538-37-2250)



市ホームページ

問 健康医療課  
(☎64-5671)

# 新型コロナウイルスワクチン接種

## 国は期間延長の方針

### 国は実施期間延長で調整中

9月末終了予定のワクチン接種実施期間を延長し、オミクロン株対応のワクチン接種を10月半ば以降に行う方針で国が調整を進めています(8月9日現在)。

### 4回目接種は5か月経過後

次の方は3回目接種から5か月経過後に4回目接種を受けることができます。

#### ①60歳以上の方

②18歳以上59歳以下で基礎疾患がある方、またはその他重症化リスクが高いと医師が認めた方

#### ③医療機関・高齢者施設などの従事者

#### ④または③の方は電子申請

フォームまたは徳育保健センター(御所原)で申請してください。



市ホームページ

### ノバックス対象者拡大

武田社ワクチン(ノバックス)は初回接種に限り、対象年齢が18歳以上から12歳以上へと引き下げが行われました。3回目接種は引き続き18歳以上で受けることができます。

### 夜間ノバックス接種日増設

9月1日(木)〜29日(木)までの毎週木曜日の午後7時〜8時に、徳育保健センターで集団接種を行います。



市ホームページ

### 対象者に接種券配送中

接種を希望する方は、接種券が届いたら予約をしてください。

### 1〜3回目接種も引き続き可能

1〜3回目接種を市内医療機関などで受けることができます。接種券が手元にない場合は、身分証明書を持って徳育保健センターで手続きしてください。

### 転入前に接種した方は手続きを

市へ転入前に接種を受けた方は、3、4回目の接種券を送付することができます。該当する方は、接種済証など接種状況が分かるものを持って、徳育保健センターで手続きしてください。



問 健康医療課  
(☎62-6151)

# 自分の体の声を聴いてみよう

## 健診は体をいたわる第一歩

### 健診で体の状態をチェック

普段の生活で自分の体に向ける時間はありますか。体や血液の状態は常に変化しています。これからも自分らしく生活していくために、毎年健診を受けて健康状態を知り、自分の体や生活を考えるきっかけにしてください。

今年も、6月に特定健診の受診票を青色の封筒で送付しました。特定健診は「メタボ健診」とも言われ、生活習慣病を早期に発見し、病気の発症や重症化を予防することを目的としています。生活習慣病は自覚症状がないまま進行することが多いので、健診で初めて気付くことがあります。

みなさんで声を掛け合って、年に1回の特定健診を忘れずに受けましょう。

### 受診は10月までがおススメ

医療機関によって、受診できる期間が10月までのところがあります。また、11〜12月はインフルエンザの予防接種で混雑するので、10月までの受診がおすすめです。定期通院中の方も対象です。受けそびれがないように、青色の封筒をご確認ください。

### 勤務先での健診結果を報告

40〜74歳までの国保加入者で、青色の封筒を受け取ったが、職場で健康診断などを受けられた方は、健康医療課特定健診係にその結果(コピー)を提出していただくようお願いいたします。

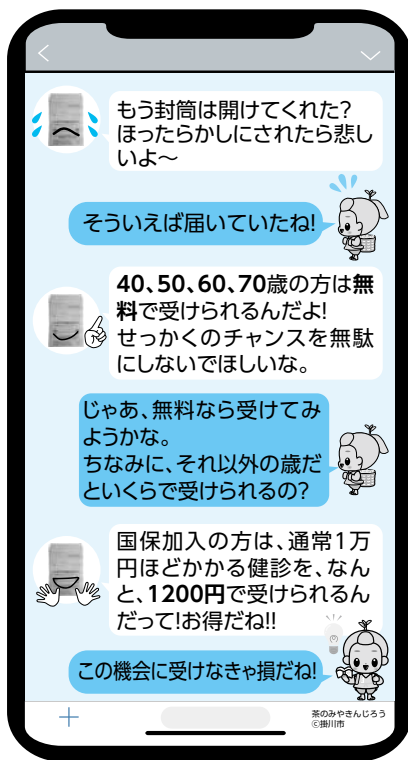



# 10・11・12月 相談の窓口

新型コロナウイルス感染拡大防止のため、内容を変更することがあります。各問い合わせ先にご確認ください。

| 相談名                            | とき   | ところ                          | 問い合わせ先                       |
|--------------------------------|--|------------------------------|------------------------------|
| 行政相談                           | 10/14・21、11/11、12/9(金)13:00~16:00  | 市役所4階会議室                     | 広報・シティプロモーション課<br>(☎21-1123) |
|                                | 10/28、11/25、12/23(金)13:00~16:00  | 大須賀支所1階多目的ホール                |                              |
| こころの健康相談<br>(予約制)              | 10/5、12/7(水)13:20~15:20<br>11/9(水)9:20~11:20                                     | 市役所4階会議室                     | 福祉課<br>(☎21-1139)            |
| 女性相談                           | 10/4・11・18・25、11/1・8・15・22・29<br>12/6・13・20・27(火)<br>電話10:00~12:00 面接10:00~16:00 | 電話相談<br>女性相談室直通(☎21-1119)    | 企画政策課<br>(☎21-1127)          |
|                                |  | 面接相談(予約制)<br>市役所4階会議室        |                              |
| 結婚相談(登録制)                      | 10/2・16、11/6・20、12/4・18(日)<br>13:00~16:00(受付15:30まで)                             | あいり~な東館1階<br>開催当日は(☎23-3036) | 社会福祉協議会<br>(☎22-1294)        |
| 大須賀建築士すまいの<br>研究会住宅無料相談        | 10/16、11/20、12/18(日)<br>10:00~12:00  | 清水邸本宅(清水邸庭園東側)               | 大須賀支所地域支援係<br>(☎48-1000)     |
| 司法書士無料相談<br>(予約制)<br>※市内居住者に限る | 9/1(木)~予約受付<br>10/19、11/16、12/21(水)<br>15:00~17:00                               | 市役所4階会議室                     | 福祉課<br>(☎21-1140)            |

| 相談名  | ところ | 掛川市役所  | 大東支所   | 大須賀支所  | 問い合わせ先                |
|--|-----|--|--|--|-----------------------|
| 人権の上相談<br>13:00~16:00                          |     | 10/7・21、11/4・18、<br>12/2・16(金)<br>4階会議室                        | 10/14、11/11、<br>12/2・9(金)<br>3階ミーティングルーム         | 10/28、11/25、<br>12/2・23(金)<br>1階多目的ホール                   | 福祉課<br>(☎21-1140)     |
| 弁護士無料法律相談<br>(予約制)<br>13:30~15:30<br>※市内居住者に限る |     | 9/16(金)~予約受付   |  |  |                       |
|  |     | 10/12、11/9、12/14(水)<br>4階会議室                                   | 10/14、11/11、12/9(金)<br>4階403会議室                  | 10/28、11/25、12/23(金)<br>1階相談室                            |                       |
| 心配ごと相談<br>13:00~16:00<br>(受付15:30まで)           |     | 10/7・21、11/4・18、<br>12/2・16(金)<br>あいり~な東館1階<br>開催当日は(☎23-3036) | 10/14、11/11、12/9(金)<br>1階相談室<br>大東ふくしあ(☎72-1135) | 10/28、11/25、12/23(金)<br>2階ミーティングルーム<br>大須賀ふくしあ(☎48-5531) | 社会福祉協議会<br>(☎22-1294) |

| 相談名                       | とき             | ところ・問い合わせ先   |
|---------------------------|----------------|--|
| 青少年相談                     | 火~金 9:00~16:00 | 市教育委員会1階 (青少年補導センター ☎21-1189)                                      |
| 教育相談                      | 平日 9:00~16:00  | 市教育センター(大東支所4階) (☎72-1345)   |
| 家庭児童相談<br>(大東・大須賀支所は予約制)  | 平日 8:30~17:15  | 市役所1階子ども希望課子ども家庭総合支援室 (☎21-1190)<br>大東支所1階相談室、大須賀支所1階相談室           |
| 内職相談                      | 月 9:30~16:00   | 市役所4階会議室 (産業労働政策課 ☎21-1125)  |
| 消費生活相談                    | 平日 8:30~17:00  | 市役所3階産業労働政策課 (消費生活センター ☎21-1149)                                   |
| 交通事故相談(予約制)               | 平日 9:00~16:00  | 市役所1階危機管理課 (☎21-1131)  |
| 高齢者安全運転相談(予約制)            |                |  |
| NPO法人設立相談(予約制)            | 平日 8:30~17:15  | 市役所3階生涯学習協働推進課 (協働センター ☎21-1129)                                   |
| 犯罪被害者相談(予約制)              | 平日 8:30~17:15  | 市役所1階危機管理課 (☎21-1131)  |
| ボランティア相談                  | 平日 9:00~17:00  | ボランティアセンター(あいり~な2階☎24-6263)、各ふくしあ内社協                               |
| ふくしあ「医療・保健・福祉・介護」<br>総合相談 | 平日 8:30~17:00  | 各ふくしあ(東部☎61-2900、中部☎28-9713、西部☎29-5977、<br>大東☎72-1116、大須賀☎48-1007) |
| 発達に関する相談(予約制)             | 平日 9:00~16:00  | 発達相談支援センターのびる~む (中部ふくしあ内 ☎28-8017)                                 |

※相談日が休日と重なる場合、相談は原則お休みします(内職相談は翌平日に実施)。昼休み中の相談は、極力ご遠慮ください。

## 催し物・教室

| 事業名  | とき・ところ   | 対象・参加料  | 内容・申込方法など   |
|--|--|---|---|
| <b>ワンコイン<br/>絵画・造形体験教室</b><br>㊤㊤たまり～な<br>(☎24-2722)  | 9/8・15・29の木曜日の<br>うち1回<br>①15:00～16:00<br>②16:00～17:00<br>たまり～な(満水)  | ①年少～年長<br>②小学1～6年生<br>各5人<br>500円                                   | 年間40回開催している絵画・造形教室のワンコイン<br>体験教室を開催します。生徒と一緒に体験プログラ<br>ムを楽しめます。<br>㊤体験日前日までに電話(申込順・火曜休館)  |
| <b>ワンコイン<br/>英会話体験教室</b><br>㊤㊤たまり～な<br>(☎24-2722)  | 9/9・16・30の金曜日の<br>うち1回<br>①15:00～16:00<br>②16:00～17:00<br>たまり～な(満水)  | ①年少～年長<br>10人<br>②小学1～3年生<br>5人<br>500円                             | 年間40回開催している英会話教室のワンコイン体験<br>教室を開催します。生徒と一緒に教室の雰囲気を実<br>験できます。30日は体験プログラムのみとなります。<br>㊤体験日前日までに電話(申込順・火曜休館)   |
| <b>企画展<br/>絵画で検証してみよう!<br/>色の心理効果</b><br>㊤吉岡彌生記念館<br>(☎74-5566)  | 9/10(土)～11/13(日)<br>9:00～17:00<br>(最終入館16:30)<br>吉岡彌生記念館(下土方)  | どなたでも<br>高校生以上<br>200円<br>中学生以下<br>無料                               | 色を見たとき感じるイメージはありますか。絵画に<br>は、同じ色を多く使ったものや、一つの色を印象的<br>に使ったものがあります。その絵画を見て抱いた感情<br>は、色に誘導されていたのでしょうか。実際に絵画を<br>見て検証してみましよう。<br>㊤直接会場へ(月・第4火曜休館・祝日の場合は翌日)                               |
| <b>障がい者就職面接会</b><br>㊤㊤ハローワーク掛川<br>(☎22-4185)   | 9/15(木)14:00～16:30<br>生涯学習センター(御所原)  | 就職を希望す<br>る障がい者<br>参加無料   | 就職希望の障がい者の方が企業と個別相談・面接で<br>きる就職面接会を開催します。主に掛川市・菊川市・<br>御前崎市に就業場所がある企業が、最大15社参加<br>予定です。<br>㊤電話(申込順)   |
| <b>ビジネスチャンス相談</b><br>㊤㊤産業労働政策課<br>(☎21-1125)   | 9/17(土)、10/1(土)・23<br>(日)<br>9:30～、10:30～、11:30～<br>中央図書館(掛川)  | 市内在住また<br>は在勤(在学)<br>の方<br>3人<br>相談無料                               | 起業を考えている方、経営でお悩みの方の相談に応<br>じます。※オンラインでの相談も応じます(メールアド<br>レス、インターネット環境が必要です)。<br>㊤電話(申込順)   |
| <b>お月見茶会</b><br>㊤㊤二の丸茶室<br>(☎23-1199)  | 9/17(土)16:00～19:30<br>(最終受付19:00)<br>二の丸茶室(掛川)   | どなたでも<br>500円/人   | 市文化協会茶道部 松月流煎茶のしつらえでお迎え<br>します。駐車場は、市営駐車場をご利用ください。<br>㊤直接来館してチケットを購入  |
| <b>水の恵み体感ツアー<br/>～ダムで遊びダムで学<br/>ぼう!～</b><br>㊤㊤大井川長島ダム流<br>域連携協議会<br>(エコティかわね☎0547-58-7000)<br>ecotkawane@gmail.com | 10/1(土)9:00～15:00<br>奥大井接岨湖カヌー競<br>技場ほか(川根本町)  | 市内在住の小<br>学生以上(他<br>市の方の参加<br>もあります)<br>15人<br>1,500円/人<br>(保険・昼食代) | ダムサイトのり面の草取り、カヤック体験、大井川鐵<br>道のアプト式機関車乗車、ダム周辺の散策など行い<br>ます。<br>㊤9/12(月)までに、電話またはメール(氏名(ふりが<br>な)、性別、住所、生年月日、電話番号、食事アレル<br>ギーの有無を明記)(申込順)   |
| <b>海洋性レクリエーション<br/>指導員「リーダー」資格養<br/>成講習会(全12回)</b><br>㊤㊤NPO法人掛川市ス<br>ポーツ協会(☎62-6336)<br>※市委託事業                     | 10/1(土)～30(日)<br>掛川B&G海洋センター<br>艇庫(大池)、大東B&G<br>海洋センター艇庫(国<br>安)   | 18歳以上<br>10人<br>無料(市外の方<br>は参加費が必<br>要な場合有り)<br>(別途保険料)             | 海洋性レクリエーション活動で、実技指導に携わり、<br>その実践活動を通じて海事思想と海洋性レクリエー<br>ションの普及に務める指導者を養成する講習会です。<br>海洋性レクリエーション(カヌー・SUP・ヨットなど)の経<br>験がある方はもちろん、未経験の方も大歓迎です。<br>㊤申込用紙に必要事項を記入し、さんりーな(プール<br>受付)窓口にて直接提出 |
| <b>やさしいスマートフォン<br/>講座(4回開催)</b><br>㊤㊤DX推進課<br>(☎21-1341)   | ・10/4(火)10:30～<br>12:30、14:30～16:30<br>市役所4階会議室<br>・10/5(水)14:30～16:30<br>大東支所(三俣)<br>・10/14(金)14:30～16:30<br>大須賀支所(西大淵) | スマートフォ<br>ン初心者<br>各回20人<br>参加無料                                     | スマートフォンの電源の入れ方から、カメラ・インター<br>ネット・LINEの使い方まで楽しく学べます。<br>㊤10/3(月)16:00までに電話または電<br>子申請<br>         |
| <b>里親相談会</b><br>㊤㊤西部児童相談所<br>(☎0538-37-2852)<br>㊤こども希望課<br>(☎21-1190)  | ①10/5(水)17:30～19:30<br>西部児童相談所(磐田市)<br>②10/12(水)14:00～16:00<br>市役所1階こども希望課   | 里親制度に関<br>心のある方<br>参加無料   | 里親制度とは、さまざまな理由で家族と離れて暮ら<br>す子どもたちを家庭環境の下で養育する制度です。<br>里親ってどんな人になるの?どのくらいの期間受け<br>入れるの?関心のある方はお立ち寄りください。<br>㊤①は10/4(火)までに電話、②は直接会場へ  |
| <b>簡単ヨガ教室(全5回)</b><br>㊤㊤大須賀中央公民館<br>(☎48-1012)   | 10/6・27、11/10・17、12/1<br>の木曜日<br>10:00～11:30<br>大須賀中央公民館(西大淵)  | 一般20人<br>1,000円<br>(初回集金)   | ヨガ初心者や高齢者の方でも参加できるヨガ講座で<br>す。体ほぐしや、健康のために始めてみませんか。<br>持ち物 ヨガマット、飲み物、動きやすい服装、マスク<br>㊤9/7(水)～電話または来館(申込順・月曜休館)  |

新型コロナウイルス感染症拡大防止のため、催しやお知らせ・募集内容を変更することがあります。

★事業の詳細は、各連絡先にお問い合わせください。

| 事業名  | とき・ところ  | 対象・参加料   | 内容・申込方法など  |
|--|---|--|--|
| <b>就労支援講演会<br/>「精神障がい者の就労<br/>をサポートするために」</b><br>☎福祉課(☎21-1215)<br>☎(☎21-1329)<br>shogai-shuro@city.<br>kakegawa.shizuoka.jp | 10/17(月)14:00～<br>市役所4階会議室  | 市内在住の方、<br>市内の企業関<br>係者<br>60人<br>参加無料               | 精神障がいの理解促進と周知啓発、支援における課題など、支援者や支援機関が共通理解をもち、支援の在り方・方向性の共有を図り、連携を強化促進するため、職場でのメンタルケアについて掛川公共職業安定所精神障害者雇用トータルサポーター山本容子氏の講演を開催します。<br>☎電話またはメール |
| <b>つまみ細工で「秋の風景」<br/>を作ろう(全2回)</b><br>☎☎生涯学習センター<br>(☎24-7777)  | 10/17・24の月曜日<br>9:00～12:00<br>生涯学習センター(御所原)                       | 両日参加可能<br>な一般の方<br>8人<br>1,500円                      | 月が美しい季節です。お月見をするかわいいうさぎのつまみ細工を作ります。講師は鈴木源子です。<br>☎9/20(火)9:00～電話(申込順)。予約後窓口にて料金前払い   |
| <b>精神保健福祉ボラン<br/>ティア講座</b><br>☎☎(福)Mネット東遠<br>(☎29-8970)<br>※市委託事業  | ①10/25(火)<br>13:30～15:30<br>②11/22(火)<br>13:30～15:00<br>あいり～な(掛川) | 市内在住の18<br>歳以上(高校<br>生不可)<br>20人程度<br>参加無料           | 市内の施設を見学したり、ボランティア活動の報告を聞いたりしてみませんか。<br>☎電話(申込順)   |
| <b>シオーネ避難訓練コン<br/>サート</b><br>☎☎文化会館シオーネ<br>(☎72-1234)  | 11/20(日)14:30～<br>文化会館シオーネ(大坂)                                    | 大ホールでの<br>避難訓練に参<br>加できる方ど<br>なたでも<br>無料(要入場<br>整理券) | コンサート中の地震発生を想定した観客参加型の避難訓練。訓練後は席に戻りコンサートを楽しめます。出演は大東吹奏楽団、大浜中学校・城東中学校の吹奏楽部員<br>☎10/1(土)9:00～窓口で入場整理券配布(月曜休館・祝日の場合は翌日)。無くなり次第終了                |

### 就学時健康診断のお知らせ

☎学校教育課(☎21-1156)

来年度小学校へ入学を予定しているお子さんを対象に、健康診断を行います。保護者の方には通知書をお送りします。

各学校の日程・会場などはホームページをご覧ください。下の二次元コードからも確認できます。

とき 10～11月

ところ 各小学校

対象 令和5年4月に小学校へ入学するお子さん



### 掛川協働保育園等保育料 4～8月分助成申請開始

☎こども希望課(☎21-1205)

市の助成基準を満たす認可外保育施設に通園中の園児の前期分(4～8月)保育料助成申請書類を配布します。申請を希望される方は、ご連絡ください。

申請期限 9月16日(金)

| 伝言板  | とき・ところ   | 対象・参加料                                | 内容・申込方法など  |
|--|--|---------------------------------------|--|
| <b>第12回碑文谷彫習作品展</b><br>☎大東碑文谷彫の会・宮本<br>(☎22-5288)              | 9/20(火)～27(火)<br>(初日13:30～最終日～16:00)<br>大東図書館(大坂)            | どなたでも<br>入場無料                         | 板や箱を彫って彩色する珍しい工芸絵画です。約75点を展示します。<br>☎直接会場へ(9/23(金・祝)・26(月)休館)  |
| <b>初心者の押し花アート額作り</b><br>☎横地(☎090-6767-0362)                    | ①9/21(水)10:00～11:30<br>②10/12(水)10:00～11:30<br>生涯学習センター(御所原) | どなたでも<br>各回5人<br>2,500円/回             | 色鮮やかな押し花を使って部屋に飾る押し花アート額を作ります。<br>☎電話(申込順)   |
| <b>短歌のつどい</b><br>☎掛川市文化協会大須賀支<br>部・永田(☎48-4589)                | 10/5(水)13:30～15:30<br>文化会館シオーネ(大坂)                           | どなたでも<br>1,000円(80歳<br>以上、障がい者<br>無料) | 1人1首、詠草原稿<br>☎94円切手を貼った返信用封筒と参加料を9/15(木)までに永田(〒437-1301横須賀431)へ郵送または直接提出                               |
| <b>第59回掛川市長杯争奪卓<br/>球大会</b><br>☎佐藤(☎090-8152-5754)             | 10/8(土)9:00開会<br>東遠カルチャーパーク総合<br>体育館さんり～な(大池)                | 市内在住・在<br>勤・在学の方<br>300円              | 種目は男女別。中学1年生、中学2年生、高校生、一般<br>☎9/12(月)～26(月)にメール<br>(kakegawa_takkyuu@yahoo.co.jp)                      |
| <b>掛川の歴史探究フォーラム</b><br>☎NPO法人掛川シニア交流研<br>究会・荒木(☎080-1563-8656) | ①論文レポート募集12/23<br>(金)まで、②歴史探究フォー<br>ラムR5/2/19(日)             | 掛川の歴史に<br>関心のある方<br>参加無料              | 「どうする家康」の放送に先立ち、掛川の歴史の掘り起こしなど、歴史的魅力を再発見し、掛川をアピールしよう!<br>募集要項など関係書類請求はメール<br>☎メール(Siniaken69@gmail.com) |
| <b>社交ダンスクラブ</b><br>☎横山(☎090-1412-7532)                         | 指定木曜日13:30～15:30<br>たまり～な(満水)                                | 65歳以上(市民)<br>700円/回<br>(講師料)          | 初めての方大歓迎!プロの講師から学べます(見学可)。お楽しみ会もあります。<br>☎電話   |

まちづくり協働センターfacebookでは市民活動に関する情報を掲載しています。

掲載を希望する場合は右の二次元コードをご確認ください。



### 掛川大須賀線バス停新設

㊟ジーネット株式会社(☎24-2210)  
都市政策課(☎21-1151)

掛川大須賀線(西大谷経由)入山瀬  
地内に、新しいバス停を設置します。  
場所 入山瀬地内小笠神社入口付近  
バス停名称 小笠神社入口  
運行開始日 10月3日(月)

### 居尻線・倉真線バスダイヤ変更

㊟掛川バスサービス株式会社  
(☎24-7331)  
都市政策課(☎21-1151)

居尻線・倉真線のダイヤを一部変更  
します。詳しくは、二次元コードからご  
確認ください。

#### 【居尻線】

市役所発 泉行き(平日)  
(旧)市役所17:31発→(新)17:35発

#### 【倉真線】

市役所発 倉真温泉行き(平日)  
(旧)市役所16:52発→(新)16:50発

※両線ともにその他の時  
刻も変更しています。



### 環境影響評価準備書の 縦覧・意見受け付け

㊟株式会社シーテック  
(☎052-852-6991)  
環境政策課(☎21-1218)

市北部八高山周辺の掛川市、島田  
市、森町にまたがり風力発電事業を計  
画している事業者が、環境影響評価法  
に基づいて、現地調査結果および予  
測・評価結果を示した「準備書」の縦覧  
と意見受け付けが行われます。

縦覧期間 9月28日(水)～10月28日  
(金)(土日・祝日を除く開庁時)

意見受付期間 9月28日(水)～11月  
11日(金)

受付場所 環境政策課、大須賀支所  
地域振興係、大東支所地域振興係、  
(株)シーテックホームページ([http://  
www.ctechcorp.co.jp/#news](http://www.ctechcorp.co.jp/#news))

9月のけっトラ市につ  
いては、ホームページ  
でご確認ください。

㊟実行委員会(☎61-1151)



### 東遠広域都市計画(案)の 縦覧と公聴会

㊟都市政策課(☎21-1151)

公共下水道(大東処理区)の変更  
【縦覧】

とき 9月7日(水)～21日(水)

ところ 市役所3階都市政策課

意見書 9月22日(木)～28日(水)に  
都市政策課へ直接提出

#### 【公聴会】

東遠広域都市計画(案)について公  
開の場で意見を述べることができま  
す。都市政策課にある公述申出書に  
記入し、9月22日(木)午後5時(必着)  
までの平日(午前9時～午後5時)に同  
課へ提出。公述の申し出がなかったと  
き、公聴会は中止となります。

とき 9月29日(木)午前10時～

ところ 市役所4階会議室

対象 どなたでも

### 中東遠総合医療センター 特定初診料の金額変更

㊟中東遠総合医療センター医事課  
(☎21-5555)

厚生労働省が進める医療機関の機  
能分担をさらに推進するための制度  
変更に伴い、10月1日(土)から紹介状  
を持たずに初診で受診する場合に負  
担いただく「特定初診料」の金額を次  
のとおり変更します。

9月30日(金)まで 5,500円(税込み)

10月1日(土)～ 7,700円(税込み)

※特定再診料も2,750円から3,300  
円(税込み)に変更します。

### 東京女子医科大学看護学部 掛川市地域枠推薦入試

㊟健康医療課(☎21-1324)

東京女子医科大学看護学部推薦入  
試の掛川市地域枠が設けられていま  
す。推薦入試合格者を対象にした修学  
資金貸与制度もあります。申し込みす  
る場合は、必ず要項を取り寄せ、事前  
に詳細をご確認ください。

対象 ①市内の高校に通学している  
学生②本人または保護者が市内に  
住所を有する高校生

応募方法 10月4日(火)までに必要  
書類を健康医療課(御所原)へ直接  
提出

### 納期限情報

納税は口座振替が便利です

### 国民健康保険税第3期・ 固定資産税・都市計画税第3期

納期限は10月5日(水)

納税課(☎21-1206)

市役所、支所、市指定金融機  
関、コンビニエンスストアで納付  
できます。口座振替の方は口座  
残高をご確認ください。

※バーコード付き納付書の方は  
PayPay、LINE Payでも納付で  
きます。

※今年度から通常の納付書でも  
郵便局、ゆうちょ銀行で納付が  
可能になりました。

### 子ども医療費受給者証を送付

㊟こども希望課(☎21-1144)

小学生から高校生までの児童を対  
象に、10月1日(土)から使用可能な子  
ども医療費受給者証(緑色)を送付し  
ます(9月下旬ごろ発送予定)。住所、  
氏名、保険証の変更がある場合は速  
やかに市役所1階こども希望課および  
南部大東、大須賀ふくしあへ変更届を  
提出してください。

### 令和5年度入学生に係る 母子父子寡婦福祉資金の貸し付け

㊟こども希望課(☎21-1144)

子どもが高校、大学などに入学予定  
のひとり親家庭を対象に、無利子の資  
金を貸し付けます。保証人は原則不要  
です(審査により必要な場合あり)。

資金種別 就学支度資金、修学資金  
受付期間 9月1日(木)～11月4日(金)

### 農振農用地指定の除外

㊟農林課(☎21-1147)

農振農用地区域に指定されている  
土地に住宅などを建築する場合には、  
農用地区域からの除外が必要です。

申し出できるのは、農用地利用計画  
変更要件を満たし、他法令との調整可  
能なものに限られます。申し出する場  
合は必ず事前にご相談ください。

申出期間 10月3日(月)～20日(木)

# お知らせ・募集

## はばたけ未来の吉岡彌生賞 研究作品募集

㊤㊤吉岡彌生記念館(☎74-5566)

募集内容 医療・看護、健康・福祉、理科、環境などの研究、論文など

募集期限 10月2日(日)

対象 全国の小中学生と高校生(グループ研究も可)

応募方法 作品に応募票を添付して吉岡彌生記念館(〒437-1434下土方474)へ郵送、または直接提出  
詳しくはホームページをご確認ください。

## 風水害・地震・津波対策寄付金 多くのご支援 ありがとうございます

危機管理課(☎21-1131)

令和4年8月1日現在の寄付金額

| 区分 | 件数 | 金額(円)      |
|----|----|------------|
| 個人 | 2  | 42,000     |
| 法人 | 37 | 20,661,432 |
| 団体 | 20 | 725,685    |
| 合計 | 59 | 21,429,117 |

みなさんからいただいた寄付金の最新情報などは、二次元コードまたは市ホームページ下部の「注目ページ」からご覧いただけます。



## 秋の全国交通安全運動「気を付けよう 知らない道より 慣れた道」

㊤危機管理課(☎21-1131)

秋は暗くなる時間が早くなり、夕暮れから夜間の交通事故が起きやすくなります。ドライバーは、午後4時からの早めのライトオンや適切なハイビームの使用、歩行者は自発光式反射材を着用しましょう。

掛川市を拠点に活動するアイドルユニット「マープル・メイプル」が、交通安全運動の交通安全・自発光式反射材着用推進キャンペーンに登場します。ミニライブ終了後には参加者に交通安全啓発品を配布し、夕暮れ～夜間の自発光式反射材着用を呼びかけます。また、パトカー、白バイの試乗会も開催。気軽にお越しください。

とき 9月22日(木)午後5時30分～6時30分

ところ メガドン・キョーテ掛川店(大池)

※天候により中止する場合があります。

## 平和を仕事にする自衛官等採用試験

㊤㊤静岡地方協力本部袋井地域事務所(☎0538-43-3717)

| 募集種目              | 試験日   | 試験会場                      | 受験資格                 | 受付期間  |
|-------------------|---|---------------------------|----------------------|---|
| 防衛大学校             | 11月5日・6日(土・日)   | 浜松合同庁舎<br>(浜松市中区)         | 高卒(見込み含む)<br>21歳未満の者 | 7月1日(金)～<br>10月26日(水)                                   |
| 防衛医科大学校<br>医学科学生  | 10月22日(土)   | 県立大学短期<br>大学部<br>(静岡市駿河区) |                      | 7月1日(金)～<br>10月12日(水)                                   |
| 防衛医科大学校<br>看護学科学生 | 10月15日(土)   |                           |                      | 7月1日(金)～<br>10月5日(水)                                    |
| 高等工科大学校<br>生徒     | 推薦:令和5年1月5日<br>(木)～7日(土)のいずれか指定された1日<br>一般:令和5年1月14日・15日(土・日) | 浜松合同庁舎<br>(浜松市中区)         | 男子で中卒(見込み含む)17歳未満の者  | 推薦:11月1日(火)～<br>12月2日(金)<br>一般:11月1日(火)～<br>令和5年1月6日(金) |

新型コロナウイルス感染症拡大防止のため、催しやお知らせ・募集内容を変更することがあります。



㊤Multilingual version of the “Public Information Magazine of Kakegawa” is now available on a “Digital Book”!

㊤A versão em português do Informativo de Kakegawa se tornará “Digital Book”!

「広報かけがわ」多言語対応 ポルトガル語や英語で読める！聞ける！

English、简体中文、繁體中文、한국、ภาษาไทย、Português、Español、Orang indonesia、Tiếng viet nam

カタログポケット



### 市公式Facebook



広報担当が取材した記事を中心に更新

### 市公式Twitter



市のイベントや防災情報などを発信

### 市防災メールマガジン



土砂災害警戒情報や大雨情報などをメールで受信

### 子育て情報サイト「かけっこ」



健診・予防接種、イベント、子育てアドバイスなど幅広い情報満載

## 宅地内の水道修理の連絡先(土・日・祝日) 9/3～10/2

※宅地内の水道修理は有料です。☎水道課(☎21-1717)

| 北 部 (掛川区域) |           |            |
|------------|-----------|------------|
| 9/ 3 (土)   | (株)トダックス  | (☎26-2161) |
| 4 (日)      | (有)松井管工   | (☎23-0581) |
| 10 (土)     | (株)マツイ建設  | (☎23-8691) |
| 11 (日)     | 協和水道(株)   | (☎26-1331) |
| 17 (土)     | (株)巧栄水道   | (☎24-7661) |
| 18 (日)     | (株)掛川水道設備 | (☎24-8055) |
| 19 (月・祝)   | (株)まつだ配管  | (☎26-3261) |
| 23 (金・祝)   | (株)浅岡工業   | (☎24-2611) |
| 24 (土)     | (有)諸星配管   | (☎22-2975) |
| 25 (日)     | (株)トダックス  | (☎26-2161) |
| 10/ 1 (土)  | (有)松井管工   | (☎23-0581) |
| 2 (日)      | (株)マツイ建設  | (☎23-8691) |

| 南 部 (大東・大須賀区域) |             |            |
|----------------|-------------|------------|
| 9/ 3 (土)       | (有)大澄設備     | (☎48-4476) |
| 4 (日)          | (有)北端工務店    | (☎74-2445) |
| 10 (土)         | シンワ設備(株)    | (☎24-3322) |
| 11 (日)         | (有)静管興業     | (☎72-4705) |
| 17 (土)         | (有)土屋設備     | (☎48-2093) |
| 18 (日)         | 網取管興        | (☎48-2004) |
| 19 (月・祝)       | (有)林配管      | (☎72-5515) |
| 23 (金・祝)       | (有)豊設備      | (☎72-5630) |
| 24 (土)         | (株)横山設備     | (☎48-6561) |
| 25 (日)         | (有)浅岡管興     | (☎48-4221) |
| 10/ 1 (土)      | (有)エイケイ赤堀工事 | (☎74-3340) |
| 2 (日)          | (有)大城配管     | (☎72-4685) |

★事業の詳細は、各連絡先にお問い合わせください。



# 平日夜間・休日の救急診療はまず 小笠掛川急患診療所

希望の丘内・中部ふくしあ棟2階（入口別・杉谷南1-1-30）

※急病以外は、通常の診療時間内に開業医を受診してください。  
※急患診療所では、交通事故と労災の診察をお受けできません。

**月～金曜日（平日夜間）●受付時間 19:00～21:30**

診療科：内科、小児科

**土曜日 ※急患診療所は休み・市内の開業医へ**

診療案内 中央消防署（☎21-0119）  
市役所日直（☎21-1111）

**日曜日・祝日 ●受付時間 9:00～11:30、13:00～16:30**

診療科：内科、小児科、外科、歯科（午前）

各医療機関の診療案内は令和4年7月号折り込みの「保存版」  
または市ホームページ「救急医療」（右二次元コード）で検索



受診前に  
連絡を！  
☎61-1299

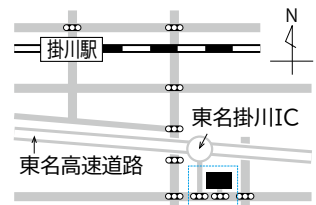

## 静岡子ども救急電話相談 #8000

急な発熱や病気、けがで夜間または休日に受診を迷ったとき、  
まずはお電話を。小児科医や看護師が相談に応じます。

■固定電話（プッシュ回線）・携帯電話 ⇒ ☎#8000  
■固定電話（ダイヤル回線）・IP電話 ⇒ ☎054-247-9910  
平日 18:00～翌朝8:00 / 土曜 13:00～翌朝8:00  
日・祝 8:00～翌朝8:00

※中東遠総合医療センター（☎21-5555）の救急医療は原則、入院や手術の必要な重症患者が対象です。  
また、初診の方で、紹介状のない方は特定初診料5,500円（税込み）がかかります。



## 10月の子育て・健康案内

徳育：徳育保健センター（御所原）  
大東：大東保健センター（三俣）

- ・健診、講座の問い合わせ 健康医療課（☎23-8111）
- ・子育てコンシェルジュへの相談 子ども政策課（☎21-1211）

### 子育てコンシェルジュだより

#### イヤイヤ期は自我の育ち

1～2歳頃から始まるイヤイヤ期。子どもはイヤイヤ、大人はイライラ！です。子どもにとって物や場所への興味が広がり、自我が育っている証拠です。自分の思いを言葉で伝えたり、見通しを持つことができたりすると、次第に収まってきます。

イヤイヤ期の子どもへの対応の工夫を紹介します。詳細は「子育てコンシェルジュだよりNo.18号」に掲載しています。

#### ■「いや！」が始まったら…

- ・～したいんだね、と気持ちに共感する
- ・どっちがいい？と選ばせる
- ・～だから～だよ、と理由を伝える
- ・～したら～しようね、と見通しを持たせる



市ホームページ

#### ■「自分で！」が始まったら…

- ・ある程度させてみて、難しいところだけさりげなく手伝う

#### ■大泣きが始まったら…

- ・収まってきたタイミングでどうしたかったのかを聞き、気持ちの立て直しをする

| 事業名称・受付時間                  | 日  | 曜 | 対 象                                     | 会場 |
|----------------------------|----|---|---|----|
| 健診・相談・予防接種説明会<br>9:00～9:15 | 3  | 月 | 令和4年8月出生児                               | 徳育 |
| 6か月児健康相談<br>9:15～9:45      | 7  | 金 | 令和4年3月1日～10日出生児                         | 徳育 |
|                            | 12 | 水 | 令和4年3月11日～20日出生児                        |    |
|                            | 19 | 水 | 令和4年3月21日～31日出生児                        |    |
| 1歳6か月児健康診査<br>13:00～13:30  | 11 | 火 | 令和3年3月1日～10日出生児                         | 徳育 |
|                            | 14 | 金 | 令和3年3月11日～20日出生児                        |    |
|                            | 17 | 月 | 令和3年3月21日～31日出生児                        |    |
| 2歳2か月児健康診査<br>13:00～13:30  | 7  | 金 | 令和2年7月1日～15日出生児                         | 徳育 |
|                            | 12 | 水 | 令和2年7月16日～31日出生児                        |    |
|                            | 20 | 木 | 令和2年4月～7月出生児                            |    |
| 3歳児健康診査<br>13:00～13:30     | 13 | 木 | 令和元年9月1日～10日出生児                         | 徳育 |
|                            | 18 | 火 | 令和元年9月11日～20日出生児                        |    |
|                            | 21 | 金 | 令和元年9月21日～30日出生児                        |    |
| 教離乳室食                      | 26 | 水 | 生後4～8か月児の親（予約制）<br>（ホームページから申し込み）       | 徳育 |
|                            | 25 | 火 | 離乳食の後期～完了期でお困りの方（予約制）<br>（ホームページから申し込み） |    |
| 親子でここここ教室<br>9:00～9:30     | 31 | 月 | 令和3年11月出生児とその親（予約制）<br>（ホームページから申し込み）   | 徳育 |

●各健診とも上記の日程で都合のよい日に受けてください。  
※転入された方へ 高校3年生以下の子どもがいる保護者の方で、まだ予防接種の手続きを済ませていない方は、母子健康手帳を持って徳育保健センターへお越しください。  
※健診・相談・予防接種説明会については、時間の変更となることがありますので、個別の案内はがきをご参照ください。



# 図書館へ行こう

- 中央図書館(☎24-5921)  
午前9時～午後5時(水・木曜日は午後7時まで※)  
10月の休館日:毎週月曜日、28日(金)  
10月4日(火)～13日(木)は蔵書点検のため休館
  - 大東図書館(☎72-1143)  
午前9時～午後5時(木曜日は午後7時まで)  
10月の休館日:毎週月曜日、28日(金)
  - 大須賀図書館(☎48-5269)  
午前9時～午後5時(金曜日は午後7時まで)  
10月の休館日:毎週月曜日、27日(木)
- ※祝日は午後5時まで



新型コロナウイルス感染症対策のため休館やイベントなどが中止になることがあります。

## コスモス号に新ステーション

7月から「大坂コミュニティ防災センター」へ巡回を始めました。高齢者サロンに合わせて、毎月第3金曜日の午後3時15分から45分まで開設しています。近くにお住まいの方はぜひご利用ください。



## ワクワク・ドキドキ♪ 今月紹介する話題の本



おじいちゃんの写真集  
水島大介/著  
(青幻舎)



菅田哲也が訊く!  
菅田哲也&チーム五社/著  
(光文社)



ラブリーオールドライオン  
ジュリア・ジャーマン/作  
スーザン・パーレイ/絵  
(フレーベル館)

3 BOOKS

著者は、幼少期をともに過ごした祖父を十数年にわたり撮り続けた、掛川市出身の写真家です。96歳で亡くなった祖父の、穏やかで丁寧な日々の暮らしを、日記や手紙とともに伝えます。

数々の重大事件を捜査してきた刑事たちが、警察ミステリーの第一人者、菅田哲也と語る対談集。現役時代の秘話と、映画やドラマなどの作品に携わる警察監修という新たな仕事について語っています。

動物たちの王様で立派だったおじいちゃんが、「忘れんぼう」になってしまいました。孫のレニーは、おじいちゃんのお古からの友達と一緒に、どうしたらいいのか考えます。「老い」を描いた絵本です。

## 催

### し物・展示

■は直接会場へ、★は各館へ申し込み

- 古本市  
期間: 10月1日(土)～16日(日) [大東]  
10月14日(金)～なくなり次第終了 [中央]  
10月28日(金)～11月6日(日) [大須賀]  
内容: 図書館で除籍した本などをお譲りします。  
(中央図書館は雑誌のみ)
- (一社)二科会写真部静岡支部選抜作品展 [大須賀]  
期間: 10月6日(木)～23日(日)
- ちっちゃな図書館(ちっちゃな文化展に参加) [大須賀]  
とき: 10月23日(日)午前9時～午後3時  
ところ: 横須賀高校正門西側(雨天中止)  
内容: 図書館を飛び出して、古本市を行います。

## 絵

### 本のよみきかせと楽しい手遊び

対象: 乳幼児と保護者  
中央: 10月14日(金) 午前10時30分～11時  
大東: 10月7日・14日(金) 午前10時30分～11時  
大須賀: 10月21日・28日(金) 午前10時30分～11時  
※□のおはなし会では子育てコンシェルジュが育児相談などを行っています。

### よみきかせ会 ひまわりのおはなし会

中央: 10月19日・26日(水) 午後3時～

### 市内30か所へ! 移動図書館



小学校、公民館などを巡回しています。どなたでも利用できます。日程は図書館へ問い合わせるか、図書館ホームページをご覧ください。



北部  
おそろ号



南部  
コスモス号

### 絵本のよみきかせと簡単な工作

対象: 幼児から小学校低学年  
中央: 10月22日(土) 午後3時～3時30分  
大東: 10月1日・15日(土) 午前10時30分～11時  
大須賀: 10月8日・22日(土) 午後3時～3時30分

### おすすめ絵本の紹介「え(ほ)んむすび」

対象: 家庭でよみきかせをしたい方  
中央: 10月21日(金) 午前10時30分～11時

# 久保田市長の第14回 全力投球



全国初の自動運転の実証実験を行いました

## 協働で全国初の実証実験

全国初となる夜間で公道を使った自動運転の実証実験を、8月1日から7日まで掛川駅から掛川城に至る区間で実施しました。市役所に遠隔コントロールセンターを設置し、車両に搭載したカメラ映像を通じて運行状況をリアルタイムで監視するもので、運転手は乗車しているものの、基本的にハンドル操作は行いません。県の3次元点群データを活用したデジタル地図と、車両に設置したレーダーのデータを照合して周囲の障害物を感じしながら走行します。

この実験は、静岡県、東急株式会社、ソフトバンク株式会社と連携し、名古屋大、掛川タクシー株式会社などの協力を得て行うことができました。また、車内で提供された掛川をPRする映像は掛川工業高校の生徒が作成に協力してくれました。

## 掛川ならではのチャレンジ

市DX推進課の戸塚係長が出発式後のインタビューで「最新技術が掛

川のまちにどうフィットするのか確認したい」と語っていましたが、このような公道での実験が交通規制なく実施できたことはすごいことです。生涯学習が根付き、チャレンジする人を応援する地域性・市民性があるからこそ実現できたのではないかと思います。

## 自動運転技術で公共交通の改善へ

今回の自動運転は、国際的な基準では部分的な運転自動化である「レベル2」です。完全自動運転である「レベル5」にすぐに手が届くわけではありませんが、国交省は令和7年に高速道路路上でのレベル5を目指しており、遠くない将来、そのときはやってくる。

市内のバスの本数が少ない、バス停までが遠くて不便などの声をよくいただいています。運転手不足が懸念される中、こうした最新技術の活用を見据えながら少しずつ公共交通を改善していきたいと考えています。



# 地域おこし協力隊 通信

Vol.7

（聞）広報・シティプロモーション課  
（☎）21-1209

## 地域を良くしようとする気持ち

こんにちは。地域おこし協力隊の芳川です。今回は掛川市民の郷土愛の深さについて考察しました。

## 地域のためにできることを考える小学生

日坂小学校6年生が総合的な学習の時間で「日坂・東山に人を集める活動」をしており、講師として地域活性化について話しました。移住先に掛川市を選んだ理由や地域おこし協力隊の仕事を説明し、実際に住んで感じた掛川の良いところなどを伝えると、「自分たちの住んでいるところを良く思ってもらえて嬉しい」という感想をもらいました。

このテーマにしたのは、児童の地域存続への危機感が理由のようで、小学生ながらに自分に何ができるのか考えていることに驚きました。

## 分別の細さが日本一のカギ

掛川へ移住したばかりの頃、ごみの扱いに困ったことを覚えています。

その理由は二つ。一つ目が分別の多さです。転入時に受け取ったごみ分別マニュアルのページ数に圧倒されました。コンビニ弁当の容器はどこまで洗うのか、洗う水の方がもつたいないのではないかなど、戸惑いの連続でした。

二つ目は、ごみ袋への記名です。捨てるものに記名することに抵抗感が大きく、ごみ捨てをためらうこともありました。これは、掛川へ移住した多くの方から聞く悩みです。

しかし先日、市職員から「ごみの排出量の少なき全国一位」になるまでの取り組みについて説明を受けて納得しました。分別を細分化することでごみの削減となることや、ごみ袋への記名をすることで捨てることに責任感が芽生え、ごみの原料について考えたり、ごみを減らす方法を考えたりすることにつながると学びました。

## ごみ減量を考えることは未来のことを考えること

掛川市民は、子どもから大人まで自分の地域をより良くしようと考えている方が多いと感じています。生活するうえで必ず出てしまうごみ捨てなどを通して日常的に「未来のことを考える」力が培われているのではないかと感じています。

～食事・治療・歯・薬・介護を考える～

# 教えて！ 健康のコツ

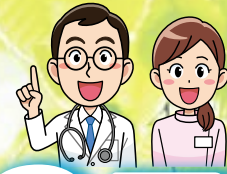

掛川市介護支援専門員連絡協議会 その43  
事務所(さやの家ケアサポートセンター・☎21-1340)

## 骨力を上げて、 明日の自分に骨貯金

### 体力に合った運動で骨を維持

私たち人間の骨は、幼い頃より古い骨から新しい骨へと新陳代謝を繰り返し、成人の頃に成長が止まるといわれています。特に乳児期から思春期にかけての子どもは、体の成長とともに腕や脚の骨が変化して作られるため、骨形成にとって重要な時期です。

さらに、成人後も骨の変化は続きます。青年から中高齢、高齢期と長期間にわたって、会社勤めや家事、畑仕事、子育てなど、さまざまな場面でも頭から足の先まで体全体の骨が活躍します。

日常生活の中で、体を構成する骨はとても重要な役割をします。体を動かさない生活を続けると、骨は「必要以上に丈夫にしなくてもいいんだ」と判断してしまうそうです。若い頃のように激しい運動が難しい世代でも、自分の体力に見合った運動をすることは、生涯の骨の維持にとっても大切です。

### 骨と栄養

骨の代謝には、体を動かすことも大切ですが、食事の工夫も重要です。骨の活性化に役立つ栄養素は次のようなものがあります（疾患のある方は、栄養素や食品の摂取量について医師との相談が必要です）。

#### カルシウム

世代や運動量により必要量が異なります。不足すると、骨がもろくなり、虫歯にもなりやすくなります。

#### タンパク質

骨と骨の結合部分の生成に役立ちます。

#### ビタミンC、D

タンパク質やカルシウムによる骨形成を補助します。

### 高齢期でも骨力を意識しよう

高齢になるとかむ力、飲み込む力が弱くなり、食事が減少気味になります。自分の嗜好に合わせて、食べやすく飲み込みやすい食事を心掛きましょう。

来年、再来年と、自分の足でしっかり歩いて毎日過ごすため、日々の食事とちょっとした運動をコツコツ積み重ねて骨力を保ちましょう。



「かかりつけ医」を持ちましよう。  
掛川市内のお医者さん案内は「広報かけがわ電子版」にて

7/23 松ヶ岡工事現地説明会  
伝統建築専門家が説明



▲現場にのぼり屋根の説明を受ける参加者

市指定有形文化財建造物「松ヶ岡(旧山崎家住宅)」で、保存活用工事現地説明会が、工事監理を担当する一般財団法人京都伝統建築技術協会の説明で行われました。「松ヶ岡」は約160年前の建築物で、令和2年から大規模修復工事が行われています。今回は、午前と午後で計25人の参加者が、通常の一般公開では見ることができない工事区域内に入り見学しました。

7/20 上内田小キャリア教室  
身近な土木を感じて



▲講師の職員の話聞く児童

上内田小学校で袋井土木事務所の職員2人を招いてキャリア教室が行われました。身近にありながら意識することが少ない、土木の仕事について児童21人が学びました。県では、土木に関する仕事の内容や社会的意義の周知を図っています。児童は土木と建築の違いのほか、土木が身の周りにたくさんあり、それらが生活を便利にし、時には命を守っていることを学びました。

7/24 観光地引網を体験  
伝統の復活に向けて



▲引き上げられた魚に大喜びの参加者

千浜海岸で遠州千浜地引網「福住丸」保存会による観光地引網体験会が行われました。担い手の高齢化や海岸浸食などで衰退していた「地引網」を復活させようと、今年保存会を設立。6年ぶりに開催されました。事前に申し込みをした市民など参加者約70人が沖に張られた網を一杯引き、サバやイワシ、カマスなど約50kgを浜へ引き上げました。

7/24 鳥居町でオッチャカチャン  
400年続く伝統行事



▲太鼓と鉦を打ち鳴らし地域を回る子どもたち

鳥居町で「オッチャカチャン」が3年ぶりに行われました。約400年前に三方ヶ原の戦いで亡くなった人を弔うために始まったといわれています。現在では、先祖供養のため地域の小学生が太鼓と鉦を「チャン オッチャカチャン オッチャカチャン」と打ち鳴らし地域内を練り歩きます。町内の小学生約50人が参加し、行事の説明を受けた後、町内を2時間ほど回りました。

8/1 **自動運転実証実験開始  
持続可能な移動交通を**



▲三の丸広場を出発するかけがわ茶レンジ号

県と市は持続可能な移動交通を目指し、新たな移動手段として時速20㎞未満で公道を走る電気自動車を活用した自動運転実証実験を、8月1日から7日にかけて掛川市内で行いました。乗車体験をした270人の方からは、実用化を期待する声が聞かれました。次回の実証実験は顔認証技術などのさらなる技術を投入し、12月の実施を予定しています。

7/24 **検討委員会が提言書を提出  
一般廃棄物のみが望ましい**



▲提言書を掲げる平井委員長(左から3人目)と久保田市長

掛川市・菊川市新廃棄物処理施設整備検討委員会は、環境資源ギャラリーに代わる新たな廃棄物処理施設についてのこれまでの議論をまとめた提言書を両市長に手渡しました。委員会の会合はこれまで計5回行われ、市民対話集会での意見を踏まえて議論を重ねてきました。提言書では「産業廃棄物の受け入れを行わず一般廃棄物のみを処理する施設が望ましい」などが示されました。

8/15 **戦没者追悼式・平和祈念式  
平和の尊さ語り伝える**



▲祭壇に献花する遺族会長ら

平和の尊さと悲惨な戦争の教訓を次世代へ語り伝えるため、生涯学習センター(御所原)で戦没者追悼式・平和祈念式が行われました。コロナ禍で参加人数を縮小し、遺族会など約120人が平和と繁栄の礎となった英霊に黙とうや献花を行いました。久保田市長は「歴史に謙虚に向き合い、戦争の記憶を風化させず、次の世代につなげていくことが私たちの重要な使命」と述べました。

8/8 **掛川デジタルクラブ発足  
部活でプログラミング学ぶ**



▲大学生から指導を受ける部員

中学生の部活動の選択肢を広げるため、掛川市文化財団が「掛川デジタルクラブ」を設立し、市内中学生16人が入部しました。生涯学習センター(御所原)で行われた第1回活動では、車輪のついたロボットの自動走行のプログラムに挑戦しました。今後、元小中学校ICT支援員の福田智穂さんをチーフ指導者として、静岡理工科大学生のサポートを受けながら週1回程度の活動を行います。



▲掛川城

## 令和の大修理中！ 掛川城天守の今昔

☎文化・スポーツ振興課 (☎21-1158)



▲遠州掛川城絵図 (国立公文書館蔵)

左図は、正保元年(1644)に描かれた絵図で、3層の白色の建物、最上階に黒色の廻縁と高欄が巡っている様子が描かれていて、現在の復元天守閣に比較的近い姿と言えます。

日本初の本格木造復元天守として、平成6年に復元された掛川城天守閣。市民を始めとする多くの方の尽力で完成した天守閣は、掛川のシンボルの1つであり、思い入れのある方も多いのではないのでしょうか。

掛川城天守閣といえば、3層4階の白色の漆喰が塗られた建物の最上階に、黒色の廻縁(ペランダ)と高欄(手すり)が巡っているのが特徴ですが、江戸時代の天守はどのような姿だったのでしょうか。天守の様子が詳しく描かれている2枚の絵図を見てみます。

一方、幕末の嘉永4年(1851)に描かれた下図を見ると、廻縁と高欄が無くなっていて、天守の壁に黒色の板が取り付けられているように描かれています。



▲「御天守台石垣芝土手崩所絵図」(掛川市蔵)

復元天守閣の完成から27年が経過し、劣化した部分を直すため、令和5年1月末まで修復工事が行われています。工事期間中は中に入れません。江戸時代の人が見上げていた天守を想像しながら、工事の様子を眺めてみてはいかがでしょうか。

2枚の絵図には約200年の時間差がありますが、その間に作成された絵図には天守の部分を詳しく描いていないため、分からないことが多くあります。地震を始めとする災害などで、その度に修復、建て直しなどが行われた結果、天守の姿も変化していったのではないかと考えられます。

無くなっていて、天守の壁に黒色の板が取り付けられているように描かれています。



今月の「かけがわこの人」で大学軟式野球日本代表の杉山蒼空さん取材させていただきました。大学生とは思えないほどしっかりしていて、自分の目標に向かって努力する杉山さんとはとても輝いて見えました。そんな杉山さんの魅力をうまくみなさんに伝えられていれば幸いです。

新型コロナウイルスの感染が拡大していますが、少しでも明るいニュースを届けられればと思います。

(長)

### 編集後記

### 9・10月

献血 ☎福祉課 (☎21-1140)

とき 9/20(火)9:15~16:00

ところ 市役所北側駐車場

※使用している薬(外用薬を含む)の名前を伺います。

精神保健福祉総合相談

☎☎西部健康福祉センター掛川支所 (☎22-3263)

とき 9/6(火)、10/5(水)13:30~(事前予約制)

ところ 西部健康福祉センター掛川支所(金城)

ごみの休日受け入れ

☎環境資源ギャラリー (☎23-2273)

とき 9/10(土)・25(日)、10/8(土)・23(日)  
9:00~11:30

| 市の人口(8月1日現在) | 人数世帯数(前月からの増減) | 男             | 女             | 世帯数          |
|--------------|----------------|---------------|---------------|--------------|
| 住民基本台帳人口     | 115,993人 (-45) | 58,430人 (+8)  | 57,563人 (-53) | 46,746 (+38) |
| 日本人          | 111,434人 (-79) | 56,106人 (-28) | 55,328人 (-51) | 44,451 (-4)  |
| 外国人          | 4,559人 (+34)   | 2,324人 (+36)  | 2,235人 (-2)   | 2,295 (+42)  |



市へのご意見はこちら



# かけがわ この人

108

The person of Kakegawa

大学軟式野球日本代表

杉山 <sup>そら</sup>蒼空さん

## 日本代表の自覚を持ちベストを尽くす

「選ばれたことがゴールではなく、試合に出られないと意味がない」と力強く語るのは、2022年度大学軟式野球日本代表ピッチャーに選ばれた、掛川市出身で新潟医療福祉大学2年生の杉山蒼空さんです。

父親の影響で小学1年生から野球を始め、常葉大学付属菊川高校1年生のときにはメンバーの一員として甲子園に出場。しかし、3年生のときは新型コロナウイルスの感染拡大で、甲子園を含め、さまざまな大会が中止になりました。「完全燃焼できなかったので、大学へ進学しても野球を続けようと思った。しかし、自分にとって硬式はレベルが高く、違うところで勝負しよう」と決めた」と語り、進学後は軟式野球部へ入部しました。

「軟式野球は、1球のミスで試合が大きく変わってしまう。マ



好きなプロ野球チームは中日ドラゴンズ。休日も自主トレーニングに励む努力家。海が近く、友人と釣りに行くことも。現在は、全国大会に向けて瞬発力を上げる練習をしている。

ウンドでは1点も取られないという気持ちで投げ抜くよう心がけている」と言います。

日本代表の選抜試験には自分で応募したという杉山さん。「先輩が日本代表に選出されたのを見て、自分も代表としてプレーしたいと思った」と話します。1年生のときは肩を痛めて応募を断念しましたが、今年にはコンディションを整え、6月に見事代表に選抜されました。

「選考会はレベルが高く、代表入りは難しいと思ったが、選ばれてうれしい。日本代表として自覚を持ち、恥ずかしいプレーをしないようベストを尽くしたい」と言葉に力を込めます。

将来については「教員になるか、実業団で野球を続けるか悩んでいる。今後の大学生活の中で進む道を見つけていきたい」と目を輝かせます。

# 地震に強く、長く、快適に住み続けられる 鈴木建設の『テクノストラクチャーの家』



鈴木建設の『テクノストラクチャーの家』は、全棟耐震等級3+ 制震装置付

オリジナル接合金具

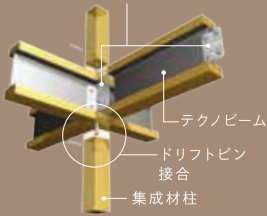

地震に強い住まいを実現する  
テクノストラクチャー工法  
+ 制震システム

制震システム



制震システム



木と鉄の複合梁  
「テクノビーム」

もしもの災害をシミュレーション  
構造計算

「強い家」をすぐれた施工でさらに確かに  
施工品質

ご自宅にしながら家づくりのプロに相談できるオンライン相談会をはじめました。お気軽にお問い合わせください。

## 掛川駅まで徒歩10分!

通勤・通学に便利な、まちなか生活!

掛川瓦町好評分譲中



【販売詳細】◎総区画数:全13区画◎販売土地面積:150.36㎡(45.48坪)~170.34㎡(51.52坪)◎分譲価格:1,139万円~1,236万円◎土地権利:所有権・私道負担なし◎市道幅員6m、街区内幅員5.5m◎設備:市営水道、公共下水道、都市ガス(中遠ガス)、電力(中部電力) 【物件概要】◎所在地:掛川市掛川1459番2地◎地目:宅地◎用途地域:第二種中高住専◎建ぺい率:60%◎容積率:150%◎道路:アスファルト舗装・幅員5.5m◎学区:中央小学校・掛川西中学校◎土地利用承認番号:掛都土第26-14-2号◎造成工事:完了済◎広告有効期限:R4年12月末日◎先着申し込み順です。万一ご契約の場合はご了承ください。

人そして住まい 以引渡半

## 株式会社 鈴木建設

一級建築士事務所【静岡県知事(2)第7179号】、建設業【静岡県知事(特-28)第10872号】  
不動産【静岡県知事(4)第12060号】

詳しくはホームページもご覧ください!  
<https://www.cs-suzuki.jp>

掛川 鈴木建設

検索

本社・工場

〒436-0043

掛川市大池(上屋敷)2547-3

TEL.0537-21-2131

FAX.0537-21-2132 info@cs-suzuki.jp

街中営業所

〒436-0092 掛川市中町1-11

TEL&FAX.0537-28-9010

suzuki-sawayaka@iaa.itkeeper.ne.jp

ホームページ



カタログ請求



Panasonic Builders Group  
パナソニックビルタースグループ

広報 かけがわ 令和4年(2022)9月  
「広報かけがわ(音声版)」をご希望の方は、お問い合わせください。

発行 掛川市役所(〒436-8650 掛川市長谷一丁目1番地の1)  
編集 広報・デジタルコミュニケーション課広報広聴係  
(☎0537-21-1123・FAX0537-21-1167)

VEGETABLE OIL INK 登録番号22609  
環境対応型植物油インキを使用しています。