



黄色の帽子がよく似合う



いよしまるごとおごちそう
今月のあじなもの



ナポリタンセット
(菜の花)

地元で採れた新鮮な野菜を使い、あつあつの鉄板で作られるナポリタン。「卵のまろやかさとよく合う昔懐かしいナポリタンに仕上げました」と話すオーナーの松本寿子さん。その懐かしい味とオーナーの気さくな笑顔を求めて多くのお客さんが訪れています。(ナポリタンセット650円)
 ※菜の花は、伊豫國「あじの郷」づくりに協賛しています。

菜の花

☎ 米湊827-4 (町家内)
 ☎ 090-5274-2841
 営 11:00~17:00
 休 不定休

表紙の紹介



4月8日、由並小学校で入学式が行われ、新入生12人が期待に胸をふくらませて校門をくぐりました。

問い合わせ

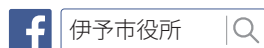

伊予市役所 ☎982-1111 (代)
 〒799-3193 伊予市米湊820番地
 ファクス ☎983-3681 (代)
 ホームページ <http://www.city.iyo.lg.jp>
 メール iyo-daihyo@city.iyo.lg.jp
中山地域事務所 ☎967-1111 (代)
 〒791-3292 伊予市中山町出渕2番耕地138番地1
双海地域事務所 ☎986-1111 (代)
 〒799-3292 伊予市双海町上灘甲5821番地6

目次

- 2 今月のあじなもの
- 3 伊予市コミュニティバスを運行します
- 4 郷土の偉人 山岡栄
- 8 人事異動
- 9 新規採用職員
- 10 しせいニュース
- 16 国体通信、料理レシピ
- 17 ほっとアングル
- 20 くらしインフォメーション
- 22 まなびランド
- 24 健康ガイド
- 26 きらり人
- 27 イベント情報、カレンダー
- 28 伊予市の魅力 ふるさと再発見

伊予市コミュニティバス運行路線図(予定)

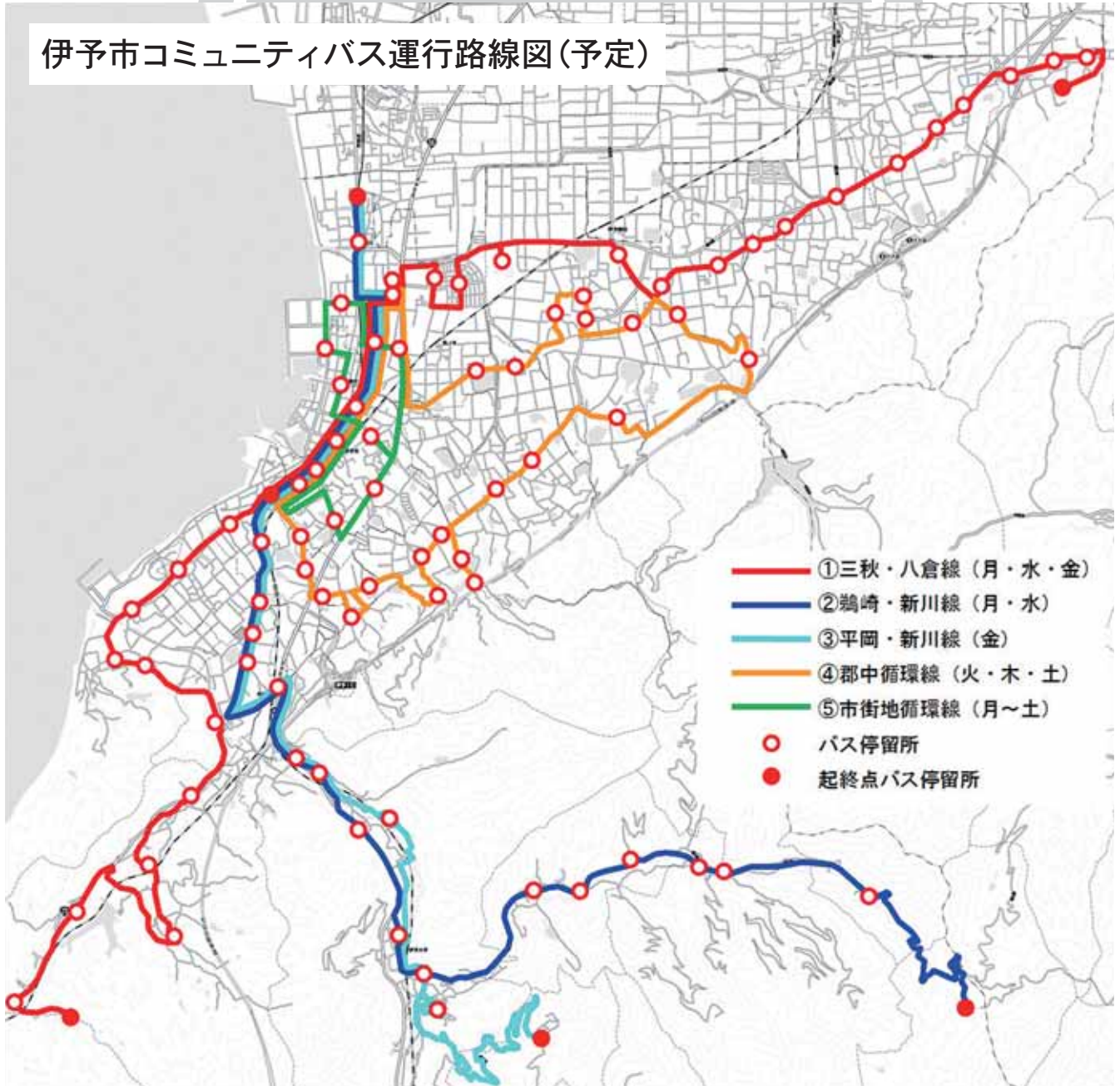

7月1日(水)から 伊予市コミュニティバスを運行します

■問い合わせ
経済雇用戦略課(内線572)

7月1日(水)から、本庁地区の交通空白地域の解消のため、定時定路線型の路線バスとして伊予市コミュニティバスを運行します。

運行路線は、5路線で上記の路線図のとおりです。三秋・八倉線は、29人乗り車両(運転席・補助席含む)、そのほかの4路線は、14人乗り(運転席含む)車両で運行します。

誰でも利用できますが、乗降の補助(運転手による補助や乗降用リフトなど)はありません。ご理解とご協力をお願いします。

5月に、本庁地区で説明会を開催します。また、時刻表など利用に関する詳しい内容は、広報いよし6月号と併せて説明資料を配布しますのでご確認ください。

■料金 1路線1乗車200円

※身体障害者手帳などの受給者は半額。また、未就学児は保護者同伴につき1人無料。

伊予市福祉バス、伊予鉄南予バス(郡中線・唐川線・中山線)の運行は、6月30日(火)で廃止となります。

郷土の偉人

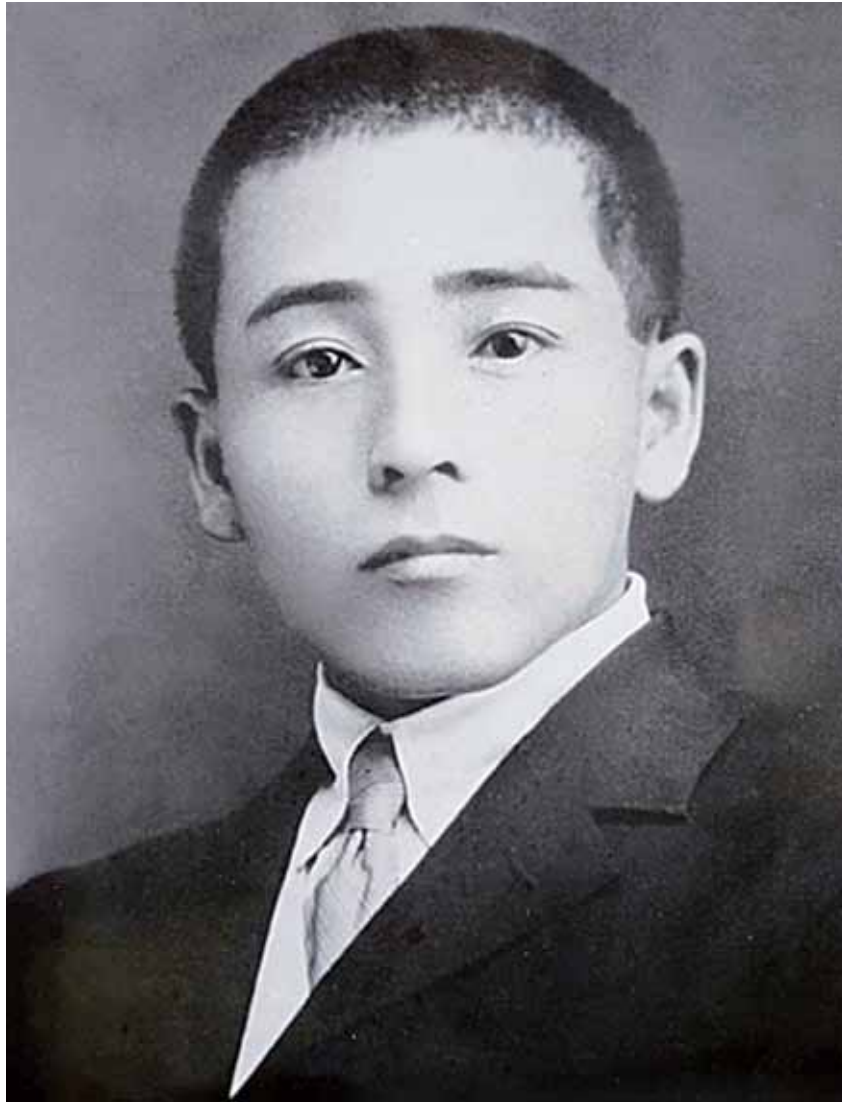

山岡 栄

1902～1930

明治35年10月23日、中山町出瀨生まれ

(資料提供 駄場美恵子さん)

2015.5 広報いよし (4)

山岡栄の生涯

明治35年(1902)10月23日、中山町大字出淵に生まれました。伊予実業学校(現在の伊予農業高等学校)卒業後、中山青年団において農事改良などに力を注ぎ、その後、伊予郡連合青年団長となつて青年指導に尽力しました。

昭和5年4月、大志を抱いて台湾に渡り、農林国民学校に奉職しました。教育愛に燃え、生徒一人ひとりに対して熱心に指導に当たる姿は、生徒や保護者から尊敬されるとともに厚い信頼を得ました。

昭和5年5月9日、台湾でその生涯を閉じた一人の人物がいます。

山岡栄、享年29歳。

中山町出淵生まれ。

教師として台湾で過ごしたのは、わずか1カ月。

ただ、その1カ月の軌跡が、

今も台湾で受け継がれているのです。

明治35年(1902)10月23日、中山町大字出淵に生まれました。伊予実業学校(現在の伊予農業高等学校)卒業後、中山青年団において農事改良などに力を注ぎ、その後、伊予郡連合青年団長となつて青年指導に尽力しました。

昭和5年4月、大志を抱いて台湾に渡り、農林国民学校に奉職しました。教育愛に燃え、生徒一人ひとりに対して熱心に指導に当たる姿は、生徒や保護者から尊敬されるとともに厚い信頼を得ました。

着任後1カ月ほどたった5月9日、朝からの豪雨で、河川はまたたく間に増水し、中州に架かる橋は流失しました。ちょうど下校途中だった生徒たちに危険が迫っていることを聞いた山岡氏は、同僚と共に直ちに現場へ駆け付けました。そこで、濁水に吞まれそうな生徒の状況を

見た山岡氏は、濁流に飛び込み単身救助に向かいました。

しかし、この時、水はすでに1m50cm以上に増水して、激しく流れ渦を巻いていました。水泳を得意としていた山岡氏でしたが、激流に足元をさらわれて水中に転倒し、濁流に吞まれてしまいました。

山岡氏の遺体は、同所から2.5kmの下流に打ち上げられました。享年29才。悲報が伝わると台湾島民挙げてこの壮烈な死を悼んだといわれています。その後、この勇気ある行動に対し、台湾教育会総裁より表彰状が贈られ、校葬の栄に浴しました。

昭和10年3月には、伊予郡連合青年団、中山青年団が主催となつて盛景寺(中山町出淵)前に殉職記念碑を建て、山岡氏の犠牲的教育愛を永く称えています。

参考文献『中山町誌』愛媛県伊予郡中山町



記念碑前で行われた追悼式の様子(資料提供 中岡優さん)

今もなお続く追悼行事

平成17年、台湾から山岡氏の親族へ1本の電話が入りました。「突然のことで大変驚きました。私が生まれる前に、祖父が台湾で亡くなったということは、幼いころに母から聞いていましたが、亡くなって70年以上もたっていましたからね」と孫の駄場美恵子さんは話します。

その後、台湾から中山町を訪れた方々から聞く話に、駄場さんはさらに大きな衝撃を受けました。山岡氏が教鞭をとった台中市新社区にある新社高級中学(当時の農林国民学校)や関係者が中心となり、現在も追悼行事が行われているというのです。「ぜひ一度現地へ来てほしい」という要請に応え、翌年の平成18年、駄場さんは親族らとともに台中市新社区を訪ねました。その時の印象を駄場さんはこう話します。

「私たちの訪問を現地の方々が大変喜んでくださったこと、そして、大勢の方々が参加し、今もなお続いている追悼行事を目の当たりにして、感謝の気持ちで胸がいっぱいになりました」

受け継がれる1カ月の「軌跡」

昨年5月、駄場さんを含む中山町の有志5人が追悼行事に参加しました。参加者の一人、上岡貞義さんは「現地の方々の熱烈な歓待には、本当に驚きました。約200人が参加して行われた追悼行事では、何十年も故人を偲び、その功績を語り継ぐ現地の人々の姿を見て、感激すると同時に、同じ中山町で生まれ育った人間として大変誇りに感じました」と話します。

新社高級中学の一室には、山岡氏の功績を称える資料の展示室があります。事故現場の近くに「殉職山岡先生之碑」と刻まれ、建立された記念碑だけでなく、さまざまな形で、山岡氏の1カ月の「軌跡」が受け継がれているのです。



記念碑のそばにある説明板
(資料提供 中岡優さん)

山岡栄が生んだ

小さな交流

今年も5月9日に現地では追悼行事が行われます。昨年参加した有志らが関係者に呼び掛けられた結果、今回は伊予市から17人が追悼行事に参加することになりました。

「山岡さんの話は今まで、中山町内の関係者の間で、静かに語り継がれてきました。しかし、昨年台湾を訪問して、私たちも何かできるはずだと感じました。その功績を称え、広く伝えていくのはもちろん、山岡さんによって生まれたこの小さな交流も大切にしていかなくてはなりません」と上岡貞義さんは熱く語ります。

死後85年の時が経過しようとしている今、この伊予市で生まれ育った「郷土の偉人・山岡栄」によって生まれた小さな交流が動き始めています。



殉職記念

盛景寺の参道入り口横に建立された殉職記念碑

人事異動

市では、4月1日付で、職員的人事異動を行いました。
※係長級以上の職員。○は昇任、()は前職。

【部長級】▽特命プロジェクト推進部長・危機管理監
長尾雅典(特命プロジェクト推進部長)▽市民福祉部長
○海田秀司(総務企画課長)

【課長級】▽総務企画課長
坪内圭也(未来づくり戦略室長)▽伊予地区ごみ処理施設管理組合派遣武智亨(社会教育課長)▽双海地域事務所長日山一正(農業委員)○市民税務課長藤本直紀(会計管理者)▽ブランド推進課長・農業委員会事務局長米湊誠二(ブランド推進課長)▽都市住宅課長武智年哉(庁舎建設課長)▽土木管理課長・高速インター整備室長木曾信之(土木管理課長)▽会計管理者田中浩(教育委員)

会事務局長・学校教育課長
▽教育委員会事務局長・学校教育課長
▽社会教育課長森田誠司(市民税務課長)▽国体推進課長○山岡慎司(危機管理課長補佐)▽経済雇用戦略課長○向井裕臣(ブランド推進課長補佐)▽未来づくり戦略室長○岡直裕(総務企画課長補佐)▽教育総務課長・給食センター準備室長○大西昌治(学校教育課給食センター準備室分室長)

美(ぐんちゅう保育所長)▽うえの保育所長前野智恵美(みどり保育所長)▽みどり保育所長村上由美(北山崎幼稚園長)▽なかむら保育所長向井美之(うえの保育所長)▽上灘保育所長米井秀子(下灘保育所長)▽子育て支援センター次長成本睦美(上灘保育所長)▽ブランド推進課長補佐松原幸男(市民税務課長補佐)▽都市住宅課長補佐・庁舎建設室分室長三谷陽紀(都市住宅課長補佐)▽都市住宅課長補佐久田達夫(庁舎建設課長補佐)▽教育総務課長補佐小田忠幸(学校教育課長補佐)▽社会教育課長補佐矢野真人(長寿介護課長補佐)▽北山崎幼稚園長大西由美子(中山保育所長)▽総務企画課長補佐○影浦ひとみ(健康増進課主査)▽財務課長補佐○橋かつら(財務課主査)▽危機管理課長補佐○宮田哲二(社会教育課主査)▽中山地域事務所次長○久田弘子(長寿介護課主査)▽長寿介護課長補佐○福積秀子(同)▽健康増進課長補佐○太森真喜恵(健

康増進課主査)▽同○戸谷香代子(同)▽市民税務課長補佐○堀内和美(市民税務課主査)▽中山保育所長○相原由美子(ぐんちゅう保育所主査)▽下灘保育所長○末光ゆかり(同)

【係長級】▽えひめ地域政策研究センター派遣河内勇人(伊予地区ごみ処理施設管理組合派遣)▽財務課係長大野舞(子育て支援課主査)▽子育て支援課係長川本英人(社会教育課主査)▽上灘保育所係長向井伴子(とりのき保育所主査)▽とりのき保育所係長平井利恵(上灘保育所主査)▽ぐんちゅう保育所係長阿部美穂子(下灘保育所主査)▽農林水産課係長堀内英幸(水道課主査)▽都市住宅課係長岡本智和(長寿介護課主査)▽同大西孝明(愛媛県派遣)▽都市住宅課庁舎建設室係長久保貴比古(庁舎建設課主査)▽土木管理課高速インター整備室係長福井剛志(学校教育課給食センター準備室主査)▽水道課係長土居正英(下水道課主査)▽

同三好孝昌(同)▽教育総務課給食センター準備室係長宇都光英(学校教育課主査)▽国体推進課係長○中塚正洋(総務企画課国体準備室主任)▽財務課係長○山口高宏(財務課主任)▽福祉課係長○上田令奈(福祉課主任)▽とりのき保育所係長○宮本明美(とりのき保育所主任)▽保険年金課係長○西岡美加(保険年金課主任)▽市民税務課係長○渡邊美和(市民税務課主任)▽ブランド推進課係長○本田真(市民税務課主任)▽同○山本定伸(ブランド推進課主任)▽都市住宅課庁舎建設室係長○大平将司(庁舎建設課主任)▽下水道課係長○中沖賢一(農林水産課主任)▽北山崎幼稚園係長○水口久美(北山崎幼稚園主任)

【退職者】▽武田淳一(市民福祉部長)▽福岡保裕(双海地域事務所長)▽森下久史(都市住宅課長)▽奥島進(中山地域事務所次長)▽大野京子(なかむら保育所長)

新規採用職員

長寿介護課
福島 淳太



市民の皆さまのお役に立てるよう頑張りますので、よろしく願いいたします。

未来づくり戦略室
相原 知奈実



1日でも早く職務内容を覚え、市民の皆さまに信頼していただける職員を目指します。

長寿介護課
渡部 祥平



市民の皆さまに信頼される職員になれるように、明るく笑顔で頑張りたいと思います。

子育て支援課
野嶋 亜希



伊予市に貢献・恩返しができるよう、誠実に皆さまと向き合っていきたいです。

ブランド推進課
原田 昇



行政についての知識や仕事内容を学び、行政のプロとなるよう努力していきます。

下水道課
井上 由加里



笑顔を決やさず、地域に貢献できるよう精いっぱい努めていきます。

総務企画課
渡邊 健太郎



大好きな伊予市のために、飽くなき向上心と感謝の気持ちを持ち、精いっぱい頑張ります。

土木管理課
上田 隆志



伊予市民の皆さまのために貢献できる職員となれるよう精いっぱい頑張ります。

健康増進課
武田 真由美



伊予市の保健師として、皆さまの笑顔が見られるよう精いっぱい頑張ります！

危機管理課
福本 辰巳



民間企業での経験を生かし、市民の皆さまのお役に立てるよう努力していきます。

教育総務課
向居 章吾



市民の皆さんに胸を張って伊予市役所職員だと言えるように努めていきます。

健康増進課
梅木 綾香



保健師として、皆さまの健康のサポートをさせていただきます。よろしくお願いします。

福祉課
久保 宏允



いつでもどこでも、気軽に名前を呼んでもらえる職員になりたいです。

人の動き (3月末日現在)

人口	38,444人 (-62)
男	18,029人 (-31)
女	20,415人 (-31)
世帯	15,799世帯 (-1)
出生	19人 (-7)
死亡	51人 (+4)

※()は前月比。

市内の交通事故状況 (3月末日現在)

	3月	累計	前年比
発生	7件	26件	-5件
死者	0人	0人	-1人
傷者	9人	36人	+1人

市内の街頭犯罪等発生状況 (3月末日現在)

	3月	累計	前年比
侵入盗	4件	8件	±0件
自動車盗	0件	0件	±0件
オートバイ盗	0件	0件	-3件
自転車盗	2件	3件	-8件
車上ねらい	0件	7件	-4件

水道の休日当直当番業者

月	日	指定工事事業者	電話
5	2(土)	(有)栄電機設備	中山 967-1318
	3(日)	(株)伊予設備	米湊 983-4613
	4(月)	岩井水道工業所	大平 983-3066
	5(火)	藤岡工業(株)	上灘 986-0350
	6(水)	功栄設備	中村 982-5888
	9(土)	(有)升田金物店	出渕 967-0067
	10(日)	(有)ハヤタ設備工業	上吾川 983-0398
	16(土)	西岡建材(株)	下吾川 983-1598
	17(日)	友澤設備	大平 982-1381
	23(土)	武智水道工業(株)	上三谷 982-1268
	24(日)	(有)港南設備	稲荷 982-4487
6	30(土)	(株)佐々木工業所	湊町 983-0450
	31(日)	K・シマダ	下吾川 983-6553
	6(土)	(有)協和設備工業	上吾川 983-4185
	7(日)	(有)栄電機設備	中山 967-1318

※水道メーターから宅内側の修理は自己負担。

※業者への依頼は、8:30~17:00。

市税の納期 (5月)

	納期限	口座引落日
軽自動車税 (全期)	6月1日(月)	5月27日(水)

障害者のために使用する車で、一定の要件を満たす場合

軽自動車税・自動車税の減免について

市民税務課 (内線531)

障害者のために使用する車で、次の要件を満たす場合は、申請により軽自動車税・自動車税の減免を受けられます。

■対象となる車両

○障害者が所有し、自らが運転する車

○障害者(18歳未満の身体障害者や知的障害者、精神障害者と生計を同じくする方を含む)が所有し、生計を同じくする方が、障害者の通院、通学などのために運転する車

○障害者のみの世帯の方が所有し、常時介護する方が、障害者の通院、通学などのために運転する車

※障害の程度などによる制限があります。自家用の軽自動車・普通自動車併せて1台に限ります。

■申請に必要なもの

○減免申請書(軽自動車税は市民税務課、自動車税は県中予地方局課税課などで入手できます)

○身体障害者手帳、戦傷病者手帳、療育手帳、または精神障害者保健

福祉手帳

○運転者の運転免許証

○納税通知書(自動車税では不要)

○印鑑(認め印)

○自動車検査証

※生計が同一であること、「常時介護していること」、「通院、通学などを行っていること」を証明する書類が別途必要な場合があります。

■申請期間

○軽自動車税 5月11日(月)~25日(月)
○自動車税 5月25日(月)まで

※4月1日以降、新たに減免要件に該当したとき、申請により月割で自動車税の一部減免される場合があります。

※構造上専ら障害者の利用に供する車や、公益事業のために直接専用する車も減免制度があります。

■申請窓口・問い合わせ

○軽自動車税：市民税務課、または各地域事務所

○自動車税：県中予地方局課税課
(☎909-18754)

平成27年4月1日取得の新規軽四輪車の税率にご注意

平成27年度の軽自動車税について

市民税務課（内線531）

平成27年度税制改正により、原動機付自転車、二輪車および小型特殊自動車に係る新税率の適用開始を1年間延長し、平成28年度分以後に適用することになりました。

平成27年度は、次の条件をすべて満たす車両が、新税率の対象となります。

○三輪以上の軽自動車

○自動車検査証の交付年月日が平成27年4月1日で、初度検査年月が平成27年4月の車両

			現行	新税率
軽四輪以上	乗用	自家用	7,200円	10,800円
		営業用	5,500円	6,900円
	貨物用	自家用	4,000円	5,000円
		営業用	3,000円	3,800円
軽三輪			3,100円	3,900円

時速30kmの速度規制

「ゾーン30」の標識標示をご存知ですか？

危機管理課（内線564）

「ゾーン30」とは、生活道路の安全対策の一環として、一定区域内の最高速度を時速30kmに規制し、歩行者や自転車を利用する方の安全確保を目指す施策です。市内では、伊予小学校周辺がこの区域に指定されています。



お気軽にご相談ください

人権擁護委員をご存知ですか？

福祉課（内線527）

人権擁護委員は、日常生活の中で基本的人権が侵されることのないよう見守り、人権を擁護する任務をもって法務大臣から委嘱された方々です。

人権に関しての悩みや心配ごとなど、お気軽にご相談ください。無料・秘密厳守で相談に応じます。

毎月開催される人権相談所の開設日程は、広報いよし「くらしインフォメーション」でご確認ください。

■本庁地区 平岡真由美さん（大平）、新田真由美さん（森）、向井幹

雄さん（下吾川）、高橋宏文さん（灘町）、向井三枝子さん（下三谷）

■中山地区 久保元英さん（中山町出淵）、西山一幸さん（中山町出淵）

■双海地区 岡田誠一さん（双海町上灘）、山口勝利さん（双海町串）

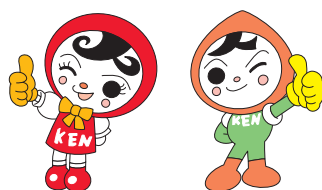

人権イメージキャラクター
人KENあゆみちゃん 人KENまもる君



伊予市の面積値

が変わりました

国土交通省国土地理院が公表した「平成26年全国都道府県市区町村別面積値」で、伊予市の面積が次のとおり変更となりました。

面積値の変更は、26年ぶりに測定方法を変更したことによるものです。

変更前 変更後
194.47km² ⇨ 194.44km²

■問い合わせ

総務企画課（内線650）



松くい虫防除のため

薬剤の空中散布にご協力をお願いします

農林水産課（内線725）

■空中散布の日時 5月28日(木)

午前8時30分から11時ごろまで

※雨など天候によって日程を延期する場合は、防災行政無線でお知らせします。

■空中散布の場所 三秋・稲荷・上吾川・下三谷の一部(地図参照)

緑色部分が散布区域)

■散布方法 家屋、果樹園などの農耕地、飲料水に使用している水源などを避け、ヘリコプターで松林樹上5〜15mの高さから薬剤を散布します。

※風速5m以上の場合は、散布しません。

次のことにご注意ください

○散布区域内の山林には、立ち入らないでください。

○散布区域周辺の方は、散布当日の午前中は窓を閉め、飲食物や洗濯物を屋外に出さないようにしてください。

○車を散布区域内とその周辺に駐車しないでください。



○薬剤が体に付いた場合は、せっけん水でよく洗ってください。
 ※万一、空中散布が原因と思われる頭痛・めまい・吐き気などの症状を感じた場合は、すぐに医療機関で診察を受けてください。

カラカラで蛇口に飛び込む僕の口

第57回水道週間が全国一斉に実施されます

水道課（内線712・714）

6月1日(月)〜7日(日)は、第57回水道週間です。

水道週間は、安全で良質な水を安定的に供給できる水道の整備を促進し、地震などの災害に強い水道づくりなどの一層の推進を図ることを目的として、広報活動などの運動を実施するものです。水道の重要性やありがたさについて、この機会にぜひ考えてみましょう。

■独り暮らしの高齢者家庭を

巡回点検サービス

6月2日(火)に、伊予市指定工事事業者が、市の水道を使用している独り暮らしの高齢者家庭(65歳以上)を訪問し、給水装置の無料点検を行います。

※高齢者家庭相談員が連絡した以外の業者が、訪問することはありませんのでご注意ください。

安心ほっと消費者生活

経済雇用戦略課
 消費者相談窓口
 ☎982-1289

今月のテーマ 代金前払いの危険性



ネットショッピングでのトラブルに注意!

ブランド品が安く購入できるウェブサイトで注文すると、外国人名義の指定口座に、前払いの指示があり、振り込んだが商品が届かないというトラブルが急増しています。

ブランド品が極端に安い、日本語表現が不自然、住所や電話番号がないなどのサイトは要注意です。所在地や連絡先が正確に表記されているなど、適切な取り引き相手かどうか十分に確認することが大切です。

臨時福祉給付金 子育て世帯臨時特例給付金のお知らせ

消費税が8%に引き上げられた影響を緩和するため、昨年度に引き続き給付金が支給されます。

臨時福祉給付金

■支給対象者

基準日(平成27年1月1日)に、伊予市の住民基本台帳に登録されている方で、平成27年度市民税(均等割)が課税されていない方

※市民税課税者の被扶養者や事業専従者、生活保護制度の被保護者、中国残留邦人などに対する支援給付の受給者は対象外。

■支給額

支給対象者1人につき6,000円

■問い合わせ

福祉課(内線526)

子育て世帯臨時特例給付金

■支給対象者

基準日(平成27年5月31日)に、伊予市の住民基本台帳に登録されている方で、平成27年6月分の児童手当(特例給付を除く)受給者

■対象児童

支給対象者の平成27年6月分の児童手当(特例給付を除く)の対象となる児童
※基準日より後に生まれた児童や基準日から支給決定までの間に死亡した児童は、対象外。

■支給額

対象児童1人につき3,000円

■問い合わせ

子育て支援課(内線553)

★申請手続き

臨時福祉給付金、子育て世帯臨時特例給付金ともに申請の受付時期・手続きなどは、現在準備中です。決まり次第お知らせします。

★支給開始時期

今回の給付金制度は、平成27年10月1日(木)～平成28年9月30日(金)の期間の負担軽減が目的のため、平成27年10月以降に支給開始となる予定です。

給付金を装った詐欺にご注意を!!

市役所や厚生労働省などが電話をかけ、ATM(銀行・コンビニなどの現金自動支払機)の操作をお願いすることは、絶対にありません。

現時点で、市役所や厚生労働省などが、皆さんの世帯構成や銀行口座の番号などの個人情報を照会することも、絶対にありません。



平成27年度国民年金保険料は月額15,590円

国民年金保険料は前納がおトクです

保険年金課（内線547）

国民年金の保険料は、まとめて払うと割引される「前納」制度があります。現金納付のほかに口座やクレジットカードでの支払いができます。

■前納の種類

○2年前納 4月から翌々年3月までの保険料を4月末に一括で納付します。

○1年前納 4月から翌年3月までの保険料を4月末に一括で納付します。

○6カ月前納 年間の保険料を2回に分けて、4～9月分を4月末に、10～3月分を10月末に納付します。

○毎月納付（早割） 毎月末日に当月分の保険料を支払います。

※例えば通常、保険料の引き落としは4月分↓5月末ですが、4月分↓4月末の引き落としにすることで、1カ月当たり50円の割引があります。

■ご注意ください

口座・クレジットカードによる平成27年4月末振替日の申込受

■前納による年間保険料

納付期間	納付方法	納付金額	割引額
2年分	口座	366,840円	15,360円
1年分	口座	183,160円	3,920円
	現金・クレジットカード	183,760円	3,320円
6カ月分 ×2回	口座	184,960円	2,120円
	現金・クレジットカード	185,560円	1,520円
毎月（早割）	口座	186,480円	600円

※平成28年度国民年金保険料は月額16,260円です。

除年金課

（☎92515105）、または保

■問い合わせ 松山西年金事務所
付は終了しました。すでに2年前納・1年前納・6カ月前納を申し込まれている方は、左記の金額が4月30日(木)に引き落としされます。

住宅用太陽光発電システム設置事業費補助金

太陽光発電システム設置の補助金が変わります

環境保全課（内線535・536）

今年度から、太陽光発電システムの設置に対する補助単価が、太陽電池モジュールの公称最大出力1kW当たり3万5千円（上限4kW、14万円）に変更となります。

申請書などは、伊予市ホームページからダウンロードするか、担当課までお問い合わせください。

子育て支援センターあおぞら
地域別クラブにご参加ください



地域内のいろいろな年齢の子どもたちが、遊びを通じて交流を深めるクラブです。

※開催日程は、広報いよしでお知らせします。

クラブ名	対象地区	場所
郡中	上吾川、米湊、湊町、灘町	さざなみ館
下吾川	下吾川	児童センターみんくる
南伊予	八倉、宮下、上野、上三谷、下三谷	みたにふれあい館
北山崎・南山崎	市場、稲荷、尾崎、本郡、三秋、三島、森、平岡、両沢、鶴崎、唐川、大平	中村地区公民館、または大平地区公民館
中山	中山町	中山地域事務所
双海	双海町	双海保健センター、または下灘コミュニティセンター

■問い合わせ 子育て支援センターあおぞら（☎982-0444）

ご協力をお願いします

道路へ張り出ししている樹木を伐採してください

土木管理課（内線591）

道路や歩道への枝の張り出しや倒木は、歩行者や自動車などの通行に支障になるだけでなく、交通事故につながる恐れがあります。また、樹木の倒木などが原因で事故が発生した場合、土地所有者の責任を問われる場合があります。みんなが安心して道路を利用できるように、ご協力をお願いします。

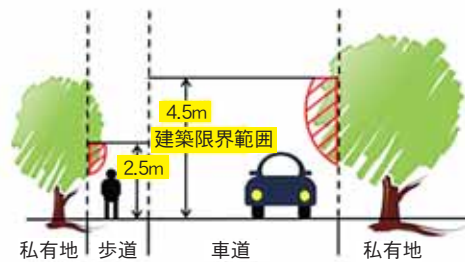

「いよし安全・安心メール」の登録、防災行政無線の電話確認

防災や防犯、気象情報をメールや電話で確認

危機管理課（内線564）

いよし安全・安心メールの登録

entry-iyosai@bousai-mail.jp

伊予署管内の不審者情報や防犯に関する情報、市内に発表された気象情報などが、携帯電話やパソコンにメールで配信されます。



防災行政情報の確認

☎94617977

「こちらは防災伊予市...」で始まる防災行政無線放送の内容を、電話で確認することができます。放送が聞きづらく、放送後に内容を確認したい場合は、右の番号に電話してください。（通話料は自己負担）

皆さんの安心のため、消防は24時間活動しています。

伊予消防署だより

伊予消防署 ☎982-0119 火災案内 ☎982-8899

火災・救急 ☎119 救急病院案内 ☎982-5959

消防団員が表彰されました

長年にわたり消防団活動に尽力され、その勤務成績が優秀で、他の模範となると認められた次の消防団員の方々が、消防庁長官および日本消防協会長から表彰されました。（敬称略）

消防庁長官表彰

○永年勤続功労章 長井健二 重友康之 梅岡公胤 福本武雄 柿原哲夫

日本消防協会長表彰

○功績章 松下豊繁
○精績章 上岡寛 戸田万壽志
○勤続章 梅岡公胤 山口芳春 西村直彦 武智亨 仙波定雄 泉德行 和田幸男 灘部泰生 高橋敏明 大谷基文

■訓練にご理解ご協力をお願いします

7月5日（日）、しもなだ運動公園で「伊予市消防操法大会」が開催されます。この大会に向け、参加する消防団が、各地域の学校などで夜間に訓練を行います。号令発声や夜間照明の点灯などに、ご理解ご協力をお願いします。

■市内の火災と救急出場件数（3月末日現在）

種別	3月分			累計		
	本庁	中山	双海	本庁	中山	双海
火災 件数	3	0	0	5	1	0
	3			6		
	131	21	23	375	51	70
救急出場 件数	131	21	23	375	51	70
	175			496		
	131	21	23	375	51	70



えひめ国体ターゲットエイジ強化選手

卓球



宮岡優さん(左)、松岡詩織さん

えひめ国体について

地元で開催されると、観客や応援も多く、とても心強いです。プレッシャーもあるけど、みんなで国体を楽しめたらいいと思います。

卓球への思い

はじめは楽しむだけだったのが、試合に勝つことが嬉しくて、次第に練習にのめりこんでいきました。卓球を通して、技術面だけでなく、精神面も強くなり、周りへの気配りや思いやりも学ぶことができました。ライバルもたくさんいますが、えひめ国体に出場できるよう、練習に励みたいと思います。

意気込みを聞きました！

★えひめ国体の開催時には、少年種別最年長(高校3年生)になります。同世代の選手や後輩に負けないように、しっかり練習していきたいです。(宮岡優さん)

★強化選手に選ばれるだけでなく、えひめ国体に必ず出場するという大きな目標に向け、一生懸命練習に励みたいです。(松岡詩織さん)

ふるさとまるごと料理しミビ

「天外天」オーナーシェフ中川優さん直伝

ちりめんじゃこのチャーハン



材料(4人分)

パプリカ(赤・黄各25g)、ザーサイ(20g)、青ネギ(30g)、卵(3個)、サラダ油(適宜)、ちりめんじゃこ(40g)、鶏もも肉(100g)、温かいご飯(450g)、醤油(大さじ1)

《肉の下味》…醤油(小さじ2)、酒(小さじ1)

《味付け調味料》…塩(小さじ1/2)、こしょう(適宜)

作り方

①パプリカは小さく切り、ザーサイ、青ネギはみじん切りにしておく。卵はよく溶いておく。

②サラダ油(大さじ3)でちりめんじゃこを炒め揚げして取り出す。

③鶏もも肉を小さく切り、《肉の下味》をつける。香ばしくなるまで鍋で炒めた後、②と一緒にしておく。

④ボウルにご飯、ザーサイ、《味付け調味料》を入れて卵ご飯を作る。

⑤フライパンにサラダ油大さじ3(②で炒めた油を含む)を入れ、④を入れて炒める。

⑥ご飯がパラパラしてきたら、パプリカ、③を入れて炒める。

⑦最後に醤油(少し焦がす)を入れ、青ネギを入れて混ぜ合わせる。



愛媛の春は五色姫復活祭から

五色姫復活祭

3月22日、『第27回五色姫復活祭』が行われました。

5人の姫は、五色姫海浜公園でお披露目された後、船型の山車に乗り、灘町商店街へ向け出発。集まった大勢の人たちの声援で笑顔で応えながら、願いがかなうといわれる「五色のねがい石」をプレゼントしました。5人の姫たちは次の方たちです。

野嶋亜希さん(愛姫・赤)、鉦愛美さん(優姫・緑)、二宮りかさん(陽姫・黄)、平井世奈さん(豪姫・黒)、白澤未来さん(雪姫・白)



希望と夢を胸に抱いて出発

青年海外協力隊 森本さんが表敬訪問

3月19日、青年海外協力隊としてモザンビークへ派遣される森本宝さん(上三谷)が市長を表敬訪問しました。

森本さんは、現地の農業生産増産を図るために、主にかんがい施設の整備活動を目的に派遣されます。市長からの激励の言葉に「現地のかんがい農業の発展に貢献することはもちろん、帰国後は市内の子どもたちに自分の体験を伝えたいです」と笑顔で話していました。



平成28年9月供用開始予定

学校給食センター新築工事安全祈願祭

3月19日、『学校給食センター新築工事安全祈願祭』が建設地(大平)で行われ、工事に関わる方々や市および地元関係者が参加し、工事の無事を願いました。

建設される給食センターは、鉄骨造2階建て、延べ床面積2923.16㎡。通常時は、1日3,200食の給食を作るほか災害時には炊き出しの対応もできる施設です。平成28年9月からの供用開始を目指して工事は行われます。





お 代々続く地域の活動 お地蔵さまの前掛けを新調 双海町上灘小網地区

3月24日、双海町上灘小網地区にあるお地蔵さまの前掛けが新調されました。

手作りの前掛けを新調したのは、同地区在住の上岡ミサヲさんと中村セツ子さん。2人は毎日、お地蔵さまや漁で捕れた鰯・蛸などの供養塔を清掃しています。「地域の先人たちが続けてきたことを引き継いだけです。体が動く限りは続けていきたいです」と話していました。

菜 菜の花のじゅうたんの上で大はしゃぎ 菜の花畑へ遠足、とりのき保育所園児

3月24日、とりのき保育所の園児が、松前町南黒田にある菜の花畑(岡井剛太郎さん所有)に招待されました。

参加したのは、年少・年長合わせて45人の園児。菜の花畑に到着すると、早速、寝転んだり、走り回ったりと大はしゃぎでした。穏やかな陽気のもと一面に咲き誇る菜の花の中で、体いっぱい春を感じながら自然と親しみました。



地 地域の活性化と災害時の備え 地域協働事業及び災害時協力に関する協定調印

4月7日、市は、DCMダイキ(株)と『地域協働事業及び災害時協力に関する協定』を締結しました。

この協定に基づき、市特産品を販売するイベントや市職員の接遇意識向上のための研修が、同社店舗内で行われます。また、地震などの災害発生時には、市の要請に応じてブルーシートやロープなどの物資が同社から優先的に供給されることとなります。

花 色鮮やかな花で敷き詰められました 花まつり

4月11・12日の2日間、ウェルピア伊予で『第32回いよし花まつり』が行われました。

伊予農業高校や各種団体による花の展示即売が行われたほか、ガーデニング教室や農林水産物の販売などの多彩な催しに大勢の来場者が詰め掛けました。会場内は敷き詰められた色鮮やかな花とその香りがあふれ、伊予市恒例の春のイベントにふさわしい雰囲気となっていました。





ご寄附ありがとうございます
伊予銀行から収益金を寄附

4月13日、(株)伊予銀行郡中支店から市へ、バザーによる収益金が寄附されました。

寄附されたのは、同支店が、3月に花の森ホテル周辺で行われた「花の森桜まつり」に出店したバザーによる収益金です。徳田和敏支店長は「今後も積極的に地域のイベントに参加し、地域の方との交流などを通じて伊予市に貢献していきたいです」と語りました。



警察犬の優れた嗅覚を知る
警察犬との触れ合い、とりのき保育所園児

4月15日、とりのき保育所園児が、伊予警察署で行われた『愛媛県警察嘱託警察犬嘱託書交付式』に参加し、警察犬と触れ合いました。

交付式終了後、5人の園児が手に触れた布の中から、警察犬が決められた布を一つ選び出す「臭気選別訓練」が行われました。見事、においを嗅ぎ当てた警察犬には、園児から大きな拍手が送られていました。

すくすくいよっ子



これからも姉妹仲良く沢山の笑顔を見せてね♥

♥三瀬 ^{ひなの} 日菜乃 ちゃん(左) ♥ ^{あきら} 晶 ちゃん(下吾川)
平成26年2月10日生まれ(1歳)
平成22年10月29日生まれ(4歳)

おばあちゃんちでおもちつき！
楽しいね！



♥兵頭 ^{ゆな} 優音 ちゃん(左) ♥ ^{かのん} 佳音 ちゃん(下吾川)
平成21年9月12日生まれ(5歳)
平成23年2月6日生まれ(4歳)

くらし インフォメーション

くらしに役立つさまざまな情報をお伝えします

◎総務省愛媛行政評価事務所行
政相談課(☎94117701)

受講生募集 人権啓発土曜講座

日程	内容
第1講座 5月30日	心が押し出す涙 ―坂本冬美と中島―
第2講座 6月20日	私と同和問題
特別講座 8月29日	ハンセン病問題を考 えるフォーラム
第3講座 9月19日	真民さんのまなざ しと愛のこころ
第4講座 10月17日	創られた(人種)
第5講座 11月28日	部落問題にどう取 組んできたか。

すべて土曜日開催。時間は13時〜15時30分ごろ。

◎場所 ウェルピア伊予

※特別講座は国立大洲青少年交流の家(大洲市)、第3講座は東温市中央公民館

◎定員 200人程度

◎参加料 無料

◎申込締切 5月11日(月)

◎申し込み・問い合わせ 県

人権対策協議会伊予市支部
(伊予市役所第2別館2階、☎

98211111、内線708)

お知らせ

伊予市インターナショナル ルアートフェスティバル

◎日時 5月17日(日)、12時〜

※5月16日(土)に前夜祭が行われま
す。

◎場所 なかやまフラワーハウ
ス

◎内容 ピアノ・ハーフコンサート、
ト、安藤紘平さん(早稲田大学
名誉教授)による講演会「寺山修
司いつた貴方は誰ですか?」、
体験型舞台「海のリボン」ほか
※体験型舞台「海のリボン」は、前夜
祭でも公演されます。

※チケット代金や販売方法など詳
しくは、お問い合わせください。
◎TORANKO事務局(☎
0901828714210)

お知らせ

2種類のプレミアム付き 商品券が発行されます

①愛顔のえひめ商品券

7月1日から発行します。
1万円円で1万2千円分の商品券
が購入できます。千円券が12枚
です。

※内訳は、県内全域で使用できる商
品券が6枚と伊予市内で使用で
きる商品券が6枚です。

◎申込期間 5月25日(月)〜6月
10日(水)

◎ますます伊予市しあわせ商品
券

9月1日から発行します。
1万円円で1万2千円分の商品券
が購入できます。伊予市内での
み使用できる500円券が24枚です。
◎申込期間 8月1日(土)〜15日
(土)(予定)



伊予市

①・②申込方法 お住まいの地
域の商工会議所、または商工会
に往復はがきでお申し込みくだ
さい。

※1人3セットまでの限定販売で、
応募多数の場合は抽選となりま
す。

往復はがきの記入例

〈返信宛名面〉	〈返信文面〉
左の申込み先を ご覧の上で記入 ください	記入不要
郵便番号 住所 氏名 電話番号 希望セット数	申込みの住所 申込者の名前

①・②取扱店舗の募集 商品券
が利用できる取扱店舗を募集し
ています。登録を希望する方は
伊予商工会議所、または双海中
山商工会で手続きを行ってくだ
さい。募集期限は5月12日(火)で
す。

①・②申し込み・問い合わせ

・本庁地区：伊予商工会議所
(〒799-1311、下吾川
1512番地6、☎9821
0334)
・中山・双海地区：双海中山商
工会(〒791-3205、中
山町中山丑285番地1、☎
96710197)

教育相談

子ども支援教育相談会

発育や発達に不安のある幼児
や児童、生徒の保護者を対象に
養育や教育にかかわる相談会が
開催されます。

◎開催日 6月30日(火)

◎場所 県総合社会福祉会館

◎申し込み・問い合わせ 5月
29日(金)までに伊予市学校教育課
(☎989-9871)へ電話で
申し込んでください。

お知らせ 行政相談委員会をご紹介します

4月1日付で次の方が行政相
談委員に委嘱されました。

行政相談委員は、皆さんの行
政に関する苦情や意見・要望を
聞き、公正・中立的立場で相談
に応じます。相談は無料で秘密
は厳守されます。お気軽にご相
談ください。

- 松尾多美子さん(森)
- 宮田昭典さん(中山町出瀬)
- 山口隆義さん(双海町串)

第85回伊予市歩こう会

●日時 5月16日(土)、10時集合
(厳守)※小雨決行

●集合場所 JR伊予市駅(行き
: JR伊予市駅発10時11分、帰り
: JR伊予市長浜駅発14時47分)

●行き先 長浜高校水族館、沖
浦観音など(徒歩約4.5km)

●参加料 交通費JR往復990円、
会費500円(同伴の家族は300円)

※全員、一日傷害保険に加入

●持参品 弁当・水筒・帽子・雨
具など

●申込期限 5月8日(金)

●申し込み・問い合わせ 伊
予市中央公民館(☎982-1
5155)

肱川総合水防演習

●日時 5月31日(日)、9~12時
※雨天決行・入場無料

●場所 肱川右岸(大洲市若宮
地区の河川敷)

※無料駐車場あり

●内容 水防工法・人命救助訓
練・ライフライン復旧・展示

※防災車両、舟艇、ヘリコプターな
どを使用した多彩な訓練を行
います。

☎国土交通省四国地方整備
局大洲河川国道事務所(☎

089312415185)

さざなみ館まつり

●日時 5月31日(日)、9時30分
~16時

●場所 伊予市生涯研修セン
ターさざなみ館

●内容 文化祭、健康相談、消
防車試乗、バザー、芸能大会、も
ちまき、活魚つかみどりなど

☎伊予市さざなみ館まつり実行
委員会(☎090128971
5640)



人権に関する相談

《人権擁護委員の日
12時間電話相談》

差別待遇や暴行、いじめ、プライ
バシーの侵害など、家庭および
近隣関係における人権問題に関
する相談を受け付けます。

※予約不要・相談無料・秘密厳守

●日時 6月1日(月)、9~21時

●電話番号 ☎0120-
4591737

※携帯電話からの相談もできます。
●相談担当者 人権擁護委員、
法務局職員

☎松山地方法務局人権擁護課
(☎93215798)

第20回男女共同参画社会 づくり推進県民大会

●日時 6月17日(水)、13時~15
時50分

●会場 ひめぎんホール

●公演内容 男女共同参画フォ
トコンテスト表彰式、戸田奈津
子さんによる基調講演、パネル
トークほか

●参加料 無料

●申込方法 電話、はがき、ファ
クス、メール

●申し込み・問い合わせ 県男
女参画・県民協働課(☎9121
2332、☎91212444、

メールアドレス danjokyodoo@
pref.ehime.jp)

無料相談

お気軽にご相談ください

人権について

5月8日(金)、10:00~15:00

・本庁地区: さざなみ館

6月1日(月)、10:00~15:00

・本庁地区: さざなみ館

・中山地区: 中山地域事務所

・双海地区: 下灘コミュニティセンター

心配ごと相談 13:30~16:00

本庁地区: 総合保健福祉センター2階

・第4水曜日

中山地区: 中山地域事務所

・第2木曜日

双海地区: 下灘コミセン

・第2水曜日

弁護士・行政書士が応じます

13:30~16:00(前日までに予約)

○第1・3水曜日: 弁護士相談

○第2金曜日: 行政書士相談

伊予市社会福祉協議会 ☎982-0393

行政の仕事やサービスについて

5月19日(火)、9:00~12:00

・本庁地区: 中央公民館

松尾 多美子さん ☎982-5155

5月12日(火)、9:00~12:00

・中山地区: 中山地域事務所

宮田 昭典さん ☎967-1111

・双海地区: 慶徳寺

山口 隆義さん ☎987-0630

家庭やDVなどの悩み

月~金曜日、8:30~17:15

相談先: 子育て支援課(内線552)

女性のための相談

○一般相談: 火~日曜日、8:30~16:
30(火~金曜日の電話相談は17:30ま
で)

○法律相談: 第1・2・4木曜日、13:30
~15:30

相談先: 県男女共同参画センター(松山
市山越町450、☎926-1644)

在宅介護支援センターについて

相談先: 伊予市社会福祉協議会 ☎983

-6224、伊予あいじゅ ☎982-6668、

森の園 ☎982-7474、なかやま幸梅園

☎967-0300、双海夕なぎ荘 ☎986-

0131

不動産について 13:00~15:00

毎月10日(土・日曜日、祝日の場合は翌
日): ふるさと創生館

相談先: 伊予宅建協会 ☎984-7000



参加募集、大会結果など

今月のお知らせ

HIMEカップ ビーチバレー5月大会

- 日時 5月10日(日) 受付8:30～
- 場所 五色姫海浜公園ビーチバレーコート
- 参加資格 中学生以上の男女
- 参加料 1人1,000円(高校生以下500円)
- 種目 2人制一般男子、2人制一般女子、4人制(男女制限なし)
- 申し込み 当日、会場で8:50まで受付
- 問い合わせ 中央公民館(☎982-5155)

フォトコンテスト応募作品全101点展示 『未来に伝え残したい伊予市の姿～2014』

- 開催期間 5月9日(土)～19日(火)
- 場所 ウェルピア伊予 市民ギャラリー
- 問い合わせ

社会教育課文化
振興担当(☎989
-9872)



最優秀賞
「お般若さん」日野恵二さん

オピニオンリーダー養成講座

「人権」をテーマとした講座を開催します。人権について一緒に学びませんか。どなたでも受講できます。お気軽にお申し込みください。

■日時(全5講)

講	開催日	講師	内容
1	6月4日(木)	森岡郁雄	人権一般
2	6月11日(木)	亀岡マリ子	女性問題
3	6月18日(木)	柿本久	いじめ問題
4	6月25日(木)	友沢祐一	特別支援教育
5	7月9日(木)	宮岡真司	同和問題

※開講時間は19:00～20:30

- 受講対象 3講以上受講できる方
- 受講料 無料
- 場所 中央公民館
- 申し込み・問い合わせ

5月22日(金)までに、社会教育課人権・同和教育担当(中央公民館内、☎982-5155)へ。



全国大会出場選手激励会



【日本少年野球春季全国大会】 播田大和さん、石川大成さん
【JOCジュニアオリンピックカップ春季水泳競技大会】 飯田翔真さん



【全日本中学生女子ソフトボール大会】 熊野由比さん、松浦悠夢さん
【全日本カデ柔道体重別選手権大会】 児玉風香さん



【JOCジュニアオリンピックカップ大会(長拳B競技)】 谷崎栄徳さん

伊予市青少年センター子どもの悩み相談専用電話
いよし子どもほっとライン☎982-2602

◆相談日時 月、火、金曜日(祝日を除く)、8:30～17:00(金曜日は12:00まで)

新刊入いました♪

図書館からのお知らせ

市立図書館 ☎983-4051

◆開館時間

火～日曜日、9:00～18:00

(土・日曜日は17:00まで)

◆5月の休館日

3日(日)、4日(月)、5日(火)、
6日(水)、7日(木)、11日(月)、
18日(月)、25日(月)、31日(日)

◆お話し会、腹話術

9日(土)、10:30～、絵本読み
聞かせ、紙芝居、お楽しみパネ
ルシアター

◆館内展示

2015年旅行ムック本特集&春
の快眠特集



《一般書》

■マンガでわかる 新訳 道は開ける D・カー
ネギー 原作 田内志文 訳 浅野なお マンガ
/角川書店

多くの人の悩みと向き合ってきたカー
ネギーが綴る、現代にも通ずる「不安、疲労、悩み」
の克服法。不安に先手を打つ方法、批判を気
にせず忘れる方法、幸福と成功とをもたらす
仕事の見つけ方などをマンガで解説する。



《児童書》

■なぜイヌの鼻はぬれているの? ケネス・
スティーブン 文 オイヴィン・トールシェー
テル 絵 ひだにれいこ 訳/西村書店

雨で地上に水があふれ、生きものがおぼれ
そうになった。そこでノアというかしこい男
は大きな箱舟をつくり、あらゆる種類の生き
ものに乗せた。ところが、海のまんなかで舟
に穴があいてしまい…。

僕たち私たちの学校生活♪

入学式 ～由並小学校～



4月8日、由並小学校で入学式が行われ
ました。

今年度は12人の新入生が入学式を迎えま
した。上級生のお兄さん、お姉さんと手をつ
なぎ、花のアーチをうれしそうにくぐり
入場しました。名前を呼ばれると、いすか
ら元気よく立ちあがり、大きな声で返事を
しました。



子どもたちの声

勉強も運動もがんばりたいです。(長^{いちか}苺花さ
ん) 友達と一緒に勉強をがんばりたいです。
(山^{ようせい}口陽生さん)

保健センターからのお知らせ 健康ガイド

伊予市保健センター ☎983-4052

中山保健センター ☎967-1111

双海保健センター ☎986-5666

※休日当番医は27ページのカレンダーをご覧ください。

母子健康手帳を持ってきてください♪

母子保健カレンダー



		日 時		対 象 者	内 容	実施保健センター
7カ月児健診		5/26(火)	13:00~14:00	H26年10月出生児	身体測定・内科健診	伊予
1歳6カ月児健診		5/19(火)	13:00~14:00	H25年9・10月出生児	内科・歯科健診	伊予
乳幼児健診		5/20(水)	13:00~14:00	【乳児】H26年度9~12月出生児 【1歳6カ月児】H25年7~10月出生児 【3歳児】H24年1~4月出生児	身体測定・内科健診	双海
フッ素塗布		5/19(火) 5/20(水)	13:30~14:00	幼児	フッ素・サホライドを100円で塗布 ※歯ブラシ持参	伊予 双海
育児相談	一般	5/12(火)	9:00~11:00	乳幼児	身体測定・健康相談	伊予
	4カ月児		13:30~14:00	H27年1月出生児		
歯科相談		5/12(火) 5/20(水)	9:30~11:00 13:30~14:30	乳幼児	歯科衛生士による歯科相談 ※歯ブラシ持参	伊予 双海
心理相談(要予約)		5/12(火) 5/19(火) 5/20(水)	9:00~12:00 13:30~15:00 13:30~15:00	乳幼児~思春期の子がいる保護者	子育てに関する悩み相談	伊予 双海
離乳食講座(要予約)		5/21(木)	13:30~15:00	離乳期の乳児がいる保護者	離乳食の進め方と試食	伊予

要予約・相談無料・秘密厳守

各種相談

個別栄養相談

日 時		場 所
29日(金)	9:00~12:00	伊予市保健センター
	13:30~16:00	

こころの健康相談

日 時	場 所
13日(水) 13:00~17:00	伊予市保健センター

※相談担当は、心理カウンセラー熊本園子先生です。



健康づくりのスタートライン♪

健康診査・各種がん検診カレンダー

申し込みは、健診受付ダイヤル(☎982-2727)、または各地区保健センターへ

	月 日	受付時間	場 所	健康診査	B・C型肝炎	前立腺がん	肺がん		胃がん	大腸がん	超音波	子宮がん	乳がん	骨粗しょう症	申込締切日
							CT	CR							
本庁	5/25(月)	8:30~10:30	伊予市保健センター 協	○	○	○		○	○	○	○			○	5/8(金)
	6/9(火)	8:30~10:00	新川集会所 協	○	○	○		○	○	○	○				5/25(月)
	6/13(土)	8:30~10:30	ウェルピア伊予 協	○	○	○	○	○	○	○	○	○	○	○	5/29(金)
中山	6/11(木)	8:30~10:00	佐礼谷改善センター 協	○	○	○	○	○	○	○	○			○	5/27(水)
		13:00~14:00								○		○			
	6/16(火)	8:30~10:00	中山保健センター 協	○	○	○	○	○	○	○	○				6/1(月)
双海	6/23(火)	8:30~10:00	下灘コミセン 協	○	○	○		○	○	○	○		○	6/8(月)	

受託機関：協総合保健協会

◎特定健康診査受診券をお送りします！

伊予市国民健康保険以外の方は、加入している保険者で受診方法を確認してください。

特定健康診査受診券は集団健診・個別健診を受ける際に必要になり、平成28年3月31日(木)まで利用できます。

■送付時期 5月下旬

■対象者 伊予市国民健康保険に加入している40~74歳の方(平成27年4月1日時点)

■送付物 平成27年度の特定健康診査受診券と健康に関する資料

予防接種

◎高齢者の肺炎球菌感染症予防接種

■対象 市内に住民票があり、過去に肺炎球菌感染症予防接種を受けたことのない方で、次の①~②に該当する方

①平成28年4月1日時点で、65、70、75、80、85、90、95、100歳の方

②接種時に60~64歳で、心臓、腎臓、呼吸器、ヒト免疫不全ウイルスによる免疫低下の重度障害(身体障害者手帳1級程度)を有する方

■接種回数・費用 1回/4,000円

※今年度該当年齢の方には、4月下旬に案内を郵送しています。

◎日本脳炎予防接種

■優先接種対象

①平成23年4月2日~平成25年4月1日生まれの方

②平成9年4月2日~平成10年4月1日生まれの方で2期接種が終わっていない方

※1期接種は初回2回、追加1回の計3回の接種です。

2期接種は、1期接種を終えた9歳以上の方が対象。

※平成7年4月2日~平成19年4月1日生まれの方で、1・2期が終わっていない方は、20歳の誕生日の前日まで接種を受けることができます。



きらり人

元地域おこし協力隊

富田 敏 さん

(双海町串)

自分のふるさとは「双海」
と胸を張って言いたい

地域おこし協力隊として、東京都江東区から双海町串の奥西地区に移り住んできた富田さんは、3月で約4年間の任務を終えました。

着任後、最初に行ったのはあいさつ回り。担当の双海町下灘地区の全家庭を訪ねて回りました。地域の課題を聞き出して、それを解決することが地域の活性化につながると

考えたからです。しかし、想像に反して、多くの人から聞こえてきたのは「ここは田舎やけん、何も無いんよ。けどな、双海に悪い人はおらんよ」という言葉でした。隣近所でもどんな人が住んでいるのかわかりづらい都会暮らしからは想像もつかない言葉。「課題を見つけるよりも魅力を前面に打ち出そう。こんな言葉を言える双海の人こそが、双海の魅力そのものだ」と富田さんは考えました。

双海の魅力を前面に打ち出しながらさまざまな活動を行ってきた富田さん。その一つが平成25年1月の第1回目以来、現在も毎月最終土曜日に開催されている「軽トラ市」です。手作りの雑貨や工芸品、食品などを軽トラの荷台で販売するイベントは、しもなだ運動公園内に常時約35台の軽トラが立ち並ぶ交流の場所となっています。

「出会う機会を創出したかったんです。下灘地区は買い物に不自由な地区ですから



「出会いと交流のマーケット」をテーマに、毎月最終土曜日に開催されている「軽トラ市」

ね。買い手と売り手が会話しながら、買い物を通じてお互いに楽しむことができたら最高ですよ」と、その思いを富田さんは笑顔で話します。

地域おこし協力隊を終える3月、富田さんにはさまざまな企業や団体から就職の誘いがありました。しかし選んだ道は「双海に住むフリーター」でした。「これまでお世話になった双海への恩返しをしないとイケない。職に就くと自由がきかなくなりますからね。精いっぱい恩返しをして、いつか胸を張って、僕のふるさとは双海です」と言えるようになりたい」と話す富田さんの言葉は、力強く、そして少し双海弁が交じった優しさにあふれたものでした。

5月のカレンダー

◎休日当番医(9時～15時、要予約)

1	水	メーデー	
2	土	八十八夜	
3	日	憲法記念日	◎橋内科小児科 ☎982-0023
4	月	みどりの日	◎たなか消化器科クリニック ☎982-7333
5	火	こどもの日 豊漁祭(8時～)伊予漁業協同組合 伊豫國子どもまつり(10時～)ウエルピア伊予 小野賢章ふるさと応援イベント(12時30分～) ウエルピア伊予	◎谷口耳鼻咽喉科 ☎983-1433
6	水	振替休日、立夏	◎伊予診療所 ☎982-1170
7	木		
8	金	世界赤十字デー	
9	土		
10	日	母の日 HIMEカップビーチバレー大会(8時30分～) 五色姫海浜公園	◎橋内科小児科 ☎982-0023
11	月		
12	火		
13	水		
14	木		
15	金		
16	土		
17	日		◎伊予病院 ☎983-2222
18	月		
19	火		
20	水		
21	木	小満	
22	金		
23	土	統計法公布(平成19年) 市税等納付窓口開設(8時30分～17時)	◎稲田内科 ☎983-3003
24	日		
25	月		
26	火		
27	水		
28	木		
29	金		
30	土		
31	日	世界禁煙デー さざなみ館まつり(9時30分～)さざなみ館	◎いよ整形外科 ☎983-5355

広告

笑歩会 伊予 27年3月オープン!
職員大募集!!
 介護職員・看護職員・介護支援専門員
応募 未経験者の方も、お気軽にお電話ください。



(株)アコンプリシー笑歩会 本部
 〒790-0952 松山市朝生田町六丁目2-5
 ☎(089)921-0201 (求人担当まで)月曜～金曜9:00～17:30受付



イベント情報

★市制10周年記念行事

★伊豫國こどもまつり

■日時 5月5日(火)、10～16時

■場所 ウエルピア伊予

■内容 県警交通安全イベント、県警音楽隊演奏会、新体操演技披露、スリッパ卓球大会など

■問い合わせ ウエルピア伊予 ☎983-4500

★小野賢章ふるさと

応援イベント



■日時 5月5日(火)、12時30分～13時15分

■場所 ウエルピア伊予

■内容 「ハリポッター」や「黒子のバスケ」の主人公役の声優として活躍する小野賢章

さんによるトークライブ

■問い合わせ ウエルピア伊予 ☎983-4500

豊漁祭(たたきこみ)

■日時 5月5日(火)、8時～

■場所 伊予漁業協同組合

■内容 神事、伊豫之二名島扶桑太鼓(鼓若連)の演奏、もちまき、漁船パレードなど

■問い合わせ 伊予漁業協同組合 ☎982-0134

5月5日(火)～11日(月)は児童福祉週間

「世界には
君に輝く場所がある」

子どもや家庭、子どもの健やかな成長について考えましょう。



伊予市の魅力
ふるさと再発見

武智惣五郎像

たけちそうごろうぞう



伊予小学校の正門横に郷土の偉人の銅像があります。南伊予村の村長や県議会議員、初代伊予市議会議長を務め、大谷池の開発に尽力した武智惣五郎の銅像です。

当時の大谷川は、日ごろは水量が少ないにも関わらず、大雨が降れば洪水となり田畑の作物を流して人々を苦しめました。また、大谷川に沿った地帯には、約六百数十ヘクタールの水田があつて、付近の池から水を取っていました。日照りが続くと池の水は枯渇して干ばつを引き起こしていました。そこで彼は、大谷池の開発を考え、十年余の苦心を重ね、昭和七年から工事に着手しました。

当時は、今のような建設機械もなく、道具は主にトロッコ、いのこといったもので、ほとんどが手作業でした。そういった数々の苦難を克服し、一四年の歳月を掛けて、昭和二〇年三月に大谷池は完成しました。

その生涯を地域の発展に尽くした武智惣五郎。武智惣五郎像は、こうして今も、地域の宝である子どもたちの成長を見守っています。

参考文献『伊予市誌』『伊予市』『伊予市のくらし』伊予市教育委員会

広告

ユーズドショップ亀田

金・プラチナ高価買取 ブランド品販売

商品券・金券も買取

亀田質店

【営業時間】 am9時～pm8時

【定休日】 水曜日

大洲店 24-5700 (0893)

バイパス大洲南出入口(北只交差点)より旧56号線へ150m

広告

命の鍵を握っているのはシロアリです。

地震の際、シロアリ被害を受けた建物は倒壊の危険が増し、人命が失われる恐れがあります。



5年ごとに継続的なシロアリ防除を。

駆除・予防には最新式のベイト工法をお勧めいたします。

維持管理型ベイト工法

～環境にやさしい新時代のシロアリ駆除システム～

白蟻被害を巣から断つ!!

確実なシロアリ防除は65年以上の実績と信頼ある当社へ

友清白蟻

松山市内宮町513 ☎(089)978-2630

