

萩 ネットワーク

第2号 1995年3月

発行：萩・ネットワーク協会
〒758 山口県萩市大字江向510 萩市役所広報課内
☎0838-25-3131 FAX0838-26-5458

笠山虎ヶ崎の椿群生林は、約10ヘクタールの中に、2万5千本のヤブ椿が自生している。花の色は濃赤色、赤紫色、ピンクなどと多く、大きさも大輪、中輪、小輪がある。咲き方も猪口咲、平開咲、筒咲、ラッパ咲と、いろいろなタイプがある。毛利

2万5千本
笠山に自生

藩は笠山が萩城から鬼門の方角に当たると「お止め山」として樹木の伐採を禁止。明治維新後に伐採が始まり、その切り株から新しい芽が伸び出した。20数年前から雑木などの除去作業が続けられ、現在見られるような見事な群生林となった。



笠山虎ヶ崎の椿群生林（写真は萩市東浜崎の黒神迪幸さん提供）

赤く咲き乱れた椿が歓迎



講演する安達瞳子さん

「第五回全国椿サミット萩大会」が、二月二十三日と二十四日の二日間、萩市民館と笠山の椿群生林を主会場として開かれた。大会には、椿やサザンカを市町村の花木としている全国二百二の市町村の首長や日本ツバキ協会会員及び椿を愛する人々など約九百人が参加。各分科会を通して情報交換を行い、交流を

萩でサミット
全国から900人

深めた。大会前日には、日本ツバキ協会会長で「花芸安達流」主宰の安達瞳子さんが、萩市民館で「一輪の花」と題して記念講演を行い「萩市の笠山にある二万五千本あまりの椿群生林は、世界的に見ても、とても貴重なものです。美しい自然と歴史を持たれる萩市が、その象徴として椿を守り育ててお

られることに心から敬意を払います」とあいさつ。椿群生林を貴重な観光資源として生かすことを助言した。開会式では、大会会長の野村萩市長が「みなさんを心より歓迎します。世界でも有数の萩の椿群生林と明治維新の地を十分に堪能してください」とあいさつ。会場の萩市民館には、市内のツバキ愛好家が育てた約二百種類のツバキが花器に生けられ参加者の目を楽しませた。二十四日には、椿群生林で記念植樹が行われた。



椿の花のもとで郷土芸能を披露

椿まつりは3日間
多彩な催しで盛況
「第十二回椿まつり」
（萩市観光協会主催）が、
笠山の椿群生林で二月二十
五、二十六日と三月五日の
三日間、開催された。
郷土芸能の披露や椿の女
王コンテストなどのイベン
トが行われ観光客や子供連
れの市民などにぎわった。

1日も早い復興を

阪神大震災

市民ぐるみで支援

一月十七日早朝に発生した兵庫県南部地震は、阪神・淡路地区に未曾有の大震災をもたらした。五千四百人を超える尊い生命を奪い、二月にわたって現在もまだ、七万八千五百人の被災者が避難所で苦難な生活を送っている。

被災者のなかには、関東大震災について阪神大震災にも遭遇した秋市出身の駒澤三代さん（九十四歳）の「大震災に生き抜く体験」など、秋市出身の被災者の話が伝えられている。



各団体、市民が義援金を（写真は秋市役所で）

義援金は2,684万円に

秋市では、地震発生直後、被災者への支援の運動を、市内各団体、市民に呼びかけた。また被災地へは救援物資の運搬をはじめ、看護婦、救急隊員などの職員を派遣し救援活動にあたった。これまでに寄せられた義援金二千六百八十四万円は、次々に被災地へ送られる一方で、秋市に避難転入した十八世帯三十四人の被災者へも百二十二万円のお見舞金を送っている。（三月二十日現在）。被災地の一日も早い復興を心より願う。



「親切な人に助けられて」と手を合わせる駒澤さん

危機2度乗り越え

関東大震災
阪神大震災

秋市出身の駒澤三代さん

神戸市に住む駒澤三代さん（九十四歳）は、大正十二年（一九二三年）の関東大震災と阪神大震災で被災。いずれも生き埋めになったが近所の人に助けられた。駒澤さんは、十七日早朝、突然「ドン」という大音響とともに崩れた家屋の下敷きになった。すき間から、かすかに見える夜明けの日光差し。それだけを生きる望みに、助けを待った。「頑張れよ、今行くから」と、屋根瓦を破る音が聞こえたのは、何時間もたった。

神戸市東灘区で被災

秋市に疎開した68歳男性

地震は突然、ドン、ドン、ドンと襲ってきた。爆弾が落ちたようだった。被災直後は地獄絵図だった。みんな夢遊病者のように、ぼう然としてしまった。私の家は全壊したが、家族四人は無事だった。

近所の日本家屋が全壊し、三人が生き埋めになった。

ガレキに消えた「助けて」の声

奥さんは亡くなられていた。あちらこちらで「助けてくれ」と声かしていたが、我々にはどうすることもできなかった。声はだんだん

小さくなり、ついには聞こえなくなった。残念でならない。ガレキの中から聞こえてくる声が、今でも耳から離れない。今回の災害を

た。水はない。トイレもない。食事もない。電気もない。厳しい寒さの中で余震が襲ってくるたびに反射的に飛び上がってしまう。今

の秋市に疎開している。途方に暮れていた私達に、秋市の対応は完璧だった。住宅の提供はもちろん、身のまわりの小さなことまで配慮していただいた。とても感謝している。

亡くなられた方、遺族の方、大勢の被災された方を思うと、私の名前を出してほしくない。あの修羅場を考えると、私達は恵まれているのだから。



出羽 修さん

羽 修支部長）では緊急役員会を開き、会員の安否や被災状況の調査のため、約八百枚の往復はがきを郵送。三月十一日現在、百三十四名の返信あり。被災三十三人。所在不明二十七人。無事な人七十四人。

返信文の一部を紹介。▽

が ん ば っ て

負 け ない で

被災状況を調査

からたち会関西支部

「皆様には、たいへんご心配をおかけしました。私たちも復興に向け一生懸命頑張っています。今後ともご支援をお願いします。」からたち会関西支部（出



田中恒寿さん

田中さんは福栄村紫福出身の二十九歳。二十八日までの五日間、ボランティア

ボランティア体験

田中恒寿さん

京都大学大学院生の田中恒寿さんは、一月二十四日夜に車で被災地に入った。

活動に従事した。被災地の状況は、ことばで表現できない。食料がいつでも必要に到着するかなどの必要な情報が混乱して、はがゆい思いをした。そういう状況のなかで食事を手渡すとき「ありがとうございます。ご苦労さまです」と丁寧におじぎをされる人が多かった。被災された人のなかには、ボランティア活動に従事している人もあり頭がさがる思いがした。

港 栄さん。家は全壊したが家族は全員無事。妻と娘は江崎に、私は福地小学校の体育館に避難。借家が見つかつたので早く家族一緒に暮らしたい▽吉田荘作さん。タンスの下敷きになり、ガラスの飛散等で打撲。切り傷を受けたが、日常生活に異常なし▽永井忠さん。神戸市須磨区は北と南で大きく明暗を分けた。私は北の方で家財の損壊程度▽津守義夫さん。ガスの復旧作業に従事している。同級生の青木 顕さんが音信不通で心配している▽花岡賢之さん。私の家は住めるが親は長田区のため家屋が全壊。でもみんなで頑張っている▽宮内 徹さん。はがきで勇気づけられた。娘の衣類等も会員から送られて来た。

おわび
三月号の発行が遅れ、みなさまにご迷惑をおかけしたことをおわびします。

紙面の充実をはかり、愛される「萩ネットワーク」を目指して今後とも努力してまいります。
（編集員・小野宏修）

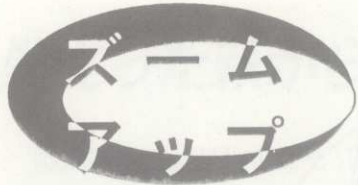

萩市出身の高橋公一さんが、中日新聞社がアマチュアスポーツ振興のために制定した中日体育賞の特別賞を受賞。
【2月11日の中日新聞を転載】

舞台裏から陸上支え



高橋 公一（たかはし・こういち）愛知陸上競技協会会長、日本陸上競技連盟理事、東海陸上競技協会理事長。東海広告社長。早大卒。1989年（平成元年）に勲五等双光旭日章（スポーツ振興功労）受章。その直後に胃がんの手術で胃の4分の3を切除したが復帰。山口県萩市出身。77歳。

「今後も陸上の発展と選手強化に精進したい」と話す高橋公一。愛知陸上競技協会会長。中日新聞本社で。

中日体育賞特別賞の高橋愛知陸協会長

「選手でなく、競技団体の役員が受賞するのは初めてのこと。まことにありがたいことです」

「優しい笑みが浮かんだ。役員が受賞するのは初めてのこと。まことにありがたいことです」

『今後も無理をせず
着実に貢献したい』

「今後も陸上の発展と選手強化のために、無理せず着実に進んでいきたい。ペテフらしく気負いのない抱負が自然に聞かれた。」

15年）、日本選手権で大会新をマークし優勝。戦争がなければ、この年に予定された「東京五輪」の代表となれるはずだった。戦後は、舞台裏から陸上を支える立場に。竹製のポールは自宅の物干しざおに転じたが、陸上に没頭する姿を見て、当時、小学生だった長男公比古（公比）は「お父さんの仕事は、陸上競技屋です」と答えたほどだった。

今では早春の風物詩となつた名古屋国際女子マラソンは、八二年（昭和57年）の中日名古屋スピードマラソン女子20歳が助走となつた。「増田明美選手（当時、千葉・成田高）とトミー選手（米国）が世界最高記録を出したことが強く印象に残っています。昨年は「わかしゃち団体の成功に貢献した。」

創立したばかり 魅力ある会に

九州指月会事務局長
にしはら きよし
西原 清

私と萩との関わり合いは、母が萩出身だったことにあります。萩といえば夏みかん。今でも印象に残っています。平安古に下宿して萩中学校に通学しました。短い期間でしたが、充実した毎日を感じました。

同窓会だより

風化しかけた記憶ですが、今なお耳に残る日本の潮騒、それは若人（わこうど）の励ましの唄であり、応援歌でもありました。それだけは間違いありません。

さて、萩高等学校の同窓会、九州指月会についてお知らせします。昨年秋、第三回目の九州指月会を開催しましたが、前回より少なく参加者三十名余りでした。参加者は福岡市と近郊の方です。三月早々に役員会を開き、反省会を含め第四回指月会の時期と場所の選定を取り決める予定です。私案ですが、行事が少ない六月ではどうかと考える次第です。出来るだけたくさんの方に参加して頂くにはどうしたらよいか課題です。



学校では夏が近づくと近くの橋本川で和船競争をしました。もう半世紀以上も前のことになりました。あれもこれも、うろ覚え、私の記憶は退色した写真。セピア色です。どなたか原色にしてくださいませんか。

てお知らせします。昨年秋、第三回目の九州指月会を開催しましたが、前回より少なく参加者三十名余りでした。参加者は福岡市と近郊の方です。三月早々に役員会を開き、反省会を含め第四回指月会の時期と場所の選定を取り決める予定です。私案ですが、行事が少ない六月ではどうかと考える次第です。出来るだけたくさんの方に参加して頂くにはどうしたらよいか課題です。



萩の伝統・世界の技術 ネットワークで交流を

東京都港区 川淵正臣



こんな夢を見た。実現できれば素晴らしいと思う。夢の内容は以下の通り。

☆☆☆☆

ニューヨーク芸術工科大学（実際にそんな大学があるのかな）の分校キャンパスが萩に出来た！

ニューヨークの先端の知識とあふれるパワー。萩の伝統と感性。両者が人とコンピュータを介して結ばれてゆく（このところが、たんなる誘致と峻別される点である。つまりミノかもれない）。

その場合、芸術工科の分野

野であることは、萩の土壌に似つかわしい。しかもチマチマとまとまった単独型ではなく、ネットワーク型の分校スタイルも、実は気に入っている。

政治や経済が海外対国内、中央対地方と、ややもすると対立的なのに比べると、この分野は少し異なっている。目指すはローカルでありながらインターナショナルな存在である。

かつて能も茶も歌舞伎も、今日伝統と称されるものも、その興（おこ）りは時代のアバンギャルドだった。

歴史を訪ね風景を愛（め）でる人達に混じって、新しく何かを創ろうという人達が集まってくる……。

☆☆☆☆

と、ここで夢からさめた。実現出来たとすれば、その有形無形の経済効果とやらも、総資産は投下資本を優に越えるような気もするのだが、それにしても、この「夢の相場」。いかほどになるのだろうか。（49歳）

パソコン通信「萩ネット」は1989年8月に開局。シスオペは熊谷美術館長の熊谷五右衛門さん。「パソコン通信のマナーを守る人であれば誰でも大歓迎しますよ」。入会手続きは、GUESTで入り入会案内を参照。会費は無料。24時間運用。

「萩ネット」

3回線でアクセス可能。
2400BPS
☎0838-25-7455
☎0838-25-7456
9600BPS
☎0838-25-7778

萩焼まつり

第五回萩焼まつりが、五月一日から五日まで、萩市民体育館で開催されます。萩焼まつりは、観光と焼き物のまち萩の春の一大イベントとして、年々観光客にも知られるようになり、昨年は約六万人の人出でにぎわいました。

【とき】五月一日～五日
【時間】午前九時～午後五時（五日は四時まで）

【ところ】萩市民体育館
【内容】萩焼即売会、萩特産品即売会、ロクロによる作陶実演と希望者の作陶体験（有料）。抹茶の接待（有料）。

【問い合わせ】萩焼まつり実行委員会事務局（☎0838-25-11750）。

大井浦漁業協同組合 味にこだわる「うに維新」 3000円 「ちりめん」いりこ他 ☎28-0311	荒川蒲鉾店 日本海の「エソ」が主原料、 冷凍すり身無し 浦鉾1本3000円、 350円、4000円 ☎22-0377	新英産業株式会社 萩の想いで萩焼きの キーホルダーを 1個 500円 ☎0839-23-2663	（株）大つち 創業明治初年 萩の海で育つた 「大つち」の海産物 ☎22-0846	JA萩 萩で育つた夏蜜柑 甘夏サンフルーツ 夏みかんゼリー 200円 ☎22-3737	井町商店 「トライイン」笠山 萩の海物 いか一夜干し 8500円 ☎25-5081	松栄堂 鮎に夏みかんの薫りと 餅を合わせた 一文字で巻いた 萩銘菓「毛利の殿さま巻き」 ☎25-9838	（株）末益蒲鉾店 伝統と味にこだわり 超特製銀浪 4300円他 萩美人大 3500円他 ☎22-1567	JA明木 昔の手法 麦味噌 1kg 3500円 醤油味噌 1kg 4100円 醤油風味「マ」100g 1300円 ☎55-0311	（株）松光山 栄光 窯変がもたらす 微妙な美しさを 磨き上げました ☎28-0112	萩焼窯元 鳳洲山 萩焼きの素朴な暖かみが みなさんのご愛顧をいた だいています ☎25-8478	（株）青藤海産 創業安政二年（1855年） 新鮮な日本海の魚 煮干し類・丸干し・その他 ☎22-0044	マルハギ物産（株） 夏みかんと橙を主原料に 橙菓子・マーマレード 橙酢他 ☎22-3063
--	---	--	--	---	---	---	--	--	--	--	--	---

生きる証指先で

切り絵に熱中

う え だ と よ は る
上 田 豊 治 さ ん



二人三脚の記録「あすなろ」には思いがけい

萩市中小畑の上田豊治さん(二十五歳)は、三歳のときに自閉症と診断された。県立宇部養護学校高等部三年生のときに授業で切り絵と出会った。卒業後は萩市に帰り地元で二年間働いた後、本格的に切り絵に取り組みはじめた。細密にカッ

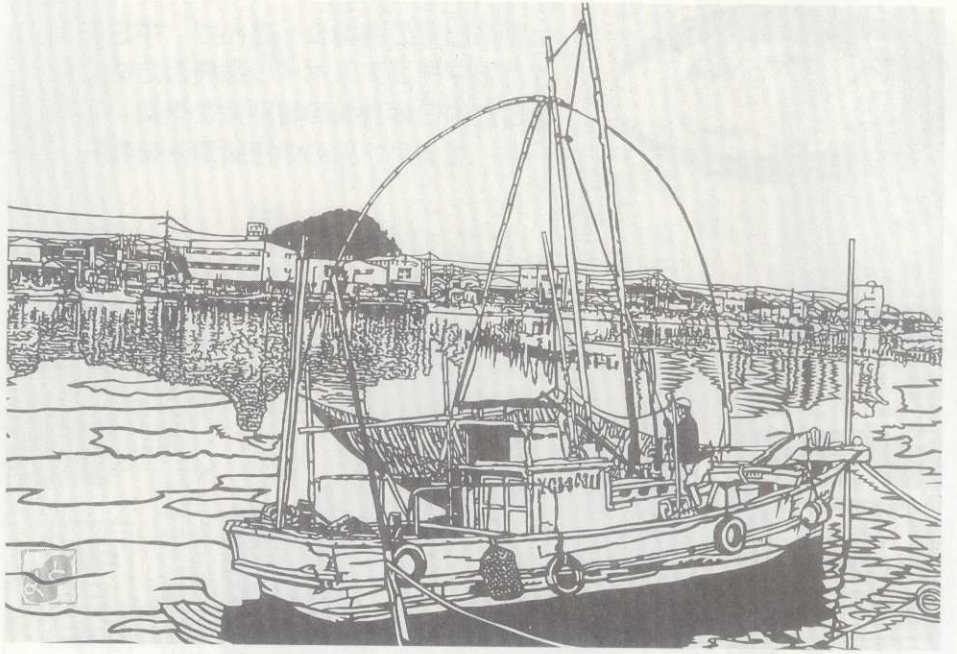

作品はどれもカッターナイフで切り取ったとは思えないほど精密な仕上り

アルバム「あすなろ」は、幸子さんが撮り続けた豊治さんの成長記録。「写真を見てると辛かったことより楽しい思い出が蘇ります。私の心を育ててくれた豊治に感謝しています。これからも二人三脚で歩んで行きます」。

母親の幸子さんは「切り絵は、この子にとって生きていく証です。豊治が切り絵で多くの人と出会い、みんなに囲まれて暮らせるようになればと願っています」。

切り絵は、下絵を書いたトレーシングペーパーを黒のケント紙の上に置き、下絵の線や陰の部分だけが残るようにカッターナイフで切り取って作成する。絵を描く能力に加え、根気と指先の器用さが要求される。

トされた作品は、昨年の山口県障害者希望芸術文化展で最優秀賞を受賞するなど高い評価を得ている。「切り絵が好き。みんなに見てもらおうと嬉しう。頑張ります」と豊治さん。

185億7800万円 一般会計7年度当初予算

萩市の平成七年度一般会計予算は百八十五億七千八百万円。主な新規事業は次の通り。

- 【活力ある地域づくり】国道一九一号整備調査(御許町交差点付近)▽中央公園整備構想の策定▽主要観光地駐車場整備調査
- 【身近な環境づくりのため】生活環境基盤整備▽越ヶ浜地区漁業集落排水施設整備調査(明神池の汚濁防止)
- 【安心して暮らせる生活づくりのための福祉、保健、医療等の充実】見島高齢者生活福祉センター整備▽山田保育園建設(白水、玉江両保育園の統合)
- 【心豊かな人づくりのため】の教育・文化・生涯学習の振興▽越ヶ浜中学校新築▽市立図書館改修▽萩市芸術祭開催(十一月)
- 【個性ある萩づくりのための歴史的・文化的遺産の保存と活用】国史跡・木戸孝允旧宅保存修理▽文化財活用事業(旧湯川家などの公開)▽大名行列備品復元調査(古萩町大名行列の復活継承)
- 【交流と若者定住づくりのための施策】いきいき交流センター建設(マリナー萩に交流拠点を建設)
- 【市民のための広報機能の充実】コミュニティFM放送出資▽市民便利帳作成
- 【明日の市勢づくりのため】の対応▽長期展望策定事業

長期展望に アイデアを

萩市では市役所内に「長期展望策定本部」を設置し、平成八年度から向こう十年間のまちづくりの指針をまとめる作業に着手しました。二十一世紀に予想される社会・経済環境の変化に対応した「萩」を築きあげるため、今後、みなさんからの自由な

ご意見やアイデアなどを募集する予定です。その時は必ずお知らせし、賞も考えておりますので、ご意見・ご提案等をお寄せください。問い合わせは、萩市役所企画課(☎0838-25131 31内線224)。

萩看護学校が完成

山口県萩看護学校が三月二十二日に竣工。同校は山口県が地域医療の担い手を育成しようと、昨年二月から萩市堀内菊ヶ浜(旧堀内母子寮跡)に建設を進めていたもの。四月から六十五人が未来



菊ヶ浜に完成した萩看護学校

「水の郷」に認定

国土庁が水を生かした優れたまちづくりを認めた。萩市が選ばれたのは、市街地を流れる延長二・六キロの運河、藍場川を「歴史的景観地区」に指定し、自然石を利用した橋への架け替えや昔ながらの洗い場の整備など歴史的たたずまい

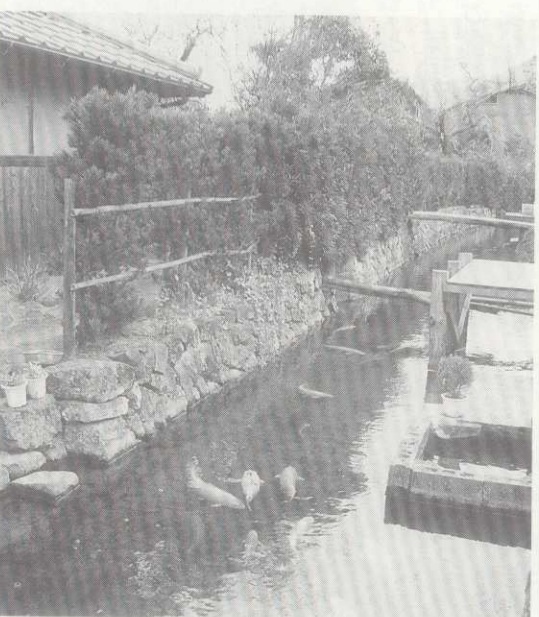

歴史的たたずまいを残す藍場川



「お待ちしております」と新野さん(左)

私のお店

東京都港区六本木
コットン ファイブ
COTTON FIVE
しんの
新野 ていさん

東京都港区六本木5-9-14。第7ビレッジビル2階。☎03-3408-0778。「今年の7月で10周年になります。夜8時~朝4時までオープン。気さくなカラオケスナックです。萩の話で盛り上がりましょう。チャージは1人が4千円。ボトルキープは1万円です」。萩市橋本町出身。37歳。



地下鉄日比谷線六本木駅下車し六本木交差点から徒歩3分。

老朽化した萩市立病院の移転改築問題を検討してきた市立病院整備検討委員会(会長・山縣喜一萩商工会議所会頭、二十人)は、二月二十八日、最終答申をまとめ野村市長に提出した。答申では、現在の堀内地区から川外地区の適当な場所に移転新築し、結核医療主体の病院から一般病院への転換を図るため、診療科目は、現在の内科、呼吸器科のほか新たに外科、整形外科を設ける。一般病床百、結核病床十五、伝染病十の百二十五床で運営するなどを求めている。答申を受けて萩市では、市立病院建設準備室を設置し、平成十年の開業を目標に改築事業に着手する。

スポットライト 27カ国をきままに 58歳からひとり旅

萩市雑式町の佐古市郎さん(七十三歳)は「世界中の歴史ある町をこの目で見たい」と五十八歳から「ひとりっきりのケチケチ世界旅行」をはじめた。これまでにヨーロッパや東南アジアを中心に二十七カ国を訪問。トレーナーにジーパン

佐古市郎さん

姿でカメラと手帳だけを持って、ひとりでブラブラ歩く。訪れた町が気に入れば何日でも滞在する。「ホテルもその日にさがすし、のんきなもんですよ」。気ままな旅行だから、いつ帰るかも決めない。ヨーロッパが気に入る、九カ月間滞在したこ



3年前に訪れたスイスのマッターホルンをバックに

とって友人達に送っている。ユーモアのある文章と写真入りで、なかなか好評。「今年はアフリカに行きます。味噌汁とお茶漬が食べたくなったら日本に帰ってきます。やっぱり自分の国が一番いいですからね」。

みんなの広場

◇知名度アップを 恩村顕信さん

大阪府池田市・54歳
「ふるさと萩」といえば、すぐに指月山を思い出し、私は兵庫県の外資系の製薬会社、日本ペーリಂಗーインゲルハイム(株)に勤めています。社内報で萩を紹介しました。

萩ネットワーク協会の会員のみなさんが、それぞれ所属しておられる団体、会社、地域社会のさまざまな

情報誌などに萩を紹介する記事を投稿されれば、萩市の知名度は上がるのではないのでしょうか。

◇多彩な情報望む 中山光夫さん

大阪市北区・60歳
萩のことを教えていただく良い新聞の発行を喜んでます。紙面に掲載する希望を書いてみます。

▽現在の萩のホテル、旅館、民宿の紹介

▽家宝拝見(旧家の家宝の紹介)

▽知っていますか(長老による萩の昔話)

▽先生お元気ですか(隠居をしておられる各学校の先生の近況)

▽学校訪問(現在の各学校の近況報告)

写真を多く載せて萩のトピックニュースも良いと思います。

みなさんの自由なご意見をお待ちしています。電話、郵送、FAXでお寄せください。(連絡先は表紙に掲載しています)

観光ガイド

- 定期観光バス ご予約・お問い合わせは防長交通萩営業所 (☎0838-22-3816)
- 観光場所……指月公園・松陰神社・東光寺・萩焼窯元・明神池・城下町
- 発車時刻 (所要時間1便～4便約4時間20分・5便約3時間)

便数	1	2	3	4	5
出発					
萩センター	▲8:30	10:15	※11:25	12:40	※15:00
東萩駅	▲8:35	10:20	※11:30	12:45	※15:05

○※は3/16～11/25まで、▲印は3/16～11/25及び1/1～1/4まで運行。他は年中運行。
○4便ご利用の方で希望者には城下町をご案内します。5便は城下町コース。

- 料金 大人 1便 1,960円、2～4便 2,760円 5便 2,160円
小人 1便 1,230円 2～4便 1,630円 5便 1,330円
(指月公園・東光寺・菊屋住宅・史料館又は松陰歴史館の入館料含む)
但し2・3便の昼食(萩観光ホテル)は別途申し受けます。

■貸切バス (申し込みにより随時運転)

- マイクロバス (28人乗り・ガイド付) ●大型バス (55人乗り・ガイド付)
- 4時間コース 61,000円 4時間コース 77,000円

■貸切タクシー観光コース

コース	所要時間	貸切料金			観光コース
		特定大型ジャンボタクシー	中型(5人)	小型(4人)	
A	2時間以内	円	円	円	松陰神社-伊藤博文旧宅-松陰誕生地-東光寺-木戸孝允旧宅-高杉晋作旧宅-武家屋敷-萩城跡
維新	2時間30分以内	16,250	12,750	10,250	松陰神社-伊藤博文旧宅-松陰誕生地-東光寺-木戸孝允旧宅-高杉晋作旧宅-武家屋敷-夏みかん土堀-厚狭毛利屋敷-萩城跡-藍場川
B	3時間以内	19,500	15,300	12,300	松陰神社-伊藤博文旧宅-松陰誕生地-東光寺-木戸孝允旧宅-高杉晋作旧宅-武家屋敷-萩城跡-反射炉-明神池-笠山-藍場川

懐かしい春に

里帰りしませんか

- ガイド料
- 大型・マイクロバスの場合
2時間まで 5,500円
1時間増す毎に1,000円
- 乗用車の場合
2時間まで 3,500円
1時間増す毎に1,000円

★お問い合わせは…
萩市観光協会へ
☎(0838) 25-1750

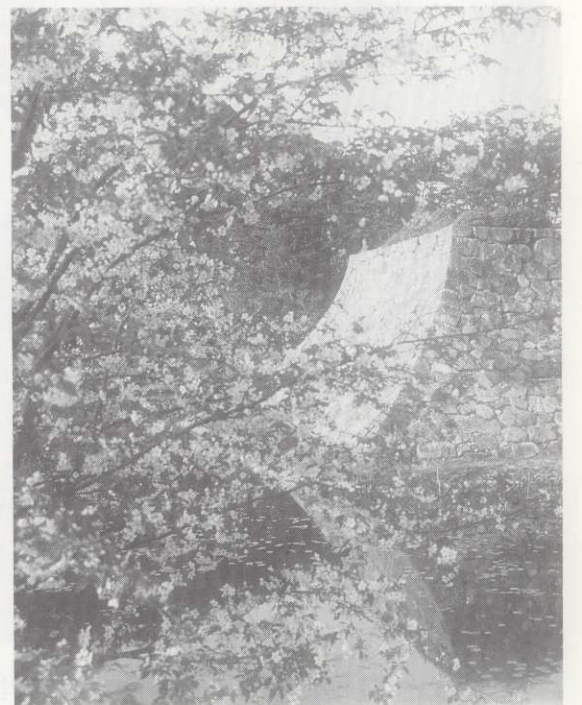

萩旅館協同組合会員一覧表

萩の市外局番は(0838)です

旅館名	電話番号
萩の宿常茂恵	22-10150
中村旅館	22-10303
ホテル好日館	22-10868
旅館一三三	22-10123
萩グランドホテル	25-11211
ホテルニュー高木	22-10065
パークインまるふく	22-10325
旅館鶴の湯	22-11408
長谷川旅館	22-10450
小田旅館	22-10511
ホテルオレンジ	25-15880
萩トラベルイン	25-12640
丸山荘	22-11968
ホテル田中	22-11753
国民宿舎萩浦荘	22-11251
萩本陣	22-11522
ステーションホテル萩本陣	22-11788
藤田旅館	22-11063
芳和荘	25-13470
萩ロイヤルホテル	25-19595
千春庵	22-11036
北門屋敷	22-11752
国民宿舎城苑	22-11399
萩城観光ホテル	25-11771
菊ヶ浜観光ホテル	22-11379
富田旅館	22-11002
重枝旅館	22-11053
民宿ふじわら	22-11161
楽天池	25-11012
萩観光ホテル	25-11021
笠山観光ホテル	25-11031
萩たなかホテル	25-11001
赤崎観光ホテル	23-11034
湯免観光ホテル	0837-11456
H・ミレ・オ・マール	0838-711456

お問い合わせは萩旅館協同組合

東萩駅前案内所	22-17599
記念館案内所	26-2230

情報アラカルト

一 関 東 地 区

- ◆萩焼作家の個展
◇日本現代工芸美術展
田中秀男、中村真一、松野龍司、吉賀将夫ほか萩焼作家の作品が展示されています。
と き 3月26日(日)～4月4日(火)
と ころ 東京・東京都美術館
- ◇茶陶 三輪栄造展
と き 3月29日(水)～4月4日(火)
と ころ 東京・日本橋高島屋美術画廊
- ◇「やじるし展」萩焼作家 濱中月村
と き 4月12日(水)～4月26日(水)
と ころ 東京都港区・ギャラリー サカ
- ◇游名会(萩焼作家・三輪和彦出品)
と き 4月18日(火)～4月24日(月)
と ころ 東京・日本橋三越本店 6F 特選画廊
- ◇小田光治作陶展
と き 4月19日(水)～5月1日(月)
と ころ 横浜市・横浜そごう工芸サロン
- ◇止原伸郎作陶展
と き 4月20日(木)～4月25日(火)
と ころ 東京・池袋東武百貨店
- ◇萩風会の8人展
萩焼作家8人(岡田裕、小田光治、金子信彦、兼田佳炎、中村真一、納富晋、松野龍司、松村拓夫)が出品します。
と き 4月26日(水)～5月2日(火)
と ころ 東京・日本橋高島屋美術工芸サロン
- ◇坂高麗左衛門展
と き 6月22日(木)～6月27日(火)
と ころ 東京・日本橋高島屋
- ◇三輪龍作「黒陶 騎士の休息展」
と き 6月6日(火)～6月11日(日)
と ころ 東京・日本橋三越6階美術部画廊
- ◆ふるさと山口就職ガイダンス'95
と き 4月27日(木)午後2時～(受付は午後1時～2時)
と ころ 東京・中野区中野サンプラザ3F 鳳凰の間
山口県内の企業ガイドブックの配布。リクルート(株)の就職問題専門家による実践的な講演。山口県職員による学生支援対策・ふるさと山口企業合同就職説明会の案内などの講演があります。
- ◆(仮称)やまぐちラブコールフェア'95
と き 4月27日(木)午後4時30分～
と ころ 東京・中野区中野サンプラザ 飛鳥の間
都内及び周辺に住む山口県出身者で来春卒業予定の大学短大生を対象に、山口県への思いとUターン就職への激励のためのパーティ。会費は無料。ゲスト 智ノ花園(予定)
- ◆姉妹都市・下田市「第56回黒船祭」
萩市と下田市は、昭和50年10月に姉妹都市の盟約を締結し、これまでにお互いに交流を深めてきました。黒船祭には、萩市からも多くの関係者が訪問します。また、期間中には三尺玉、手筒火花などの大花火大会も行われます。
と き 5月15日(月)～5月18日(木)(15日は前夜祭)
と ころ 静岡県下田市
- ◆第41回全国郷土の物産と観光展
と き 5月9日(火)～5月14日(日)
と ころ 東京・三越日本橋店7F
山口県内の特産品の販売と観光PR
- ◆おいでませ山口県デー
と き 5月12日(金)午後6時～
と ころ 東京ドーム
プロ野球公式戦日本ハム対ダイエーの試合を活用して山口県のPR及びイメージアップを行います。観戦希望者にはチケットを無料配布します。
連絡先 山口県東京物産観光事務所 03-3231-1863
- ◆山陰・山陽の物産と観光展
と き 5月下旬(6日間)
と ころ 大丸東京店
中国5県の特産品の販売と観光PR
- ◆からたち会関東支部
第24回からたち会関東支部総会(新入会員入会歓迎会)
と き 6月3日(土)午後3時～
と ころ JR高田馬場駅・千代田平安閣

一 関 西 地 区

- ◆萩焼作家の個展
◇茶陶 三輪栄造展
と き 4月6日(木)～4月11日(火)
と ころ 京都市・京都高島屋
- ◆大阪指月会
大阪指月会総会を次のとおり開催します。今年は、ちょうど第50回記念となります。
と き 4月29日(土)正午～
と ころ 大阪府高石市・羽衣荘
- ◆たちばな会関西支部
たちばな会関西支部総会を次のとおり開催します。
と き 6月4日(日)正午～
と ころ 大阪心斎橋・太成閣
- ◆からたち会関西支部
第23回からたち会関西支部総会を次のとおり開催します。
と き 6月10日(土)午後6時～
と ころ 大阪市北区・豆狸(まめだ)

一 中 国 地 区

- ◆萩焼作家の個展
◇「茶の湯の造形展」・田部美術館大賞展
岡田裕、柴田武師、中村真一、松村拓夫、棕原佳俊ほかの萩焼作家が出品します。
と き 4月29日(土)～5月29日(月)
と ころ 松江市・田部美術館
- ◇「茶の湯の造形展」・田部美術館大賞展 巡回展
岡田裕、中村真一、松村拓夫、棕原佳俊、柴田武師ほかの萩焼作家が出品します。
と き 6月13日(火)～19日(月)
と ころ 広島市・広島そごう

一 九 州 地 区

- ◆萩焼作家の個展
◇岡田裕の個展
と き 6月14日(水)～6月19日(月)
と ころ 福岡市・博多玉屋

一 海 外 情 報

- ◆萩焼作家の個展
◇兼田昌尚展
と き 5月2日(火)～6月3日(土)
と ころ ニューヨーク・ガスクラークギャラリー

一 山 口 県 関 係

- ◇山口県物産展
と き 5月3日(水)～5月9日(火)
と ころ 宇部井筒屋
- ◆萩焼作家の個展
◇伝統工芸新作展
岡田裕、兼田三左エ門、兼田佳炎、厚東建信、坂高麗左衛門、玉村登陽、止原伸郎、納富晋、野坂康起、波多野善哉、松村拓夫、三輪栄造、三輪休雪、山影陶道の萩焼作家が出品します。
と き 5月24日(水)～6月4日(日)
と ころ 下関市・下関市立美術館
- ◇「花器展」萩焼作家 濱中月村
と き 6月6日(火)～6月13日(火)
と ころ 山口市後河原・ラ・セーヌ
- ◇「やじるし展」萩焼作家 濱中月村
と き 6月6日(火)～6月13日(火)
と ころ 山口市河原・赤れんが
- ◇日本現代工芸美術展 巡回展
田中秀男、中村真一、松野龍司、吉賀将夫ほか萩焼作家の作品が出品されています。
と き 6月13日(火)～6月18日(日)
と ころ 山口市・県立美術館

一 萩 市 関 係

- ◆第5回萩焼まつり
と き 5月1日(月)～5月5日(金)
と ころ 萩市民体育館
萩市内の萩焼販売店が、体育館に集合して即売します。また、期間中まつり協賛店で萩焼を購入されると割引が受けられます。
- ◆第12回全国一斉ウォークラリー山口県萩大会
と き 5月21日(日)
と ころ 明倫小学校をスタート、ゴールとして萩市内で行われます。

- ◆第2回ガラスとライブの夕べ
と き 4月9日(日) 午後3時～午後9時
と ころ 萩ガラス工房
ガラス楽器と琴の共演やライブが行われます。会費は3,000円で当日受付可。
問い合わせは萩ガラス工房 0838-26-2555
- ◆萩ガラス中島九州男作品展
と き 5月13日(土)～19日(金)
と ころ 山口市白石1丁目福寿堂2階「ギャラリー治平」
問い合わせは「ギャラリー治平」0839-24-5094

一 テ レ ビ

- ◆「九州山口旅図鑑・るり色の砂時計」第21回(萩・旅情街いっぱい)九州地区で放送。
放送日時 KBC OAB KAB= 3月26日(日) 昼0時15分～55分
NCC= 3月30日(木) 深夜1時～40分
KKB= 3月31日(金) 深夜0時～1時
萩の町並み、萩焼などが紹介されます。
- ◆萩のコマーシャルが放送されるよ!
福島県内のテレビコマーシャルに萩が放送されます。これは、福島・福岡の航空便を利用して萩へ旅行に行くというコマーシャルです。
放送日時 4月中旬～

一 書 籍

- ◆春夏萩冬(近代文芸社) 1,800円
萩市在住の写真家・下瀬信雄さんがファインダーから垣間見た世相をつづったエッセー。
- ◆萩出身で日本大学・国学院大学を開学した山田顕義を書いた本
◎剣と法典「小ナポレオン・山田顕義」 古川薫著(直木賞受賞作家)(文芸春秋社)1,500円
◎志士の肖像 上・下巻(吉川英治文学賞受賞) 早乙女貢著(東京新聞出版局)
- ◎抵抗の器 もりたなおる著(文芸春秋社)
- ◎後生怖るべし もりたなおる著(講談社)
- ◆幕末の青春譜 長州暴走 古川薫著(KKベストセラーズ) 1,200円
- ◆市民革命の先駆者 高杉晋作 小林良彰著(三一書房) 2,000円
- ◆吉田松陰 門下生の遺文 一坂太郎著(世論時報社) 2,000円
- ◆維新のふる里 萩の風景と人物続編 松本二郎著(萩市郷土博物館友の会) 1,100円
- ◆萩・津和野に消えた女 西村京太郎著(祥伝社) 760円
- ◆久坂玄瑞遺墨 東行庵 500部の限定販売(東行庵) 4,500円 問い合わせ0832-84-0211
- ◆松陰語録(第2部) 山中鉄三著(徳山大学名誉教授)(自費出版) 2,500円 問い合わせ 0834-28-3696
- ◆萩市の陶芸情報誌「陶子(とうし)」第10号(ぎやうりい彩陶庵) 500円 問い合わせ 0838-25-3100
- ◆緋が走る 原作・ジョー指月、漫画・あおきてつお(集英社) 500円 萩焼に取り組む若き女性を主人公にしたコミック(第6巻まで既刊)。
- ◆曲線遥かなり 近藤清美著(自費出版)萩城跡等萩市について書かれています。問い合わせ 神奈川県秦野市 近藤(0463-75-2480)
- ◆新橋ステーション(鉄道史伝) 上田廣著 萩出身で鉄道の父である井上勝を書いた本。(大正出版社)1,200円
- ◆松陰と女囚と明治維新 田中彰著 歴史変革のリーダー、その知られざる人間像。(NHKブックス)780円
- ◆明倫小学校百年誌及び増補版(萩市立明倫小学校同窓会)昭和60年に明倫小学校創立100周年を迎えての記念誌。上装丁版1冊3,000円 並装丁版1冊2,000円 問い合わせ 明倫小学校 0838-25-2166
- ◆平成4～6年度山口県教育委員会指定「ふるさと学習研究推進校研究報告書」(山口県立萩商業高等学校)ふるさと自然・歴史・文化・経済等を調査した3年間の教育研究報告書。限定販売 50部(実費)問い合わせは山口県立萩商業高等学校 0838-22-0232
- ◆萩藩閩閩録(全6巻)60,000円(徳山市・マツノ書店)毛利家とその家臣に伝わる古文書や家系譜を集大成。問い合わせはマツノ書店 0834-21-2195

募 集

- ◆萩ネットワークの購読者を募集します。隔月の年6回、本紙をお届けします。会費(年額)一般会員2千円、特別賛助会員1口1万円です。
- ◆萩ネットワーク協会では、日本各地で行われる萩市や山口県に関する情報を収集するため、ボランティア特派員を募集しています。
- ◆申し込み・問い合わせ
萩市広報課内 萩ネットワーク協会
☎0838-25-3131
FAX0838-26-5458
※紙面へのご意見や情報をお待ちしています。

各交通機関予約先	機 関 名	予約電話番号	行 先
	宇部空港	0836-33-1221	東京、大阪
	石見空港(益田市)	0856-23-7733	東京、大阪
	防長高速バス	0834-32-7733	東京、大阪、名古屋
	JR東萩駅	0838-22-0271	—

萩市の人口

平成7年2月28日現在
人 口 49,224人
(男性 22,562人 女性 26,662人)
世帯数 18,293世帯