

母さんが節電？

先日、母さんがこんなことを口にした。何やら、ご近所でもいろいろと話題になっているらしい。

『ねえ、たかしも知ってるとは思うけど、原子力発電所の運転停止で日本中が電力不足になるらしいわね。北海道だって例外じゃないのよ。泊原発の運転停止や火力発電所の定期点検で、十分な電力供給ができないみたいだから。今年の夏は節電しなきゃ。』

『一昨年の夏を覚えてる？その年は日本中で猛暑が続いてたくさん電力を使ったの。もしも今年、その時と同じように電力が使われたら、一時的に電力供給が停まってしまうことも考えられるの。そうならないよう、北海道では、事業所・一般家庭で7%以上の節電が必要なんだって。』

『でもね、母さんにはピンとこないのよねえ。○○○ワットだとか○○%だとか言われても……。節電メニューはいろいろあるけど、何がどれだけ効果があるのか分からないし、同じ7%でも家族構成や居住環境によっても取り組むことが違ってくるんじゃないのかなって。それにお隣さんみたいに日頃からきっちり節電しているお宅にとってはこれ以上どう節電しろっていうの、なんて余計な心配までしたりし

■節電期間とポイント

地域によって違いはあるけれど、7月から9月いっぱいまでは、節電が必要な期間よ。それと、一般家庭では夕方(18時～20時)が電気の使用が最も多くなるから特に注意してね。

「お父さん、昼間からトイレの電気つけないのっ！」
「ごめん、ごめん、ついクセで…」

「みんな、夕飯よ～。
お部屋の電気、消してからきてね」

削減率 **7%**
50W
節約電力

照明

日中は照明を使わないこと。それから、夜間は照明をできるだけ減らしてね。使っていない部屋の照明は必ず消すのよ。



節電方法はたくさんあるけど、「あれもやれ、これもやらなきゃだめよ」なんて言わないわ。何でもかんでもやろうとしたら、結局どれも中途半端になってしまふことだってあるもの。それよりも、日頃から「これならやれる、続けていける」って思うものを集中的にやるのも良い考えだと思うの。

だからここでは、簡単に始めることができる基本メニューを紹介するわ。「なあんだ、これなら知ってる」と思うでしょうけど、実際に節約できる電力(W)や削減率(%)は意外と知られてないわ。それを知っておくことで、気持ちも前向きになれると思うの。

母さんの、
すぐにもできる
6つの節電術

て…。

『だからね、始めから数字にこだわる必要はないと思うの。今の生活の中で、もう一歩踏み込んで「自分たちにできることは何だろう」って考えてみることもが大事なんじゃないかしら。』

『それからね、肝心なのは気持ちよ。最近、いろんな節電術が紹介されているでしょ。どれもなるほどなって思ふものばかりだし、アイディア商品もあつたりして。でも、どれだけいろんな節電術を知っていても、ここぞという時に実践しないと何の意味もないんだから。何をするかは人それぞれだけど、日頃からどれだけ節電意識をもって過ごせるかどうかが一番重要なことだと思つわ。』

『じつ…少しは母さんの話わかった?』
『だったら、ひろしを呼んで来て。それから、和室でテレビつけっぱなしでイビキかいてるお父さんも。これからは家族団らんで話す機会を増やしましょう。節電にもつながるし。』

母の節電に対する意識が変わり始めた。これからちよつと口うるさくなるかもしれない。でも、家族で協力しあい、一つの目標に向かって取り組むことも、たまにはいいかな。僕たち一人ひとりにできることは、ほんのわずなこと。でも、みんなの行動が積み重なれば必ず大きな節電につながり、この夏を乗り越えられる…。そんな気がした。

「たかしっ!、このジュースちょっとしか残ってないんだから、飲みきっちゃいなさい!」

「お父さん!今、居眠りしてなかった?テレビか寝るか、どっちかにしなさい。本当に悪いクセなんだから」

「お父さん、アイス選ぶのにそんなに時間かけないで!」
「ごめん、ごめん、ついクセで」

「ひろし~!ちゃんと消せないんだったらリモコン取り上げちゃうぞ~。」
「お父さん!それは冷蔵庫のコンセントだってば~」

25W % 待機電力

リモコンのある家電は、必ず主電源を切つてね。長時間使わないものはプラグをコンセントから抜くと効果的よ。



15W % テレビ

テレビによっては省エネ設定にしたり、画面の明るさを下げるといいわ。電源は本体のスイッチを切つてね。



19W % 冷蔵庫

設定は「強」から「中」に。扉を開ける時間をできるだけ減らすといいわ。食品はあまり詰め込み過ぎないようにね。



母さん新聞

恵庭市 市役所も節電実施

6月12日から本格実施

市役所でも節電を始めたんです。全庁共通の取り組みや、各部が独自で取り組むものもあるみたいで、これまで以上に徹底しているそうよ。以前から取り組んでいるものもあるけど、主なものを紹介するわ。積極的に取り組んでほしいわね。

市の節電対策

①照明

- 始業前は消灯(状況に応じ、点灯あり)
- 昼休みは窓口以外消灯

恵庭市

6月21日、市のエネルギー対策協議会が、市民に節電を呼びかけるため「市民行動計画」を市長に提言したの。

市長に提言、エネルギー対策協議会

市民の皆さんも協力を



提言書を手渡し、市民に節電を呼びかける吉田会長

提言は①必要のない照明は消しましょう②長時間使わない電化製品はコンセントを抜きましょう③テレビやパソコンの画面の明るさを抑え、省エネモードにしましょう④冷蔵庫の温度設定を控えめにしましょう⑤使用電力量の大きくなる傾向がある午後6～8時の使用電力量を減らすよう心がけましょうの5項目よ。これを受けた原田市長は翌日の記者会見で市民に協力を呼びかけるメッセージを発信したの。一人ひとりが節電を意識して生活して、全体で大きな節電につながればと思っわ。

- 勤務空間の一部を消灯
- ノー残業デーを徹底
- トイレの消灯
- 使用していない部屋などの消灯

②電化製品

- 各種電化製品の節約使用
- ジェットタオルの使用禁止
- エレベーター

③エレベーター

- 事情がある以外の使用は禁止
- 空調設備
- 運転時間を1時間15分短縮

④空調設備

- O A機器
- 省エネモード使用を徹底

⑤O A機器

- 電源オフ・スタンバイなどをこまめに行う
- 退庁時、主電源オフの徹底(PCはコンセントをはずす)
- エコタップで待機電力削減

このほか、各部独自の取り組みもあるわ。詳しくはホームページにも掲載中よ。

「母さん！ちょっと来てくれ。トイレの節電操作、どうやるんだ？」
「やだっ、お父さん！用済ませてから呼んでよ！」

「母さん、最近チャーハンとか多くないか？」
「気のせいですよ。お父さん」

「たまには炊きたて食べたいなあ」
「今度からお父さんがご飯つくる？」

3% 炊飯器

25W
早朝に1日分まとめて炊飯。残ったご飯は冷蔵庫に保管するのよ。朝が苦手な人は、タイマー機能を使ってね。



1% 温水便座

9W
保温・温水のオフ機能とタイマー節電機能を使っ
てね。外出などで長時間使わない時はプラグをコンセントから抜くのよ。



ここで紹介した6つの節電メニューの削減値は、在宅世帯の日の平均消費電力を基礎に、資源エネルギー庁が推計したものなの。あくまで目安よ。家電の性能などで削減値が前後する場合もあるけど、効果があることは確かよ。

aのクロス

タテのキー

- 1 ○○○燃料、○○○ガス、○○○リンなどがあります
- 2 暑さに負けない○○ (tough) な身体をつくりましょう
- 3 過度の電力使用は、○○○○効果ガス増加の原因にもなります
- 6 畳と○○○の和室は涼しさを感じさせます
- 8 母さん！ちょっとあおいでくれ！
- 10 最近LED(エル○○ディー)電球に買い替えるお宅も。ちょっと高価ですが、長い目で見ると電気料金もおトクです

ヨコのキー

- 1 ○○○○○で髪の毛をドライ。ドライヤーは控えめに
- 4 タイマー付コンセントは待機電力をカット。最近○○刻みで時間設定できる商品もあるようです
- 5 とにかく使い終わったら電源○○。頭に叩き込みましょう
- 7 糸を引くように降る雨。「さいう」ともいいます。一時的に降る雨はちょっとした打ち水効果もあります
- 9 ○○○○付の電源タップは待機電力をカットします
- 11 ○○○タイム制を導入して節電に取り組む企業も

bのクロス

タテのキー

- 1 「熱いものは冷ましてから冷蔵庫へ」。定番の○○ (core) な節電方法です
- 2 電力の単位です
- 3 網戸はエコ節電の基本。家中に風を通し暑さをカット。もちろん、嫌な○○も入ってきません
- 5 テレビを見終わったら、主○○○を切りましょう
- 7 温水洗浄便座はフタを○○○ください。開けっ放しだと、放熱が進み余計な電力を使うんです
- 8 送風角度を変えたり、扇風機を併用すると、エアコンへの○○も軽減

ヨコのキー

- 1 ○○○話で涼むのが日本の夏
- 4 ○○○い日も寒い日も一つの部屋で家族団らん。節電にもつながります
- 5 ロンドン五輪で熱く応援！福島選手とな○○こ JAPAN！
- 6 ヒートアイランド現象とは、○○○部の気温が郊外よりも異常に高くなる現象
- 9 落ち込むこと。「そんなに○○○なよ。節電なんて楽しくやればいいんだって」
- 10 アサガオやゴーヤで窓や壁面を覆うエコな節電、グリーン○○○○

cのクロス

タテのキー

- 1 冷蔵庫の○○は必ず閉めましょう。それから、食品の詰め込み過ぎにも注意！整理整頓も忘れずに！
- 3 炊飯器、電気ポット、ホットプレート、トースター、電子レンジ…。○○○○(台所)は節電の宝庫です
- 4 ○○○○機の節電は、規定容量の7～8割程度で洗うのがコツ
- 5 オゾン層○○○などの環境問題。これを防ぐためにも節電やりサイクルなどに心がけましょう
- 6 店頭で並ぶ節電グッズ。どれが自分に適しているのか、しっかりと商品を○○だめて購入

ヨコのキー

- 1 「お父さん！休みだからって一日中寝そべてテレビばかり見ていたら身体に○○よ！」
- 2 節電の夏が終わると、やがて○○が来る
- 5 いつもポケットに。○○○○のアイロンがけは余熱を使いましょう
- 6 「夕食、何にしようかしら…。そんな主婦への強い○○○！電気やガスを使わない「節電レシピ」なんていうものもあります
- 7 早寝早起きなど、生活○○○○(循環)を変えてみることも大事



上の質問に答えて、クロスワードを完成させてね。A～Hに答えを入れると、節電に関する言葉が出てくるの。どうしても分からないあなた。答えは最後のページに載ってるわ。

a

| | | | | |
|----|---|----|---|---|
| 1 | | 2 | 3 | |
| | | 4 | | |
| | | H | | |
| 5 | 6 | | 7 | 8 |
| | G | | | |
| | 9 | 10 | | |
| 11 | | | | A |

b

| | | | | |
|----|---|---|---|---|
| 1 | 2 | | | 3 |
| 4 | | | 5 | |
| | 6 | 7 | | |
| 8 | | 9 | | |
| 10 | | | | B |

c

| | | | | |
|---|---|---|---|---|
| 1 | | | 2 | 3 |
| | | 4 | | |
| | | | | D |
| | 5 | | | E |
| 6 | | | | |
| | | C | | |
| 7 | | | | |

特集の
問合せ先

環境課
(☎ 33-3131 内線 1141)

| | | | | | | | |
|---|---|---|---|---|---|---|---|
| A | B | C | D | E | F | G | H |
|---|---|---|---|---|---|---|---|



引き続き、積極的なカラス対策をお願いします！

市民の皆さんの積極的な情報交換により、以前にも増して強力なカラス対策がすすめられています。新たにバケツやネットを利用する家庭が増加し、ゴミ袋そのままを出している家庭は非常に少ない状況です。生ゴミ専用袋は、黄色の特殊インクを使用し、中身に何が入っているのかカラスが判別しにくいように加工しています。この袋を採用してから、カラスによる被害が3分の1程度減少しました。しかし、袋による効果だけでカラス被害をすべて抑えることは非常に難しく、引き続きバケツなどと組み合わせた対策をお願いします。



今後は生ゴミの堆肥化にもご協力ください

生ゴミ処理施設は5月下旬に調整運転を開始し、段階的にゴミの投入量を増やしながら、7月中旬には家庭分、事業分ともに100%を受け入れる予定です。それに伴い、市では「ゴミ排出抑制促進事業」として、積極的な生ゴミの堆肥化事業に取り組んでいます。生ゴミ堆肥化容器の購入に対する助成や、ダンボール堆肥の作り方についての講習会を、今後も継続して実施していきます。

事業開始前の計画に対し、約8割の生ゴミを収集することができました。また、不適正排出の状況もおおむね良好です。市民の皆さんの生ゴミ処理に対する関心の高さが表れた結果だと思えます。

市民の皆さんのご協力に感謝します。今後も生ゴミやリサイクルを含めたゴミに関する情報を提供していきますので、よろしくをお願いします。



廃棄物対策課
加藤あゆみ

今月の焦点に関する問合せ先

廃棄物対策課
(☎ 33-3131 内線 1132)



②その他のごみの混入状況

その他のごみで多かった混入物は、食材の保存などに使用されるプラスチックの保存用パックでした。



ラップも、食材を冷凍保存する際に包んだままゴミ袋に入れられているようです。全体としてキッチン周りのものが多い傾向にありました。生ゴミの分別に使用する小袋（水切りネット、ビニール袋、ポリ袋）は、そのまま生ゴミ専用袋に入れることができます。しかし、保存用パックなどは材質が厚いため、機械で破砕されないことから、小袋として使用することはできません。

報告 その2

1日1枚小袋を使用している!?

そこで今回は、小袋の使用枚数についても調査してみました。

127の生ゴミ専用袋を調べてみると、小袋の枚数が0枚だったのが23袋ありました。これは全体の2割程度です。水分や臭気の問題に対して、それぞれの家庭で工夫し、取り組んでいるようです。小袋の使用枚数で最も多かったのが1～4枚で、1日1枚使用していると考えられます。中には1つの生ゴミ袋に18枚の小袋が入っていたり、食材の種類ごとに小袋で分けているものもありました。小袋も最終的には残さ（ごみ）として埋立処理されます。出来るだけ少ない枚数に抑えることがゴミの減量につながります。

報告 その3

燃やせるゴミ袋にも混入物が…

燃やせるゴミ袋の分別調査では、サンプル数89袋に対し、23袋、割合にして約26%の燃やせるゴミ袋に生ゴミが混入していました。おにぎりやパン、野菜くず、果物の皮に加え、生ゴミ専用袋がまるごと入っている袋もあります。

2つの調査から、生ゴミ袋・燃やせるゴミ袋ともに、不適正ゴミが混入しているゴミ袋が2～3割ほど発見される結果となりました。

◆今月の焦点◆

えにわの 生ごみ分別の いま

恵庭市
ごみ減量・リサイクル推進
キャラクター「クリーン」ちゃん



ついに4月1日から生ごみの分別収集が始まりました。これまで、生ごみ専用袋の試供品や生ごみ分別事典を配布し、昨年11月から今年3月にかけて115回行った説明会には、3,827人の皆さまに参加いただきました。

今月号の焦点では、生ごみ分別収集開始後の現状を、5月に実施した調査結果とともに詳しくお知らせしていきます。

燃やせるごみと生ごみの量が減量しました！



生ごみ分別開始後、ごみの量に変化はあったのだろうか…。はじめに、「燃やせるごみ」と「生ごみ」の合計量について、昨年度と比較してみました。

| | | 燃やせるごみ | 生ごみ | 合計量 | |
|----|----|-----------|-----------|-----------|--------------|
| 4月 | 昨年 | 639.39 トン | — | 639.39 トン |) ▲約 35 トン |
| | 今年 | 415.50 トン | 188.98 トン | 604.48 トン | |
| 5月 | 昨年 | 793.93 トン | — | 793.93 トン |) ▲約 80 トン!! |
| | 今年 | 508.97 トン | 205.14 トン | 714.11 トン | |

上の表のとおり、生ごみの分別収集開始後、順調にごみの量が減り、5月は何と昨年と比べて約80トンも減量していました。生ごみの水切りなど、各家庭の減量に対する取り組みが効果として表れた結果だと考えられます。しかし今後、本格的な夏に向けて水分を多く含んだ食品の消費が増えることから、生ごみの増加が予想されます。

生ごみ分別状況調査の結果を報告します！



生ごみの分別収集開始に伴い、2日間にわたって生ごみの分別状況調査を実施しました。

生ごみ分別状況調査

調査時期▶今年5月の2日間

調査目的▶分別のルールがどれだけ浸透しているか、小袋や不適正物の混入率はどれくらいか

調査方法▶ごみ袋ごとに重量を計測し、トレイ上に中身を広げ、中身の状況を手作業で確認

調査サンプル▶一戸建て住宅と集合住宅のそれぞれから127(全重量241.3kg)の生ごみ袋と89(全重量206.6kg)の燃やせるごみ袋、合計216袋



報告その1

卵の殻と保存用パックに注意!!

生ごみ127袋に対し、生ごみとして出せないもの(不適正ごみ)が含まれていた袋は37袋でした。つまり、約29%のごみ袋が分別できていなかったといえます。わずかな混入が見られる袋と、中身がまったく分別されていない状態の袋がありました。詳しい混入の内訳は以下のとおりです。

| ①入れてはいけない生ごみ4品目の混入状況 | | ②その他ごみの混入状況 | |
|----------------------|-----|-----------------------|-----|
| 卵の殻 | 13袋 | 紙類(新聞紙、コーヒーフィルターなど) | 20袋 |
| 貝殻 | 3袋 | プラスチック類(ラップ、保存用パックなど) | 15袋 |
| とうもろこしの皮 | 0袋 | 金属類(缶詰のフタ) | 1袋 |
| たけのこの皮 | 1袋 | その他(草花、割り箸、タバコの吸殻など) | 6袋 |

①入れてはいけない生ごみ4品目の混入状況

入れてはいけない生ごみは、卵の殻、貝殻、とうもろこしの皮、たけのこの皮の4品目です。特に卵は家庭での使用頻度が高く、ごみとして出る殻の量も多いため、生ごみ袋への不適正混入の多さも予想通りの結果となってしまいました。

収集された生ごみは、生ごみ処理施設に運ばれ、そこで機械によって細かく破碎されます。生ごみと一緒に卵の殻も破碎されると、殻に含まれるカルシウム分が固くこびり付いて機械内部を削り、結果的に機械の維持補修に余計なお金がかかることになってしまいます。

卵は頻繁に食卓に上がり、殻が多く発生することを考慮して、生ごみ袋に入れてはいけない4品目として決めました。必ず、燃やせるごみ袋に入れるよう、協力ください。

ウキウキ・ウオッチング



3/5

被災地で手づくり料理を

「北の恵み北海道野菜支援プロジェクト」メンバーが東日本大震災で被災した福島県二本松市、岩手県陸前高田市のボランティアに出発。同プロジェクトは昨年6月から、自ら栽培した野菜を被災地に届けようと取り組んできた。現地では、ジャガイモやタマネギなどを配るほか、おしる粉やサケのかす汁も振る舞った。

3/16

JR 恵庭駅で花の種をプレゼント

JR 恵庭駅が、「快速エアポート」の停車開始から 10 周年を迎えた。これを記念に、10 年前の「快速第 1 号」と同じ旭川行き快速エアポートの発車時刻に合わせ、駅員が利用者に花の種をプレゼント。



- | | | |
|----|-----|---|
| 2月 | 13日 | 3年ぶりに除雪費を追加する補正予算案を臨時市議会に提出 |
| | 14日 | 島松農村地区を対象に市民の広場が開かれる |
| | 15日 | 島松小学校コミュニティスクール推進協議会が2011年度石狩管内教育実践奨励表彰を受賞 |
| | 16日 | 市と北海道文教大学が災害時の協力協定を結び |
| | 17日 | 森永乳業が札幌工場（恵庭市）の生産を来年4月に終了すると発表 商業者を対象に市民の広場が開催される |
| | 18日 | 恵庭市花いっぱい文化協会が第45回花壇コンクールの表彰式を行う |
| | 19日 | 第24回恵庭クロスカントリースキー大会が開かれる |
| | 21日 | 市役所で職員を対象にした防火避難訓練が行われる |
| | 23日 | 田中康夫さんが2011年度野生動物写真コンテストで最優秀賞の環境大臣賞に輝く |
| | 25日 | 恵み野商店街の活性化を考えるシンポジウムが開かれる |
| | 27日 | 市が北海道大演習場（島松地区）周辺の砲撃音に対する住宅防音工場の説明会を開く |
| | 29日 | 恵庭市議会第1回定例会が開会（～3月23日） |
| 3月 | 4日 | 第40回恵庭市民スキー大会、第16回スノーボード大会が開催される |
| | 5日 | 北の恵み北海道野菜支援プロジェクトが被災地に向け出発 |
| | 6日 | 島松東町在住の小野昭一さんが福島県相馬市で演奏会を開く（～7日） |
| | 10日 | 恵庭カワセミの会が10周年を記念して夢創館で写真展を開催（～11日） 福島千里さんが女子60メートル室内日本記録をマーク 2011年度家読講演会が図書館で開かれる |
| | 11日 | 恵み野商店会が被災地の復興を願い、JR恵み野駅前ロータリー周辺でろうそくをともす |
| | 12日 | 元恵庭市議会議長・前田定吉さんの遺族が恵庭市まちづくり基金に100万円を寄付 |
| | 14日 | 青少年国際交流派遣でティマル市を訪問する中学生・高校生計3人が市民会館で出発報告を行う 市が社会貢献などに熱心な建設業の1団体8企業にまちづくり感謝状を贈る |
| | 15日 | 砲撃音対策協議会が道防衛局に要望書を提出 |
| | 16日 | JR恵庭駅が快速エアポート停車開始から10周年を迎え、記念として利用者に花の種をプレゼント 高齢者の孤立死を防ぐためコープさっぽろと「高齢者の地域見守り活動に関する協定」を結び |
| | 19日 | 市消防本部が2日に119番通報で出動した救急車が通報者宅を誤り、到着が6分遅れたと発表 |
| | 21日 | 被災地を訪れボランティアを行った「北の恵み北海道野菜支援プロジェクト」が市長に活動報告 |
| | 22日 | ロンドン五輪「えにわ応援隊」が結成される |
| | 26日 | 文部科学省の2012年度大臣表彰で「男声読み聞かせ隊 WithMs」が優秀実践団体として受賞 |
| | 28日 | 黄金ふれあいセンターが完成、見学会が開かれる |
| | 29日 | 「災害時における避難場所指定に関する協定」を柏木神社と締結 |
| | 30日 | 長年の功績をたたえ、恵庭市消防団員に長官表彰と市長感謝状が贈呈される |

広報見聞録

まちのできごと

[1/1 ~ 3/31]

- | | | |
|-----|--|--|
| 1月 | 4日 | 市役所仕事始め、市長が行議で年頭あいさつ |
| | 5日 | 千歳保健所がインフルエンザ警報を発令（道内の保健所の中で最速） |
| | | 陸上女子短距離強化指定選手がハイテクインドアスタジアムで合宿（～8日） |
| | | 恵庭市消防本部と市消防団が消防出初め式を行う |
| | 8日 | 新成人のつどいが行われる |
| | 12日 | 陸上自衛隊北恵庭駐屯地で所属隊員の成人を祝う行事が行われる |
| | 13日 | 恵庭商工会議所が2011年度会員企業従業員表彰式典を行う |
| | 14日 | 「チャレンジ！スキー・スノーボードキャンプ」が開催される（～15日） |
| | 16日 | 第5期市高齢者保健福祉計画・介護保険事業計画の住民説明会が島松公民館で行われる（18日有明会館、20日市民会館） |
| | 19日 | 恵庭市交通安全協会が交通安全祈願祭を開く |
| | 20日 | 恵明中学校の生徒が校区内で除雪ボランティアを行う（20、23日） |
| | 21日 | 恵庭市民文藝の会が第14回恵庭市民文芸賞の表彰・受賞祝賀会を開く |
| | | 「第11回恵庭市青少年吹奏楽祭」が開かれる |
| | 24日 | 恵庭商工会議所がプレミアム建設券の追加発行分について購入申し込みを受け付ける |
| | 27日 | 札幌信用金庫社会福祉基金が車いす3台を恵庭市社会福祉協議会に寄贈 |
| | 28日 | 第5回あっけし物産フェアが道と川の駅花ロードえにわで開かれる |
| | コミュニティFM「e-niwa」が開局2周年を記念して6時間半の生放送を行う | |
| 31日 | 豪州からの留学生トーマス・ライト君が市長を表彰（恵庭ロータリークラブが招いた留学生） | |
| 2月 | 4日 | 恵庭市消防署島松出張所で火災予防を呼びかけるミニ雪像が完成 |
| | 7日 | 東恵庭地区を対象に市民の広場が開催される |
| | 8日 | 故玉置亘さん（新道展会員）の遺族がカリンバ遺跡の出土品をイメージして描いた水彩画「歴史と大地」を郷土資料館に寄贈 |
| | | 花野菜運営協議会に市が感謝状を贈呈 |
| | 9日 | 市長の私的諮問機関である恵庭まちづくり懇談会が市民会館で会合を開く |
| | 10日 | 広報えにわが北海道広報コンクール組写真・市町村の部で特選を受賞 |
| | | 市農業委員を30年務めた佐々木ハニーさんが北海道産業貢献者表彰に輝く |
| | 11日 | 第29回えにわ雪んこまつりが開催される |
| | | 「えにわシーニックナイト」が市内15カ所を会場に行われる |
| | 12日 | バスツアー「花のまちe-niwaスローライフツアー」を行う |



1/28

いーにわが2周年記念特別番組

コミュニティFM、e-niwa（いーにわ）が開局2周年を記念して、道と川の駅「花ロードえにわ」のサテライトスタジオから特別生番組を放送した。6時間30分にわたる生放送を、次々と登場するゲストたちが盛り上げた。



2/11

えにわ雪んこまつり

今年で29回を迎えた「えにわ雪んこまつり」が中島公園で開かれた。雪上で楽しめるイベントが盛りだくさんということもあり、午前中から多くの家族連れが詰めかけた。会場にはえこりん村のヒツジも登場。子どもたちの注目を集めた。おなじみの「カリンバ汁」も大人気で午前中に完売するなど、大勢でにぎわった。

2/21

市役所で防火訓練を実施

市役所庁舎の地下から出火したとの想定で、職員を対象にした防火訓練が行われた。訓練は、防火意識を高め、万が一の場合にも被害を最小限に抑えることが目的。警報ベルが鳴ると、保管書類の搬出や来庁者の安全を確認しながら駐車場に避難した。



暮らしのお知らせ



図書館映画会

| 日程 | 内容 | 料金 |
|--------|----------------------|----|
| 4日(水) | フアンタスティック4 河の危機 | 銀 |
| 7日(土) | 天決戦！超ウルトラ8兄弟 | 超 |
| 11日(水) | フアンタスティック4 能力ユニット | 超 |
| 14日(土) | アニメ「ロボッツ」 | |
| 18日(水) | ナイト&デイ | |
| 21日(土) | ライラの冒険 黄金の羅針盤 | |
| 25日(水) | 紙屋悦子の青春 | |
| 28日(土) | アニメ「マダガスカル」 | |
| 1日(水) | 「マスク・オブ・ゾロ」 | |
| 4日(土) | アニメ「学校の怪談」 の校外編 | 戦慄 |

※水曜日は一般、土曜日は子どもが対象の映画。洋画は吹き替えの上映です

時間 各日14時から上映
会場 図書館本館視聴覚室
定員 100人

問合せ先 図書館本館(☎37・2181)

BALLOONおはなし会

市内在住の外国人が原語で絵本の読み聞かせをします。

日時 7月11日(水)16時～16時40分
会場 図書館本館おはなしの部屋
参加料 無料
問合せ先 図書館本館(☎37・2181)

7月のおはなし広場



| 会場 | 日時 | 出演 |
|----------------|----------------|---------------|
| 島松分館 | 19日(水) 10時30分～ | おもちゃばば |
| 恵庭分館 | 11日(水)15時～ | おはなしのぼうけんエンゼル |
| 26日(水)11時～ | 絵本サークルひだまり | |
| 18日(水)11時～ | 読み聞かせの会はたぼん | |
| 11日(水)15時～ | ストーリーショップ | |
| 3日(金) 14時30分～ | おはなしさんた恵夢 | |
| 25日(水)11時～ | おもちやばば | |
| 19日(水)11時～ | 読み聞かせの会「知恵袋」 | |
| 18日(水)11時～ | 図書館担当 | |
| 17日(水)11時～ | 絵本サークルひだまり | |
| 13日(金) 14時30分～ | おはなしさんた恵夢 | |
| 11日(水)11時～ | おひさま | |
| 4日(水)11時～ | 読み聞かせの会はたぼん | |
| 6日(金) 14時30分～ | おはなしさんた恵夢 | |

対象・定員 午前開催▼乳幼児

ふろくボックス



6月9日・10日、大阪で行われた日本陸上競技選手権大会をパブリックビューイングで応援。福島千里選手が見事、ロンドンオリンピック出場を決めた

午後開催▼幼児・小学校低学年
各回30人
問合せ先 図書館本館(☎37・2181)

本の修理体験講習会



傷んだ本の修理や図書館の装飾を体験してみませんか。

日時 7月12日(木)10時30分～12時

会場 図書館本館

定員 15人

申込期限 7月10日(火)

問合せ・申込先 図書館本館(☎37・2181)

おりがみクラブ



| 日時 | 対象 | 会場 |
|------------------|-------|-------|
| 7月11日(水) 15時～16時 | 小学生 | 図書館本館 |
| 7月18日(水) 15時～16時 | 幼児～大人 | まなび館 |

- 市役所 ☎33-3131
- 島松出張所 ☎36-8324
- 恵み野出張所 ☎36-8200
- 消防本部 ☎33-3681
- 消防防災課 ☎33-5191
- 市民会館 ☎33-3191
- 島松公民館 ☎33-3171
- 総合体育館 ☎36-7503
- 図書館(本館) ☎32-2261
- 郷土資料館 ☎37-2181
- 保健センター ☎37-1288
- 福祉会館 ☎37-4121
- 防災行政無線案内 ☎33-9436
- ☎35-4664

※幼児は保護者同伴で参加可
講師 北村タキ子さん(日本折紙協会講師)

参加料 無料
持ち物 折り紙、はさみ、のり
その他 事前申し込み不要

問合せ先 図書館本館(☎37・2181)

恵庭子ども塾



めざせ！読書王

日時 7月31日(火)9時30分～8月1日(水)15時30分 ※1泊2日

会場 青少年研修センター、図書館本館、すずらん保育園

内容 図書館司書体験、読み聞かせ体験・発表会など

対象 小学4～6年生

定員 15人

参加料 2300円(宿泊費、食費、雑費)

持ち物 図書館利用者カード、上靴、昼食(1日目)、飲み物、筆記用具、宿泊用具ほか

文芸書

| | |
|---------------|---------|
| ココロ・ファインダ | (相沢 紗呼) |
| 聴き屋の芸術学部祭 | (市井 豊) |
| あした | (北原亞以子) |
| 花晒し 北重人遺稿集 | (北 重人) |
| バイバイ・フォギーデイ | (熊谷 達也) |
| 起終点駅(ターミナル) | (桜木 紫乃) |
| 太陽は動かない | (吉田 修一) |
| 鋼の魂 | (仁木 英之) |
| 家族ずっと | (森 浩美) |
| GO!GO!アリゲーターズ | (山本 幸久) |
| チャイとミーミー | (谷村 志穂) |
| ドッグマザー | (古川日出男) |

一般書

| | |
|-------------------------------|--------------|
| あな吉さんの主婦のための幸せを呼ぶ手帳術 | (浅倉 ユキ) |
| 突破力! | (齋藤 孝) |
| 筆跡鑑定人は見た!あの重大事件の舞台裏 | (吉田 公一) |
| これならわかるスッキリ図解介護保険 | (高野 龍昭) |
| 望遠ニッポン見聞録 | (ヤマザキマリ) |
| おかみのさんま | (斉藤 和枝) |
| 女子栄養大学のダイエット弁当(女子栄養大学栄養クリニック) | |
| 天才科学者のひらめき36 | (リチャード・ゴーガン) |
| パトカー大全 | (ネコ・パブリッシング) |
| 絵本作家という仕事 | (講談社) |
| ボイゾン・ママ | (小川 雅代) |
| 北海道じゃらんふらっと女子旅(リクルート北海道じゃらん) | |

6月に図書館に新しく入った本



わたし 山本 そら です

「わたし おそとで すなあそびが だいすき。でもさいきは えいごをおべんきょうできる おもちゃで あそぶのも すごくたのしいんだ。ときどき わるいこして ママに おこられるけど パパが たすけてくれるんだ。」

| | |
|---------------|---------------|
| お父さん ひろゆき | お母さん |
| 啓之さん | あゆみさん |
| ◆誕生時の身長・体重 | 48.0cm 3,264g |
| ◆平成22年6月5日生まれ | |
| ◆長女 | 2歳0カ月 |

おかあさんからひとこと



「初対面の相手だと少し人見知りしますが、慣れてくると今までのことが嘘のように元気に遊びだします。納豆や野菜も大好き。最近は会話も理解できるようになってきました。何事にも物おじせず、いろんなことに挑戦してほしいです。」

申込方法 7月17日(火)までに電話で申し込み ※各日9時～17時 定員を超えた場合は抽選で決定します

■親子でもしる工作教室「夢づくりビー玉万華鏡」

日時 8月8日(水)9時30分～11時30分

会場 夢創館

内容 親子で万華鏡づくり

対象 市内の4歳～小学2年生の子どもとその保護者

定員 20組

参加料 1人500円(材料費)

申込方法 7月26日(木)までに電話で申し込み ※各日9時～17時

その他 夢創館向かいの島松駅横駐車場を利用する場合は、2時間の無料券を配布します。持ち物など詳しくは学校などに配布

女性団体活動者研修会

催し

する開催要項をご覧ください

問合せ・申込先 社会教育課(☎33・3131内線1712・1713)

日時 7月27日(金)13時30分～15時30分

会場 市民会館中ホール

内容 講演「健康長寿のためのダンスセラピー」

講師 布上恭子さん(ライフスタイル研究所主宰)

対象 市民

定員 40人

参加料 無料

申込方法 7月24日(火)までに電話で申し込み

問合せ・申込先 社会教育課(☎33・3131内線1712)

夏休みは調べ学習に挑戦!!

図書館

33・3131内線1712)

日時 7月27日(金)13時30分～14時30分

会場 図書館本館

内容 調べ学習のテーマの探し方、まとめ方など

対象 小学生

定員 20人 ※保護者同席可

持ち物 筆記用具

その他 事前申し込み不要

問合せ先 図書館本館(☎37・2181)

そば打ち基礎講座

催し

日時 7月22日(日)10時～14時

会場 島松公民館

長寿大学「公開講座」

催し

内容 そば打ちの基礎講座と試食

対象 市民

定員 12人

参加料 1500円(材料費)

持ち物 前掛け、タオル2～3枚、バンドナ、持ち帰り容器

申込期間 7月3日(火)～17日(火)

※定員を超えた場合は抽選で決定します

問合せ・申込先 島松公民館(☎36・7503)

朗読に合わせギターを演奏。二

人のハーモニをお楽しみください。どなたでも参加できます。

日時 7月4日(水)10時～11時30分

会場 市民会館中ホール

内容 講演「朗読と音楽のコラボレーション」～聞いて楽しむ文学の魅力～

講師 朗読▼田村英一さん(HB Cアナウンサー)、演奏▼佐藤洋一さん(ギタリスト)

受講料 無料

その他 事前申し込み不要。当日、直接会場にお越しください

問合せ先 社会教育課(☎33・3131内線1713)

基礎から学ぼう

パソコン教室

問合せ・申込先

島松公民館

(〒061-1353島松本町3-12-20 / ☎36-7503 / ㊟36-1501)

初級コース(全10回) / 日時

- 水曜講座・初級
8月15日～10月17日までの
毎週水曜日、各日9:30～11:30
- 木曜講座・初級
8月16日～10月18日までの
毎週木曜日、各日13:00～15:00

中級コース(全10回) / 日時

- 水曜講座・中級
8月15日～10月17日までの
毎週水曜日、各日13:00～15:00
- 木曜講座・中級
8月16日～10月18日までの
毎週木曜日、各日9:30～11:30

内容

マウス操作、文字入力、インターネット操作など

ワード基礎(罫線など)、エクセル基礎(表計算、簡単な関数)
※文字を支援なく入力できる人が対象

初級・中級ともノートパソコン(windowsXP、office2002)を使用

会場 / 定員 / 受講料

島松公民館 / 各コース10人 / 3,000円 ※中級講座はテキスト代1,050円が別にかかります

申込方法

郵便番号、住所、氏名(ふりがな)、電話番号、受講希望コース・曜日を明記し、郵送またはファクスで申し込み ※曜日指定のないものは無効

申込期限

7月20日(金)(郵送の場合も20日(金)必着) ※定員を上回った場合は、21日(土)に公開で抽選を行い、結果を通知します

教育相談

相談

いじめや不登校、家庭での悩みについて、専門的な知識と経験を有するスクールカウンセラーが相談に応じます。秘密は厳守。希望者は前日までに申し込みください。
日時 7月19日(木)10時～16時

会場 市民会館第2会議室

対象 市内に住む小・中学生、高校生およびその保護者

相談員 河田祐輔さん(臨床心理士)

問合せ・申込先 教育指導課(☎33-3131内線1734)

優良青少年表彰

募集

市は、市内に住み職場や地域社

会で活躍している優良青少年を表彰しています。他の模範となる青少年や団体を推薦ください。

| 申込期限 | 優良勤労青少年表彰 | 青少年団体活動者表彰 | 青少年善行者表彰 |
|----------|--|--|--|
| 8月31日(金) | 25歳未満の未婚の青少年で、生活や仕事への熱意や努力、功績が他の模範となる青少年 | ●個人/小学生から25歳未満の未婚の青少年で、青少年団体に3年以上所属し、現在も活動して、その努力や功績が他の模範となる青少年 ●団体/文化や体育、地域活動が3年以上続いている活動が他の模範となる青少年団体 ※ただし、小・中学校や高等学校、専修学校、大学などに在学中の青少年による活動は3年未満でも推薦可 | 小学生から25歳未満の未婚の青少年で、明るい社会の発展に尽くし、勇気ある行動、隠れた努力を示すなど、他の模範となる青少年 |

第1回



日時 7月21日(土)・22日(日) 各日10時～17時
会場 道と川の駅「花ロードえにわ」

「市民が楽しく、幸せな気持ちになれる」えにわマルシェ。

今年はお店者も増え、手づくり品や飲食・物販など多彩なお店がそろっています。第2・第3回の出店者も募集中です。

第2回えにわマルシェ
9月15日(土)・16日(日) 花ロードえにわ
第3回えにわマルシェ
11月23日(金) 市民会館中ホール

問合せ先 花と緑・観光課 (☎33-3131内線2524)

その他 申請書は社会教育課に備え付け ※市ホームページからもダウンロードできます
問合せ・申込先 社会教育課(☎33-3131内線1712)

推薦して 文化功労者表彰 募集

市は、恵庭の文化の向上発展に貢献された人を表彰しています。芸術、科学、文化、教育などの分野で活躍され業績が顕著な人、団体を推薦してください。

募集分野

- 芸術/美術、音楽、文学、演劇、伝統芸能、舞踊、生活文化ほか
- 科学/自然科学、社会科学、人文科学
- 教育/学校教育、社会教育

募集区分

- 文化賞/文化の向上発展に関し特に業績の顕著な個人または団体
- 文化奨励賞/文化の向上・発展に関し業績が認められ、今後の活躍が特に期待される個人または団体
- 文化振興賞/文化の普及発展のため長年にわたり尽力し、特に業績の顕著な個人

資格要件

- 文化賞、文化奨励賞
●個人/市内に10年以上在住または主たる活動の場を有していること
- 団体/市内に5年以上主たる活動の場を有していること
- 文化振興賞/文化団体などで、20年以上の役員または指導者の経歴を有するおおむね55歳以上の個人

推薦方法

自薦・他薦を問いませぬ。社会教育課に備え付けの申

第57回えにわ市民文化祭

出品作品・出演者募集

- 展示部門▶市民または市内に通勤・通学する16歳以上の人
展示部門出品規格(1人1点まで)
○絵画(油彩、水彩、日本画ほか)▶20号まで ※額装が必要
○書道▶半切以下(縦のみ)、かなは料紙以下 ※額装または表装が必要
○写真▶四つ切りまで ※額装が必要
- 舞台部門▶団体
○中学生以下は保護者の同意が必要
○出演は恵庭または島松会場いずれか1カ所
- 応募期限・方法 8月10日(金)までに応募先に備え付けの申込用紙で申し込み

●日程・会場・内容●
■市民会館・夢創館日程・内容
○展示発表 10月12日～14日(菊花展11月1日～3日)
○舞台発表 10月20日、21日
■島松公民館日程・内容
○展示発表 11月1日～3日
○舞台発表 11月3日
■参加団体 市民講座、公民館サークル、文化協会、一般公募ほか

●●●問合せ・応募先●●●
社会教育課(☎33-3131内線1714)
島松公民館(☎36-7503)

パブリックコメントを募集します 恵庭市子どもの居場所づくりプラン(案)

閲覧場所 市役所情報公開コーナー、子ども家庭課、島松支所、恵み野・中恵庭出張所、えにわ市民プラザ・アイル ※市ホームページでも閲覧できます

募集期間 7月2日(月)～31日(火) ※郵送の場合は31日(火)必着

意見の提出方法 住所、氏名、電話番号を明記のうえ、持参または郵送、ファクス、電子メールのいずれかの方法で提出ください ※電話での応募はご遠慮ください

その他 詳しくはお問い合わせください

問合せ・意見提出先 子ども家庭課
〒061-1498京町1
☎33-3131内線1236/☎33-3137
メールアドレス kodomomirai@city.eniwa.hokkaido.jp

スポーツ功労者表彰審査員 募集

推薦期間 7月17日(火)～8月31日(金)
問合せ・応募先 社会教育課(☎33-3131内線1714)

応募資格 市内に居住または通勤・通学する人で、他の公職の公

募集人数 1人

募集方法

応募先に備え付けの応募用紙に「恵庭市におけるスポーツの振興について」の意見を400字程度にまとめ、必要事項を記入のうえ持参、または郵送で応募 ※提出書類により選考

任期 委嘱の日から2年間 ※年

ご利用ください。 泥炭の無料配布

千歳川河川事務所が進めている北島地区遊水地事業の掘削工事で発生した泥炭を無料配布します。

配布時期 10月～平成25年1月を予定
対象 市民

配布条件 市内での利用に限り、トラック搬入が可能な場所があること。

数量は200m³以上で受け付けします

申込方法 問合せ先に備え付けの申込書に必要事項を記入し提出。申込書は市ホームページからもダウンロードできます

申込期限 7月31日(火)

その他 申込多数の場合は数量調整します。詳しくは問い合わせください

問合せ・申込先 農業施設課 (☎33-3131内線3312)

平成24年度 中央農業試験場公開デー

どなたでも参加できます。

日時 8月3日(金) 9時30分～15時

会場 中央農業試験場(長沼町東6線北15号)

内容 夏休み公開実習室、体験・展示コーナー、生育なんでも相談、試食コーナーなど

問合せ先 地方独立行政法人北海道総合研究機構農業研究本部企画調整部企画課/齊藤 (☎89-2587)

気象台からのお知らせ 「竜巻について」

竜巻は、積乱雲に伴う強い上昇気流により発生する激しい空気の渦巻きです。多くの場合、積乱雲の底から漏斗状の雲を伴っています。竜巻の直径は数十～数百mで、数kmにわたって移動し、通過した場所では激しい突風によって人命に関わる非常に大きな災害が発生します。竜巻をもたらす積乱雲は台風や低気圧のほか、上空に強い寒気が流入した場合などに発生します。

気象台では、竜巻発生の際があるとき、雷注意報や「雷と突風に関する気象情報」を発表し、今まさに竜巻が発生しやすい状況となった場合には、「竜巻注意報」を発表します。これらの気象情報を利用し、空の変化に注意しましょう。

気象庁ホームページ「竜巻発生確度ナウキャスト」

(<http://www.jma.go.jp/jp/radnowc/>)

問合せ先 札幌管区気象台天気相談所 (☎011-611-0170)

初心者水泳教室

催し

1回の審査委員会を予定
応募期限 7月20日(金) ※郵送の場合
場合は20日(金)必着
問合せ・応募先 スポーツ課(〒061-1498 新町10/☎33-3131内線1812)

日時 7月28日～9月15日の毎週
土曜日10時～10時45分 ※全8
回開催

会場 恵庭南高校水泳プール(白
樺町4-1-1)

対象 高校生以上の市民

定員 各日20人

受講料 1回400円

申込方法 当日直接会場を受講料
を添えて申し込み

持ち物 水着、水泳帽、ゴーグル
など

ロンドン五輪壮行会

催し

その他 途中からでも参加できます。各自で健康診断を受診し、体調を十分把握のうえ、参加してください。気象状況などによりプールが使用できない場合は中止となります
問合せ先 スポーツ課(☎33-3131内線1811)

ロンドンオリンピックに出場する福島千里選手(北海道ハイテクAC)に、皆さんのあたたかい声援をお願いします。

日時 7月4日(水)17時30分～18時30分

会場 市民会館中ホール

参加料 無料

その他 申し込み不要

問合せ先 スポーツ課(☎33-3131)

対象 市内の小学3、4年生
定員 25人

| 日 時 | 会 場 | 内 容 | 持 ち 物 |
|---------------------------|--------------------------------------|----------|-----------------------------------|
| 1 7月30日(月) 10:00～11:30 | 総 合 体 育 館 | テーブル | 上靴 ※8月2日 が悪天候 のときも 持参 |
| 2 7月31日(火) 10:00～11:30 | | 卓 球 | |
| 3 8月1日(水) 10:00～11:30 | | スポンジテニス | |
| 4 8月2日(木) 10:00～11:30 | | レクリエーション | 帽子、 飲み物 |
| 5 8月3日(金) 8:00～12:00 | 札幌ウインター スポーツミュージアム、 大倉山ジャンプ競技場 | 体験学習 | 帽子、 飲み物 |

31内線1812)

ジュニアスポーツ教室

催し

各日、集合・解散場所は総合体育館です。

参加料 1300円(リフト代含む)

申込開始日 7月9日(月) ※平日の9時～17時の間に申し込み

問合せ・申込先 スポーツ課(☎33-3131内線1811)

えにわ通学合宿ボランティア

募集

「えにわ通学合宿」で、子どもたちをサポートするボランティアを募集します。

日程 9月1日(土)～8日(土) ※7泊8日。参加可能な日・時間帯だけの活動も可

会場 青少年研修センター

内容 朝のラジオ体操、食事作りの支援、買い物の見守り、生活支援など

その他 詳しくは問い合わせください

問合せ・申込先 えにわ通学合宿事務局(社会教育課内/☎33-3131内線1713)

工作体験教室

催し

日時 7月28日(土)、29日(日)、各日
①10時～12時②13時～15時

会場 緑のふるさと森林公園

工作内容

二人掛けベンチ 参加料

ペンチ型のイス 1200円

バードテーブル(鳥の餌台) 1000円

※工作の写真は市ホームページに掲載

定員 各回2組

申込方法 表から作りたいものの一つ選んで7月20日(金)までに電話で申し込み

問合せ・申込先 花と緑・観光課(☎33-3131内線2524)

銀河観察会

資料館

日時 7月21日(土)20時30分～21時30分

会場 郷土資料館展望台

内容 土星・夏の星座の観察

参加料 無料

その他 申し込み不要 ※小・中学生は保護者同伴

問合せ先 郷土資料館(☎37・1208)

西島松5遺跡展

資料館

日時 7月3日(火)～8月26日(日)

各日9時30分～17時 ※7月9日(月)、17日(火)、18日(水)、23日(月)、27日(金)、30日(月)、8月6日(月)、13日(月)、20日(月)は休館

会場 郷土資料館

内容 西島松5遺跡で発見された

約1300年前の古代の太刀など

問合せ先 郷土資料館(☎37・1208)

怖いけど肝だめしだ!

催し

日時 7月29日(日)18時30分～20時30分

会場 児童館

内容 怖い話、館内探検ほか

対象 小学1年～3年生 ※保護者が送迎をできる児童

定員 20人

参加料 無料

持ち物 上靴

申込方法 7月9日(月)～19日(木)の9時～17時に保護者が電話で申し込み

問合せ・申込先 児童館(☎32・2559)

墓園の貸し付け

募集

平成24年度に新しく造成した墓園区画の貸し付けを行います。希望する人は申し込みください。

応募内容

貸付数 140区画

市内に1年以上住所を有する人で、3年以内にお墓として使用する人 ※1世帯につき1区画

応募資格

場所 恵庭第3墓園(西島松)

自由墓所

貸付面積

・面積▼4㎡

・1区画の料金

使用料▼19万6000円

管理料▼6万4000円

必要書類

・住民票(世帯全員)

・印鑑

申込期間

7月2日(月)～10日(火)

その他

許可した区画の変更および料金の還付はできません。事前に計画をたててから申し込みください

申し込み多数の場合は、後日抽選により決定します

島松支所、恵み野・中恵庭出張所では申し込みできません

問合せ・応募先 環境課(☎33・3131内線1143)

普通救命講習

救急

日時 7月8日(日)13時～16時

会場 有明会館

内容 応急手当の重要性、心肺蘇生法、止血法、自動体外式除細動器(AED)の使用法

問合せ先 救急指令課(☎33・0902)

市では、土地・家屋の現況調査を行います。敷地内に立ち入る場合がありますので、ご理解・ご協力ください(調査員は身分証明書を携帯しています)。また、建物(車庫などを含む)の新・増築、

固定資産現況調査

税務

市では、土地・家屋の現況調査を行います。敷地内に立ち入る場合がありますので、ご理解・ご協力ください(調査員は身分証明書を携帯しています)。また、建物(車庫などを含む)の新・増築、

対象 市民、および市内に通勤通学する中学生以上

定員 30人

その他 講習終了後、「普通救命講習修了証」を交付します

問合せ・申込先 救急指令課(☎33・0902)

滅失、土地や建物の用途に変更がある場合は連絡ください。

コンポスト(生ごみ講習会)

生活

生ごみ堆肥化の方法を学びます。

日時・会場

日程

時間

会場

7月18日(火) 市民会館中会議室

7月19日(水) 恵み野会館

7月20日(金) 島松公民館

定員 各日20人

平成23年度 公文書公開・個人情報開示 請求件数

■公文書公開請求および決定の状況

| 実施機関 | 請求件数 | 公開請求に対する決定内容 | | | | | | 不服申立て |
|-------|------|--------------|------|-----|-----|------|------|-------|
| | | 公開 | 一部公開 | 非公開 | 不存在 | 取り下げ | 存続応答 | |
| 市長 | 31 | 18 | 9 | 2 | 0 | 2 | 1 | 0 |
| 教育委員会 | 2 | 3 | 3 | 0 | 0 | 0 | 0 | 0 |
| 消防長 | 1 | 0 | 1 | 0 | 0 | 0 | 0 | 0 |
| 合計 | 34 | 21 | 13 | 2 | 0 | 2 | 1 | 0 |

※1件につき複数の決定をしている請求があるため、請求件数と決定件数の合計は一致しません。公開、開示請求のなかった実施機関は掲載を省略しました

■個人情報開示請求および決定の状況

| 実施機関 | 請求件数 | 開示請求に対する決定内容 | | | | | 不服申立て |
|------|------|--------------|------|-----|-----|------|-------|
| | | 全部開示 | 一部開示 | 非開示 | 不存在 | 取り下げ | |
| 市長 | 59 | 59 | 0 | 0 | 0 | 0 | 0 |
| 合計 | 59 | 59 | 0 | 0 | 0 | 0 | 0 |

※公開、開示請求のなかった実施機関は掲載を省略しました

問合せ先/総務課(☎33-3131内線2212)

陸・海・空 自衛官募集

■海上・航空自衛隊航空学生

受付期間 8月1日(水)~9月7日(金)

初任給 月給▶159,500円~

対象年齢 18~20歳

■一般曹候補生

受付期間 8月1日(水)~9月7日(金)

初任給 月給▶159,500円~

対象年齢 18~26歳

■自衛官候補生

受付 随時

初任給 月給▶159,500円~(2士任官以降)

対象年齢 18~26歳

その他 詳しくは問い合わせください

問合せ先 自衛隊札幌地方協力本部 恵庭地域事務所 (☎34-5438)

『平成24年度戦没者遺児による 慰霊友好親善事業』を実施します

財団法人日本遺族会では、先の大戦で父などを亡くした戦没者の遺児を対象として「戦没者遺児による慰霊友好親善事業」の参加者を募集しています。

実施地域 旧ソ連、東部・西部ニューギニア、中国、マリアナ諸島、ボルネオ・マレー半島、トラック諸島、パラオ諸島、ソロモン諸島、フィリピン、ミャンマーなど

その他 詳しくは問い合わせください

問合せ先 財団法人日本遺族会福祉事業担当(☎03-3261-5521)

放射線測定情報

市内で計測した放射線情報を公開します。詳しくは市ホームページでも公開中です。

測定箇所 京町1番地

測定結果

①6月11日(月)9時00分 晴れ

0.038 μ Sv/h

②6月20日(水)8時30分 雨

0.036 μ Sv/h

空間放射線量は平常レベルです

問合せ先 環境課(☎33-3131内線1144)

■交通事故・火災・救急月報

()は前年同期

| 5月 | 交通事故 | | | 火災 | | | 救急 出動 |
|----|------------|----------|------------|-----------|----------|----------|--------------|
| | 発生 | 死者 | 負傷者 | 発生 | 死者 | 負傷者 | |
| | 8 (9) | 0 (0) | 10 (13) | 1 (1) | 0 (0) | 0 (0) | 138 (155) |
| 累計 | 58 (62) | 0 (0) | 71 (73) | 6 (11) | 1 (0) | 0 (2) | 789 (746) |

演習通報

自衛隊

参加料 無料
申込方法 7月9日(月)9時~電話
で申し込み
問合せ・申込先 廃棄物対策課
(☎33-3131内線1133)

島松地区 7月1日(日)10時~20時、
2日(月)~4日(水)、9日(月)、14日
(土)各日7時~20時、10日(火)~12
日(水)各日7時~21時、13日(金)7
時~22時
恵庭地区 7月2日(月)~3日(火)、
13日(金)~14日(土)各日7時~20時
その他 日時は変更の場合もあり
ます。12時~13時の間は演習を
行いません。16日(月)~31日(火)の
演習日程については、決まり次
第市ホームページに掲載します
問合せ先 基地・防災課(☎33-3

地籍調査に協力を

生活

131内線2242)

地籍調査とは、国土調査法に基づき土地に関する基礎的調査です。一筆ごとの土地について、その所有者、地番、地目を調査し、境界の位置と面積を測量します。調査のため、敷地内に立ち入ることがありますので、ご協力ください。

| 調査地区 | 調査内容 |
|---|---|
| 島松本町 1・2丁目一部 島松東町 1~4丁目一部 島松旭町 1・4丁目一部 | 土地所有者などの立会いのもと現地に設置された境界杭を確認し、所有者・地番・地目をほか分筆・合筆などを調査。その旨を地籍調査票に記録 |
| 桜町1~4丁目 | 現地調査に基づいて地籍図と地籍簿を作成し、誤りがないか閲覧します。閲覧は平成25年2月頃を予定しています |

緊急速報エリアメール

防災

131内線2421)

問合せ先 建設部管理課(☎33-3131内線2421)

7月1日(日)より、緊急速報「エリアメール」としてNTTドコモに加え、KDDI(au)とソフトバンクでも災害時における災害・避難情報を配信します。このサービスは、市内にある携帯電話端末に災害・避難情報を配信するもので、市民のほか市外から来られている人にも情報が配信されます。

受信可能情報
・気象庁で発表する緊急地震速報
・恵庭市から発信される災害・避難情報

対応端末 サービスに対応している機種については各社のホームページをご覧ください

平成24年度 戦没者追悼式

催し

その他 パケット料金や月額使用料などの料金負担はありません

問合せ先 基地・防災課(☎33-3131内線2242)

日時 7月8日(日)10時~
会場 市民会館中ホール
その他 遺族には案内状を送付していますが、案内状が届いていない人で当日式典に参列を希望される人は問い合わせください

問合せ先 総務課(☎33-3131内線2215)

小型はかり現地調査

生活

店舗や工場、病院、幼稚園などで取引や証明に使う「はかり」は、計量法により2年に一度の定期検査に合格したものしか使用できません。9月に定期検査を行います。そのため、事前調査を実施しますので、ご協力ください。

日程 7月10日(火)~26日(木)

対象 「はかり」を使用している店舗、工場、病院、幼稚園など

問合せ先 市民活動推進課(☎33-3131内線1183)

「住宅用火災警報器」は全ての住宅に設置が義務化されていますが、ほこりなどがつくると火災を感じにくくなります。半年に一度は掃除機などでほこりを取り、電池の寿命を確認するため定期的に動作確認をしましょう。

問合せ先 消防署予防課(☎33-0990)

住宅用火災警報器の維持管理

消防

特定健康診査がん検診

保健

| 日時 | 会場 | 検診内容 | 検診料 |
|---------------------------------|--------|--|---|
| 8月26日(日) 7:30~10:30 30分間隔 | 保健センター | 胃・大腸がん、肺がん結核検診、 歯科検診、肝炎ウイルス(B型・ C型)検診、特定健康診査(健康 診査) | 特定健康診査(健康診査) /1,000円(700円) 胃がん検診(バリウム検査) /1,500円 |
| 8月27日(月) 7:30~10:30 30分間隔 | 市民会館 | | 大腸がん検診/700円 肺がん結核検診/300円 肝炎ウイルス検診/600円 歯科検診/無料 |
| 8月28日(火) 7:00~9:00 30分間隔 | 島公民館 | 胃・大腸がん、肺がん結核検診、 肝炎ウイルス(B型・C型)検診、 特定健康診査(健康診査) | |

(備考)後期高齢者医療制度加入者、および生活保護・市民税非課税世帯の人、無料クーポン券対象者ががん検診は無料です。申し込み時にお知らせください。また、健康診査を受ける生活保護の人は無料です

対象 恵庭市に住民登録があり、職場などで受診の機会がなく、今までに一度も受診をしたことのない人、および前回の受診から約1年を経過した35歳以上の人 ※肝炎ウイルス検診は今までに一度も受診したことのない人。特定健康診査(健康診査)は35~39歳の人、35歳以上の生活保護の人、40歳以上の国民健康保険に加入している人、後期高齢者医療制度に加入している人

申込開始日 7月24日(火)8時45分
問合せ・申込先 保健センター
(☎37・4121)

子宮がん・乳がん検診

保健



| 日程 | 会場 |
|--------------------|--------|
| 9月16日(日) | 保健センター |
| 9月17日(月) | 島松公民館 |
| 9月18日(火) ※乳がんのみ | 市民会館 |

受付時間 ①9時②10時③12時30分④13時30分

対象 市内に住民登録があり、平成23年度受診者以外の人 ※無料クーポン券利用者は受診可能

| 検診名 | 対象 | 検診料 |
|----------------------------|----------|-------|
| 子宮がん | 20歳以上の女性 | 1600円 |
| 乳がん ※視触診とマンモグラ フィー検査 | 35歳以上の女性 | 1700円 |

※受診日現在、後期高齢者医療制度加入者、および生活保護・市民税非課税世帯の人は無料です。申し込み時にお知らせください。無料クーポン券対象者の検診料はかかりませんが、子宮体部がん検診を受ける場合は検診料がかかります(6000円)

定員 子宮がん検診▼160人、乳がん検診▼90人 ※各日
その他 子宮がん検診と併せて、

経歴工コー検査の受診も可能です。希望者は事前に申し込みください ※検査料▼1000円
定員▼80人
申込開始 7月26日(木)8時45分
問合せ・申込先 保健センター
(☎37・4121)

健康づくり講演会

保健

健診結果を生かし、これからも健康で過ごすためのヒントを医師がお話します。

日時 8月8日(水)13時30分~14時30分

会場 保健センター
講師 片岡亮さん(かたおか循環器内科クリニック院長)

その他 事前申し込み不要
問合せ先 保健センター(☎37・4121)

肺がん・結核検診

保健

| 日程 | 時間 | 会場 |
|----------|-------------------|-------|
| 8月27日(月) | 13時30分~ 14時30分 | 桜町会館 |
| | 15時~16時 | 和光会館 |
| 8月28日(火) | 10時30分~ 11時30分 | 柏陽会館 |
| | 14時30分~ 15時30分 | 中島会館 |
| | 15時~16時 | 大町会館 |
| 9月23日(日) | 10時~13時 | 総合体育館 |

対象 市内に住民登録があり、職場などで検診を受ける機会のない人

自転車 はルールを守り安全に利用しましょう!

自転車は車両の一種(軽車両)です。正しいルールやマナーを守り、安全に利用しましょう。

自転車は安全に利用しましょう

自転車安全利用五則

- 自転車は車道が原則、歩道は例外
- 車道は左側を通行
- 歩道は歩行者優先で、車道寄りを徐行
- 飲酒運転・二人乗り・並進の禁止、夜間はライト点灯
- 子どもはヘルメット着用



自転車の交通違反罰則の例(道路交通法適用)

- 酒酔い運転~5年以下の懲役または100万円以下の罰金
- 信号無視~3カ月以下の懲役または5万円以下の罰金
- 無灯火~5万円以下の罰金
- 二人乗り~2万円以下の罰金または科料
- 並進~2万円以下の罰金または科料

駅周辺の駐輪マナー

駅周辺の駐輪については、決められた場所に駐輪しましょう
※恵庭駅西口高架下駐輪場が完成しましたので、ご利用ください

問合せ先 生活安全課 (☎33-3131内線1182)

夏の交通安全運動

7月19日 ~ 7月28日

ストップ・ザ・交通事故
めざせ 安全で安心な北海道

重点目標

- 子どもと高齢者の交通事故防止
- 二輪車 自転車乗用中の交通事故防止
- 居眠り運転による交通事故防止
- すべての座席のシートベルト、チャイルドシートの正しい着用
- 交差点の交通事故防止

● 問合せ先 ●

生活安全課
(☎33-3131内線1182)

知っていますか。 道の『苦情審査委員制度』

道が行った業務や制度の内容を審査する制度が「北海道苦情審査委員制度」です。「苦情審査委員」が中立的な立場で、道の機関に対し必要な調査を行い、審査の結果、不備な点や制度に問題があるときは、道の機関に是正や改善を求めます。個人情報保護にも十分配慮します。

相談窓口 北海道庁総合政策部道政相談センター(札幌市中央区北3条西6丁目北海道庁本庁舎1階)

申し立て方法 相談窓口へ備え付けの苦情申立書に内容を記載し、相談窓口、郵便、ファクス、電子メールで提出 ※道ホームページからも申立書をダウンロードできます

問合せ・申立先 道政相談センター(〒060-8588札幌市中央区北3条西6 / ☎011-204-5022内線21-706 FAX011-241-8181 メールアドレス: kujyou.koueki@pref.hokkaido.lg.jp)

活用ください。 『中小企業退職金共済制度』

中退共の退職金制度は、短時間労働者のための特例掛金月額も用意されています。また、国による掛金助成や税法上の優遇も受けられます。

問合せ先 (独)勤労者退職金共済機構 中小企業退職金共済事業本部(☎03-6907-1234)

知っていますか。 『建設業退職金共済制度』

『建設業退職金共済制度』は、建設現場で働く人たちのための退職金制度です。働いた日数に応じて掛金となる共済証紙を共済手帳に貼り、その人が建設業界で働くことをやめたとき退職金が支払われる制度です。

加入できる事業主 建設業を営む人
対象労働者 建設業現場で働く人
掛金 月額310円
特長

■国の制度なので安全・確実、申し込み手続きが簡単 ■経営事項審査で加点評価の対象 ■掛金の一部を国が助成 ■掛金は事業主負担ですが、法人は損金、個人は必要経費扱いで、税法上全額非課税 ■事業主が代わっても退職金は企業間を通算して計算

※詳しくは問い合わせください

問合せ先 建退共北海道支部(☎011-261-6186)

日時 7月30日(月)9時~12時

健康づくりはじまり相談日

保健

い35歳以上の人
検診料 300円 ※後期高齢者医療制度加入者および生活保護・市民税非課税世帯の人のがん検診は無料です。申し込み時にお知らせください
その他 年度内に1回受診できず。レントゲン検査を受ける際には、ネックレス、エレキバン、湿布などははずしてください。襟や胸ポケットにボタン、金具、ファスナーなどがある服やプリントのあるシャツは避けてください
申込開始日 7月27日(金)8時45分
問合せ・申込先 保健センター(☎37-4121)

日時 7月25日(水)9時30分~12時

会場 保健センター

言語・嚥下(えんげ)相談
病気などで話す、読む、書くなどの言語面に支障のある人や、食事時、水分摂取などにむせるなどの飲み込み支障のある人に、言語聴覚士がリハビリ方法などをアドバイスします。

日時 7月25日(水)9時30分~12時
②13時30分~16時30分
会場 保健センター

言語・嚥下(えんげ)相談

保健

会場 保健センター

内容 健診結果の見方、メタボ予防、リハビリ、介護・認知症相談、血圧測定、体重・体脂肪測定、肺年齢チェック、体力測定、食生活・健康相談ほか
申込方法 事前に電話で申し込み
問合せ・申込先 保健センター(☎37-4121)

のびのびパーク

催し

定員 ①2人②3人
申込方法 事前に電話で申し込み
問合せ・申込先 保健センター(☎37-4121)

| 日時 | 会場 | 内容 |
|--------------------------|----------|----------------|
| 7月10日(火) 9時30分~11時30分 | 千歳防災の森 | 千歳防災の森に行こう! |
| 7月24日(火) 9時30分~11時30分 | 勇舞すこやか公園 | 「遊ぼう!」勇舞すこやか公園 |
| 7月31日(火) 10時~11時30分 | 恵庭幼稚園 | 「恵庭幼稚園で水遊びだよ!」 |

※7月10日(火)、24日(火)は子育て支援センターからバス利用。雨天時はのびのびひろば内で遊びます。31日(火)は現地集合・解散
対象 就学前の子どもとその家族
申込方法 開催日1週間前の水曜

ご注意ください!!

恵庭市内で

振り込め詐欺事件 が発生しました!

5月25日、28日に市の職員を装い医療費の還付を口実とした振り込め詐欺事件が発生しました。次に狙われるのはあなたかも知れません。十分にご注意ください。

- 還付金を現金自動受払機(ATM)で返還することは絶対にありません
- 携帯電話を持って現金自動受払機(ATM)へと言われたら還付金詐欺です
- 不審な電話・訪問があった場合、警察署または最寄の交番に連絡ください

●不審に思ったら●
千歳警察署(☎42-0110)
恵庭交番(☎32-2028)

日時対象

子育て
支援
キョウライウィーク

催し

「プレイセンター事業つてなに?」一度体験してみませんか。
日時対象 日9時から17時の間に電話で申し込み
問合せ・申込先 子育て支援センターしままつ(☎37-8101)

| 日程 | 時間 | 対象 |
|----------|---------|-------|
| 7月9日(月) | 9時30分~ | 2・3歳児 |
| 7月10日(火) | 11時30分~ | 0・1歳児 |
| 7月13日(金) | | |

会場 子育て支援センターめぐみの
定員 各日5組
持ち物 着替え、飲み物、おやつ
申込方法 電話で申し込み
問合せ・申込先 子育て支援センターめぐみの(☎37-6020)

子育て支援センター

催し

子育てほっとHOTT交流会

| 日時 | 会場 |
|------------------------|------------------------|
| 7月11日(水) 13時30分～15時 | 子育て支援センター めぐみの |
| 7月23日(月) 13時30分～15時 | みんなのひろば(屋内 ゲートボール場) |

内容 マタニティママの交流会

対象 市内の妊婦とその家族

親子で遊ぼう

日時 7月11日(水)10時～11時30分

会場 子育て支援センターはくよう

内容 園庭で遊ぼう！

対象 就学前の子どもとその家族

定員 10組

その他 事前に電話で申し込み

えほんのひろば

日時 7月18日(水)10時～11時

会場 子育て支援センターはくよう

内容 センタースタッフによる絵

本の読み聞かせ・パネルシアタ

ーなど

対象 就学前の子どもとその家族

わんぱくひろば

日時 7月21日(土)10時～11時30分

会場 市民会館中ホール

内容 「みんなげんきに大集合！」

対象 就学前の子どもとその家族

子育てセミナー

日時 7月25日(水)10時～11時30分

会場 子育て支援センターはくよう

内容 発達支援センター職員によ

る講話「0～3歳までの子ども

の発達と特性」

対象 就学前の子どもとその家族

サンデーパパ

日時 7月29日(日)10時～11時30分

会場 子育て支援センターめぐみの

対象 就学前の子どもとその父親

問合せ・申込先

子育て支援センターはくよう
(☎33-00037)、めぐみの(☎37-6020) ※会場がみんなのひろば・市民会館の場合は子育て支援センターはくようにお問い合わせ

赤十字奉仕団員募集

福祉

恵庭市赤十字奉仕団では、団員募集します。できることからはじめてみませんか。

活動内容

- 献血の呼びかけ
- 恵望園ボランティア(週一回)
- 赤い羽根共同募金、歳末助け合い募金
- 大口社資募集活動

問合せ・申込先 恵庭市赤十字奉仕団事務局/福祉課(☎33-3131内線1211)

高額療養費・食事代の減額

国保

高額療養費の自己負担限度額

国民健康保険加入者で、満70歳

未満の人が入院または高額な外来

診療を受ける場合、「限度額適用認定証」を提示することで、病院での支払いが限度額までとなりますので、手続きください。また、70歳以上の人は市・道民税非課税世帯の人が対象となります。詳しくは問い合わせください。

所得区分・限度額(70歳未満)

| 所得区分 | 3回目までの限度額(月額) | 4回目以降の限度額(月額) |
|------------|-----------------------------|---------------|
| 上位者 | 150,000円+(総医療費-500,000円)×1% | 83,400円 |
| 一般帯 | 80,100円+(総医療費-267,000円)×1% | 44,400円 |
| 市・道民税非課税世帯 | 35,400円 | 24,600円 |

食事代の自己負担額

国民健康保険加入者、および後期高齢者医療制度加入者の入院食事代の一部(1食260円)は患者負担です。ただし、次に該当する人は減額となりますので手続きください。

条件・自己負担額

| 条件 | 自己負担額 |
|-------------------------|---------|
| 平成24年度市民税・道民税が世帯全員非課税の人 | 1食 210円 |
| 過去1年間の入院期間が90日を超える人 | 1食 160円 |
| 70歳以上で一定の所得額以下の世帯に属する人 | 1食 100円 |

必要書類 国民健康保険被保険者

乳幼児等医療費助成対象が拡大されます

8月1日(水)より、小学生の入院に対する医療助成が始まります。受給者証は申請により発行されます。

●新たに助成対象となる人●

- 以下のすべての条件を満たす人
- ・市内に住民登録がある ・健康保険に加入している
- ・保護者の所得額が一定額未満 ・生活保護を受けていない
- ・重度・ひとり親家庭等医療助成を受けていない
- ・小学生(満6歳に到達する日以後の最初の4月1日から満12歳に達する日以後の最初の3月31日までの間にある児童)

●助成内容●

入院、訪問看護医療費
※受給者証は市内の医療機関でのみ使用できます。市外の場合は払い戻し申請をしてください。

●自己負担額●

住民税非課税世帯▶初診時一部負担金(内科580円、歯科510円)
住民税課税世帯▶医療費の1割(1カ月の自己負担限度額は44,400円)

●申請に必要なもの●

児童の健康保険証、印鑑、平成24年度所得課税証明書(平成24年1月1日以降転入した人)

●申請場所●

医療給付課(市役所1階⑨番窓口)、島松支所、恵み野・中恵庭出張所

問合せ先 医療給付課医療助成担当
(☎33-3131内線1166・1242)

高齢者健康増進助成券

試行

1,800円分

を交付しています

後期高齢者の健康づくりに利用していただくため、平成24年1月1日現在75歳以上で、平成23年度に介護保険サービスを利用されていない人を対象に、本人のみが利用できる市内の施設利用助成券を試行として交付しています。

対象者には交付申請書を6月に送付していますので、必要事項を記入のうえ、申請してください。

●助成券の交付

●申請場所

- ・介護福祉課⑩番窓口 ※その場で交付します
- ・島松支所、恵み野・中恵庭出張所、老人憩の家(7力所) ※申請書を受取り、後日郵送

●必要なもの

申請書、本人を確認できるもの(介護保険者証など)

問合せ先

介護福祉課(☎33-3131内線1223)

発信しています。北海道庁 ブログ『超!!旬ほっかいどう』

全国自治体ご当地ブログ第1位！観光スポット、イベント、食、歴史や文化など、道内各地の旬な情報満載の北海道庁ブログをご覧ください。

URL <http://plaza.rakuten.co.jp/machi01hokkaido/>

※「北海道庁ブログ」で検索しても可
問合せ先 北海道総合政策部知事室広報広聴課広報グループ (☎011-204-5111 電子メール: koho.choseis@pref.hokkaido.lg.jp)

北海道インターネット放送局 『Hokkai・Do・画』のご案内

北海道には、世界自然遺産の知床をはじめとした雄大な自然や安全・安心で多様な食材など、多くのかげがえのない財産があります。

北海道庁インターネット放送局「Hokkai・Do・画」では、そんな北海道の魅力的な映像約600作品を配信しています。

内容 観光プロモーション、道内各地の映像、道政広報番組 など

URL <https://sites.google.com/site/hokkaidoushotv/>

※「Hokkai・Do・画」で検索しても可
問合せ先 北海道総合政策部知事室広報広聴課広報グループ (☎011-204-5111 電子メール: koho.choseis@pref.hokkaido.lg.jp)

証または後期高齢者医療被保険者証、印鑑、限度額認定証（受けていた人） ※入院期間が90日を超えた場合は、入院期間が確認できる病院の領収書
申請方法 新規申請の場合随時、更新申請の場合は8月2日(木)以降に申請ください ※後期高齢者医療限度額適用・標準負担額減額認定証をお持ちの人で平成24年度市民税・道民税が非課税世帯の人は、7月中旬に新しい認定証を送付しますので更新の手続きは必要ありません
受付窓口 国民健康保険課、医療給付課、島松支所、恵み野・中恵庭出張所
その他 現在、交付を受けている人の認定証の有効期限は7月31日です。更新手続きが必要です
※社会保険の人は、加入中の健

康保険に問い合わせください
問合せ先 国民健康保険加入者▼国民健康保険課(☎33・3131 内線1163)、後期高齢者医療制度加入者▼医療給付課(☎33・3131 内線1167)
老人福祉スポーツ大会 福祉
日時 7月20日(金)10時～14時30分 ※雨天中止
会場 恵庭公園陸上グラウンド
対象 おおむね60歳以上の人
その他 老人クラブ単位での競技形式です。老人クラブに未加入で参加を希望する人は7月9日(月)までに問い合わせください

問合せ・申込先 介護福祉課(☎33・3131 内線1224)
社会を明るくする運動 福祉
7月は「社会を明るくする運動」強調月間です。この運動は、犯罪や非行の防止と、罪を犯した人の立ち直りについて、理解を深めてもらう全国的な運動で、今年で62回目を迎えます。また、同月は青少年非行防止の「恵庭市青少年育成強調月間」でもあり、青少年の健全育成の取り組みも行われます。恵庭市では、今年度から「社会を明るくする運動」恵庭市推進委員会を設立し、関係団体と協力を図りながら運動のPRを行ってまいります。
問合せ先 福祉課(☎33・3131 内線1211)

適切な時間に、 適切な医療機関で受診を

一次救急医療機関を利用する人が年々増加しています。中には「平日は仕事がある」「待ち時間が短い」などの理由で受診する人もいます。不要不急の受診が増えると、救急患者への診療が遅れる原因になります。できるだけ日中の診察時間に適切な医療機関で受診しましょう。

救急医療機関の区分

一次救急医療機関 入院する必要のない軽症者（激しい頭痛、腹痛、外傷などの突発的な症状で緊急処置が必要な人）のための医療機関。市内には夜間急病診療所と当番医療機関があります

二次・三次救急医療機関 入院治療が必要な症状の人のための医療機関。重症度に応じ二次・三次に区分されます。市内には二次救急を扱う3カ所の救急告示病院があります

知ってましたか？

夜間急病診療所で診療しているのは市内のお医者さんたち。診療を終えると、日中はそのまま自分の病院で勤務。こういったお医者さんたちの支えで救急医療が維持されているのです。

一次救急医療機関は

- 詳しい検査ができません
 - 限られた治療しか行いません
 - 薬は最低限しか出しません
- 日中の医療機関をご利用ください

市では昨年5月から、夜間急病診療所は土曜の午後・休日診療も拡大し「内科・小児科系」の診療、当番医療機関は「けがなどの外傷」の診療体制にしました。患者数は前年と比べ、約1,100人増えました。

| 診療区分 | 夜間急病診療所 | | | 当番医療機関 | | | | 年末年始 |
|---------|-------------|------------|-----------|---------------|------------|-------------|------------|------|
| | 夜間 | 土曜日 | 休日 | 夜間 | 土曜日 | 休日 | 年末年始 | |
| 診療時間 | 20時 翌7時 | 14時 20時 | 9時 20時 | 18時 21時30分 | 14時 20時 | 9時 20時 | 9時 翌9時 | |
| 年度 | 22 23 | 22 23 | 22 23 | 22 23 | 22 23 | 22 23 | 22 23 | |
| 診療日数 | 359 360 | - 36 | 26 43 | 231 242 | 30 50 | 39 62 | 6 6 | |
| 患者数 | 2,265 2,297 | - 424 | 733 1,372 | 637 639 | 524 599 | 2,242 1,977 | 570 748 | |
| 1日平均患者数 | 6.3 6.4 | - 11.8 | 28.2 31.9 | 2.8 2.6 | 17.5 12.0 | 57.5 31.9 | 95.0 124.7 | |

問合せ先
保健センター (☎37-4121)

減額認定証等の更新

介護

すでに交付済みの「介護保険負担限度額認定証」「社会福祉法人等利用者負担軽減対象確認証」の有効期限は6月30日までです。引き続き適用を受けようとする人は、更新の手続きが必要です。忘れずに申請してください。

受付開始日 7月2日(月)

申請先 介護福祉課⑦番窓口、島松支所、恵み野・中恵庭出張所

問合せ先 介護福祉課介護保険担当(☎33-3131内線12228、12229)

たよれるの日

催し

■たよれる・ひがしの日

日時 7月12日(木)13時30分～15時

会場 福住憩の家

内容 介護保険と福祉サービスについての講話「知っておこう！ 恵庭の高齢者サービス」

■たよれる・みなみの日

日時 8月8日(水)14時～15時30分

会場 有明会館

内容 「お住まいの地域の高齢化・介護についてお話しませんか」

参加料 無料

問合せ・申込先 たよれる・みなみ

なみ(☎34-8467)

■たよれる・きたの日

日時 8月1日(水)10時30分～11時30分

会場 恵み野憩の家

内容 対話▼「あなたの心を聴かせてください」、講師▼碓井進さん(メンタルケア・スペシャリスト)

参加料 無料

問合せ・申込先 たよれる・きた(☎36-5035)

雪対策市民会議委員

募集

募集人数 4人程度

任期 委嘱日から平成24年12月28日

応募資格 市内に居住している満20歳以上の市民

主 会議出席(5回程度)、雪対策

職務内容 会議出席(5回程度)、雪対策

応募方法 雪対策についての意見を400字程度にまとめ、氏名・住所・生年月日・性別・職業・電話番号を明記のうえ提出。郵送可

選考方法 提出書類により選考

応募期限 7月13日(金) ※郵送の場合は13日(金)必着。窓口提出の場合は平日の8時45分～17時15分に提出ください

問合せ・応募先 建設部管理課

(〒061-1498京町1-1) ☎33-3131内線2412



職員を募集します

以下の人は受験することができません

- ①成年後見人または被保佐人
- ②禁固以上の刑に処せられその執行を終わるまで、または執行を受けることがなくなるまでの人

●問合せ・申込先●
職員課(〒061-1498恵庭市京町1) ☎33-3131 内線2221・2222

非常勤職員

- 申込方法/7月2日(月)から8月3日(金)までに必要書類を添えて申し込み ※土・日曜日を除く8時45分～17時15分。郵送は8月3日(金)必着
- 必要書類/①市指定様式の履歴書(職員課、島松支所、恵み野・中恵庭出張所に備え付け) ②資格要件に「資格・免許」がある職種はその写し
- 試験日時/8月10日(金)13時30分～

- 会場/市役所301会議室
- 持ち物/筆記用具
- 試験方法/適性試験、面接試験
- 処遇等/通勤手当有り(正職員に準ずる)、賞与無し
- 採用期間/9月1日～平成25年3月31日

■募集内容 ※年齢は4月1日現在。資格要件は7月1日現在取得済みのこと

| 職種 | 賃金 | 社会保険 | 雇用保険 | 採用定数 | 年齢・資格要件 | 業務内容・勤務条件ほか | 勤務内容の問合せ先 |
|-----|---------------|------|------|------|--------------------|------------------------------------|--------------------|
| 栄養士 | 2種 時給 843円 | 無 | 有 | 1人 | 栄養士の資格を有する満65歳未満の人 | 業務内容▶学校給食栄養事務、業務補助ほか 労働時間▶週20時間 | 学校給食センター(☎32-6620) |

臨時職員

- 申込方法/7月2日(月)から13日(金)までに必要書類を添えて申し込み ※土・日曜日を除く8時45分～17時15分。郵送は7月13日(金)必着
- 必要書類/①市指定様式の履歴書(職員課、島松支所、恵み野・中恵庭出張所に備え付け) ②資格要件に「資格・免許」がある職種はその写し

- 選考方法/申込時に簡単な面接を行います
- 処遇等/通勤手当有り(正職員に準ずる)、賞与無し
- 採用期間/7月19日～8月17日、7月27日～8月17日

■募集内容 ※年齢は4月1日現在。資格要件は7月1日現在取得済みのこと

| 職種 | 賃金 | 社会保険 | 雇用保険 | 採用定数 | 年齢・資格要件 | 業務内容・勤務条件ほか | 勤務内容の問合せ先 |
|----------|------------------------------|------|------|------|--|---|----------------|
| 学童クラブ指導員 | 臨時 日額 6,820円 半日 4,770円 | 無 | 無 | 5人 | 保育士、幼稚園教諭、小中学校教諭、児童厚生員いずれかの資格・免許を有する満65歳未満の人 | 業務内容▶学童クラブおよび子ども教室の運営指導ほか 労働時間▶週5日(8時25分～18時10分の間で交代制) | 子ども家庭課(内線1236) |

市長 定例記者会見

平成24年6月22日

定例の市議会終了ごとに実施される市長の記者会見。このコーナーでは、会見の主な内容を紙上中継します。

会見の冒頭、原田市長は「今議会では、廃棄物処理施設設置条例の一部改正案など、すべて議決いただきました。また、一般質問や各常任委員会の中で受けたさまざまな指摘を大切にしながら施策を推進していきたい」と述べた。

続く発表項目では、今年の夏の節電に向け、電力の需給が厳しい見通しであること、「恵庭市エネルギー対策協議会」より緊急の提言を受けたことに触れ、市民の皆さんへのメッセージとして「恵庭市としても市庁舎をはじめ全ての公共施設で可能な限りの節電対策に取り組んでいますが、市民の皆さん、事業者の皆さんには、毎日の暮らしの中で身近に行える可能な限りの節電に取り組んでいただきますようお願いいたします」と理解と協力を求めた。

また、恵庭市と友好交流を続けている中国貴陽市から、李再勇市長をはじめとする代表団が、12年ぶりに来恵。7月11日・12日に市内で交流を深めることを発表し「両市の友好を確認し、今後どのように交流をすすめていくか意見交換を

行いたい」との意欲を示した。

続いて、恵庭駅西口の再開発ビルについて「地上7階建てで恵庭駅と直結し、物販・飲食店や医療機関、有料老人ホームなどを誘致。公共施設も保育園、駐輪場、行政サービス窓口を予定しており、平成27年のオープンを目指している」との計画を説明した。

最後に記者からの質疑応答では、節電について質問が集中。市独自の節電奨励策として、目標を達成した世帯に対し粗品などの進呈を検討していることが市長より示された。



■会見で報道機関に提供した情報

- ・市長からのメッセージ「今夏の節電に向けて」
- ・中国貴陽市代表団来恵
- ・高齢者健康増進事業
- ・乳幼児等医療費助成の拡大について
- ・恵庭駅周辺再開発事業について

※記者会見の詳細は市ホームページに掲載

えにわの まちか ど

U-13サッカー女子日本代表 恵庭中1年内藤さん アジア大会で優勝！



中国・南京市で行われた「アジアサッカー連盟主催U-13ガールズトーナメント大会」で、恵庭中1年の内藤夏鈴さんが日本代表として全5試合に出場し、優勝に大きく貢献しました。6月21日には市役所を訪れ、原田市長へ優勝を報告。市長から「これからも世界を相手にがんばってほしい」とエールが送られました。

内藤さんは、市内のサッカークラブ「パーモス恵庭FC」所属。道内からただ一人日本代表に選ばれた逸材です。

アジア大会では、主にセンターバックをつとめ、海外の強力な選手にも体を張って立ち向い、攻撃面でもアシストを3回決めるなどの大活躍を見せました。

「これからも努力してU-14日本代表に選ばれるようにがんばりたい」という内藤さん。未来の「なでしこ」に期待です。

もしもし 広報ですか

☎33-3131 (内線2361)
FAX33-3102

ふだんの暮らしの中で感じたこと、うれしかったこと、楽しかったこと、悔しかったことなどを広報編集部へ電話・ハガキ・ファクス・Eメールなどでお寄せください。なお、誹謗中傷や営利目的のお話はご遠慮願います。

投稿時のお願い

『もしもし広報ですか』への掲載は、記名投稿を原則とします。ご意見をお寄せいただく際は、住所・氏名・電話番号を記入、またはお伝えください。なお、紙上に氏名などを載せることに支障がある場合は、「匿名(〇歳代、職業、性別など)」として掲載します。



迷惑です。 猫の放し飼い

町内で数件、猫を放し飼いでいる人がいます。他の人の家の庭を荒らしたり、物置や車庫に入りふんや尿をするなど、迷惑している家がたくさんあります。飼い主も、猫を放すことにより迷惑している家があることを考えてほしいです。(黄金北在住)

担当課より

最近、飼い犬や飼い猫に関する苦情がとて多くなっています。飼い主の皆さんは、猫の放し飼いをしない、犬を散歩中に放さないなどのマナーを守るよう、あらためてお願いします。

(環境課)

ムイタウ え・に・わ



この人に会
いた
たい

これからも、
仲間とともに
恵庭の詩を書き続けたい

半澤 孝平さん (中島町在住)

●はんざわ・こうへい
東京都生まれ。14歳の時に恵庭市に移り、恵
み野中学校、恵庭北高校へ。現在は地域新
聞紙の記者を務める。さまざまな団体でま
ちづくり活動に参加。中学時に始めた詩作
(しきく)は、関係者からも高く評価されて
おり、有志らともに取り組む恵庭のまちお
こし活動にも積極的に取り入れられている。

だまりの風景」など、恵庭の魅力
を発信する曲の詞を数々手がけ、
仲間と地道な活動を続けている。
「言葉遊びや駄洒落を取り入れ
たりするのが好きなんです」。詩

川は流れて 草のなみ
心はおどる 雲のなみ
出逢いはいつも どこまでも
あなたにつながる 交差点
風もよし 花もよし 人もよし
ここはえにわ 花ロード
あなたと私の 恋の駅…
これはデュエット曲「ふたりの
花ロード」の詞の一部。曲の中で
は道と川の駅「花ロードえにわ」
で男女が出会い、やがて永遠を誓
い合う。しかし単なるラブソング
ではない。耳を傾けると恵庭の自
然風景やまち並みが目の前に広が
る…。そんな不思議
な魅力さえ感じさせ
てくれる。
「ふたりの花ロー
ド」は、恵庭のまち
おこしをとり、市民有
志が今年制作。その
詞を担当したのが半
澤さん。これまでも
「えにわ慕情」や「陽

釧路のばあちゃん、北広島のひいばあちゃんへ
また遊びに行くね。いつまでも元気だね！
島松のおばあちゃんへ
いつもありがとう！いつまでも元気でいてね。



幼稚園のお友だちへ
いつも仲良くしてくれてありがとう。
夏休みもいっぱい遊ぼうね。キャンプも一緒に
行こうね。





「春の遠足」

中村 菜耶ちゃん (5歳)



「春の遠足」

松川 はぐちゃん (5歳)



ちびっこギャらりい

恵庭幼稚園児作品

の世界では、独創的な作品が多いが、半澤さんが書く詩もまた極めて特徴的。『恵庭市民文藝』では、発想に富んだ楽しい作品を定期的に出展。読者をつならせるだけでなく、高い評価も得ている。

半澤さんと詩の出会いには14歳の時。「地平線が見える、風を感じる…。見るものすべてが新鮮で本当びびくりしたんです」。生ま

れも育ちも東京。恵庭に引っ越

てきたとき、最初にそう思ったという。そして

「その風景に心から感動したんです。ふと頭の中に詩が浮かんできたんです」と当時を振り返る。

これをきっかけに、詩を書くように。また、中学校の恩師からも「10年は続けてみなさい」と強く進められ、詩の世界にのめり込んでいった。

半澤さんは現在、地域新聞紙の記者を務めている。さまざまな出来事にも目を向け、日々、さまざま

な地域の話題を追いかける一方で、好きな詩作も続けている。「新聞記事と詩はまったく正反対なんで

す」と語る半澤さん。新聞記事は、事実を正確に受け止め、わかりやすく伝えることが本質。それに対して詩は、自分の思いを、時には空想的に、時には抽象的に表現する違いがあるからだ。しかし記者活動を通じて得られるさまざまな情報や知識、経験は、詩を書く上で貴重なものになっているに違いない。

「こんな性格ですから」。子ども

ものころから決して

人付き合いが上手い

ほうではなかったと

いう半澤さん。しか

し、今では多くの仲

間がいる。詩に魅せ

られた人もいれば、

仕事を通じて知り合

った仲間たち。そし

てその純粋な性格に

惹かれた人たちも。世代はバラバ

ラだが、みんな恵庭のために何か

したいという思いが強い人たちは

かりだ。

「詩を通して、市内外の人たち

に恵庭の良さを伝えたいんです」。

頼もしい仲間たちに囲まれ、半澤

さんは今日も、ペンを走らせる。

『にわ』
いつでも どこでも
わがことはかりなる世で
他のためにあろうとするのは
とくべつな資質だと思います
尽くし 尽くされ
磨き 磨かれ
高め 高まり
こころの沃野で土をおこし
種をまき 水をやり
花咲き 花を咲かせ
人が集まるような
庭をつくらう
あしたも
あなたに愛されますように



Group では、市内で活動する団体・サークルなどを紹介します。

恵庭消費者協会

検索

ただいまの検索数 000

Profile:

恵庭消費者協会は、地域の消費者に、消費生活についての正しい知識の普及と、安定向上を図ることを目的に平成8年4月に設立。消費生活についての調査研究や各種情報、資料の作成・提供を行うほか、消費生活へのアドバイス、相談を行っています。

Message:

ニュースや新聞でもたびたび取り上げられていますが、振り込め詐欺や悪質商法による被害が後を絶ちません。「暮らしのお知らせ」ページでも紹介されているとおり、5月には恵庭でも振り込め詐欺がありました。事件として表面上取り上げられているものはほんの一部にすぎません。実際、恵庭消費者協会には、10代から高齢者まで幅広い年代の市民から、

さまざまな相談が寄せられています。少しでも疑わしいと思ったら、その場で判断・行動せず、家族や友人など信頼できる人に相談するか、私たちに相談してみてください。

●困ったときは恵庭消費者協会へ

☎ 32-8191

10時～16時45分

(祝日を除く月～金曜日)



当日の自由参加も大歓迎です
問合せ先 大町憩の家 (☎34-3088)

**ゆかたを着て花火を見ませんか
ゆかた着付教室**

日時 7月7日(土)14時～
会場 有明会館
参加料 無料
持ち物 浴衣、帯、小物
問合せ・申込先 着物着付つむぎ会／藤田 (☎32-4387)、加藤 (☎33-7059)

**恵庭歩く人達の会
第137回『森林浴』**

日程 7月8日(日)
時間 集合▶9時5分、出発▶9時15分 ※小雨決行
集合場所 JR上野幌駅東広場
コース

JR上野幌駅～トド山口(公園入口)
登満別線～森林の家～志文別線・四季美コース～大沢園池～桂コース～百年記念塔・案内所 (16.5km)

参加料 300円(保険料含む)
※交通費は各自負担
持ち物 昼食、飲料水、タオルほか
その他 事前申し込み・入会不要
問合せ先 佐々木 (☎33-4374)、五十嵐 (☎090-3898-5247)

**行政・司法書士による無料相談です
よろず相談会**

日時 7月8日(日)14時～17時
会場 恵み野会館
内容 遺言、相続、成年後見、離婚、認知、男女・家族トラブル、不動産登記、設定登記、商業登記ほか民事法務相談
相談員 行政書士▶橋爪範行さん、松本史典さん、司法書士▶道下淳一さん、道下有佳子さん
その他 事前申し込み不要
問合せ先 松本 (☎33-1610)

**健康について学ぼう
市民が創る健康塾**

日時 7月8日(日)14時～
会場 恵庭RBパークセンタービル
内容 講演「歯周病について」
講師 ひらなか歯科医院・平中良治さん(日本歯周病学会認定専門医)
参加料 500円 ※高校生以下は無料
その他 事前申し込み不要。講演終了後、ヨガと気功体験を開催します
問合せ先 市民が創る健康塾／本多 (☎37-2728)

**一緒に考えてみませんか
不登校などの子供と共に歩む会『未来の会』**

思いを出し合い、一緒に考え、学びあう親の会です。一人で悩まずに参加してみませんか。
日時 7月9日(月)18時30分～21時、27日(金)10時～14時
会場 福祉会館
参加料 300円
問合せ先 近藤 (☎・FAX33-4663)

**参加者を募集します
地域子育て交流保育『すくすくキッズ』**

日時 7月11日(水)10時～11時
会場 認定こども園つくし幼稚園(桜町3-12-20) ※晴天時▶園庭、雨天時▶ホールで濡れないプール遊び
内容 「いろいろな水遊びを楽しもう」
対象 2～5歳の子どもとその保護者
参加料 無料
持ち物 晴天時▶帽子、着替え、バスタオル、雨天時▶上靴
申込方法 2日前までに電話で申し込み
問合せ・申込先 認定こども園つくし幼稚園 (☎34-0708)

【譲ります】
申し込みは6日(金)9時～17時の間に電話で申し込みください。
※応募多数の場合は抽選により決定します。

- ロフトタイプパイプベッド■フラメンコ練習用スカート・靴(23cm)
- 基石・基盤■柔道着(3・4号)■ベビークラック■歩行器■ベットサークル(W80cm×D50cm)■四点杖(福祉用具)

【譲ってください】
申し込みは、随時受け付けしています。

- ベビー組布団■足踏みミシン■チャイルドシート■毛糸■掃除機■キーボード■柏学園白短パン(120cm)
- 布団乾燥機■自転車用補助椅子(前用・後部用)■小型冷蔵庫

問合せ先 廃棄物対策課 (☎33-3131内線1133)

えにわ夏のミュージカル2012
「ファンタジックウーマン」

おなじみサンデー・プレイ・プロジェクトが今年は会場を夢創館に変えてお送りするファンタジック・ウーマン!

●日時
8月3日(金)開演19時
8月4日(土)開演14時、18時
8月5日(日)開演14時、18時
※開場は30分前から

●会場 夢創館

●入場料
前売券▶一般1,000円
小学生以下800円
当日券▶一般1,200円
小学生以下1,000円
パスポート(通し券)▶1,800円

●券売所 市民会館、たけやま書店、生活雑貨てぶくる、矢野書店

●問合せ先
サンデー・プレイ・プロジェクト
(☎36-3957)

行事

ミニギャラリー

パステルで描く曼荼羅アート展

日時 7月1日(日)～29日(日)各日11時～17時 ※水曜日を除く

会場 おうちカフェメイミーズ (上山口580-2)

問合せ先 三浦 (☎39-4233)

S・Mサイズから10号まで4～5点を展示します 油絵小作品展

日時 7月6日(金)～16日(月)各日9時～19時

会場 道と川の駅「花ロードえにわ」

問合せ先 むとう (☎080-1865-3669)

長沼町開基125周年記念「巡回展」

白鳥の歴史展

日時 7月6日(金)～18日(水)各日10時～18時

会場 図書館本館ギャラリー

その他 白鳥の親子写真 (はがき

サイズ) を記念として60人にプレゼントします

問合せ先 長沼アート協会/山口 (☎090-5227-6058)

初心者大歓迎!

すずらん初級ダンスサークル

日時 7月6日(金)19時～20時 ※毎週金曜日

会場 島長寿会館

内容 ワルツ、ルンバ、スローなど

講師 吉野美喜さん

参加料 月額2,000円

問合せ先 高丸 (☎090-1388-6329、17時以降▶☎31-6663)

Boo-Foo-Woo (ブーフーウー)

手作り雑貨展&パワーストーン講習会

日時 7月6日(金)～8日(日)各日10時～15時 ※パワーストーン講習会(オリジナルブレスレット・ストラップ作り)は7日(土)と8日(日)のみ

会場 山本宅(恵み野北1-4-11)

その他 パワーストーン講習会は事前にルナ・ストーン山本(☎090-9089-1581)に申し込みが必要

問合せ先 山本(☎37-3556)

いきいき100歳体操に参加しませんか

「柏百歳体操」入会者募集中

地域のサポーターで立ち上げた柏百歳体操は、保健センターも奨励する介護予防を目的とした筋力運動です。

開催日時

7月▶7日(土)10時、14日(土)13時、21日(土)10時、25日(水)9時30分、28日(土)13時、8月▶4日(土)13時、11日(土)13時、14日(火)10時、18日(土)10時、29日(水)10時

※いずれも1時間程度です

会場 大町憩の家(大町4-5-15)

対象 牧場・幸町・文京町・大町・美咲野地域の高齢者

その他 入会金・参加料は無料。

NPO法人恵庭市体育協会主催 各種スポーツ教室&イベント

問合せ先

NPO法人恵庭市体育協会 (☎21-9900) ※平日9時～17時

| 行事名 | 日時 | 会場 | 内容 | 対象・定員 | 参加料・持ち物 | 申込期間 | 支払い期間 |
|-------------------------|--|-------------|--|-----------------------|---------------------------|---------------------------------------|------------------|
| ストレッチポール教室 | 8月2日(木)、9日(木)、23日(木)、30日(木)各日9時30分～10時30分 ※全4回 | 総合体育館 | ポールを使って簡単エクササイズ | 20人 | 2,000円(保険料含む)。飲み物 | 7月4日(水)～7月13日(金) | 申込当日～7月26日(水) |
| 産後ママwithベビー『産後デビューレッスン』 | 8月17日～10月12日の毎週金曜日11時15分～12時15分 ※9月28日を除く全8回 | | 産後ママのエクササイズほか | 2カ月～1歳2カ月の乳児とその母親。15組 | 5,000円(保険料含む)。タオル、飲み物 | | |
| マタニティボディケア&プレス | 8月17日～10月12日の毎週金曜日10時～11時 ※9月28日を除く全8回 | | 出産時の呼吸法レッスンほか | 詳しくは問い合わせください。15人 | | | |
| ノルディックウォーキング | 8月13日(月)9時30分～11時 ※8月15日(水) (予備日) | 恵み野中央公園 | 2本のポールを使った歩行運動とエクササイズ | どなたでも参加できます。5人 | 500円(保険料含む)。タオル、飲み物 | | |
| 子どもかけっこ教室 | 7月27日(金)9時～11時30分 ※雨天の場合は7月31日(火)に延期 | 恵庭公園陸上グラウンド | ハイテクアスリートクラブと一緒に走ろう! | 市内小学生(保護者の同伴が必要)。100人 | 700円(保険料含む)。タオル、飲み物 | | 参加決定後～7月26日(水)まで |
| 小学生5色つな引き大会 | 8月10日(金)9時30分～12時 受付▶9時～ | 総合体育館 | 5色のつなのうち3本を自分の陣地に引き込む頭脳戦! 対象・定員など詳しくは問い合わせください | | 1チーム3,000円(保険料含む) タオル、飲み物 | 7月9日(月)～25日(水)で、申込書に参加料を添えて総合体育館で申し込み | |

※申込方法▶申込期間内に問合せ先へ電話、もしくは総合体育館窓口で申し込み。参加料は支払い締切までに総合体育館でお支払いください

●総合体育館無料開放DAY●

日頃の感謝の気持ちを込めて7月22日(日)9時～17時の間、総合体育館を無料開放します! 詳しくは問い合わせください

8月号の原稿は【7月9日(月)】までに企画・広報課へ。 ※配布の関係から、発行日から5日程度期間をおいた情報のみを掲載します。

会場 えにわ市民プラザ・アイル
対象 Facebookに興味がある人、もっと活用したい人、登録してみただけあまり使っていない人
参加料 500円(飲み物代、会場費)
問合せ先 eniwa facebook project / 柏野 (☎39-5333)

水辺の野鳥を観察します
7月度定例観察会(恵庭カワセミの会)
日時 7月15日(日)集合▶9時 ※小雨決行
集合場所 道と川の駅「花ロードえにわ」
内容 漁川や柏木川周辺でカワセミなど水辺の野鳥を観察
持ち物 双眼鏡をお持ちの人は持参ください
その他 事前申し込み不要
問合せ先 恵庭カワセミの会 / 野脇 (☎090-9081-0787)

自慢の“のど”を披露
第四十四回道央地区民謡決勝大会
日時 7月15日(日)9時30分～
会場 市民会館大ホール
競演種目 全国民謡の部、江差追分の部、北海道民謡の部
入場料 1,000円
問合せ先 大橋 (☎33-5553)

お気軽にお越しください
斉藤恒子 染展 ～藍と泥と渋と…～
 洋服、ストール、バックなどを展示しています。今回は、墨染・ベンガラ染めが仲間入りです。
日時 7月15日(日)～21日(土)各日11時～16時
会場 ギャラリー器野(林田6-3)
問合せ先 玉置 (☎37-5886)

第2回「コチョウランの育て方」
洋らんの育て方講習会
 講習の内容は、植え替えと花の咲かせ方です。

日時 7月15日(日)13時～14時
会場 旧恵庭ガーデン温室(戸磯191-1)
講師 北島精一さん(北の洋らん代表)
問合せ先 今井 (☎090-8274-9199)

詩とクラシックギターの癒しのコラボレーション
語りと音楽
 クラシックギターリスト・竹形貴之さんによる演奏と、FM eniwa(いーにわ)市民パーソナリティ・上森ゆう子さんが語る詩の、コラボレーションコンサートです。
日程 7月16日(月)
時間 開場▶15時、開演▶15時30分
会場 サンガーデン(西島松561-4)
参加料 2,000円(ケーキセット付き)
その他 事前に申し込みが必要
問合せ・申込先 上森 (☎33-6908)

みんなの伝言板

平成24年度要約筆記養成講座の受講者募集

一般社団法人北海道身体障害者福祉協会では、聴覚障害者の福祉に理解と情熱を有し要約筆記に関心の深い人を対象に、平成24年度要約筆記養成講座の受講者を募集しています。
期間 8月19日(日)～12月16日(日)のうち12日間、のべ52時間
会場 道民活動センタービル「かでの2・7」(札幌市中央区北2条西7丁目)
受講料 無料 ※テキスト代として2,000円程度の負担あり
申込方法 所定の申込書に必要な事項を記載して7月20日(金)までに申し込み
その他 講習内容など、詳しくは問い合わせください
問合せ・申込先 一般社団法人北海道身体障害者福祉協会 (☎011-251-1551、FAX011-251-0858、ホームページ <http://www.hokusinkyo.or.jp/>)

「恵庭市民文藝第38号」の原稿を募集します

☐ **募集要領** 創作▶400字詰め30枚以内、評論・ルポタージュ▶400字詰め30枚以内、詩▶100行以内、短歌▶5首以内、俳句・川柳▶10句以内、随筆・紀行文▶400字詰め5枚以内(原稿用紙使用)
 ☐ **募集方法** 7月31日(火)までに募集先へ郵送。紙原稿のほか、パソコン(ワード)またはワープロデータ両方の提出が必要
 ☐ **掲載料** 掲載が決まった場合は掲載料がかかります。詳しくは問い合わせください
 ☐ **問合せ・募集先** 恵庭市民文芸の会事務局(〒061-1415 恵庭市泉町29 榎松屋不動産方、☎33-1155)

◆「恵庭市民文藝」第38号の特集企画に掲載する作品も募集中◆

☐ **作品内容** テーマ「私のふるさと」:生まれ育った土地の思い出や心に残った出来事など、ふるさととの絆についてのエッセイ
 ☐ **募集要領** 400字詰め原稿用紙3～5枚以内
 ☐ **募集方法** 別紙に題名、氏名(ふりがな付)、郵便番号、電話番号、住所を明記して7月31日(火)までに提出
 ☐ **掲載料** 掲載料がかかります。詳しくは問い合わせください
 ☐ **問合せ・募集先** 恵庭市民文芸の会 / 高橋正彰(〒061-1425 恵庭市文京町1-21-2、☎33-1657)

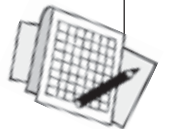

行事

どさんこトレッキングをするために

第2回「ふれあい乗馬」

和種馬（どさんこ）でトレッキングが出来るようになるための基礎乗馬教室です。

日時 7月12日(木)10時～14時

会場 北海道和種馬保存協会道央支部馬場（盤尻50）

対象 乗馬初心者 ※小学生は保護者同伴

定員 25人

参加料 無料

持ち物 昼食

申込方法 7月9日(月)までに電話で申し込み

問合せ・申込先 北海道和種馬保存協会道央支部事務局／宮野（☎090-1381-0501）

淡彩がき絵、水彩・油彩作品70点を展示します

絵画グループ「穹（そら）」作品展

日時 7月12日(木)～15日(日)各日10時～17時 ※初日は12時から、最終日は16時まで

会場 夢創館

第8回 少年少女合唱祭



7月29日(日)

市民会館大ホール

恵庭市・北広島市・札幌市の小学校・中学校・高校合唱部から約200人が集まり、合同で合唱祭を開催します。皆さん、この機会に青少年の歌声を聞いてみませんか？

開場▶16時
開演▶16時30分
入場料▶200円
(小学生未満無料)

問合せ先
恵庭少年少女合唱団／
一家（☎090-1305-2970）

その他 観覧の場合、2時間分の駐車料は夢創館で負担します
問合せ先 関（☎36-5726）

子ども向けのクラスも開設しています

料理教室「M's cook (エムズクック)」

■毎日のお食事に便利なレシピです

| 日程 | 時間 | 内容 |
|----------|---------|----------------------|
| 7月12日(木) | 10時～12時 | 黒ごまブレッド、手作り塩こうじで鶏唐揚げ |
| 7月24日(火) | 12時～30分 | 塩豚で炊き込みおこわ、塩豚焼肉サラダ巻き |

■子ども料理教室「M's cook kids class (エムズクックキッズクラス)」おいしいランチパンを焼こう！

3歳～小学生の子どもとその親が対象。小学生は子どものみの参加もできます。

日時 7月28日(土)10時～12時

内容 ウィンナーロールパン、ツナパン

会場 蒲地宅（恵み野西6-1-2）

参加料 1回2,000円（材料費、持ち帰り代含む）

問合せ・申込先 蒲地^{かまち}（☎090-5987-6078）

第2回アロマ講座

贅沢ローズのせっけんづくり

日時 7月13日(金)11時～

会場 花の牧場オリーブ館（牧場281-1えこりん村内）

定員 20人

参加料 3,000円（材料費含む）

申込方法 前日までに申し込み

問合せ・申込先 花の牧場／宮澤（☎35-2321）

アイスティーのバリエーションを紹介します

おいしい紅茶のいれ方講習

日時 7月14日(土)10時～12時

会場 恵庭RBパークセンタービル

講師 仲澤おおりさん（ティーエキスパート）

参加料 1,500円（材料費）

問合せ・申込先 あいりんぼう／仲澤（☎050-3555-2472）

全国からたくさんのワンちゃんが集合！

犬の訓練競技会&しつけ教室

会場はすべて桜町多目的広場です。

■犬のしつけ教室

日時 7月14日(土)10時～12時

対象 市民

定員 25人

■犬の障害物競走（アジリティー）大会

日時 7月14日(土)、15日(日)各日8時～16時

■犬の訓練競技会

日時 7月16日(月)8時～14時

その他 事前に電話で申し込み

問合せ・申込先 ドッグスクール・ゆうじん／柳生（☎33-8291）

お気軽に参加ください

カイロプラティック健康講座

日時 7月14日(土)14時～

会場 市民会館市民相談室

内容 正しい姿勢の保ち方、姿勢療法の技術習得法ほか

定員 10人

参加料 無料

申込期限 7月13日(金)

問合せ・申込先 道央カイロプラティック協同組合／上村（☎32-7715）

恵庭でFacebookを楽しもう！

「Facebook講習会」～入門から活用まで～

Facebookの入門から活用までの講習会です。個別相談にも応じます。

日時 7月15日(日)13時30分～

8月号の原稿は【7月9日(月)】までに企画・広報課へ。 ※配布の関係から、発行日から5日程度期間をおいた情報のみを掲載します。

参加料 100円(資料代)
申込開始日 7月5日(木)10時30分～
申込方法 図書館本館(☎37-2181)
へ電話で申し込み
問合せ先 えにわゆりかご会事務局/平井(☎32-6181)

サマーカップ
パークゴルフ大会参加者募集
日時 7月20日(金)受付▶8時、スタート▶8時30分 ※雨天決行
会場 恵庭中央パークゴルフ場
定員 200人
参加料 1,000円 ※プレー代別、昼食なし
申込方法 参加料を添えて申し込み
問合せ・申込先 恵庭中央パークゴルフ場(☎34-8915)、漁川P Gカワセミコース(☎32-3214)

運動会で元気に走ろう!おみやげもあるよ!
子育て支援のご案内
日時 7月21日(土)9時30分～
会場 恵み野中央公園ゲートボール場(図書館本館裏側)
対象 就学前の子どもとその保護者
定員 10人
参加料 無料
申込方法 開催日の1週間前までに電話で申し込み
問合せ・申込先 認定こども園幼稚園 稚舎えるむ(☎33-0010)

弁護士による無料相談。お気軽に相談ください
さまざまなトラブル相談会
日時 7月21日(土)13時～16時
会場 市民会館リハーサル室A
内容 借金問題、交通事故、損害賠償、離婚、セクハラ、パワハラ、遺言、相続ほか
相談員 弁護士 吉原美智世
その他 事前に電話で申し込み
問合せ・申込先 吉原(☎011-622-7963)

シズナイロゴス主催 交通安全教室&社会科見学

日頃の感謝を込めて、シズナイロゴスで親子向けの交通安全教室と社会科見学を開催します。おみやげも用意していますのでぜひお越しください。
日時 7月21日(土)10時～12時
会場 ㈱シズナイロゴス物流センター恵庭(戸磯201-15恵庭テクノパーク内)
内容 交通安全教室、センター見学、物流教室
対象 小学生(親子)を中心に50人～100人
問合せ先 ㈱シズナイロゴス物流センター恵庭/庄司、目黒(☎32-1124)

恵庭パークゴルフ協会指導員による指導です パークゴルフ初心者教室

日時 7月25日(水)13時～
会場 恵庭中央パークゴルフ場
定員 30人
参加料 500円 ※1日無料プレー券付き
申込方法 恵庭中央パークゴルフ場(☎34-8915)へ直接申し込み
問合せ先 恵庭パークゴルフ協会/阿部(☎090-5983-0230)

お子さんと一緒に楽しみませんか 親子料理教室

日程 7月27日(金)
時間 集合▶13時、開始▶13時30分～16時40分
会場 市民会館調理室
内容 牛乳、乳製品を使った料理
対象 小学生とその保護者
定員 20人(親子10組)
参加料 1組500円
持ち物 エプロン、三角巾
申込期間 7月5日(木)～7月12日(木)
問合せ・申込先 恵庭消費者協会/深山(☎32-8193)

みんなの伝言板

就職支援セミナー・職場体験実習開催のお知らせ

市では、就職支援セミナーと、短期の職場体験実習を実施します。いずれも参加料は無料です。

■就職支援セミナー
日程 (一般求職者向け) 7月23日(月)～7月25日(水)、(高校生・大学生向け) 7月30日(月)～8月1日(水)
会場 市民会館第2会議室 ※23日(月)のみ市民会館中会議室
定員 各セミナー(3日間) 20人
■職場体験実習
日程 8月8日(水)～8月10日(金)
実習先 市内の協力企業
定員 (3日間) 15人
問合せ先 キャリアバンク株式会社(☎011-251-3313)

平成24年度放送大学10月入学生募集

放送大学は、テレビなどの放送により授業を行う通信制の大学です。さまざまな目的で幅広い世代や職業の人が学んでいます。なお、入学に際し学力試験はありません。
出願期間 8月31日(金)まで
授業料(半年間) 1科目11,000円
その他 募集学生の種類など、詳しくは問い合わせください
問合せ先 放送大学北海道学習センター(☎011-736-6318、ホームページ<http://www.ouj.ac.jp>)

平成24年度『全国安全週間』のお知らせ

事業場での自主的安全管理活動の促進を図るため、一層の安全意識の高揚とリスクアセスメントへの取り組みを推進する「全国安全週間」を実施します。
期間 7月1日(日)～7月7日(土)
スローガン 「ルールを守る安全職場 みんなで目指すゼロ災害」
問合せ先 札幌東労働基準監督署安全衛生課(☎011-894-2816)

行事

参加しませんか

発達障がい児「親の会」

日時 7月17日(火)10時～12時
会場 障がい者総合相談支援センター(末広町155) ※駐車場は市役所を利用ください
対象 幼児から高校生までの発達障がい児を持つ親
問合せ先 齊藤(☎34-5666)

えにわ楽々歩こう会

第5回&第6回ウォーキング

■第5回ウォーキング
日時 7月17日(火)集合▶9時30分 ※小雨決行
集合場所 大町会館
コース 楽々マップ12コース『梅花藻の道』(約4.5km)

■第6回ウォーキング
日時 8月8日(水)集合▶9時30分 ※小雨決行
集合場所 JRサッポロビール庭園駅
コース 楽々マップ5コース『せせらぎの道』(約6.9km) ※札幌ビール工場見学も予定しています

参加料 各回100円(保険料含む)
持ち物 飲料水、帽子、タオル
その他 事前申し込み不要
問合せ先 松尾(☎36-7877)

中央謹慎の格調

道峰書道会 伝統書道展

日程 7月19日(休)～28日(土)
時間 10時～18時 ※図書館閉館時を除く
会場 図書館本館
問合せ先 大塚(☎090-8896-4943)

起業ネットワーク恵庭主催

「起業のための豆知識講座」

起業したい人、一緒に学びましょう。参加料は無料です。
日時 7月18日(水)18時30分～
会場 恵庭商工会議所
講師 恵庭商工会議所経営支援課担当者
問合せ先 オフィス上森(☎33-6908)

料理講習会

生活クラブサークル 絆

平田三元豚の手作りソーセージ

とピザを一緒に作って楽しみませんか。

日時 7月20日(金)10時～14時
会場 島松公民館
内容 クリスピー風ピザ、手作りソーセージ、オレンジムース、ケーキサレ
定員 16人
参加料 400円
持ち物 エプロン、バンダナ、布巾、フォーク、スプーン、カップ
問合せ・申込先 香川(☎080-1862-1171)、大古田(usidosi12-yo61@docomo.ne.jp)

えにわゆりかご会主催

あそびわーるど あかちゃんといっしょ

今回のテーマは“いっぱいあそぼう!”です。
日時 7月20日(金)10時30分～11時30分
会場 図書館本館
内容 絵本、紙芝居、ダンボール遊びほか
対象 2歳くらいまでの乳幼児とその保護者
定員 30組



イベント情報

会場はすべて「えにわ市民プラザ・アイル」です
 開館▶10時～17時 ※日曜日、祝日は休館

| アイル名画サロン 恵庭キネマ塾例会「キネマな夜」 | |
|-----------------------------|------------------|
| 日時 | 7月28日(土)18時～20時 |
| 内容 | 「お熱いのがお好き」の鑑賞と解説 |
| 講師 | 近藤春夫さん |
| 定員 | 25人 |
| 参加料 | 無料 |

| 千葉留美子 絵画展(油彩) | |
|---------------|---------------------------|
| 日時 | 7月9日(月)～23日(月) ※最終日は15時まで |

| アイル・コミレス特別番外編 ～ピリ辛カレーを食べて夏バテ予防～ | |
|------------------------------------|-------------------------|
| 日時 | 7月21日(土)11時30分～13時 |
| 内容 | 「さんじょう家」のカレー&ジャズを聴きながら… |
| 定員 | 15人 ※事前申し込み必要 |
| 参加料 | 630円(コーヒーまたはゆず茶付き) |

| 「デジカメ写真教室 傑作展」 (恵庭写真協会協力) | |
|------------------------------|--------------------------|
| 日時 | 7月2日(月)～7日(土) ※最終日は13時まで |

| 池田玲子先生の「コミュニティ・レストラン」 | |
|-----------------------|----------------------------------|
| 日時 | 7月23日(月)午前の部▶10時15分～、午後の部▶13時～ |
| 内容 | いなりずし、鶏つくねの照り焼き、いかときゅうりのスパイシーマリネ |
| 定員 | 各回15人 |
| 参加料 | 630円(コーヒーまたはゆず茶付き) |
| 持ち物 | エプロン、三角巾、布巾、ポリ袋、箸 |

| 古村恵「切り絵展」&「切り絵お話し講習会」 | |
|-----------------------|-----------------------------|
| 展示会日時 | 7月24日(火)～8月6日(月) ※最終日は15時まで |
| 講習会日時 | 7月26日(木)～28日(土)各日 13時～16時 |
| 参加料 | 無料 |

問合せ・申込先 NPO法人 えにわ市民プラザ・アイル(☎39-3355)

8月号の原稿は【7月9日(月)】までに企画・広報課へ。 ※配布の関係から、発行日から5日程度期間をおいた情報のみを掲載します。

日程 9月1日(土)～3日(月)泊3日
定員 25人
参加料 90,000円(交通費、宿泊費含む)
申込期限 7月25日(水)
問合せ・申込先 恵庭富山県人会事務局/別所 (☎32-2673)

参加者募集中!

ボランティア体験プログラム

はじめての人を対象とした体験プログラムです。この機会にボランティアを始めてみませんか。会場はすべて福祉会館(末広町124)で、参加料は無料です。

■点字ボランティアコース

日時 7月17日(火)～8月7日(火)までの毎週火曜日、各日10時～11時30分

定員 10人

■要約筆記ボランティアコース

日時 7月17日(火)～8月7日(火)までの毎週火曜日、各日19時～20時30分

定員 10人

■手話ボランティアコース

日時 7月20日(金)～9月21日(金)まで

の毎週金曜日各日19時～20時

定員 20人

■朗読ボランティアコース

日時 7月26日(木)～8月30日(木)までの毎週木曜日、各日13時30分～15時30分 ※8月16日(木)は休み

定員 15人

その他 1人で複数のコースに参加することも可能です

問合せ・申込先 恵庭市社会福祉協議会 (☎33-9436)

恵庭市朗読赤十字奉仕団

音訳者を募集します

音訳ボランティアに興味があり、全10回の新人養成講習に出席できる人が対象です。

説明会日時 8月8日(水)13時30分～

講習会日時 8月22日(水)～10月24日(水)までの毎週水曜日、13時30分～

会場 図書館本館

費用 会費▶年額500円、講習受講料▶800円(教材費含む)

申込期限 8月3日(金)

その他 活動内容など詳しくは問い合わせください

問合せ・申込先 木津 (☎32-3792)

みんなの伝言板

『北海道職業能力開発大学校』学生募集

「北海道職業能力開発大学校」では、平成25年度の専門課程学生を募集しています。

出願期間・試験日程・試験会場

| | 推薦入試A (学校推薦) | 推薦入試B (自己推薦) | 一般入試 |
|------|----------------------------|----------------------------|---------------------------|
| 出願期間 | 10月1日(月) ～ 10月10日(水) | 10月31日(水) ～ 11月9日(金) | 平成25年1月7日(月) ～1月21日(月) |
| 試験日程 | 10月20日(土) | 11月24日(土) | 平成25年2月7日(木) |
| 試験会場 | 職業能力開発大学校 ※一般入試は旭川でも実施 | | |

募集要項請求方法 宛て先(郵便番号、住所、氏名)を記入した紙片(10cm×5cm)を同封のうえ、請求先へ郵送

その他 出願資格や選考方法、合格発表など、詳しくは問い合わせください

問合せ・請求先 北海道職業能力開発大学校学務課入試係
 (〒047-0292小樽市銭函3丁目190番地、☎0134-62-3552、FAX0134-62-2154)

夏まつりイベント情報

花火打ち上げ前にも各種イベントを実施。12時から開催します!

第35回恵庭三四会納涼花火大会

日時 8月4日(土)19時30分～20時45分
会場 桜町多目的広場 ※雨天時は8月5日(日)に順延
問合せ先 恵庭三四会花火大会事務局 (☎090-1523-9041)

駐車場は一切ありませんので、公共交通機関を利用ください
 近隣住民の皆さんにご迷惑のかかるような路上駐車はご遠慮ください

島松東町町内会夏祭り

日時 7月21日(土)15時～21時
 ※雨天時は22日(日)に順延
会場 ひがし公園
内容 15時▶子供お楽しみ行事、17時▶子供盆踊り、すずらん踊り、屋台村開店、18時30分▶カラオケ大会、20時▶大抽選会

問合せ先 猪股 (☎36-8544)

しままつ鳴子まつり

日時 8月5日(日)11時～21時
 ※小雨決行
会場 JR島松駅前通り
内容 11時▶太鼓・餅まき・子供綱引き大会・ステージパフォーマンスなど、16時30分▶すずらん踊り、よさこいなど、20時▶乱舞よっちゃれ

問合せ先 鳴子まつり/小野田 (☎36-8305) すずらん踊り/田村 (☎36-8690)

えにわガーデンフェスティバル情報

第5回 ばら祭り

日時 *7月5日(土)～7月16日(日)
 9時30分～17時
会場 *えこりん村
内容 *香りのモーニングローズツアー
 *小山内健さんのバラの講演会 & 銀河庭園 ツアー
 *初心者向けローズレッスン
 *庭園演奏会
 *バラの花びらほぐし公開
 *ローズツアー ほか

◆問合せ先◆

えこりん村事務局 (☎34-7800)
 花と緑・観光課 (☎33-3131内線2524)

行事

夏休み、科学者になろう!

恵み野☆かがくの広場~小学生理科実験教室~

会場はすべて恵庭R Bパークセンタービルです。

| 日 程 | 時 間 | 内 容 |
|----------|------------|-------------|
| 7月26日(木) | 10時~11時 | 光のブーケをつくろう! |
| 7月27日(金) | 11時~11時30分 | スライムをつくろう! |

対象 小学4~6年生(父母の同伴可)

定員 各日36人

参加料 無料

持ち物 筆記用具

申込方法 7月18日(水)までに電話またはファクスで申込書を送付。R Bパークのホームページからも申し込みできます

問合せ・申込先 恵庭リサーチ・ビジネスパーク(☎36-3113、FAX 36-3391)

ふる里を知り、楽しみ、そして元気に!

恵庭郷土史研究会 講演会のお知らせ

日時 7月29日(日)13時~

会場 市民会館小会議室

内容 講演「恵庭から大震災に立ち向かった記憶」

講師 前田一哉さん(阪神淡路大震災)、斗賀山信美さん(東日本大震災)

参加料 500円(資料代ほか)

その他 事前申し込み不要。家庭で眠っている市史や写真などを収集しています

問合せ先 永山(☎090-3114-4856)

ルルマップ自然公園「ふれらんど」

アウィーネ主催講習会

会場はすべて、ルルマップ自然公園「ふれらんど」アートビレッジ内のコミュニティ&手づくりカフェA wine(アウィーネ)です。

| 日 程 | 内 容 |
|-----------|---------------------|
| 7月10日(火) | カルトナーージュ講習会 |
| ①7月11日(水) | カラーセラピーレッスン |
| 7月12日(木) | アーティフィシャルフラワー講習会 |
| 7月14日(土) | ガーデニング講習会 |
| 7月15日(日) | ガーデニング講習会 |
| 7月16日(月) | プリザーブドフラワー講習会 |
| 7月18日(水) | スタンドグラスビギナーレッスン |
| ②7月18日(水) | Facebook活用勉強会・初心者編 |
| 7月19日(木) | アーティフィシャルフラワー講習会 |
| 7月23日(月) | プリザーブドフラワー講習会 |
| 7月24日(火) | ビーズアクセサリー講習会 |
| 7月25日(水) | パーソナルカラーレッスン |
| ③7月25日(水) | Facebook活用勉強会・中上級者編 |
| 7月31日(火) | 夏休み親子フラワー講習会 |

時間 10時30分~12時30分

※①は10時30分~12時、②と③は19時~21時

その他 事前に申し込みが必要。各講習会の参加料は、2,000円~3,500円です。詳しくは問い合わせください

問合せ・申込先 ふれらんどアートビレッジ内(アウィーネ)/田中(☎・FAX37-1600)

第1回トップランナー課外授業

「レバンガ北海道折茂武彦講演会」

北海道を拠点に活躍するプロバスケットボールプレイヤー・折茂武彦さん(レバンガ北海道)の講演会を開催します。

日時 8月12日(日)14時~15時30分

会場 共済ホール(札幌市中央区北4条西1丁目共済ビル6階)

対象 小学4年生~中学生(保護者や指導者など大人の参加も可)

定員 650人

参加料 無料

申込方法 ①行事名「トップランナー課外授業」、②参加希望者の氏名、性別、学校名、学年、③住所、電話番号、④折茂武彦さんへの質問を明記して申し込み(ハガキ、メール、ファクスいずれでも可)

問合せ・申込先 札幌広域圏組合事務局(〒060-0001札幌市中央区北1条西1丁目明治安田生命札幌北1条西ビル3階、☎011-290-1313、FAX011-290-1311、メール: top@kouiki.chuo.sapporo.jp)

募集

会員を募集します

表千家茶道サークル

初心者大歓迎です。いつでも見学にいらして下さい。

日時 第1・第3火曜日13時~16時

会場 市民会館和室

参加料 月額2,000円

問合せ先 福田(☎32-2537)

作品を募集します

第44回恵美展

無審査で参加できる公募展です。

展示期間 7月19日(木)~22日(日)各日10時~18時 ※最終日は17時まで

会場 市民会館大・中会議室、展示室

申込方法 7月9日(月)までに電話・ファクスで申し込み

その他 作品の搬入▶7月18日(水)18時、搬出▶7月22日(日)17時。詳しくは問い合わせください

問合せ・申込先 恵庭美術協会事務局/桑原(☎・FAX36-7478)

どなたでも参加できます!

越中おわら風の盆踊り見学と石和温泉の旅

八尾町越中おわらは、三味線、太鼓、胡弓が奏でる唄と踊りです。編笠にゆれる町で、一緒におわら踊りを満喫しましょう。

節電 クロスワードの答え

「特集」P5で掲載した節電クロスワードの回答です。

a

| | | | | | | | | |
|----|---|---|---|----|---|---|---|---|
| 1 | バ | ス | 2 | タ | 3 | オ | ル | |
| | イ | | 4 | フ | | ン | | |
| 5 | オ | 6 | フ | | 7 | シ | 8 | ウ |
| | | 9 | ス | 10 | イ | ツ | チ | |
| 11 | サ | マ | ー | | | | ワ | |

b

| | | | | | | | |
|----|---|---|---|---|---|---|---|
| 1 | コ | 2 | ワ | イ | | 3 | ム |
| 4 | ア | ツ | | 5 | デ | シ | |
| | | 6 | ト | 7 | シ | ン | |
| 8 | フ | | 9 | メ | ゲ | ル | |
| 10 | カ | ー | テ | ン | | | |

c

| | | | | | | | |
|---|---|---|---|---|---|---|---|
| 1 | ド | ク | | 2 | ア | 3 | キ |
| | ア | | 4 | セ | | ツ | |
| | | 5 | ハ | ン | カ | チ | |
| 6 | ミ | カ | タ | | | ン | |
| 7 | サ | イ | ク | ル | | | |



ワ_Aン_Bタ_Cツ_Dチ_Eデ_Fオ_Gフ_H

節電は、日頃からの心がけが一番。ちょっと周りを見渡して、気づいたならワンタッチで「電源オフ」。

今月の恵庭日記はお休みさせていただきます。

人の動き

人口 68,764 (-11)
 男 33,687 (-18)
 女 35,077 (+7)
 世帯 30,662 (+34)
 外国人登録者数 259 (-15)
 [平成24年5月末現在]
 ()は対前月比

表紙裏話

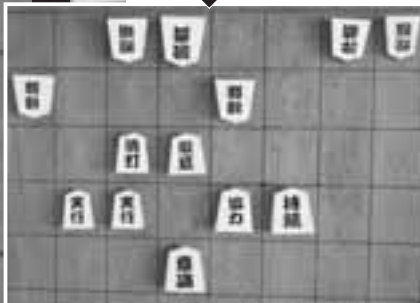

この夏の行方を占う「夏の一戦」。勝負は序盤からチームワークが売りの「節約組」と、わが道を行く「浪費組」の激しいせめぎあい。あと2、3手で「節約組」に軍配が上がりそうです。

編集後記

■よく「人生は選択の連続だ」と言いますが、広報誌作りも同じ。数ある言葉・写真・配置を選択し続けてようやく全体像が見えてきます。それなのに、角度一つに気づけば数時間も…。これを機に、1年後には優柔不断な性格が改善されているといいな。(紗)

■娘の自転車を修理しているとき、サビたネジを外そうとして思いっきり力を入れたら、勢いあまって自転車もろとも激しく転倒。頼りになるところを見せようと思ったのに、娘に爆笑されてしまった…。(学)

■気がつくと今月も32ページ。ここ最近に掲載量が多く、これまで以上に編集に追われる日々が続く。それでも頼りがいのある(学)くんと(紗)さんの大活躍で何とか乗り切ってます。えっ、私ですか？もちろん将棋の駒を作ることで精一杯。(樹)



編集・発行

恵庭市役所企画振興部企画・広報課

〒061-1498 北海道恵庭市京町1番地/☎0123-33-3131 (内線2361)

ファクス 0123-33-3102

ホームページ <http://www.city.eniwa.hokkaido.jp>

Eメール kikakukouhou@city.eniwa.hokkaido.jp

携帯ホームページ
QRコード

