

おかざき

1990
3月15日
No. 660



岡崎の農業を学ぶ

フフホト
本市の友好都市・中国呼和浩特市から4人の農業研修生がやって来ました。農業実習のため農家にホームステイし、カリキュラムに従って農業施設などで勉強しています。市役所を訪れた研修生に農務課の担当者が「岡崎の農業」の現況について説明しました。

(関連記事4～7ページ、3月1日撮影)

主な内容

	ページ
まちの話題	2・3
岡崎の農業を学ぶ呼和浩特市研修生	4～7
岡崎の桜まつり・交通規制図	8～9
桜まつり行事・夜間照明施設案内	10～11
まちの特派員・よもやま日記	12～13
お知らせ・保健だより	14～23

19~22日

2.16~28

まちの話題

きれいな水はどうしたら？

世界各国の水質問題研究者が河川や湖沼の水質を守りながら水資源の利用を考える国際研修会(国連地域開発センターなど主催)が、19日から22日まで岡崎市内で開かれました。

市では、開幕の前日18日、岡崎公園内の茶室「城南亭」で茶会を催して一行を歓迎。初めて味わう抹茶はちょっぴり苦かったようですが、あでやかな振り袖姿の娘さんには思わずにっこり。

研修会には、流域の自治体や水の利用者、開発企業などが一体となって水質保全と産業振興を両立させている矢作川の水質管理の状況を視察するため、東南アジア、アフリカなど13カ国約40人が参加。19日は各国の事例を、20日には矢作川沿岸水質保全対策協議会の内藤連三事務局長が矢作川の取り組みについて報告しました。

21日は矢作川沿岸の工場や中央総合公園の水質汚濁防止方法を熱心に視察。最終日の22日は、視察の結果などをもとに最後の意見交換をし、4日間の研修会の幕を閉じました。



最終日の意見交換会
開会式



28日

ここが出会いの橋

安藤広重の東海道五十三次にも登場する矢作橋。日吉丸(後の豊臣秀吉)と峰須賀小六が出会ったという伝説が伝わるロマンあふれる橋です。この矢作橋の西のたもとに、二人の出会いにちなんだ「出合之像」が設置され、28日、除幕式が行われました。

石像は、岡崎産のみかげ石製で、台座を含む高さは4.6m。「岡崎の西の入り口を飾るモニュメントに」と、後藤真利さん(市内康生通南)に寄付していただいたものです。歴史のまち岡崎に、また一つ名所が誕生しました。



除幕式に参加した後藤さんとお孫さん

25日

関ヶ原町から白いプレゼント



あいにくの曇り空が広がる25日、ゆかりのまち岐阜県関ヶ原町から世界子ども美術博物館に雪が届きました。このプレゼントは、雪の少なかった昨年を除いて4年前から続いているものです。

午前9時、10トンプ5台分の雪が広場に到着。待ち構えていた子供たちは、小山のように盛り上がった雪によじのぼって、雪遊びを楽しみました。

16~18日

メイド・イン・おかざきを食卓に



岡崎産の農林産物をPRする「農林産物フェア」が、16日から18日までジャスコ岡崎店で開かれました。市では、市内の農産物の知名度を高めるために一昨年からはブランド化事業に取り組んでいます。今回のフェアでは、24のブランド品の中からイチゴ、ナス、シイタケ、牛肉など14品目を即売。市価より2割ほど安いとあって、大勢の買物客でにぎわいました。

工区	工事対象地域	工事期間	引込可能世帯数
第2工区	梅園、愛宕、連尺学区	1月末~3月末	約 3,200
第3工区	井田、広幡学区	3月初~5月末	約 3,200
第4工区	根石、男川学区	4月初~6月末	約 2,400
第5工区	大門、大樹寺学区	7月初~9月末	約 2,400

開局まであと8ヵ月



27日

11月3日に開局する都市型CATV、西三河ニューテレビ(名称MICS:ミクス)の幹線ケーブルの架設工事が着々と進んでいます。南は乙川、西は矢作川、東は東名高速、北は青木川に囲まれた地域が第1期工事地域。その中を5つの工区に分けて、工事を進めています。地域内の工事が完了するのは9月末の予定。対象区域27,800世帯のうち11,200世帯が加入できるようになります。

第1期工事終了後は、順次乙川以南、矢作川以西、東名高速以東へ工事地域を広げていく予定です。

お問い合わせは...MICS025-22002

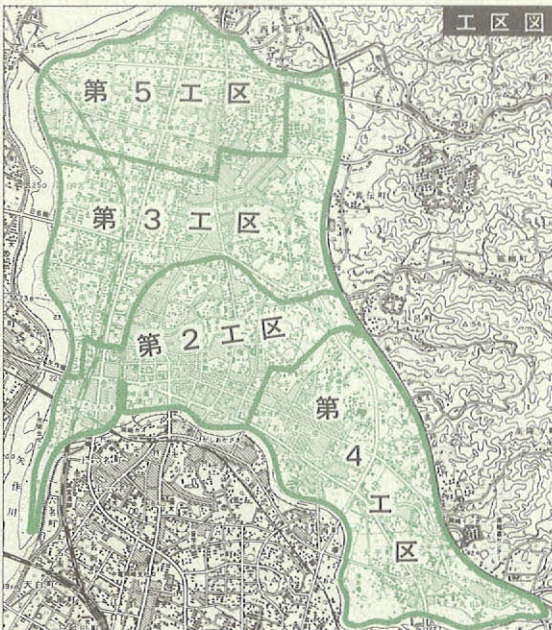

岡崎の農業を学んでいます

がんばっています

友好都市・中国呼和浩特市の農業研修生

今、本市の友好都市呼和浩特市の農業研修生四人が、岡崎の農業を勉強しています。

これは一昨年、買才呼^{チンサイフ}和浩特市長が岡崎を訪問された際「半年間日本の農業を勉強させたい」と中根岡崎市長に要請があり、実現しました。

研修は、昨年十月から本年三月まで、各農家にホームステイしながら農業の実技を学び、農業改良普及所などのご協力で、週一程度、一同に集まって講義や農業施設の見学などを行っております。本市の農業が国際親善に活かされるものと期待されています。

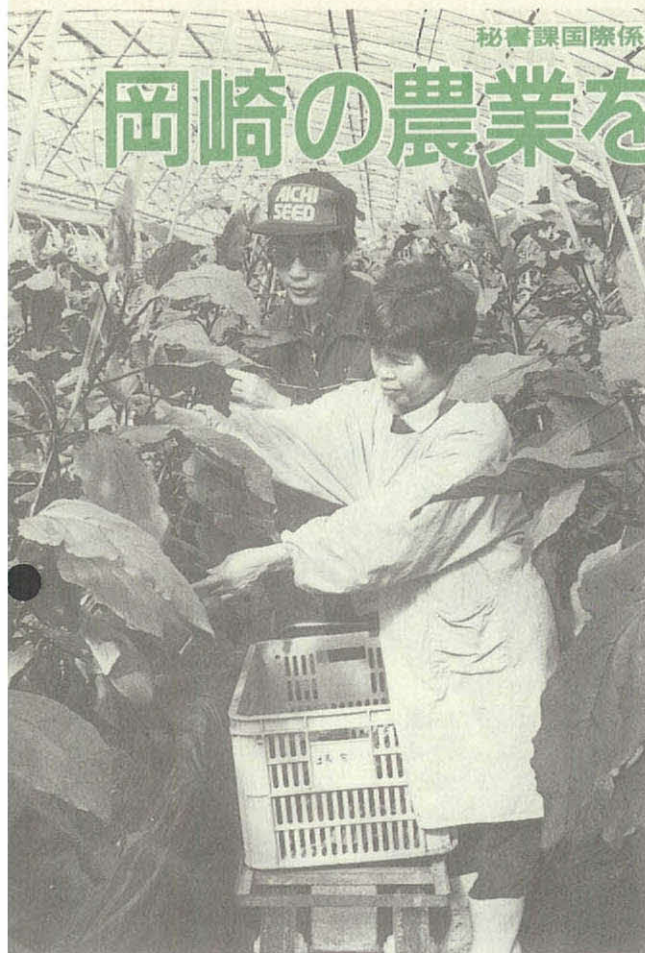

受け入れ農家の皆さん

大和町 坂田裕さん(60歳)



私たちが呼和浩特市の農業研修生を受け入れた農家です。呼和浩特市で農業指導の一線に携わっておられるかたがたで、非常に研究熱心なものには感心しました。各農家が専門にする農作物のノウハウを学んでいただくため、私たちが頑張りました。先生と呼ばれ、ヤヤ戸惑い、次々と質問されて、かえって私たちが教えられることもたくさんありました。今後、研修生の皆さんが国に帰って、私たちの農業経験と技術が呼和浩特市の農業の近代化に役立てていただければ、受け入れ農家としてこんなに嬉しいことはありません。私たちが呼和浩特市に行ってみたいと思っています。

西本郷町 近藤肇さん(58歳)



宇頭町 新海清平さん(61歳)



駒立町 岡田益夫さん(38歳)



羽根町(株)松本養鶏園 代表者 橋爪秀夫さん(54歳)



▶矢作なす団地での実習

研修生の皆さん



カオ チャン クエイ 高 占 魁さん



チャオ ウェン イン 趙 文 英さん



チョン シュ イン 成 秀 英さん



バイ イオン クエイ 白 永 貴さん

▶岡崎市国際交流協会日本語教室のメンバーと馬籠に旅行、親睦を深めました。



▼東公園では、呼和浩特市寄贈のロバと対面。

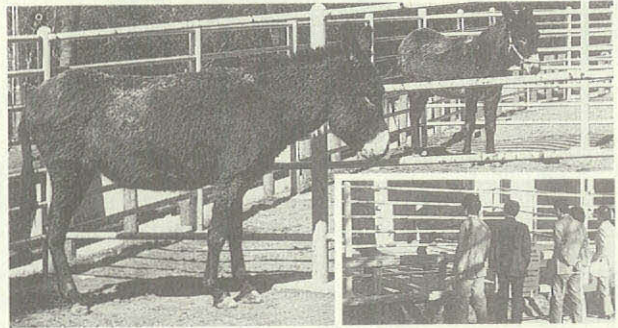

▲岡崎市農業祭では中国帰国者の呂家楼^{ロカウ}さん夫妻（向かって左の2人）と一緒に参加しました（1989. 11. 5）。



岡崎公園では、HSTに試乗しました。

更に工夫をしてください

市農務課と半年間で延べ十五日ほどのカリキュラムを組み、市内の農業施設の見学や現地研修を行っていただいています。

私たちも岡崎市の農業の発展のため、世界各国の技術を研究していますが、ものまねだけでは定着しません。地域に合うように、更に工夫が大切です。

呼和浩特市は自然条件や農業基盤など、岡崎との違いもあるようですが、習得された知識や考え方を現地に合ったように加工し、応用していただくと思います。

国際化時代、私たちの技術が交流のお役に立てればと職員も喜んでいきます。



県岡崎農業改良普及所 所長 藤井 登さん

真の交流をめざして

研修生にお聴きしました

流通機構も学んでいきたい

高 占魁さん(26歳・男)

「なす栽培」の研修中

なす栽培を研修しています。岡崎の気候は温暖ですね。内蒙古は夏は過ごしやすいですが、冬の寒さは厳しく風もすこく強いんです。ですから冬の温室栽培は難しいと思います。しかし、気象条件の良い夏を出来るだけ長く延ばすために、温室を活用したいと思います。

呼和浩特市では風よけに四方をレンガで囲ったハウス栽培を奨励していますが、設備コスト



▲東本郷町の集出荷場での作業実習

をいかに下げるかが課題です。

それと作物の収穫期が夏期に限られているため、一度に大量の野菜が市場に出回り、値段が暴落・市場で野菜が腐ってしまうことさえあります。

岡崎の市場やお店の野菜が新鮮で奇麗なのに驚くとともに、日本の生鮮食品の流通機構を学んでいきたいと思っています。

受け入れ農家

大和町 坂田裕さん(60歳)

子弟教育は厳しいですよ

趙 文英 さん(35歳・女)

「ぶどうといちご栽培」の研修中 呼和浩特市農牧局の果樹技幹をしています。最初は駒立町の岡田さんにおぶどう栽培を教わり、今は、新海さんからいちご栽培を学んでいます。日本の農業は機械化され生産性が高いのには驚いています。私の家族は子供が一人で夫と共稼ぎです。夫とは大学時代の同級生で恋愛で結ばれました。今はとても幸せです。十一歳の娘が生まれたとき2カ月間の産休の後は、近くの娘さんに子供を見ていただき勤めは続けました。離乳してからは、北京

草原の星空は忘れられません



宮石町 磯谷勝子 さん

研修生の皆さん、ようこそお越しくださいました。一昨年提携一周年友好訪問団の一員として呼和浩特市を訪問しました。

一緒に行った天野さんと現地のご婦人たちと一時間近く懇談しました。国情は違っても、女同士、少しも変わりがないと感じました。郊外の草原で眺めた星空の美しさは忘れられません。呼和浩特市の人たちが心温かく迎えてくれた「大陸的なおおらかさ」は、学びたいですね。

▼新海さん夫妻と談笑



にいる主人の母に預け、四歳から呼和浩特市の寄宿舎付きの幼稚園に入りました。土曜日に迎えに行き、日曜は子供と過ごし、月曜日に送って行くわけです。中国の子弟教育は厳しく学校から帰ると少年宮で学ばせ、両親が共稼ぎですのでお手伝いもよくしますよ。

受け入れ農家

駒立町 岡田益夫さん(38歳)
宇頭町 新海清平さん(61歳)



▲岡田さんの家族たちと中華料理店で食事をしました。



▲フィリピンの研修生と一緒に勉強

専門書が参考になります

白 永貴さん(48歳・男)

「養鶏」の研修中

中国人民解放軍獣医学を卒業し、呼和浩特市獣医工作所に二十九年間勤務し、防疫・検疫の指導をしています。

今回の研修で、市役所の獣医さんなどから本を贈呈され喜んでいきます。中国では獣医関係の専門書が少ないんです。日本語は十分話せませんが、日本語の専門書なら漢字を使っているのが良く判りますよ。内蒙古は鶏の餌になるトウモロコシや小麦な

どはたくさん収穫されます。個人的な考えですが、養鶏事業を日本と合併で普及させたいですね。

今の中国は、国から与えられた土地で耕作し、生産物の一部を国に提供すれば、残りは自由に市場に出荷できます。

中国人は「こちそう」をたくさん用意しお客を大歓迎します。呼和浩特にぜひお越しください。受け入れ農家

羽根町 榊本養鶏園

代表者 橋爪秀夫さん(54歳)

日本の女性は働き者ね

成 秀英さん(46歳・女)

「いちご栽培」の研修中

私の家族は、機械工場の技術者の夫と十八才の息子と十六才の娘の四人家族です。呼和浩特市種子会社に勤め二十年近く農業指導にあたっています。

呼和浩特市では、いちごは露地栽培だけで生産量も多くはありません。帰ってから市政府に働き掛け、市民の食卓に新鮮ないちごを提供するため、ハウス栽培を普及したいと思います。

中国の料理は濃い味付けをします。最初は、中国の味が恋し

く思いましたが、もう日本の味に慣れてきました。

それと日本の女性は大変よく働かれますね。お世話いただいた岡崎の皆さんに感謝し友好が一層深まることを願っています。

受け入れ農家

西本郷町 近藤肇さん(58歳)



岡崎のなす

ハウスによる年一作型の栽培です。冬春なすは国の野菜指定産地となつて、三団地が建設され近代化が進められています。岡崎のいちご

矢作地区を主体にハウス促成栽培が行われ、共同で京浜・東京市場に出荷されています。岡崎の養鶏

採卵鶏は経営規模が定着し経営の合理化が図られています。岡崎のぶどう

駒立、阿知和、常磐地区の山間地で栽培され、山間地の景観を活かした観光ぶどう狩りもあります。

▶岡崎の農林物産品





4月1日～15日

岡崎桜まつり

観光協会 ☎23-6216・6217

| 夜ざくら照明 4月1日～15日
午後6時～10時

| 家康行列 4月8日
午後1時30分～

三河武士のやかた
家康館企画展

岡崎城絵図展

3月21日～4月23日

岡崎城図
(小野益計氏蔵)



- 場 所 三河武士のやかた家康館特別展示室
☎24-2204
- 開館時間 午前9時～午後5時
(入館は午後4時30分まで。ただし、
桜まつり期間中は午後8時30分まで)
- 内 容 岡崎城絵図を時代順に展示し、城
下町の変遷を紹介します。展示物は
城絵図10点のほか城郭資料など。

桜まつり・家康行列に伴う交通規制図

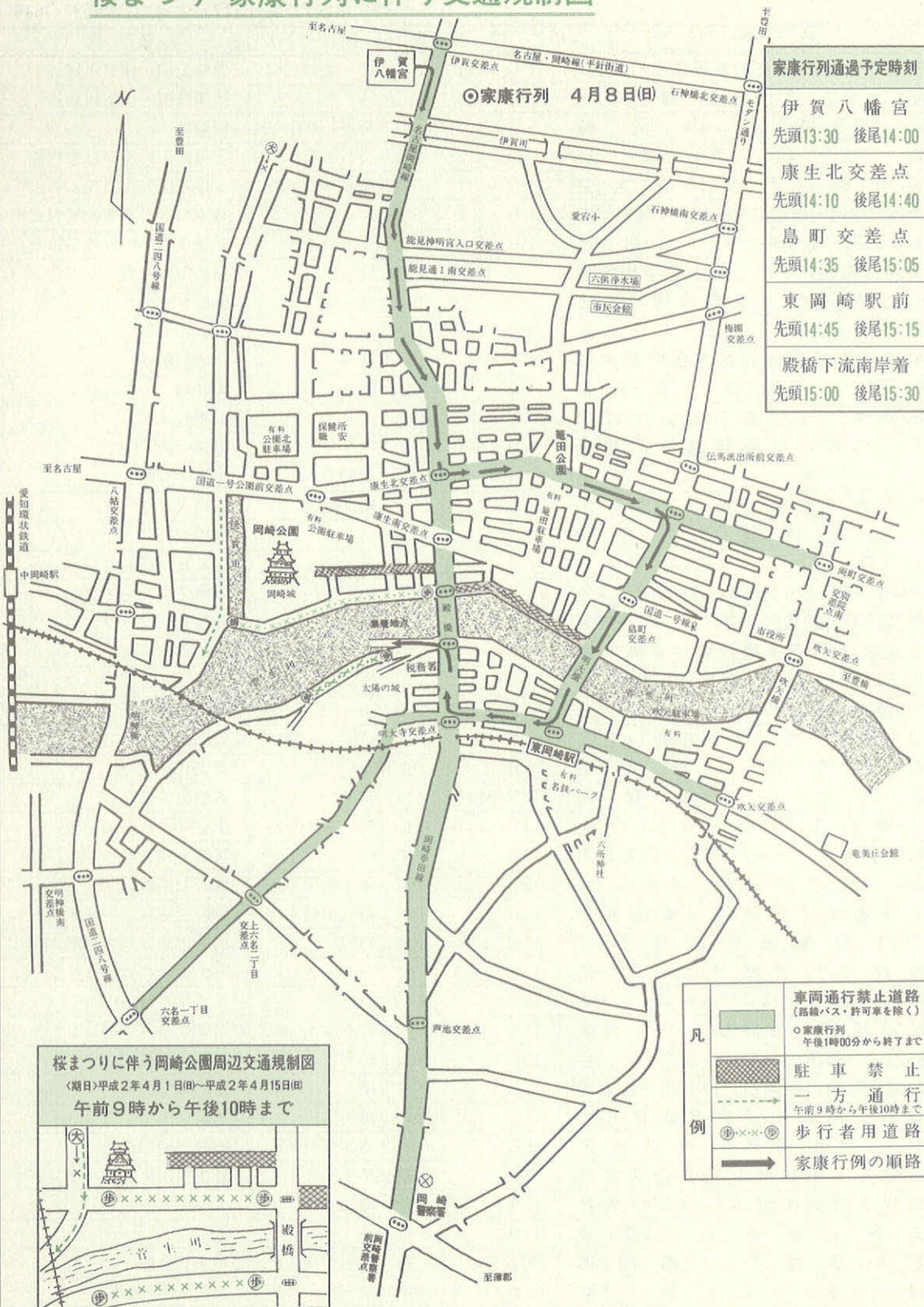

伊賀八幡宮	先頭13:30 後尾14:00
康生北交差点	先頭14:10 後尾14:40
島町交差点	先頭14:35 後尾15:05
東岡崎駅前	先頭14:45 後尾15:15
殿橋下流南岸着	先頭15:00 後尾15:30

桜まつりに伴う岡崎公園周辺交通規制図
 <期日>平成2年4月1日(日)~平成2年4月15日(日)
 午前9時から午後10時まで

凡	車両通行禁止道路 (路線バス・許可車を除く)
	○家康行列 午後1時00分から終了まで
	駐車禁止
	一方通行 午前9時から午後10時まで
例	歩行者用道路
	家康行列の順路

岡崎の桜まつり行事

観光協会 ☎23-6217・体育協会 ☎53-7644

行 事 名	開 催 日 時	場 所
夜ざくら照明(開花の状況により変更)	1日~15日 午後6時~午後10時	岡崎公園・伊賀川周辺
桜まつり写真撮影会	1日~15日	岡崎公園・伊賀川周辺
江戸時代の岡崎	常設展 午前9時~午後8時30分	岡崎城
岡崎城絵図展	3/21~4/23 午前9時~午後8時30分	三河武士のやかた家康館
愛知俚謡作家岡崎大会	1日 午前9時~午後5時	矢作三区矢作市民ホーム
湯茶の接待・喫煙マナーPR・煙草即売	1日・8日 午前10時~	日本たばこ産業岡崎営業所
第27回市民春季総合ソフトボール大会	1日 午前8時30分~	県総合運動場野球場ほか
第20回市民バドミントン選手権大会	1日 午前9時~	岡崎市体育館
第19回岡崎さくら祭り馬術大会	1日 午前9時~	岡崎乗馬会馬場
第19回岡崎市アーチェリー大会	1日 午前9時~	県営洋弓場
平成2年度春季岡崎市民射撃大会	1日 午前9時~	藤川射撃場
桜まつり能楽堂邦楽祭	1日 午前10時30分~午後3時	岡崎城二の丸能楽堂
華道栄苧流憩の中のいけばな	6日~9日 午前9時~	羽根町エトワール
桜まつり花き品評会・即売会	7日・8日 午前9時~午後4時	竜田公園
家康行列	8日 午後1時30分~	市内主要路
家康行列写真撮影コンクール	8日 午後1時30分~	市内主要路
金魚・錦鯉の即売会	8日 午前10時~	竜田公園
第25回スクエアダンスパーティー	8日 午前10時~午後4時	竜美丘会館
岡崎煎茶道友煎会10周年記念煎茶会講演会	8日 午前10時~午後4時	岡崎公園茶室・巽閣
第24回市民軟式野球オールスター大会	8日 午前9時~	岡崎公園グラウンド
平成2年度春季市民総合卓球大会	8日 午前9時20分~	岡崎市体育館
第30回市民剣道野試合大会	8日 午前9時30分~	岡崎六名公園グラウンド
第31回愛知県東西対抗ボクシング大会	8日 午後1時~	菅生川河川敷(右岸)
マジックとカラオケを楽しむ会	8日 午前10時~	岡崎公園
春の市民川柳大会	8日 午前10時~	竜美丘会館
書門西三学童書展	13日~15日 午前10時~	岡崎市美術館
岡崎石工団地石まつり'90	14日~15日 午前9時~午後5時	上佐々木町石工団地
榊原圭以好アートバレエ 定期公演	15日 午後2時30分~5時30分	岡崎市民会館
鳳凰短歌大会	15日 午前9時~午後4時	岡崎公園内巽閣
煎茶道松月流西三河支部茶会	15日 午前10時~午後4時	岡崎公園茶室・巽閣
日本雲鳳流民謡まつり	15日 午前10時~	岡崎市農協本店3階ホール
岡崎市民硬式テニス大会	15日 午前8時30分~	県営テニスコート
第45回市民総合バスケットボール大会	15日 午前8時45分~	矢作体育館
第25回岡崎市民サッカー大会	15日 午前9時~	県営サッカー場ほか
第29回岡崎市民総合ハンドボール大会	15日 午前9時~	岡崎北高校グラウンド
第36回岡崎市民総合バレーボール大会	15日 午前9時~	市内体育館
第42回岡崎市民軟式庭球大会	15日 午前9時~	岡崎公園テニスコート
第27回岡崎市民弓道大会	15日 午前9時30分~	岡崎公園弓道場
BMX'90第11回モトクロス大会	15日 午前10時~	菅生川河川敷(左岸)
第17回岡崎市民ボウリング大会	15日 午後7時~	エールボウル
家康公御神忌大法要	17日 午前10時~	大樹寺
細川流盆石・盆画展	20日~22日 午前10時~午後4時	竜美丘会館
日本人形展	20日~22日 午前10時~	岡崎公園内巽閣
第34回白梅会舞踊発表会	22日 午前11時~午後6時	せきれいホール

市民スポーツ大会参加者募集

体育協会 ☎53-7644

第29回岡崎市民総合ハンドボール大会

種別 ①高校(男・女)の部
②一般(男・女)の部

監督会議 4月7日(日) 午後6時30分
岡崎市体育館

申込み 所定用紙で4月6日(金)まで

岡崎市民硬式テニス大会

種別 ①男子ダブルス
②女子ダブルス

参加料 一組八百円
申込み 所定用紙で参加料を添えて4月2日(月)まで

第36回岡崎市民総合バレーボール大会

種別 ①一般(男・女)の部(九人制)
②高校(男・女)の部(六人制)

申込み 所定用紙で3月31日(土)まで

監督会議 4月1日(日) 午後5時30分
岡崎市体育館

第42回岡崎市民軟式庭球大会

種別 ①男子の部②女子の部
申込み 所定用紙で4月4日(水)まで

BMX90第11回モトクロス大会

種別 ①高校・一般の部②中学

生の部③小学生5・6年の部④小学生3・4年の部
申込み 所定用紙で4月7日(日)まで

第18回岡崎市民ボウリング大会

種別 ①男子の部②女子の部
競技方法 一人四ゲームでスクラッチトータルピンによる。

参加料 一人千円(当日納入)
申込み 所定用紙で4月8日(日)まで

第25回岡崎市民サッカー大会

種別 ①一般の部
申込み 所定用紙で3月31日(土)まで

監督会議 4月6日(金) 午後6時30分
岡崎市体育館会議室

※ 開催は桜まつり行事表のとおりです。

申込み先
〒444 市内六名本町七番地
岡崎市体育協会各大会係
申込み所定用紙・大会要項は市役所体育課・市体育館にあります。

夜間照明施設利用の案内

教育委員会体育課 ☎23-6361



市民の皆さんの体力向上、健康づくりの施設として整備されています。
皆さんの活発なご利用をお待ちしています。

区分	施設名	利用種目	使用料(1面30分につき)	利用の受付場所	利用時間	利用期間
学校運動場	連尺、羽根、梅園、根石、竜美丘、城南、大岡崎、上地、緑丘、井田、細川	ソフトボール 1面 (多目的)	800円	各学区夜間照明施設運営委員会	午後6時30分～9時	4月1日 10月31日
	大樹寺	女子ソフトボールのみ1面(多目的)	700円			
	矢作北	軟式野球(兼ソフトボール)1面(多目的)	1,200円			
都市公園運動場	南	軟式野球(兼ソフトボール)1面	1,800円	岡崎市体育館 ☎53-1811	午後5時～9時	
	日名	軟式野球(兼ソフトボール)1面	1,600円			
	境	軟式野球(兼ソフトボール)2面	1,400円			
	明神橋	軟式野球(兼ソフトボール)1面	1,200円			
	六名	ソフトボール 1面	1,100円			

青木川のほとりにて

常磐ブロック

浅野 幸子（滝町）

昨年十一月常磐学区社教主催で前常磐小学校教諭の都築先生を講師に、滝町文化財巡りに参加しました。いくつかの文化財を見て回りましたがその中から私の心をとらえた石仏と水くぐり橋をご案内しましょう。

滝山東照宮へ行く途中、青木川を渡ると右に仁王門が見えますが、川に沿って左に曲がります。三十メートル余り歩いた右側の石垣に注意してください。つたに覆われ、ともすると見逃しそうな小さなほこらがあります。中にかわいらしい馬頭観音が座しています。柔和なお顔にどなたの寄進か頭巾をかぶり、それゆえ、頭上の馬頭は見えませんが「馬頭観音は、小指と薬指を折り、馬口印を結んでいる。手の組み方で見分けてほしい」と先生の説明でした。何時のころよりほこらの中から世相の変遷を見ていらしたのか。近くに住むお年寄りにお聞きしましたが、大昔からだ、年代は定かではないそ

うです。

もう少し川沿いを歩きましょう。

万松寺山門前から少し手前の堤を下り岸に立つと、向こう岸まで一人一人通れるくらい細長い石が水面より少し高く三つに区切って渡してあります。水くぐり橋“なんてロマンチックな名前なのでしょう。いや、そうではありません。生活の中から誰言うとなくこの名が付いたのでしよう。川が少しでも増水すると水の中にくぐってしまいます。その時には街道を往来する人はどうしたのでしょうか。ちなみにこの橋は旧大沼街道の一部だったそうです。岸边に大きな椿の古木がありますが、できることなら、その椿に聞いてみたいと思います。遠い昔に想いを馳せた晩秋の一日でした。



いつのころよりほこらの中から……

馬頭観音寺

竜南ブロック

杉浦 誠一（美合町）

区画整理後めざましい町づくりが進む緑丘学区で、古き良き時代の名残、美合町中新田にある「馬頭観音寺」（明空晃道住職）を訪ねてみました。

永祿二年の創建で昭和三年に立派に再建されましたが、伊勢湾台風で倒壊、昭和四十九年には仮本堂が全焼、幸いにも馬頭観音菩薩像と御縁起は、近隣の人々の勇氣ある行動で搬出されました。御縁起には同像の由来が記されています。

その昔、当地は深林で人が通れるような道もありませんでした。その深林で、一人の老翁が双眼より光を放ち、観音経を唱える姿に村人たちは感銘し、その翁を春日大明神の仮の姿と認め崇拝しました。翁が立ち去ったのちに残された約四十三センチメートルの立像は、村に寺を作り、安置され、この寺を「観音寺」と名付けました。この寺を参れば必

馬頭観音菩薩像



ず良いことがあると、毎年二月初午の日に初午絵が行われ、近郊より馬を引いて参拝者が訪れました。境内では競馬が開催されたこともあり、大変なにぎわいだったと伝えられています。古くは「馬頭村」と呼ばれ、馬にゆかりのある地です。現在、全国各地の競馬場には必ず馬頭観音がまつられています。

今年も午年です。十二年に一度の御本尊の御開帳法要にあたり、三月十一日に厳肅に営まれ、観音寺の縁起の一部が読みやすく記された石碑が、後世に伝えるために建てられました。一獲千金を夢見る競馬ファンなら、一度は手を合わせてみる観音像です。みなさんも、開運祈願にお出かけになってはどうでしょうか。

まちの特派員だより



4月は 緑化推進月間



花と緑で
こころゆたかな
まちづくり

都市美化協会
市民運動推進連絡協議会 ☎23-6047



176 商業とまちづくり

市長
中根鎮夫

岡崎の将来構想を考える場合、商業を發展させ、商圏の拡大をいかに図るかが大きな課題である。この方向を誤ると、「まちづくり」にとって大変なことになってしまう。

私は、以前からこれらに強い関心を持ち、世界のさまざまな街を見てきた。米国のデンプーでは、商店街が協力して中心部への無料バスを運行し、郊外の新ショッピングモールに奪われた客を呼び寄せていたし、同じ町の郊外では、なんと買物客から入場料を取り「何か買わないと損する」というような雰囲気のある露店市場システムを展開させ、どちらも買物客でにぎわっていた。北海道釧路市では、地元の魚市場とモダンなショッピングモールを融和させた「フィッシュャーマンズ・ワーク」を見た。

しかし、私が最も興味を持ったのは、横浜の米国住宅地跡に造った「マイカル本牧」である。ここはある量販店が、世界中から個性ある店を集め、日本中でこしかない、ここに来れば何か面白いものがあると期待される様に徹底的に演出された「まち」である。たとえば、一階はフロア全体が美術館の様な雰囲気のある有名ブティックが並び、二階に上がれば日本初上陸の最新ファッション

ョン店街、三階は天井まであるクリスマスツリーに飾られたおとぎの国の様なホビー（趣味）商店街、地下には70もの大水槽を持つ水族館の様な魚屋といった具合だ。

この街の特色は売れ筋が異なるため、地元商店街と競合しないことと、民間が主力になって進めたため、思い切った個性あるまちづくりが出来たことである。横浜市制百周年事業の一つなのだが、目玉事業の横浜博やあの東京デイズニールランドより入場者が多かったというのだから人気の程は推察出来ると思う。

今、岡崎も新しい「まちづくり」を考えなければならぬ時であろう。



▶ほおじろ

お知らせ欄の記事の詳細は担当課へお尋ねください

お知らせ



▲桑原まり子さん(稲熊町)の作品

平成二年度 奨学生募集

教育委員会庶務課
☎23-6419

優れた学生・生徒で、経済的理由で修学困難な方を対象に奨学生を募集します。

資格 ①市内に引き続き三年以上住んでいるかたの子女②大学(大学院などは除く)・高校または高専に在学中のかた③修学意志の強いかた④日本育英会などから奨学金の貸与を受けていないかた

奨学金の額(月額) 国公立大学:六千円 私立大学:八千円 国公立高校・高専:三千円 私立高校・高専:五千円

募集人員 大学:17名 高校・高専:24名
申込み 4月16日(月)から5月

1日(火)までの間に、教育委員会庶務課庶務係まで。申請書類は4月2日(月)から同係でお渡しします。

決定通知 奨学金支給審査委員会で審査・決定し、本人あて通知します。

その他 この奨学金は、返済の必要はなく、卒業後の就職・進学などについての制限もありません。

婦人軟式庭球教室

体育協会 ☎53-7644

日程 4月から7月までの毎週金曜日(開講式は4月6日(金)午前9時から正午)

場所 岡崎公園テニスコート
資格 市内在住の婦人
募集人員 80名(先着順)

受講料 4カ月で四千元(傷害保険料を含む)

申込み 往復はがきに、住所、氏名、年齢、電話番号を明記して、〒441 市内六名本町7 体育協会「婦人軟式庭球教室」係へ3月31日(土)までに
※ ボール以外の用具は各自で準備

問合せ先 村松賢一郎 ☎22-0114

中国語会話教室生徒募集

国際交流協会 ☎23-6006

受講期間 4月~3月

募集クラス・人員・開設日時

①初級(初心者) : 20名/毎週木曜日 午後6時30分~7時40分
②中級(一年程度の学習経験者) : 15名 毎週木曜日 午後7時45分~9時

場所 竜美丘会館会議室
講師 松田文美子氏

受講料 年額三万六千元(六カ月前納)

申込み 3月30日(金)の午前8時30分~午後5時までに電話で国際交流協会まで。後日申込書を送付します。(先着順)

1月~3月 パソコン教室

情報開発センター ☎54-3445

講座名 パソコン入門・中級・集中・応用、ワープロ入門・中級・集中、DOS入門

使用ソフト ワープロ◆一太郎 パソコン◆ロータス1.2

3、忍者
※ 詳しくは、情報開発センターまで

テレホン サービス

市政だより ☎21-1111

市からのお知らせ、行事案内(毎週月曜日変更)

保健だより ☎21-1112

休日緊急当直医、検診のお知らせ、健康一口メモ(毎週月曜日変更)

子どものおはなし ☎21-1113

(創作童話) 4月1日~15日

「赤いげた」

作者 鳥居 重美さん (緑丘)
お母さんと行く田舎の家には、素敵なものがあるって... なっちゃんはおくわくしています。

4月の 視聴覚ライブラリー 自作ビデオ放映予定

期間	市民課ロビー	市民コーナー
4/27	岡崎のハウス 団地	ふれあい
4/19	高齢化社会を 考える	岡崎のハウス 団地
4/21	城下町岡崎その あゆみと面影	高齢化社会を 考える
4/23	消防署の仕事	城下町岡崎その あゆみと面影

※午前11時から約1時間

お知らせ

3月の納税

納期限 4月2日(月)

国民年金保険料

(3月分)

お忘れなく納付くださるようお願いいたします。
 なお、納税組合で納付される場合は、各組合で決められた取納取扱日に納付ください。
 このほか、岡崎市内の金融機関で口座振替による納付方法もありますので、ご利用ください。

収納課管理係

☎23-6122

2月末現在の

岡崎市内の交通事故状況

	平成元年	平成2年	比較
事故件数	233件	198件	- 35件
死者	3人	3人	± 0人
負傷者	270人	218人	- 52人
計	273人	221人	- 52人

参加します
 実行します
 交通安全

一種目一人一点に限る
 募集種目 絵画・彫塑工芸・書道・写真・デザイン(自由作品及び課題作品)◆課題 来年度市民展広報用ポスター)
 出品規格◆絵画 50号以下で

出品料 無料
 出品条件 未発表の作品で同一種目一人一点に限る
 募集種目 絵画・彫塑工芸・書道・写真・デザイン(自由作品及び課題作品)◆課題 来年度市民展広報用ポスター)
 出品規格◆絵画 50号以下で

第18回岡崎市民美術展
 (市民展)作品募集
 教育委員会社会教育課
 ☎23-6432
 会期 5月26日(土)～6月3日(日)
 午前10時～午後6時(最終日は午後4時まで)
 会場 岡崎市美術館
 応募資格 16歳以上で市内に在住・在勤・在学いずれかのかた。ただし、岡崎美術協会員及び昨年度の岡崎美術展(岡展)で受賞されたかたを除く。

額装または仮縁のこと◆彫塑工芸 重量100kg以下で展示室へ搬入可能なもの◆書道 仕上り寸法182cm×100cm以内で枠張りまたは額装のもの たてよこ自由
 ◆写真四ツ切以上で写真パネル張りのもの(プロパネル・額装は除く)◆デザイン B全版(72.8cm×103cm) 以内でパネル張り
 「第19回岡崎市民美術展」の文字を記入(課題作品) 四色以内(白色は一色とは数えない)
 応募方法 5月22日(火)、午前10時から午後6時までに出品票、作品添付票、作品預かり証に必要事項を記入のうえ、作品を岡崎市民美術館へ搬入する。用紙は市役所、美術館、各市民センター、市内画廊にあります。
 賞 岡崎市長賞、愛知県知事賞ほか(出品者全員に参加賞)
 その他 ①デザイン部門の課



案内図

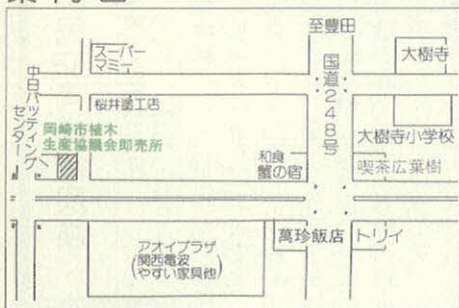

題作品で受賞された作品については、来年度市民展の広報用ポスターに採用することもあります。(著作権の使用は受賞をもってかえさせていただきます)②出品作品の保管については、不時の災害及び搬出期限後は責任を負いかねます。
春の植木展示即売会
 農務課園芸係 ☎23-6199
 期間 3月18日(日)～5月6日(日)
 主な展示即売品 さざんか、貝塚伊吹など生垣用、玉つげ、さつきなど玉物、黒松など仕立物ほか多数
 ※ 即売品等のお尋ねは現地で開催 植木生産協議会

収集日	収集町名
2日(月)	羽根東1・2・3、羽根北1・2・3
3日(火)	小豆坂1区、東山、羽根東山2・3
4日(水)	戸崎元町、戸崎1・2・4、戸崎日清地区、陣場
5日(木)	柱曙1・2・3・4・5・6
6日(金)	洞、高隆寺、大平東、大平下、大平辻中
7日(土)	戸崎5・6・7、不吹
9日(月)	大平上、大平西、丸山
10日(火)	久後崎1・2区、明大寺本町第一町内会、上六名2・3丁目、上六名町
11日(水)	向山町、三崎町、六名本町2区、上六名4丁目、上六名南1・2丁目、六名東町、六名新町
12日(木)	南明大寺1・2区、南明大寺町、上六名1丁目、六名1丁目、明大寺
13日(金)	美合西本、生田東、生田西
14日(土)	真宮町、六名2・3丁目、六名本町1区

※ 持ち寄り場所のわからない場合は、各町の衛生委員さんにお尋ねください。

4月前期の粗大ゴミの使用済み乾電池の収集
 中央クリーンセンター ☎22-1153
 各町できめられた粗大ゴミ持ち寄り場所へ収集日の午前8時30分までに持ち出してください。

市民相談



自治課市民相談係
☎23-6492~6494

市民相談係では、次のような相談を行っています。お気軽にご利用ください。

毎日行っている相談 (ただし交通事故相談のみ土曜日休業)

名称	内容
行政相談	市政に対する苦情・要望・意見・相談・問合せ
生活相談	日常生活から生じるいろいろな困りごとの相談
交通事故相談	交通事故の賠償問題、保険請求手続き、示談の進め方などの相談
高齢者職業相談	45歳以上のかたの求人・求職の相談と紹介 ☎23-6490

特別の日に行っている相談 (午後1時~4時)

名称	相談日	相談員
心配ごと(人権)相談	4月3日(火) 17日(火)	人権擁護委員
困りごと(行政)相談	4月10日(火) 24日(火)	行政相談委員
法律相談 (予約制ですからお早め にお申し込みください)	2日(月) 9日(月) 4月16日(月) 20日(金) 23日(月)	弁護士
税金相談	4月12日(木)	税理士
登記相談	4月12日(木)	司法書士 土地家屋調査士
建築相談	4月18日(木)	建築士
測量設計相談	4月26日(木)	測量士

※ 相談は、すべて無料・秘密です。
※ 市民相談係は市役所正面玄関を右側です。

市営住宅空き家待ち入居者募集

建築住宅課住宅管理係
☎23-6061

募集する住宅 第一種：北羽根荘、土井荘、中之郷荘、桑谷荘、平地荘、若松荘、仁木荘、福岡荘、舞木荘、山中荘、大樹寺荘 第二種：土井荘、中之郷荘、桑谷荘、山中荘

申込受付 4月2日から27日まで先着順に受け付けます。詳しくは係まで。

身体障害者更生相談

福祉の村友愛の家
☎21-8077

日時 4月1日(日) 午後10時

午後2時
内容 在宅障害者の福祉更生のために、生活、医療、訓練、就職等の各種相談、援助、指導を行います。
会場 福祉の村友愛の家
相談員 岡崎市身体障害者相談員

市民交通傷害保険

交通安全課庶務係
☎23-6340

保険料 一人一年四百八十円

ただし、次のかたは半額です。
①70歳以上(大正9年5月2日以前生まれ) ②生活保護を受けているかた ③身体障害者手帳所持者 ④療育手帳所持者 ⑤岡崎市遺児手当を受けている子供
補償 五千円から百万円までの10区分
保険期間 5月1日~一年間
加入手続 4月1日から申込書に保険料を添えて交通安全課または支所の窓口へ(町内取りまとめ期間中は総代さんへ)。申込書は町内会から配られます。

土地取引の届出

調整課調整係 ☎23-60209

一定の面積(市街化区域三百㎡、市街化調整区域五百㎡)以上の土地を売買しようとするときは、国土利用計画法に基づき契約の六週間前までに届け出が必要で

必要です。
問合せ先 調整課調整係または西三河事務所行政課 ☎23-1211

4月の商工相談

無料

〔岡崎市〕

商工労政課
☎23-6212

名称	相談日時	相談場所
商工相談 <small>(税理士、中小企業診断士、弁護士による個別相談)</small>	電話で予約を随時受け、その内容により相談員、相談日時、場所を決めます。	
金融相談	毎日8時30分~17時 <small>(土曜日の午後と除く、祝日を)</small>	市役所 商工 労政課

名称	相談日	相談時間
金融相談	毎日	10時~15時 <small>(土曜日の午後と日曜日を除く)</small>
法律相談	2日・16日	事前にお尋ねください
発明相談	6日・20日	
税金相談	毎週火曜日	
経営相談	18日	13時~17時
出張相談	12日	10時~16時

※ 金融相談のうち、商工中金は13日、中小公庫は27日です。
※ 事前に電話でご予約ください。

〔岡崎商工会議所〕 ☎53-6161

お知らせ

自動車文庫

4

月の あおい号 図書館 ☎51-2251

巡回日	巡回場所	駐車時間
3日(火) 17日(火)	岡崎小学校	矢作南小学校 午前10:00~11:00
	常磐小学校	井田小学校 午後1:30~2:30
	常磐東小学校	梅園小学校 午後3:00~4:00
4日(水) 18日(水)	—————	根石小学校 午前10:00~11:00
	百々公園	滝団地 午後1:30~2:30
5日(木) 19日(木)	城南小学校	本宿グリーンランド 午前10:00~11:00
	大門小学校	————— 午後1:30~2:30
	大樹寺小学校	————— 午後3:00~4:00
6日(金) 20日(金)	北野小学校	福岡小学校 午前10:00~11:00
	連尺小学校	本宿小学校 午後1:30~2:30
	矢作北小学校	生平小学校 午後3:00~4:00
10日(火) 24日(火)	男川小学校	六ツ美南部小学校 午前10:00~11:00
	細川小学校	恵田小学校 午後1:30~2:30
	奥殿小学校	岩津小学校 午後3:00~4:00
11日(水) 25日(水)	矢作西小学校	矢作東小学校 午前10:00~11:00
	秦梨小学校	竜谷小学校 午後1:30~2:30
	常磐南小学校	山中小学校 午後3:00~4:00
12日(木) 26日(木)	六ツ美北部小学校	六ツ美中部小学校 午前10:00~11:00
	愛宕小学校	美合小学校 午後1:30~2:30
	広幡小学校	藤川小学校 午後3:00~4:00
13日(金) 27日(金)	上地小学校	緑丘小学校 午前10:00~11:00
	美合平地荘	北斗台団地 午後1:30~2:30

(注) 悪天候(暴風、台風)の時は、巡回を中止することがありますので、図書館へお問合せください。

交通事故にあつたら すぐ国保へ連絡を

国保年金課国保係

☎23-60255

交通事故でけがをした場合、その医療費は原則として加害者が負担すべきものですが、「第三者行為被害者届」を提出することにより国保でも治療が受けられます。

この場合、国保が加害者に代わって一時立て替え、あとで国保が加害者に請求することになります。

ります。詳しくは係まで。

国民年金からの お知らせ

国保年金課年金係

☎23-6171

●保険料の納付はお忘れなく
元年度の国民年金保険料は納付されましたか。納め忘れがあると万一のときの各種基礎年金が受けられない場合があります。納め忘れたら、納め忘れない場合があまりありません。

●保険料の免除制度があります

強制加入(第一号被保険者)で、低所得、病气、災害などで保険料を納付できないかたは、係までご相談を。

●保険料の改定

四月分から定額保険料月額八千四百円、付加保険料八千八百円になります。

●保険料を前納すると割引に

四月に一年分を前納すると、定額前納保険料は九万八千三百七十円(割引額二千四百二十円)付加前納保険料は十万三千五百円(割引額二千五百五十円)になります。

森林組合員の 所在を確認しています

森林組合(農務課内)

☎23-6202

森林組合では、組合員の所在確認を昭和六十二年から行ってきました。

その結果、5月の総会で、所在確認済みのかたのうち、脱退希望のかたには、その手続きを行い、所在不明のかたには組合定款第十四条の規定により除名の手続きを行うことになりました。

心当たりのあるかたは、四月三十日までに森林組合までご連絡

絡ください。連絡のないかたについては、前述のとおり除名させていただきます。

定款第十四条(抜粋)

組合員が次の各号の一に該当するときは、総会の議決を経てこれを除名することができる。

(4) 法令又はこの組合の定款若しくは規約に違反し、その他の組合の信用を失わせるような行為をしたとき。(届出義務等)

春休み16mm映画教室

中央カルチャーホーム ☎24-4100

会場 中央カルチャーホーム
対象 市内小中学生
上映時間 午後1時30分~3時30分

開催日	題名
3月28日(水)	▼はくの家にかばがいる ▼吉四六どん▼ゆきちゃん のこんには▼はくのクモがっせん
3月29日(木)	▼明日に輝け▼ハチ公物語 ▼みんなあいさつ▼お百姓さんの足 坊さんの足

※ 希望者は、当日、時刻までにお越しください。

美術講演会

美術館

☎51-4280

日時 3月31日(日) 午後2時
30分～4時

会場 美術館第1展示室

講師 日比野文英氏(二紀会
同人)

演題 美術の流れと絵の見か
た

聴講料 無料

定員 80名(先着順)

※ 美術館絵画教室の受講生に
よる「絵画教室修了展」も開催
しますので、ご観覧ください。

図書館講座のご案内

会場 図書館

受付 各講座とも3月17日(土)
午前9時から図書館で(教材費

必要) 必要な講座希望のかたは教材
費を添えて。

図書館

☎51-2251

講座名	講師	回数	日	時	募集人員	教材費
近世の雑俳 鑑賞講座	中京大学教授 鈴木勝忠氏	6回	4月から6月までの第2・第4 土曜日 午前10時		50名	
古典鑑賞講座 (枕草子)	愛知淑徳大学教授 樋口芳麻呂氏	6回	4月21日・5月19日・6月2日・ 16日・30日・7月7日の各土曜日 午前10時		50名	五百円
読書会	岡崎市図書館 協議会委員 小笠原健治氏	11回	4月から来年3月までの第1水 曜日 午前10時 (8月は休み) 4月は第3水曜 日、5月・1月は第2水曜日		50名	無料

スポーツガーデン

アイススケート場

感謝デー

岡崎市スポーツガーデン

☎23-1917

3月25日(日)は「わた菓子無料
プレゼント」を行います。

開場時間 午前9時～午後9
時

使用料 一般◆大人六百円・
小人(中学生以下)三百円 団体
(30名以上)◆大人五百円・小人
二百五十円 貸靴料◆四百円

第2回

リトルアーティスト展

—リトルアーティスト絵画コンクール優秀作品—

3月25日(日)～5月6日(日)

- 会場 おかざき世界子ども美術博物館
- 開館時間 午前9時～午後4時30分
- 休館日 毎月曜日、祝日の翌日
ただし、5月4日(金)は開館
- 入館料 大人300円 小・中学生100円
- 臨時休館 本展開催に伴う展示替えの
ため、3月23日(金)・24日(土)

おかざき世界子ども美術博物館 ☎53-3511



お知らせ

不動産無料相談

日時 4月3日(火)午前10時～
 場所 愛知県西三河事務所 2階第1会議室
 問合せ先 (社)日本不動産鑑定協会愛知県部会
 ☎(052)571-6551

東岡崎発 → 岡崎墓園行

東岡崎	中伝馬	梅園学校前	稲 熊	岡崎墓園
9:00	9:02	9:04	9:07	9:22
10:00	10:02	10:04	10:07	10:22
11:00	11:02	11:04	11:07	11:22
14:30	14:32	14:34	14:37	14:52

岡崎墓園発 → 東岡崎行

岡崎墓園	稲 熊	梅園学校前	中伝馬	東岡崎
9:28	9:42	9:46	9:48	9:50
10:00	10:14	10:18	10:20	10:22
11:00	11:14	11:18	11:20	11:22
15:30	15:44	15:48	15:50	15:52

臨時バス時刻表

※ 他の日曜・祝日には定期バスが運行されています。
 ※ 子供◆片道二百円
 ※ 大人◆片道三百九十円

春のお彼岸に岡崎墓園へお墓参りをされるかたのために、右記の二日間名鉄定期バスに加えて臨時バスも運行されます。
 運行日 3月20日(火)・21日(水)
 区間 東岡崎⇄岡崎墓園
 運賃 大人◆片道三百九十円

保健課斎場係

☎46-3260

岡崎墓園のお墓参りは名鉄バスのご利用を

平成2年度 市民センター講座のご案内

教育委員会社会教育課 ☎23-6433

施設名	講座名	受付期間
六ツ美市民センター (下青野町) ☎43-2510	ペン習字、毛筆習字、水墨画、紙ねんど、新舞踊、民謡、ちぎり絵、陶芸、たのしい料理、墨彩画、フラワーデザイン、着物着付、着付とマナー、編物、茶道、華道、煎茶道、ヨガ	4月1日 ↓ 4月15日
岩津市民センター (岩津町) ☎45-2512	水墨画、洋画、華道、煎茶道、母親教室、フラワーデザイン、陶芸、押絵、中国語、着物着付、家庭料理、プローション、毛筆習字、編物、ペン習字、籐工芸、社交ダンス、園芸	3月15日 ↓ 4月15日
矢作市民センター (宇頭町) ☎31-3202	家庭料理、煎茶道、手芸、俳画入門、毛筆習字、ペン習字、フラワーデザイン、着物着付、暮らしのマナー、盆栽、洋画、ヨガ、ワープロ、英会話、カラオケ、華道、茶道、編物、水墨画、民舞、詩吟、俳句、社交ダンス、大正琴	4月5日 ↓ 4月15日
東部市民センター (山綱町) ☎48-2922	和裁、毛筆習字、民謡、三味線、ペン習字、陶芸、絵画、ちぎり絵、剣舞詩舞、いきがい、歌謡舞踊と民謡、詩吟、婦人しあわせ、園芸、万葉集入門、家庭料理、華道、編物、ヨガ、着物着付とワンポイントマナー、茶道、3B体操、カラオケ	3月15日 ↓ 4月10日
大平市民センター (大平町) ☎22-0162	日本画、墨彩画、毛筆習字、ペン習字、着物着付と礼作法、家庭料理、菓子作り、ヨガ、盆栽、籐工芸、ちぎり絵、表装技術、健康法、東海道の旅、郷土の歴史と文化財、パッチワーク、カラオケ、華道、エアロビクス、煎茶道、編物	3月15日 ↓ 4月10日
南部市民センター (羽根町) ☎51-1579	ちぎり絵、紙ねんど、着物着付、茶道、きめこみ人形、華道、毛筆習字、着物着付と礼作法、水墨画とデッサン、組ひも、フラワーデザイン、籐工芸、中国語、家庭料理、パン料理、手芸編物、ペン習字、リズム体操、新舞踊、大正琴	4月3日 ↓ 4月15日

*くわしいことは、それぞれの市民センターにお問い合わせください。
 *月曜日と祝日の翌日は、市民センターの休館日です。

蔵氏

日時 4月1日(日) 午後2時
 場所 矢作農協本店
 講師 全菊連審査員 加藤万

公園緑地課管理係

☎23-6257

菊づくり講習会

主催 三河菊花協会
 ※ 菊苗の無料配布券を差し上げます。

あいち都市緑化フェア

県都市計画課都市緑化計画担当
 ☎052-961-2111(内2647)

日時 4月29日(日) 午前10時

場所 県営大高緑地公園(名古屋市区大高町)
 内容 緑のウォークラリー、ピクニックコンサート、ぬいぐるみショー、緑の写真展、協賛団体行事
 ※ 緑のウォークラリーについては事前申し込みが必要です。詳しくは、係まで。

■おわびと訂正 市政だより3月1日号の13ページ「福祉の村定期講座」の水泳で毎週火曜日とあるのは毎週月曜日の誤りでした。



4月から 毎月第2・第4土曜日は 市役所本庁舎・各支所などは 休み(閉庁)になります。

その他の福祉・市民・教育・社会教育施設などは、
これまでどおり休まず業務を行います。

職員課人事係 ☎23-6002

新しい
窓口サービスを

開始します



郵便による受付サービス

休日コーナーを設置します

■サービスの内容 市内の全郵便局から郵便で次の3種類の書類の交付申請ができます。

■対象となる事務 ①戸籍謄抄本 ②住民票の写し ③住民票記載事項証明(年金証明)

■申請方法 手数料、返送料を同封のうえ、市役所へ郵送。

■必要書類 各郵便局に備え付けてあります。

■交付 申請後3~4日中に郵送で交付。

■サービスの内容 市役所本庁舎と各市民センターに設置する休日サービスコーナーで次の5種類の各書類の交付申請ができます。

■対象となる事務 ①戸籍謄抄本 ②住民票の写し ③住民票記載事項証明(年金証明) ④課税(所得)証明 ⑤固定資産課税台帳登録事項証明(車庫証明)

■申請時間 ◆日曜・祝日と第2・第4土曜日…午前9時~午後5時◆第2・第4以外の土曜日…午後0時30分~5時

■申請方法 手数料、返送料を同封のうえ、受付箱へ投入。

■必要書類 各コーナーに備え付けてあります。

■交付 申請後2~3日中に郵送で交付。

詳しくは… ①~③◆市民課窓口係 ☎23-6128

④◆市民税課市民税法人係 ☎23-6078

⑤◆資産税課土地保有税係 ☎23-6096

4月の行事予定

美術館の催しもの

美術館 ☎51-4280

第14回群翔展

(洋画) 4/1~4/8

山田ゆきアレنجフラワー展
(アートフラワー) 4/7~4/8

第27回書門西三学童書道展

(書道) 4/3~4/15

布草書展

(書道) 4/8~4/12

近代書道名品展

(書道) 4/18~4/22

第21回懐の会美術展

(総合) 4/19~4/22

みやび会染色展

(工芸) 4/25~4/29

第9回岡崎H・C・C写真展

(写真) 4/25~4/29

友絵会ちぎり絵展

(工芸) 4/25~4/29

開館時間 午前10時~午後6時(入館は午後5時30分まで。各行事とも最終日は終了時刻が早くなります。)

入場無料

法務局からお知らせ

4月から会社及び法人登記簿の閲覧が三百円になります。

法務局 ☎52-9278

4月の 保健だより

平成2年度 犬の登録と 狂犬病予防注射

保健課防疫係 ☎23-6068

▷対象 生後91日(3ヵ月)以上の犬…毎年1回必ずお受けください。

▷受付 お送りした「通知書」を必ずご持参ください。
なお、新しく飼われたかたなどで未登録の場合は、その旨を会場でお申し出ください。

▷料金 4,720円 (登録・注射料など)

※ つり銭のいらないようお願いします。

4月 (第1次日程)

日(曜)	午 前		午 後	
	時 間	会 場	時 間	会 場
6日(金)	10:00~11:30	百々町 百々公民館	1:30~3:30	稲熊町 梅園学区市民ホーム
9日(月)	10:00~11:30	明大寺町 市立図書館	1:30~2:30	上六名3丁目 勤労青少年ホーム
	10:00~10:40	伊賀町 愛宕学区市民ホーム	2:50~3:30	中岡崎町 早川公園
10日(火)	10:00~11:30	中島町 六ツ美農協中島支店	1:30~2:20	明大寺町 竜海学院
	10:00~11:30	鴨田町 葵農協大樹寺支店	2:50~3:30	元能見町 浄専寺
11日(水)	10:00~11:30	本宿町 東部農協本宿支店	1:30~3:30	井内町 北部公会堂
	10:00~11:30	洞町 消防詰所	1:30~3:30	大平町 大平市民センター
12日(木)	10:00~11:30	日名西町 日名神明宮	1:30~3:30	矢作町 矢作農協本店
	10:00~10:40	針崎町 御嶽神社	1:30~3:30	福岡町 福岡学区市民ホーム
13日(金)	10:00~11:30	上地6丁目 上地第二公民館	1:30~3:30	宇頭町 宇頭公民館
	10:00~11:30	細川町 北斗台会館	1:30~3:30	下青野町 六ツ美市民センター
16日(月)	10:00~11:30	中之郷町 中之郷公民館	1:30~1:50	大門3丁目 大門学区市民ホーム
	10:00~11:30	六供町 市民会館北側駐車場	1:30~1:50	小美町 順正寺
17日(火)	10:00~11:30	西蔵前町 葵農協岩津支店	2:10~2:30	保母町 保母公民館
	10:00~11:30	福岡町 福岡学区市民ホーム	2:50~3:30	岡町 法泉寺
18日(水)	10:00~11:30	山綱町 東部市民センター	1:30~3:30	橋目町 矢作北学区市民ホーム
	10:00~11:30	矢作町 矢作農協本店	1:30~2:10	元欠町 根石学区市民ホーム
19日(木)	10:00~10:30	朝日町 朝日公民館	2:40~3:30	美合新町 美合公民館
	10:00~11:30	六名南1丁目 六名学区市民ホーム	1:30~3:30	井内町 六ツ美農協井内支店
20日(金)	10:00~11:30	井田町 井田八幡宮	1:30~3:30	滝町 葵農協常磐支店
	10:00~11:30	戸崎町 南中中学校	1:30~3:30	大和町 矢作農協牧内支店
21日(土)	10:00~11:30	細川町 細川第二公民館	1:30~3:30	明大寺町 明大寺市民ホーム
	10:00~11:30	養川町 養川公民館	2:40~3:30	美合町 平地中公民館
23日(月)	10:00~11:30	康生通西 岡崎保健所	1:30~3:30	本宿町 (旧)本宿学区公民館
	10:00~11:30	東本郷町 矢作農協本郷支店	1:30~3:30	橋目町 北野学区市民ホーム
24日(火)	10:00~11:30	大西1丁目 竜美丘大西公民館	1:40~1:50	渡通津町 渡通津説教所前
	10:00~11:30	井内町 六ツ美農協井内支店	2:20~2:40	恵津町 恵田学区市民ホーム
25日(水)	10:00~10:50	羽根町 羽根学区市民ホーム	3:00~3:30	岩津町 岩津市民センター
	11:10~11:30	上地3丁目 上地学区市民ホーム	1:30~2:00	田口町 常磐南学区市民ホーム
26日(木)	10:00~10:40	宇頭町 宇頭公民館	2:20~2:30	米河内町 米河内公民館
	10:00~11:30	橋目町 矢作北学区市民ホーム	2:50~3:00	安戸町 安戸消防詰所
5月 (第2次日程)	10:00~11:30	戸崎町 小豆坂学区市民ホーム	3:20~3:40	大柳町 大柳公民館
	10:00~11:30	元欠町 根石学区市民ホーム	1:30~2:30	緑丘2丁目 竜南中学校
14日(月)	10:00~11:00	上六名3丁目 勤労青少年ホーム	1:30~2:00	藤川台3丁目 藤川学区市民ホーム
15日(火)	10:00~11:00	稲熊町 梅園学区市民ホーム	2:30~3:30	桑谷町 桑谷学区市民ホーム
17日(木)	10:00~11:00	鴨田町 葵農協大樹寺支店	1:30~2:00	秦梨町 秦梨小学校
	10:00~11:00	下青野町 六ツ美市民センター	2:20~2:50	生平町 生平町公民館
18日(金)	10:00~11:00	大和町 矢作農協牧内支店	3:10~3:30	蓬生町 蓬生町公民館
	10:00~11:00	羽根町 羽根学区市民ホーム	1:30~2:30	若松東2丁目 若松東公民館
19日(土)	10:00~11:00	上地3丁目 上地学区市民ホーム	2:50~3:30	羽根町 南部市民センター
	10:00~11:00	宇頭町 宇頭公民館	1:40~2:10	奥殿町 奥殿学区市民ホーム
20日(日)	10:00~11:00	橋目町 矢作北学区市民ホーム	2:30~2:50	宮石町 宮石郵便局前
	10:00~11:00	戸崎町 小豆坂学区市民ホーム	3:20~3:30	日影町 日影神明宮
21日(月)	10:00~11:00	元欠町 根石学区市民ホーム	1:30~2:30	大門4丁目 大門学区市民ホーム
	10:00~11:00	井内町 六ツ美農協井内支店	2:50~3:30	滝町 葵農協常磐支店
22日(火)	10:00~11:00	大和町 矢作農協牧内支店	1:30~3:30	中島町 六ツ美農協中島支店
	10:00~11:00	羽根町 羽根学区市民ホーム	1:30~2:00	池金町 池金公民館
23日(水)	10:00~11:00	上地3丁目 上地学区市民ホーム	2:20~2:40	山綱町 中柴公民館
	10:00~11:00	宇頭町 宇頭公民館	3:00~3:20	羽栗町 羽栗町集会所

※農協の名称は4月1日から変更される予定ですのでご注意ください。

保健だより

保健課 ☎23-6179

保健センターの教室

岡崎市保健センター ☎25-1144

申込方法 事前に保健課(☎23-6084)へ電話で申し込み、当日会場へお越しください。

健康料理教室 コレステロール・中性脂肪を上手に減らす食事

▷日時 4月24日(火)午前10時～午後零時30分
(受付9時45分から)

▷内容 講話・調理実習・試食

▷講師 栄養士 近藤かづ子氏

▷定員 24名

※ エプロンを持参してください。

健康相談 成人病予防の相談 健康に関する相談

▷場所 岡崎市保健センター(☎25-1144)

▷持参するもの 健康手帳(まだお持ちでないかたは受付へお申し出ください。)

<4月の日程表> (保健課健康管理係 ☎23-6084)

日(曜)	受付時間	内容
3日(火)	午前10時～11時	・血圧測定、尿検査 ・みそ汁の塩分濃度測定 ・保健婦の個別相談
10日(火)	午前10時～11時	・血圧測定、尿検査 ・みそ汁の塩分濃度測定 ・保健婦の個別相談 ・内科医師の個別相談 ・歯科医師の個別相談
24日(火)	午後1時～2時	・血圧測定、尿検査 ・みそ汁の塩分濃度測定 ・保健婦の個別相談 ・内科医師の個別相談 ・歯科医師の個別相談

※ みそ汁はよくかきまぜてコップ半分位お持ちください。

木曜夜間当直の歯科医師

岡崎歯科医師会

<4月の日程表> 時間 午後6時～9時

5日	12日	19日	26日
不破歯科医院 (柱町) ☎54-5454	本多歯科医院 (欠町) ☎22-8888	松本歯科医院 (土井町) ☎54-0158	水越歯科医院 (八ッ木町) ☎45-2407

健康増進教室開設

▷日時 毎週火曜日 午前9時～11時(予約制)

▷場所 岡崎保健所健康増進室

▷内容 運動機器を使って安全かつ科学的に、あなたに合った運動を処方します。

▷料金 有料

▷申込先 岡崎保健所事業担当(☎22-2501)

第1回目 小児まひ予防 生ポリオワクチンの経口投与

保健課保健係 ☎23-6180

▷対象 昭和64年及び平成元年中に出生した乳児並びに昭和63年以前に出生し、ワクチンの2回投与を受けていない幼児(4歳の誕生日まで投与可)

▷料金 無料

<4月の日程表> (5月の日程は、4月15日号に掲載)

日(曜)	会場名	
	午前10:00～11:30	午後1:30～3:30
3日(火)	岡崎市大平市民センター	岡崎市大平市民センター
4日(水)	岡崎市岩津市民センター	岡崎市岩津市民センター
5日(木)	岡崎市南部市民センター	岡崎市南部市民センター
6日(金)	岡崎市保健センター	岡崎市保健センター
10日(火)	岡崎市東部市民センター	岡崎市東部市民センター
11日(水)	岡崎市矢作市民センター	岡崎市矢作市民センター
12日(木)	岡崎市福岡学区市民ホーム	岡崎市城南学区市民ホーム
13日(金)	岡崎市保健センター	岡崎市保健センター
17日(火)	岡崎市六ッ美市民センター	岡崎市六ッ美市民センター
18日(水)	岡崎市大樹寺学区市民ホーム	岡崎市大樹寺学区市民ホーム
19日(木)	岡崎市保健センター	岡崎市保健センター

※ 投与当日は体温を測定し、通知書・母子健康手帳をご持参ください。

難病相談室(無料)

岡崎市医師会難病相談室 ☎52-3526

▷日時 日曜、祭日及びセンターの休館日を除く毎日
午前9時～午後4時

▷場所 岡崎市医師会公衆衛生センター内難病相談室

“ぼけ”と、あきらめる前に

岡崎市医師会

最近物忘れが多い、元気がなく反応が少ない、夜大声で騒ぐ、怖がる、怒りっぽい、「ご飯に毒が入っている」「ゆうれいがある」などと言いつける、などの精神症状が高齢のかたに初めて出現すると、“ぼけ”。だから、痴呆だから治らない、と簡単にあきらめてしまうことがよくあります。

しかし高齢のかたの精神症状は、そう単純なものではなく、治療の効果のあるものも少なくありません。

高年期のうつ病は、よく痴呆と間違えられますし、夜間せん妄という、一時的な脳機能低下に伴う幻覚妄想状態も珍しくありません。いずれも、痴呆とは異なった治療や対応が必要になります。

また、たとえ痴呆であっても家族のかたにとって対応が難しい幻覚妄想症状や、それにとまなう興奮、不眠、怒りっぽさ、不安、いらだちなどの症状は、精神的治療法や、薬による治療で消失したり軽減したりします。

最初から治らないものときめつけないで、ご相談されることを、おすすめします。

やはり早期に治療を開始することが大切です。

母親教室

▷開講時間 午前9時30分～12時・午後1時～3時30分

▷持参するもの 母子健康手帳、筆記用具

<4月の日程表> (保健課健康管理係 ☎23-6084)

日(曜)	対象	内容	場所
4日(木) (午前)	妊娠7カ月 ごろまでの かた	・妊娠中の食事と栄養 ・妊娠中の歯の手入れと 子どものむし歯予防	岡崎保健所
5日(木) (午後)		・妊娠中の生活と準備 -妊婦体操・準備用品- ・妊娠中の気をつけたい病気	岡崎市 保健センター
18日(木) (午前)	妊娠8カ月 以降のかた	・お産の経過と産後の 生活 ・赤ちゃんの生活	岡崎保健所
26日(木) (午後)	妊娠8カ月 ごろから産 後3カ月ごろ までのかた	・母乳で育てよう ・産後の母乳相談	岡崎市 保健センター

※妊婦体操は運動のしやすい服装でお受けください。

離乳食講習会

▷日時 4月10日(火)、24日(火) 午前10時～11時30分

(内容は、両日とも同じです)

▷場所 岡崎保健所(康生通西3-30 ☎22-2501)

▷対象 3カ月～6カ月児を持つ母親

▷持参するもの 母子健康手帳、筆記用具

乳幼児健康診査

▷対象 4カ月児及び4カ月以降で、まだ本市の健診を受診していない乳幼児

▷受付時間 午後1時～1時30分

▷内容 医師の診察、身体計測、保健婦の育児・栄養相談

※午前中の健康相談

〔対象 10カ月児
受付時間 午前10時～10時30分
内容 身体計測、保健婦の育児・栄養相談〕

▷持参するもの 母子健康手帳、うすいバスタオル

<4月の日程表> (保健課健康管理係 ☎23-6084)

対象区域(学区)	日(曜)	場所
梅園、根石、連尺	6日(金)	岡崎市保健センター ☎25-1144 (康生通南3丁目56)
井田、愛宕、広幡、常磐(南・東)、常磐	13日(金)	
六名、三島	17日(火)	
竜美丘、大樹寺	20日(金)	
竜谷、藤川、山中、本宿	5日(木)	東部市民センター
六ッ美(中部・北部・南部)	10日(火)	六ッ美市民センター
恵田、岩津、大門、奥殿、細川	12日(木)	岩津市民センター
羽根、小豆坂、城南、岡崎、福岡、上地	26日(木)	南部市民センター
男川、美合、緑丘、生平、秦梨	24日(火)	大平市民センター
矢作(東・北・西・南)、北野	27日(金)	矢作市民センター

4月の

育児相談は毎週水曜日午前中に保健センター(☎25-1144)へ

4月の小児がん検査

生後6カ月になったら検査を受けましょう。

▷対象 平成元年9月～10月生まれ

▷送付先 愛知県健康づくり振興事業団

▷検査用紙 乳幼児健康相談会場でお配りした用紙

1歳6カ月児健康診査

▷対象 昭和63年10月生まれ

▷場所 岡崎市保健センター(☎25-1144)

▷受付時間 午後1時～1時30分

▷内容 医師・歯科医師の診察、身体計測、育児・栄養相談

▷持参するもの 母子健康手帳

<4月の日程表> (保健課健康管理係 ☎23-6084)

対象区域(学区)	日(曜)
岡崎・羽根・小豆坂・緑丘・生平・秦梨	3日(火)
六ッ美(中部・北部・南部)・連尺・北野	4日(水)
根石・広幡・愛宕・井田・常磐・常磐(南・東)	9日(月)
六名・恵田・岩津・奥殿・細川・美合	11日(水)
梅園・城南・福岡・上地	16日(月)
矢作(東・北・西・南)	18日(水)
三島・竜美丘・大門	23日(月)
男川・大樹寺・本宿・藤川・山中・竜谷	25日(水)

※指定の日時に都合の悪いかたは、1歳8カ月までにお受けください。

3歳児健康診査

▷対象 昭和62年3月生まれ

▷場所 岡崎保健所(康生通西3-30 ☎22-2501)

▷持参するもの 母子健康手帳

▷その他 尿検査も実施します。

<4月の日程表>

対象地区(学区)	日(曜)	受付
根石、六名、竜美丘	18日(水)	午後1時 ～2時
羽根、小豆坂、城南、岡崎、美合、緑丘、竜谷	4日(水)	
三島、井田、愛宕、連尺、広幡、恵田、岩津、奥殿、細川	10日(火)	
男川、生平、秦梨、藤川、山中、本宿、六ッ美(中部・北部・南部)	17日(火)	
常磐南、常磐東、常磐、矢作東、矢作北、北野、矢作西、矢作南	3日(火)	
梅園、福岡、上地、大樹寺、大門	24日(火)	

続 市史編さん周囲 23

もう一人の松平信康

戦国時代の松平家には信康を名乗った者が二人いた。徳川家康の長男次郎三郎信康（一五五九〜七九）と家康の叔父とも伝える源次郎信康（？〜一五四〇）である。前者については新編岡崎市史2中世の第四章で詳述したので、後者についてふれてみよう。彼は松平系図の不確実性を象徴する人物であるからである。

一五四〇年六月、安城松平家の故地安城城は織田信秀（信長の父）の猛攻をうけてついに六日に落城し、城主左馬助長家（親忠子）以下五〇余人が戦死した。源次郎信康もその一人で、大樹寺過去帳には法名信翁祥忠、広忠弟とも清康弟とも記す。近世の幕府編纂物では、水野忠政室で家康生母於大を生んだ於富（華陽院）が、清康に再嫁して信康を生んだとされている。

当時広忠は十五歳であるから、弟ならばそれ以下の年齢であり、討死する様な戦場に出るには若すぎの感がある。各種の松平系図には詳



▲安城城址

しい記事がない。源次郎とは大給松平家の嫡子の通称であるが、大給家の系図には信康は見当たらない。

昨秋、愛教大学生が卒業論文準備中に名古屋守山区の長慶寺で、尾張源氏山田氏の系譜書「山田世譜」を見せていただいた。その中の信長家臣山田吉久の記事に実は松平下野守信康の子で、父が「天文九年（一五四〇）庚戌六月六日」に安城で戦死したので、妊娠五カ月の母好子（山田重光女）は実家に帰って十一月に吉久を生んだとある。戦死の日・場所の一致から下野守と源次郎は同一人物に間違いなく、かつ信康はすでに結婚しているから、広忠と同年以上と推定されるのである。広忠弟説は成り立たなくなった。

山田氏は承久京方の山田重忠の末裔で中世後期には斯波氏・織田氏に仕え、春田井郡熊野荘を領していた。重光の母は松平大膳亮光重子、好子の姉は松平右京亮定親室とあって、十五世紀前半葉に松平一族との縁組みが目立つ。

信康の結婚は桜井家の信定と織田信秀の姉妹の縁組みにみられる織田・松平友好期の産物であろう。しかし信康の系譜は、母という於富の経歴の不明確とあいまって確定するには困難が多い。

市史編さん中世班編集委員 新行紀一

4月

突発急患者のための

休日緊急当直医師

緊急当直担当時間 午前9時～正午 午後2時～6時 岡崎市医師会 ☎52-1571

	1 日	8 日	15 日	22 日	29 日	30 日	
内科又は小児科	山崎医院 (幸田) ☎62-5225	岩瀬医院 (福岡) ☎51-9036	杉浦医院 (羽根) ☎51-1735	志貴医院 (上六名) ☎53-1485	葵クリニック (中田) ☎53-7815	中尾医院 (柱) ☎51-0018	
	サトー医院 (鴨田) ☎24-1221	きとう医院 (滝) ☎46-2133	大山医院 (東蔵前) ☎45-2015	高村医院 (細川) ☎45-2677	加藤医院 (東蔵前) ☎45-2054	宮地医院 (伊賀) ☎21-2992	
	小児科スズキ医院 (竜美ヶ丘) ☎53-3777	神谷内科胃腸科 (大西) ☎24-2881	水野医院 (明大寺) ☎21-0339	山本医院 (明大寺本) ☎21-0644	サイトウ正クリニック (久後崎) ☎24-5905	中央病院 (康生南) ☎22-7505	
外科	普医医院 (美合) ☎53-2266	築瀬医院 (洞) ☎24-0205	長野整形外科 (明大寺) ☎25-3888	斉藤病院 (伝馬3) ☎21-0555	岸本医院 (八幡3) ☎22-0926	中沢医院 (六供3) ☎23-8100	
産人婦科	大原医院 (十王1) ☎21-1585	須田医院 (六供) ☎23-3170	岡崎産婦人科 (鴨田本) ☎21-8191	河合医院 (能見) ☎21-6591	田那村病院 (康生南) ☎23-8161	神谷医院 (明大寺) ☎51-5037	
皮泌尿科	小児科スズキ医院 (竜美ヶ丘) ☎53-3777	さいとう皮膚科 (柱) ☎54-6300	亀井皮膚科 (羽根) ☎53-1128	松下医院 (明大寺) ☎51-5094	橋本医院 (康生南) ☎22-3497	長谷川医院 (伊賀新) ☎23-1871	
耳鼻科	黒田医院 (羽根) ☎52-0453	大橋医院 (上六名1) ☎52-0684	康生病院 (康生南) ☎21-1340	松下医院 (明大寺) ☎51-5094	島田耳鼻科 (伝馬1) ☎21-3387	山本病院 (連尺1) ☎21-0359	
眼科	岡田医院 (八幡1) ☎21-0134	佐野医院 (門前1) ☎21-4909	杉浦医院 (康生東) ☎21-4880	桐潤医院 (唐沢1) ☎22-1291	小島医院 (松本1) ☎23-3381	鈴木医院 (幸田) ☎62-4612	
歯科	歯科医師会館 (六供町三本松18の1 六供浄水場西約100m) ☎21-0501					受付時間	午前9時～11時 午後1時～3時

●平日夜間急病診療所(医師会公衆衛生センター) ☎52-1572 受付時間 午後7時30分～10時30分

●救急医療情報のご利用は……☎21-1133へ ●救急は……☎119へ