

おかざき

'87
6月1日
No. 593



見ました 1,409,100人！

3月21日から58日間にわたって開催された
葵博一岡崎'87は、たくさんのおみなさんのご来
場をいただき、大好評のうちに市制70周年記
念事業のフィナーレを飾ることができました。

主な内容

	ページ
みんなで川をきれいに……………	2・3
大雨・集中豪雨に備えよう……………	4・5
まちの特派員・よもやま日記……………	8・9
市民のひろば……………	10・11
カメラレポート……………	12・13
お知らせ……………	14~19



みんなが 川をきれいにする

浄化槽などからの生活排水が、河川汚濁の大きな原因となっています。浄化槽の定期清掃をしましょう。

7月1日から、浄化槽清掃済みシールの貼付を始めます

生活排水の内訳 (BOD)

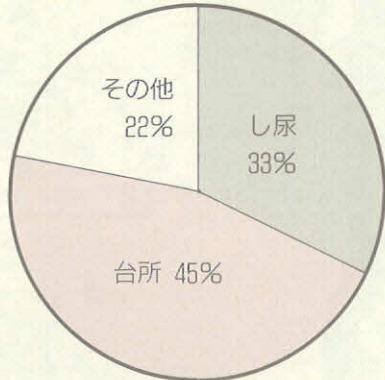

河川に流れ込む汚濁物質 (BOD)

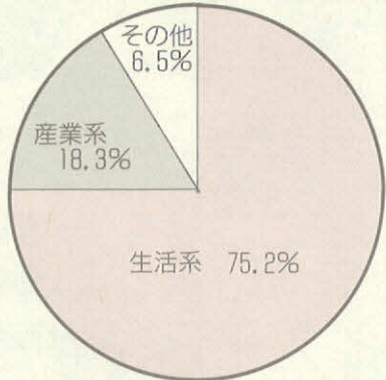

※BODとは生物化学的酸素要求量のことです、川の汚れの指標となる代表的な数値です。

都市計画課
 ☎二二一六二六一
 清掃センター
 ☎二二一五四三六
 公害交通課
 ☎二三一六一八八

私たちも参加します

岡崎市民運動推進
 連絡協議会
 会長 中川尊雄さん



水は命の源であり、川はみんなの財産です。美しい川を子孫に残すことは、私たちの義務と言えるでしょう。市推協としても生活排水浄化に取り組みます。

家庭でできる 河川浄化の対策は

● 石けんか無リン洗剤を正しく量って使う。

● 食用廃油を流さない。

● 調理くずを流さない。

● 浄化槽を正しく維持管理する。





浄化槽 清掃済証



岡崎市

業者名 責任者

▲岡崎の新しい景観となった乙川噴水には、空気中の酸素を水中に取り込み、魚の住みやすい、きれいな流れにする役割もあります。

美しい流れは心のふるさと

私たちも 参加します



岡崎市地域婦人団体
連絡協議会
会長 太田貴代子さん

生活排水浄化の主役は、
私たち女性です。
今日からでも実行可能な
ことばかりなので、会員の
皆さんのご協力を得ながら
婦連協の活動の重点の一つ
として取り組みます。

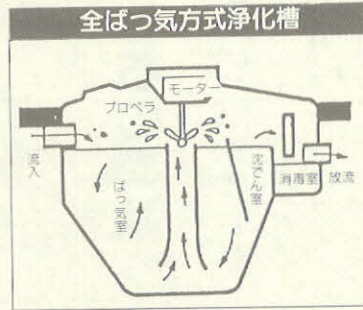

浄化槽は、使用しているうちに汚泥がたまりますので、年一回以上の清掃が法律で義務づけられています。専門業者による定例的な保守点検をしましょう。ただし、五十六年五月まで市販されていた「全ばつ気方式」は、おおむね六か月に一回の清掃が必要です。

浄化槽の 清掃は

清掃済みの シールを貼ります

浄化槽の定期的な清掃が済んでいることを証するため「浄化槽清掃済証」を貼りますので、ご協力ください。

▼実施時期 七月一日から
▼実施方法 浄化槽清掃業者が清掃時に見やすいところに貼ります。



浄化槽に関するお問い合わせは、清掃センター（☎二一五四三六）又は岡崎保健所（☎二二二五〇一）へ。

怖いのは忘れたころ！

大雨・集中豪雨に備えましょう

行政課庶務係 ☎23-6039



今年もまた雨による被害が心配される時期になりました。被害を最小限に食い止めるためには、日ごろから家庭でどのような防災対策をたてたらよいかを皆さんで話し合っておくことが大切です。さっそく、我が家の防災会議を開いてみましょう。

防災診断をしよう

- ① 過去に学ぶ
災害はくり返し起こるものです。過去にどんな被害を受けたかを知っておくことが大切です。
- ② 地域の特徴を知る

皆さんの住んでいるところは安全でしょうか。川やがけの位置など地形の特徴を知っておくことが必要です。

③ 環境の変化に注意する
山林の伐採、池の埋め立て、宅地造成などによる環境の変化によって災害発生の様子が変わることがあります。まわりの変化によく注意しましょう。

日ごろの準備

『災害は忘れたころにやってくる』といわれます。災害を未然に防ぎ、大きな被害を起こさないためにも日ごろから次のようなことに心がけましょう。

- ① ラジオ、テレビなどの気象情報や防災上の注意事項をよく聞く。
- ② 災害時に、隣近所の人と協力して避難などができるよう事前に話し合っておく。
- ③ 停電に備えて、懐中電灯、携帯ラジオなどを用意しておく。
- ④ 付近の地形からみて、どんな災害が起きやすいかをよく知り、災害が起こった場合の安全な避難場所と避難路を確かめておく。

覚えておいてください
あなたの
避難場所

市では、風水害のときの避難場所として次のところを指定しています。あなたの安全な最寄りの避難場所を考えておきましょう。

- ▼甲山中学校区 市役所 甲山中学校 梅園小学校 根石小学校 せきれいホール
- ▼美川中学校区 美川中学校 男川小学校 美合小学校 織維センター 大平市民センター
- ▼南中学校区 南中学校 羽根小学校 岡崎小学校 小豆坂小学校 南部市民センター
- ▼竜海中学校区 市役所 竜海中学校 六名小学校 三島小学校 童美丘小学校 岡崎市体育館 勤労青少年ホーム 六名学区市民ホーム
- ▼葵中学校区 葵中学校 広幡小学校 井田小学校 愛宕小学校 市民会館 働く婦人会館
- ▼城北中学校区 城北中学校 連尺小学校 城北会館 岡崎公園体育場
- ▼福岡中学校区 福岡中学校 福岡小学校



ご協力ください ゴミの出し方

清掃センター

☎22-5436

これから夏に向かって、ゴミ

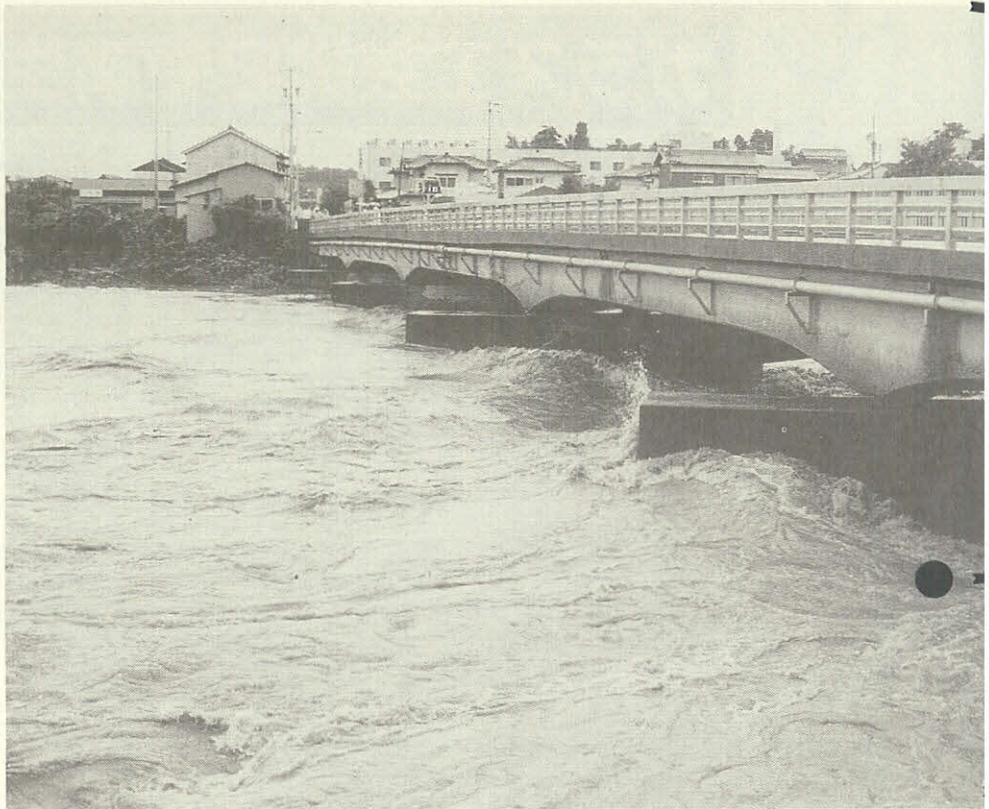

▲昭和57年の大雨による乙川の増水（吹矢橋付近）

- 量が特に多くなります。収集・運搬作業のため、次のことにご協力をお願いします。
- 必ず燃やせるゴミと燃やせないゴミに分け、丈夫な袋に入れて出してください。
- 台所ゴミは水分をよく切つて

- 出してください。
- スプレーかんは、必ず穴をあけてガス抜きをしてください。
- ゴミの持ち寄り場所の前には駐車しないで下さい。
- 決められた日時に、決められた場所へ出してください。

危険が迫ったら

- ⑤ 避難するときの携行品を非常袋に入れ、準備しておく。
- ⑥ 家や堀、看板などを補修し、側溝は流れをよくしておく。

- 河川のはん濫、山崩れ、がけ崩れなどは、あつという間に起こります。ちよつとした油断や、家財道具への執着が避難を遅らせ、大事を招いた例がたくさんあります。危険が迫つたら何よりも早めに避難しましょう。
- ① 避難する時の持ち物は最小限度にし、非常持出品はリュックサックなどに入れて背負い、両手はあけておく。
 - ② 身じたくは、身軽で体温を逃がさないような保温性のある服装にする。

- ▼東海中学校区 東海中学校 竜谷小学校 藤川小学校 山中小学校 本宿小学校 働く者の山の家 東部市民センター 本宿学区市民ホーム 藤川学区市民ホーム
- ▼河合中学校区 河合中学校 生平小学校 秦梨小学校
- ▼常磐中学校区 常磐中学校 常磐南小学校 常磐東小学校 常磐小学校
- ▼岩津中学校区 岩津中学校 恵田小学校 岩津小学校 大樹寺小学校 大門小学校 百々保育園 梅の花 養老ホーム 岩津市民センター 大樹寺学区市民ホーム
- ▼矢作中学校区 矢作中学校 矢作西小学校 矢作南小学校 矢作西保育園 矢作市民センター
- ▼六ツ美中学校区 六ツ美中学校 六ツ美中部小学校 六ツ美北部小学校 六ツ美南部小学校 城南小学校 六ツ美市民センター
- ▼矢作北中学校区 矢作北中学校 矢作東小学校 矢作北小学校 北野小学校
- ▼新香山中学校区 新香山中学校 奥殿小学校 細川小学校
- ▼竜南中学校区 竜南中学校 緑丘小学校 上地小学校



ガラス工芸講座受講生募集

清掃センター ☎22-5436

募集人員	申込方法	受講料	講座内容	
10名程度 ・定員を超えた場合は、市内のかたを優先して抽選	※受付時間は、平日午前9時～午後4時。土曜日、午前9時～正午。日曜日・祝日は休みます。	三万円（12回分実費） 市外のかたは割増料金	7月8日から毎週水曜日 午前9時～午後4時 12回で修了（8月12日休み）	初級コース
10名程度 ・先着順に締め切ります。	希望日の1週間前までに認め印と受講料を持って清掃センターへお越しください。	1回二千五百円（実費）	毎週日曜日 午後1時～4時 実演により指導（1回講座）	一般開放

応募資格 十八歳以上のかた
で高校生は除きます。
その他 (1)初級コース修了後、
中級コースの開設を予定してい
ます。(2)初級コース修了者に
修了証書を差し上げます。(3)
昼食は、各自ご用意ください。



案内図



6月は危険物安全管理強調月間です。

消防本部予防課 ☎21-5151

ふだん、何気なく使用している化粧品のマニキュア、ヘアスプレーから殺虫剤、灯油、自動車用ガソリン、天ぷら油にいたるまで、危険物は私たちの生活の中に深く浸透し、今やなくてはならない必需品になっています。

こうした必需品もちよつとした不注意や認識不足から思わぬ災害を引き起こすことになりかねません。

この機会に正しい知識を身につけ、安全管理に努めましょう。

正しい貯蔵と取り扱い

▼家庭では決められた量（ガソリン二十リットル、灯油百リットル）以上の危険物を保管しないようにしましょう。

▼ガソリンや灯油などの蒸気は一般に空気より重く、引火しやすいため、付近に火気等がなく風通しの良い場所で取り扱いましょう。

▼ヘアスプレー等の空き缶は穴をあけてから処分しましょう。

また、たき火などの火気の中に捨てないようにしましょう。

※危険物についての質問がありましたら、消防本部予防課（☎二一五一一）までお問い合わせください。

保留地予定地の処分をします

岡崎東蔵前土地区画整理組合（岡崎市土地区画整理組合連合会事務局内） ☎23-6291



位置図

- ① 世帯全員の住民票の写し（法人を除く）
 - ② 抽選参加保証金 十万円
 - ③ 印鑑
- 抽選参加に必要なもの

日曜	時間	場所
六月二十二日(月)	午前八時三十分～午後五時(土曜日は午後零時三十分)	岡崎市土地区画整理組合連合会事務局

保留地予定地の位置及び処分筆数 東蔵前町地内 四筆
 処分方法 公開抽選
 抽選参加受付 六月二十八日 午前十時～正午 東蔵前町公民館
 抽選 受付終了後直ちに行います。
 当日都合の悪いかたの参加受付

保留地予定地の処分価額

図面番号	面積 m ²	積坪	1m ² 当り 価格(円)	処分価額 (円)
①	515.65	155.98	79,100	40,787,915
②	190.69	57.68	77,400	14,759,406
③	544.36	164.66	78,400	42,677,824
④	151.23	45.74	77,200	11,674,956



案内図

④ 代理人の場合は、委任状が必要
 抽選に参加できないかた
 ① 禁治産者及び準禁治産者
 ② 破産者で復権を得ない者
 ③ 未成年者
 ④ 保留地予定地を、営利を目的として売買の用に供する者
 その他 市役所、各支所にパンフレットが置いてあります。

6月7日計量記念日

六月は計量強調月間です！



赤ちゃんの成長もよくわかります。

計量は生活の基本です。毎日の買物の量目、健康管理のための体重・血圧チェック、快適で経済的な室温の確認など、身近なところで役立っています。計量の重要性を見直し、はかる習慣をつけ、無駄のない豊かで健康な暮らしを築きましょう。

計量強調月間の記念事業
 一日計量士 プリンセスおかぎさん三名が、消費者の代表として、商店のはかりの使用と管理の状況を調査し、併せて街頭で

生活課消費生活係 ☎二三一六二一九

無料検査の日程と会場

日 程	会 場	
	午前 9:30～11:30	午後 1:30～3:30
6月10日(水)	広幡学区市民ホーム	堂前町春日公民館
11日(木)	六ッ美南部学区市民ホーム	矢作5区公民館
12日(金)	市営舞木荘集会所	大平西町公民館
13日(土)	市役所生活課	

啓発活動をします。(六月六日(土)、ジャスコ岡崎店とその周辺) 家庭用計量器の無料検査 体温計、ヘルスメーター、台所用はかり、血圧計の無料検査をします。一度、確かめてみてはいかがでしょうか。

救護センター から見た葵博

矢作ブロック
井上登美子（宇頭町）

葵博―岡崎'87は、関係者の皆さんの並ならぬ苦勞によって、素晴らしい内容となりました。私は会場の中で、メインゲートを入った左側の救護センターの仕事をしていただきました。

救護センターを利用した人は、平日で十名前後、日曜・祝日などで二十名位でした。患者さんで最も多かったのは、春休み中の児童・生徒の擦過創（すりきず）で、次いで頭痛、腹痛、感冒、打撲創、切創、乗り物酔い、生理痛、靴ずれ等で、思ったより軽いかたが多く、安堵しました。中には、巨大映像のアイマックスを見て気分が悪くなったかたもいました。池に落ちてぬれねずみになってしまった子供さんの場合、着替えがなかったので裸にして、着ていたものを乾かしたこともあり、それ以後警備のかたも、より安全にと配慮されたようです。

このほか赤ちゃん連れのママさん

の授乳や、おむつ交換の場としても使われました。救急車が出動したのは、小児喘息の患者さん、頭をけがした人、急性アルコール中毒の人などでした。

市内、県内はもとより、他県からも毎日多数の観光バスやマイカーが引きも切らず来場し、大成功のうちから、幕を閉じた葵博。計画、準備段階は、万感胸にせまる思いがあったことでしょう。会場に詰めていたもの一人として、葵博―岡崎'87にさまざまな形で参加された皆さんのご苦勞を心からねぎらいたい気持ちでいっぱいです。



▲“安心して葵博を”。裏方さんは一生懸命

蓮如まつり

福岡ブロック
青木 富男（福岡町）

仕事で碧南の西端へ行った時、土地のおばあさんに住所を尋ねられたので、「岡崎の福岡だよ」と答えるとキョトンとしている。そこで「土呂だよ」と言い直すと、「ああ、蓮如さんの土呂かね。この辺も昔は蓮如祭りで賑わってねえ」と言う。

それから昔の蓮如祭りの、サーカス、おぼけ屋敷、のど自慢、菊人形、植木市など、一服のわずかな時間ではあったが話に花が咲いた。

碧南の西端には応仁寺という寺がある。この寺は蓮如上人が、応仁の乱のころ、修行の帰路三河に来た折建てたことだ。

そのころ土呂には本宗寺が建てられ、京都と東国を結ぶ道の集散地として栄えていた。そのため、土呂は別名「都路（都に通じる路の意）」とも呼ばれた。土呂は、本宗寺を中心に、蓮如上人の教えを聞く人々の町、寺内町として栄えた。現在も福岡には、当時の繁栄をしのばせる、いろ

いろな地名が残っている。蓮如上人の分骨は、御堂山に納められ、分骨護状は浄専寺に所蔵されている。蓮如祭りには、この護状のほか、蓮如上人の御詠歌などが宝物として公開されている。

昔は、蓮如上人の亡くなられた日にお参りをしていたようで、遠くから来る人もいて、四月十九日から二十五・六日ごろまで賑わっていた。浄専寺と、墓のある御堂山までの道程に、御正忌を縁として集い、生きていることを喜び合ったのが蓮如祭りの始まりだったようである。

昔のような多彩な催しはなくなつたものの、四月二十五・六日の二日間、今でも人々の楽しみの一つとなっている。

▶露店も出て、賑わう蓮如祭り



まちの特派員だより

市指定無形文化財
昭和62年度

六ツ美悠紀齋田 お田植えまつり

- 日時 6月7日(日)午後2時から
- 場所 中島八幡社内大正宮
～悠紀齋田(中島町丸の内)



○内容 記念式→お田植えおどり(大正宮から約500m踊りの行進)→お田植式(古式にのっとり2アールの田にお田植え)

※雨天の場合は六ツ美南部小学校体育館で行います。

- 主催 六ツ美悠紀齋田保存会
- 後援 岡崎市教育委員会・岡崎市観光協会



④ アメリカの中のヨーロッパ 市長

一昨年ヨーロッパを視察した際、イタリ
アのベニスを訪れた。十数年前にも行った
ことがあり、変り様に興味を持った。とこ
ろが昔のままであった。ご承知のように、
ベニスでは道路のかわりに運河が張り巡ら
されていて、交通機関もゴンドラに代表さ
れる舟が全てである。おそらく世界でただ
一つ、車をシャットアウトした街であらう。
十年以上前に見たままのベニスの姿を前
にして、かたくなに景観を維持しているヨ
ーロッパの人たちの心意気を感じ、胸を打
たれた。

さて、これがアメリカとなると、開拓精
神、チャレンジ精神に満ちた国という固定
観念を持っている人が多からう。

アメリカのテキサス州に、第二のベニス
と言われるサン・アントニオ市がある。市
の真ん中を流れるサン・アントニオ川は、
大きく蛇行し、それが原因となつて、何度
も大洪水を起こしており、市が改修計画を
立案した。

ところが、ベニスにたとえられるような
風情のある景観を、河川改修によって壊す
ことはまかりならんとする、市民による反
対運動が持ちあがった。この運動が市当局

を動かし、改修は一部のみとなり、蛇行部
分のほとんどをそのまま残す結果となつた。
改修が不十分であるので、必然的に洪水
が起きる。しかし、市と住民の協定書に、
洪水による被害に関して、市は責任を負わ
ない旨の条項を盛り込んで、了解が成立し
ている。アメリカにも、このような部分が
あり、国や人を固定観念で見ってしまうこと
の危険性を思い知らされる。

ひるがえつて岡崎を見ると、やはり中心
街を乙川と矢作川が貫流し、岡崎を特徴づ
ける景観のポイントになっている。全国に
もまれな自然の恵みを、古い歴史と結びつ
け、親水性を強調したまちづくり、大き
な期待が持てるのである。



▲布袋(ほてい)とスズメ

お詫びと訂正 5月15日号「よもやま日記」の1行目、10行目、16行目に「岡崎青年会議所」とあるのは「岡崎市青年経営者団体連絡協議会」の誤りでしたので、お詫びとともに訂正いたします。

市民のひろば



ページです。情報、原稿をお寄せください。

伊達政宗騎馬像



豊かな緑に恵まれ、杜の都と呼ばれているふるさと仙台は、日本一を誇る定禪寺通りのケヤキ並木を始め、美しい自然と古い歴史を持ったまちです。

また、東北新幹線、東北自動車道の開通に伴い、東北の政治、経済、観光、文化の中心都市として、近年めざましい発展を続けています。

人口七十余万人を擁し、市内中心部にはマンション、ホテルなど高層ビルが建ち並び、今夏には地下鉄も開通する予定です。

仙台駅を降り、青葉通りを西

私のふるさと 「独眼竜政宗」の地

佐藤 和子 さん
（41歳・滝町）
宮城県仙台市



▲佐藤和子さん

向かうと市内を貫流する広瀬川に出会えます。河鹿が鳴き、アユの季節には釣り糸をたれている人の姿も見られ、今なお昔と変わらない清流を保っています。

伊達六十二万石の青葉城として、その名を知られた城跡一帯は、今、青葉山公園となり、近くには、スポーツセンター、博物館、美術館があり、市民の憩いの場となっています。戦後復元された大手門隅櫓とわずかに残る苔むした城壁に当時の栄華をしのぶだけです。天守台からは市内が一望でき、よく晴れた日には遠く太平洋を目にする事ができます。政宗の騎馬像、仙台が生んだ詩人土井晩翠の「荒城の月」の碑が建ち、多くの観光客でにぎわっています。

これに続く青葉山一帯は、東北大学工学部などの研究棟が並び、多くの学生が日夜、勉学に励んでいます。市内にはこの外、岡崎出身の本多光太郎博士の「金

こんにちは!



葵博-岡崎'87の
市民パズル館の
婦連協パズルを
出店した

婦連協パズル
実行委員会会長

太田貴代子 さん
(46歳・美合町)

出店までのご苦労は…。

昭和六十一年度の婦人会の活動目標に葵博への参加を挙げていましたが、具体的なお話があつてからの期間が短かく、どうしてよいかわかりませんでした。

各学区でピーコ人形を作ったり、「ハクセキレイの歌」のダンスや体操を行ったりして、機会ある事に啓蒙したことで、参加の気運が盛り上がり、当時の役員さんたちと計り、婦連協パズルの実行委員会が出来ました。

五十八日間という長い期間をうまく乗り切れるかと心配でしたが、婦人の力で葵博の成功の一端がなれるなら…と、お手伝いすることになりました。

商品などについては…。

最初、蚤の市のようなものを買ってはと、京都まで勉強に行つたのですが、素人では無理だとわかり、手作り品や持ち寄り品などへと方向転換をしました。

売り場では毎日「学区デー」

を設け、会員の皆さんに日替わりで担当していただき、思い出づくりにもなればと思います。収益も学区に還元することにしたところ、売り場に会の旗が掲げられたりして、すばらしい協力体制が生まれました。

開幕してからは…。

それぞれ趣向をこらした手作り品がたくさん出品されて、毎日が楽しみでした。

また、地元の方の皆さんからの応援や、県内外の婦人会からも大勢のかたが激励に来ていただき大変うれしかったです。

終わるにあたって一言…。

とにかく、皆さんの協力で無事終了することができて感謝しております。期間中、多くの会員のかたとのふれあいがあったこともよかったですね。

会長さんの個人的感想は…

葵博に参加できたことは、私にとつて一生の思い出となりました。ありがとうございました。

28

市制70周年
ふるきをたずねて…
温故知新

高校野球

明治29年4月に針崎の勝鬘寺を仮校舎とし、県立岡崎第二尋常中学校（岡中・岡高）が開設されました。この年、藤田猪太郎氏が有志を集め、矢作川の河原で野球の練習を始めました。翌年、戸崎の新校舎に移り、明治31年、竜城野球倶楽部が結成され、これともう一つのクラブが、共にまとまって愛知県立二中野球部となりました。これが岡崎における高校野球のさきがけといえます。

九十年の歴史を誇る岡高野球部は、昭和24年と29年と2度にわたり甲子園の春の選抜大会に出場し、幾多の名選手を輩出しています。

(参考:愛知二中・岡崎中学・岡崎高校野球部九十年史)

▶ 明治末期の野球部員
(野球部九十年史より)



小さいころから野球が好きでしたが、本格的に始めたのは岡中に入ってからで、終戦の年の秋、岡崎の早慶戦といわれた岡中対岡商の試合に、ただひとり2年生で出場しました。当時は用具もなく、先輩の家をまわり、残っていたボールやバットを集めて練習をしました。新制高校の3年生の昭和24年の春、念願の甲子園に出場することになり、1週間分のお米を持っていったのですが、大会初日の第2試合で負けてしまいました。



昔を語る
渡辺 亘夫さん
(56歳・明大寺町)

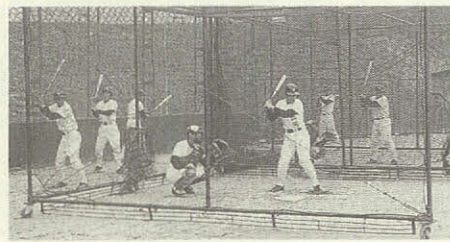

◀ 新しい伝統を築こうと練習に励む高校野球部(三河高校にて)



このページは、市民の皆さんがつくる

属材料研究所」など東北大を中心とした世界的な研究施設も多く、市民の誇りとするところでは。八月六日から三日間、豪華な飾り付けで全国に知られている仙台の七夕祭りは、その昔、婦女子の文化の向上を願って政宗が奨励したといわれています。数年前の岡崎同様、新緑の美しいみちのく仙台も、「独眼竜」ブームに沸いていることでしょう。岡崎に移り住んで十年余り、第二のふるさととしての岡崎を誇りに思う今日この頃です。



▲ 仙台の市街地

私のスナップ写真

「私たち兄弟に見えますかあ〜」



会えばけんかばかりしている、わんぱくトリオです。左から旭寿君、博基君そして私好美です

西久保加代子さん (矢作町)

カメラ
レポート

大人気！ 葵博岡崎'87



5月5日 入場者100万人突破



5月10日 入場者120万人突破



18日～20日まで
会場の一部が無
料開放となりま
した。



■ やまもと寛齋ファッションショー「パリコレクション」

日本を代表するファッションデザイナーやまもと寛齋氏のファッションショー「'87-'88パリコレクション」が、4月26日、岡崎市青年経営者団体連絡協議会（市内若手経営者による、11の異業種団体で構成）の主催で、竜美丘会館を会場に開催されました。岡崎産の700本のモウソウ竹や、地元産のミカゲ石で構成された舞台は、幻想的な雰囲気に包まれ、この日公演された3回のショーは、大好評を博し、岡崎のイベント史に新たなページを付け加えました。



▲天井は特殊加工の布で覆われ、照明や音響効果と相まって、見る人を別世界へ誘いました。

▼あいさつをする寛齋氏

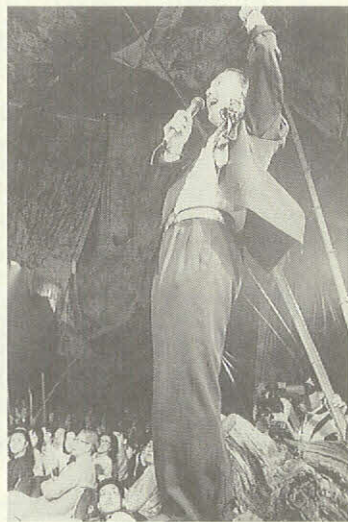

カメラ レポート

■おかざき世界子ども美術博物館 テーマソング発表

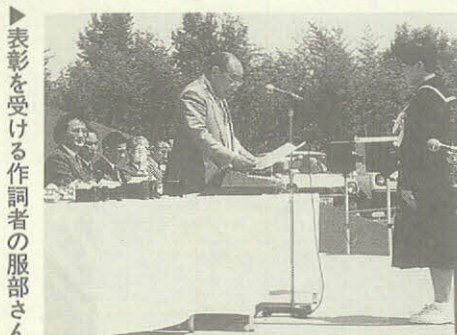

▶表彰を受ける作詞者の服部さん

▲5月4日、おかざき世界子ども美術博物館の野外ステージで富田勲氏を迎えて、同美術博物館テーマソング（歌詞）発表会が開かれました。

人、人、人……



4月24日 入場者70万人突破



4月29日 入場者80万人突破



■第14回 岡崎こどもまつり

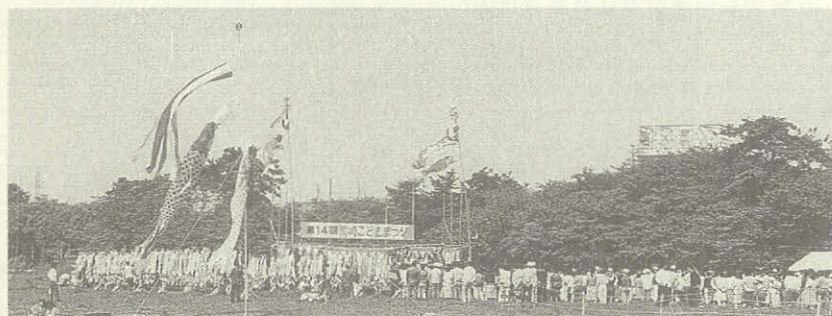

連休の真ん中5月4日は、五月晴れの好天となり、菅生川河川敷では第14回岡崎こどもまつりが開かれ、たくさんの親子でにぎわいました。



市政だよりに掲載のあなたの写真を差しあげます。ご希望のかたは、広報課広報係までご連絡ください。

☎23-6033

■三河武士のやかた 家康館入場者 200万人突破



▲三河武士のやかた家康館の入場者が5月9日、開館以来4年半で200万人を突破しました。

お知らせ欄の記事の詳細は担当課へお尋ねください

お知らせ

金子 登さん(矢作町)の作品



**人間ドック
(半日コース)の検診**
保健課保健係
☎23-6179

対象 市内在住の満40歳以上
69歳未満のかた(4月1日現在)
実施期間 12月までの予定
申込期限 11月30日(月)(先着
600名で締め切り)

申込方法 往復はがきに①住
所②氏名(①②にふりがな)③
生年月日④性別⑤電話番号⑥前
回の受診年月を記入のうえ、〒
444 市内十王町二丁目九 岡崎
市役所保健課保健係あてお申し
込みください。(電話での受け
付けはいたしません)

検診料 九千円
場所 岡崎市医師会公衆衛生
センター(明大寺町)
検査項目 身体計測、眼科、

6月の
こよみ
花こよみ
はなしょうぶ
-よいおとずれ-
誕生石
パール(真珠)
-健康・長寿・富-

1日 気電写水歯世環芒計大お時
2日 記波真道の界環境芒計大お時
3日 念日日週衛生環境種念悠念梅日至念
4日 記日日週衛生環境種念悠念梅日至念
5日 記日日週衛生環境種念悠念梅日至念
6日 記日日週衛生環境種念悠念梅日至念
7日 記日日週衛生環境種念悠念梅日至念
8日 記日日週衛生環境種念悠念梅日至念
9日 記日日週衛生環境種念悠念梅日至念
10日 記日日週衛生環境種念悠念梅日至念
11日 記日日週衛生環境種念悠念梅日至念
12日 記日日週衛生環境種念悠念梅日至念
13日 記日日週衛生環境種念悠念梅日至念
14日 記日日週衛生環境種念悠念梅日至念
15日 記日日週衛生環境種念悠念梅日至念
16日 記日日週衛生環境種念悠念梅日至念
17日 記日日週衛生環境種念悠念梅日至念
18日 記日日週衛生環境種念悠念梅日至念
19日 記日日週衛生環境種念悠念梅日至念
20日 記日日週衛生環境種念悠念梅日至念
21日 記日日週衛生環境種念悠念梅日至念
22日 記日日週衛生環境種念悠念梅日至念
23日 記日日週衛生環境種念悠念梅日至念
24日 記日日週衛生環境種念悠念梅日至念
25日 記日日週衛生環境種念悠念梅日至念
26日 記日日週衛生環境種念悠念梅日至念
27日 記日日週衛生環境種念悠念梅日至念
28日 記日日週衛生環境種念悠念梅日至念

循環器系、腎機能、聴力、呼吸器系、消化器系、糖尿病、肝機能、血液、血清の各検査
その他 申し込まれたかたは、市が行う胃の検診、胸部エックス線撮影は受けなくてください。

6月から老人保健法の医療受給者証が新しくなりました
保健課保健係
☎23-6148

6月1日から新しい医療受給者証に変わりました。
診療を受ける場合は、新しい医療受給者証(5月下旬に送りました)をお使いください。
これまでお使いの医療受給者証は、次の日時と場所でお返しする手続きをしてください。
持参するもの ①これまでお持ちの医療受給者証 ②更新申

医療受給者証更新受付日程表

受付場所	月日(曜)	時間
保健課保健係	6月1日(日)~15日(日)	各市民センターの受付
岩津市民センター	6月2日(火)	時間は 午前9時 午後5時
大平市民センター	~3日(水)	
南部市民センター	6月4日(木)	午後5時
六ツ美市民センター	~5日(金)	
矢作市民センター	6月9日(火)	午後5時
東部市民センター	~10日(水)	

(各市民センターの受付は当日のみとします)

行政相談委員が委嘱されました
生活課市民相談係
☎23-6492
岡崎市の行政相談委員として新たに次のかたが委嘱されました。
後藤恒二(岩津町)☎45-2698

テレホンサービス

市政だより ☎21-1111
市からのお知らせ、行案内(毎週月曜日変更)

保健だより ☎21-1112
休日緊急当直医、検診のお知らせ、健康一口メモ(毎週月曜日変更)

子どものおはなし(岡崎の昔話) ☎21-1113
6月16日(土)30日
「千年いちようの木(大幡町)」
ある秋の、風の強い晩のことです。村の近くに山火事が起きました。ビュー、ビューとふく風に……

心の電話おかさき ☎22-0783
小中学生と、その保護者のかたの悩みごと相談

乳幼児の育児相談 ☎25-1145
午前9時~正午までの毎週水曜日

消防テレホンガイド ☎21-0119

救急医療情報 ☎21-1133

お知らせ

中小企業者に対する
事業資金
融資あつせん制度

商工労働課金融係
☎23-6214・6215

●融資あつせん制度の種類及び条件●

申込者の資格 市内に一定の事業所があり、申し込みの日以

制度名	業務	期間	融資金額	融資利率(年)
中小企業 事業資金(商)	通常資金	5年以内	以内	%
	設備	7 "	500万円	3年以内 4.5
	設備	7 "	700万円	5 " 4.7
	設備	7 "	700万円	7 " 5.5
	設備	7 "	700万円	5 " 4.8
中小企業 事業資金(商)	災害復旧資金	設備	700万円	5 " 4.8
	不況対策資金	設備	700万円	5 " 4.8
中小企業 事業資金(商)	防止施設整備資金	設備	1,000万円	4.6
	企業構造高度化資金	設備	協同組合 3,500万円 その他 700万円	4.6
中小企業 事業資金(商)	通常資金	5 "	1,200万円	3年以内 5.2
	設備	7 "		5 " 5.4
	特別小口資金(特)	設備	350万円	5 " 5.6
中小企業 事業資金(商)	協同組合等共同事業	設備	1億円	3 " 4.7
	資金・転貸資金(転貸)	設備		5 " 5.4

※ 転開資金・転貸資金を除き、各制度とも、愛知県信用保証協会の信用保証付ですので、別途信用保証料が必要です。
※ 利率等については、経済情勢その他の諸事情により変更することもあります。

前に、6カ月以上引き続いて同一事業を適法に営み(転開資金を除く)、市税などを完納しているかた
資金の使いみち ①設備資金
②事業用の土地、建物、その他の施設を取得、造成又は設置するのに必要な資金 ③運転資金
④事業の経営に必要な資金で、設備資金以外のもの

融資金種
・貸金業、保険代理業(損保のみ対象)などの金融業
・新聞発行などの新聞業
・興信所、信用調査所などの興信業
・風俗営業関係の遊興飲食業(原則として対象になりませんが、風俗営業等の規制及び業務の適正化等に関する法律)第2条第1項第2号営業のうち、食事の提供を主目的とする場合、及び第33条営業の場合に限り、一部対象となる場合もあります)

・パチンコホールなどの射幸的娯楽業
・そろばん塾、学習塾などの各種非営利団体
その他融資あつせんの対象とならないかた
・信用保証協会の代位弁済を受けて、現在求償権が残存しているかた
・不渡り処分により金融機関と取引停止中のかた
・許認可などを必要とする事業で、当該許認可などを取得していないかた

6月から 老人医療の一部負担金減額申請を受け付けます

福祉課成課医療助成係
☎23-6148

市民税非課税世帯に属する高齢福祉年金受給者のかたが、申請により減額認定を受けた場合(入院1日当たり三百円(2カ月を限度)の負担で済みますので援助助成課で手続きしてください。
持参するもの ①国民年金証書(老齢福祉年金) ②印鑑
③老人保健法医療受給者証

身体障害者巡回相談

福祉課障害係
☎23-6154

相談科目 整形外科・眼科・耳鼻咽喉科
内容 身体障害者手帳交付に関する医学的判定と補装具相談
日時 6月23日(火) 受付 午前10時~午後1時 診断 午後1時~3時 補装具相談 午前10時~午後3時
場所 福祉の村友愛の家
申込み あらかじめ係へ電話

乳児教室

保健課健康管理係
☎23-6084

日時 6月30日(火) 午後1時30分~3時30分(受付は午後1時から)
場所 保健センター
対象 1歳未満の赤ちゃんを育てているかた
講師 岡崎小児科医会理事 浅井博明氏
内容 赤ちゃんのかかりやすい病気の予防と治療について
※ 母子健康手帳をご持参してください。

菊苗即売会と菊づくり技術講習会

公園緑地課管理係
☎23-6257

日時 6月13日(土)・14日(日) 午前9時~午後5時
場所 籠田公園
内容 ①大輪菊・小菊苗の即売 ②移植技術講習会(実演)と栽培管理指導

献血にご協力ください



岡崎地区献血推進協議会
事務局 援護助成課 援護係 ☎23-6145

〔6月の献血日程〕

5日(金)	午前10時 ~午後3時30分	ユニチカ 岡崎工場	ユニチカ 献血友の会
6日(土)	午前10時 ~午後3時30分	ヤマナカ羽根店	岡崎地区 献血推進協議会
10日(水)	午前9時30分 ~午前11時30分	愛知トヨタ 岡崎営業所	愛知トヨタ 岡崎営業所
	午前10時 ~午後3時	市立岡崎病院	岡崎地区 献血推進協議会
11日(木)	午前9時 ~午前11時	愛知東日産モーター 岡崎営業所	愛知東日産 モーター献血会
	午後3時30分 ~午後3時	石の公園 団地組合事務所	石の公園 団地献血会
13日(土)	午前10時 ~午後3時	籠田公園	岡崎地区 献血推進協議会
20日(土)	午前10時 ~午後3時30分	セルビ西広場	岡崎地区 献血推進協議会
24日(水)	午前10時 ~午後3時	市立岡崎病院	岡崎地区 献血推進協議会
26日(金)	午前10時 ~午後3時	マキタ電機 製作所	マキタ電機 製作所献血会
29日(月)	午前10時 ~正午	元能見神明宮	広幡学区献血会
	午後1時30分 ~午後3時30分	スーパー ダイユー	根石学区献血会
7月 4日(土)	午前10時 ~午後3時30分	アオイ・プラザ	岡崎地区 献血推進協議会

※ 乾電池は、ビニールなどの透明な袋に入れてお出してください。

収集日	収集町名
30日(火)	山手1・2・3区、吹矢
29日(月)	大明寺、宮前、宮東、明善寺、島町、唐沢、明
27日(土)	東明大寺東・南・北、東明大寺東町1丁目
26日(金)	日名中町、福寿、松本、井田新、井田南、井田西、錦町、日名中町
25日(木)	日名西北町、日名本町、日名南町
24日(水)	元能見南・北・中、葵町
23日(火)	柿田、伊賀新町
22日(月)	伊賀北1・2・3・4、5・6・8区、広幡、小呂、中本町、小呂、南
20日(土)	東中、中天神、中4丁目、中本町、小呂、南
19日(金)	柴町
18日(木)	両町、上中、中大門、中5丁目、中7丁目
17日(水)	石中欠、西欠、元欠、根
16日(火)	能見通1丁目、能見北、能見中、東能見
16日(火)	六供本、伊賀南7・8・9区

6月後期の粗大ゴミと使用済み乾電池の収集
清掃センター ☎22-5436
各町できめられた粗大ゴミ持ち寄り場所へ収集日の午前8時30分までに持ち出してください。

経理事務(基礎)講習会

商工労政課労政係
愛知県婦人労働サービスセンター
☎052-264-1521
☎23-6351

日時 6月24日(水)~11月11日(水)
(計21回) 午前10時~午後3時

会場 労働文化会館
対象者 就業を希望する婦人
定員 30名
受講内容 初心者向き基礎コースで、簿記日商3級程度
受講料 無料

申込み 6月17日(水) 午前10時30分~11時に岡崎市労働文化会館にて受け付けをします。

昭和62年度 消防設備士試験

消防本部予防課 ☎21-5151
消防試験研究センター
☎052-231-0071

試験日 7月12日(日)・19日(日)
8月2日(日)
試験会場 名古屋電気通信工学院(名古屋市熱田区)

試験の種類 ①甲種(第1類) ②乙種(第1類) ③第5類

7類) 願書受付期間 6月17日(水)~19日(金) 午前9時30分~午後4時30分
願書受付場所 愛知県産業貿易館西館1階ロビー(名古屋市中区)に直接持参してください。
郵送による出願は認めません。
その他 受験願書と案内書は、消防本部予防課、各分署出張所にあります。
予備講習会 6月29日(月)~7月3日(金)

会場 愛知県産業貿易館西館
申込書類 消防本部予防課、各分署出張所にあります。

児童手当・岡崎市心身障害者福祉扶助料を受けているかへ

現況届の手続きを!

援護助成課福祉手当係
☎23-6150

受付日時・場所

6月	受付日時	受付場所
1日(月)～30日(火)	午前8時30分～午後5時 (土曜日は午後3時30分まで)	市役所 援護助成課
9日(火)～10日(水)	午前9時～午後4時30分	南部市民センター
9日(火)～10日(水)	午前9時～午後4時30分	大平市民センター
11日(木)～12日(金)	午前9時～午後4時30分	岩津市民センター
11日(木)～12日(金)	午前9時～午後4時30分	六ツ美市民センター
16日(火)～17日(水)	午前9時～午後4時30分	東部市民センター
16日(火)～17日(水)	午前9時～午後4時30分	矢作市民センター

●児童手当の場合……現況届、持参するもの

児童手当・岡崎市心身障害者福祉扶助料を受給しているかたは、6月1日から6月30日までの間に、継続受給に必要な現況届の手続きをしてください。

この手続きをしないと手当の支給が差し止めになりますのでご注意ください。

●岡崎市心身障害者福祉扶助料の場合……現況届、印鑑、身体障害者手帳又は療育手帳

なお、次のような場合は、届書以外に別の証明書が必要ですから、あらかじめご用意

※ 市遺児手当・県遺児手当・児童扶養手当・特別児童扶養手当・特別障害者手当・福祉手当・障害児福祉手当については、8月11日(火)から9月10日(木)までに、継続受給に必要な届出書を提出していただきます。

※ 各種手当の受給に該当すると思われるかたで、申請手続きが済んでいないかたは、係までお尋ねください。

※ 昭和62年6月1日現在、住所、氏名、利用銀行、口座番号などの変更のあったかた

印鑑、年金証書(国民年金以外の年金に加入のかたは、年金証書のかわりに年金加入証明書)

① 昭和62年1月1日現在の住所が市外のかた……昭和61年の所得証明書

② 昭和62年6月1日現在、対象児童が市外で別居しているかた……対象児童の世帯全員の住民票

③ 昭和62年6月1日現在、住所、氏名、利用銀行、口座番号などの変更のあったかた

警察では現場付近の聞き込みや各家庭を訪問して、犯人検挙の糸口を捜していますが、事件解決には皆さんからお聞きした話が、必ず犯人検挙に役立ちますので、捜査員が聞き込みでお伺いした際には、どうか積極的にご協力をお願いします。

小さな手がかり
大きな手がかり

3月13日(金)、羽根町で帰宅途中の23歳の女性が、殺されるといふ事件が発生しました。

警察では現場付近の聞き込みや各家庭を訪問して、犯人検挙の糸口を捜していますが、事件解決には皆さんからお聞きした話が、必ず犯人検挙に役立ちますので、捜査員が聞き込みでお伺いした際には、どうか積極的にご協力をお願いします。

お年寄りの専用居室、浴室などを増築、改築又は改造(新築は対象外)するために必要な資金をお貸しします。

福祉課老人係

老人専用住宅整備資金の貸し付けをします

☎23-6147

貸付申請のできるかた

- ・市内に住所を有し、建築後1年を経過している家にお住まいのかた

60歳以上のかたと同居しているか、工事完了後1カ月以内に同居できるかた

- ・返済できる見込みのあるかた
- ・過去にこの資金の貸し付けを受けたことのないかた

対象となる工事

- ・貸し付け決定時より3カ月以内に着手し、1年以内に完了可

能な工事

貸付の内容

- ・貸付限度額：二百万円
- ・利率：年3パーセント
- ・返済期間：10年以内
- ・返済方法：半年ごとの元利均等払い
- ・連帯保証人：2名(県内に引き続き6カ月以上住所を有し、相当の資産又は収入があり、独立の生計を営んでいるかた)
- ・申請期間と受付窓口
6月1日(月)～30日(火) 福祉課老人係

殺人事件の捜査にご協力を

岡崎警察署 ☎51-5611

税務署からののお知らせ

住宅取得特別控除と高校生の作文募集

岡崎税務署

☎ 22-6511

▼ 希望のマイホーム取得

所得税が軽減される
— マイホームを取得すると、所得税が軽減される制度があります。

「住宅取得特別控除」がそれ
— 自分が住むために借入金等によって住宅を新築したり、住

宅を購入したときで次の要件にあてはまれば、入居した年から3年間適用を受けられます。

控除額の計算

その年の12月31日現在、民間金融機関等からの借入金等の残高と公的機関等からの借入金等の残高の $\frac{1}{2}$ を加算して(ただし、

住宅を取得した場合の特別税額控除とは

自分で住むために借入金等によって住宅を新築したり、新築住宅を購入したとき又は中古住宅を購入したときは昭和61年1月1日から昭和62年12月31日までの間に入居するなど次の要件にあてはまれば、入居した年から3年間、住宅取得特別控除が受けられます。

〈控除を受けるための要件〉

- ① 工事完了又は購入した日から6か月以内に入居し、その年の12月31日まで引き続き居住していること
 - ② 床面積(登記面積)が40㎡以上200㎡以下であること
 - ③ その年の合計所得金額が1,000万円以下であること
 - ④ 居住用財産の買換えや交換の特例などを受けていないこと
 - ⑤ 民間の金融機関等又は住宅金融公庫などの公的機関等からの借入金等であること
- ただし、給与所得者等が使用者等から借り入れた借入金等で、その利息の利率が年3%未満のものなど一定のものは除かれる
- ⑥ 借入金等の返済期間が10年以上にわたるもので、かつ、月賦のように分割して返済する方法によること
 - ⑦ 中古住宅の場合は、①その家屋の取得の日以前10年以内(マンション等の耐火建築物については15年以内)に建築されたものであること、⑧建築後使用されたことがあること

▶ この控除を受けるには確定申告が必要です。ただし、サラリーマンは、1年目に確定申告をすると、2年目、3年目は年末調整で控除が受けられます。

(二千万円を限度とする)1パーセントを乗算した額となります。



▼ 税に関する

高校生の作文募集

高校生の皆さん、税についての作文を書いてみませんか。作文の内容は、税について日ごろ考えていることや意見などです。例えば、税について家庭で話題になったことや、周りの人の話を聞いて、自分が感じたこと、学校で教わったことについての意見などがあげられます。優秀な作品には、国税庁長官賞や名古屋国税局長賞などの賞状や記念品が贈られます。詳しくは、国税局が最寄りの税務署にお尋ねください。

6月の

県民サービスコーナー

シビコ3階 ☎ 24-1858

愛知こどもの国パネル展

婦人行政10年の歩み % / %

環境保全ポスター優秀作品展 % / %

● 県民サービスコーナーでは無料で住宅、交通事故、婦人職業、年金、県政、県税、法律、高齢者、婦人悩み事、内職、教育などの各種相談を行っています。お気軽にご利用ください。

▼ 開設時間 午前10時～午後5時(原則として木曜日休み)

▼ 場所 岡崎県民サービスコーナー(康生通西 シビコ3階)

県岡崎職業訓練校からののお知らせ

☎ 51-0775

受講者募集

- ① ワープロ入門初級講座
 - ② 自由研削盤安全作業講座
- 日時 6月27日(土)・28日(日)
午前9時～午後4時40分

場所 岡崎職業訓練校

対象 在職者

定員 25名

受講料 無料(②は手帳代として二百円)

申込み 6月8日(月)～12日(金)

① 午前9時～午後5時に電話(☎ 51-0775)で先着順に受け付け

② まず、当校へ受講申請書を依頼しご記入のうえ申し込みください。(先着順)

お知らせ

愛知県植木センター

研修のご案内

愛知県植木センター
☎0587-36-1148

対象者 植木生産者、造園業者、各種団体の緑化関係者、その他植木の生産管理に携わるかた
申込期限 研修当日の1週間前
場所 愛知県植木センター

(稲沢市堀之内町花ノ木二二九)
申込先 西三河事務所林務課
☎23-1201
●6月の講座●

研修日	時間	研修名
9日(火)	午前10時～午後5時	つくばいの種類と配置などの基本
16日(火)		垣工事の基本と代表的な竹垣の施工法
23日(火)		1級造園技能検定試験の合格をめざす
24日(水)		2級造園技能検定試験の合格をめざす

電波法違反防止

旬間(6月1日～10日)

防害・混信でお困りのかたは左記へお問い合わせください。

東海電気通信監理局
☎052-971-9643



たばこ消費税は暮らしの中に生かされています

●たばこは地元で買ひましょう。

茶の間の省エネ講座

働く婦人会館

☎23-2963



日時 6月12日(金) 午前10時～正午
場所 働く婦人会館

講師 三宅文一氏

講座内容 すぐ役に立つガスの上手な使い方を教えます。

受講料 無料

募集人員 70名 (定員になり次第、締め切りとなります)

対象者 市内在住、在勤の婦人(学生は除く)

申込み 6月5日(金)～10日(水)

の午前9時～午後5時までに働く婦人会館へ直接又は電話でお申し込みください。

ご寄付・ご寄贈を
ありがとうございました
(敬称略)

- ▼61年度六ツ美中学校卒業生保護者
- ▼61年度新香山中学校卒業生保護者
- ▼61年度新香山中学校PTA
- ▼61年度竜南中学校卒業生保護者
- ▼61年度竜南中学校PTA
- ▼61年度常磐東小学校PTA
- ▼浅田千代子▼鶴田政治▼六ツ美中部婦人会▼鈴木義則▼金山政敏▼岡崎中央ライオンズクラブ▼61年度百々保育園母の会▼61年度大樹寺学区総代会▼加藤武司▼61年度卒園児保護者▼61年度城北保育園母の会▼城北保育園児保護者成田多恵子▼61年度稲熊保育園母の会▼61年度根石保育園母の会▼石川くみ子▼61

年度本宿保育園母の会▼61年度

六ツ美北保育園母の会▼61年度

矢作西保育園母の会▼61年度中園

保育園母の会▼61年度井田保育園

母の会▼61年度緑丘保育園母の

会▼フタバ産業労働組合▼河村

芳子▼平野ふじゑ▼62年度梅園

小学校PTA▼男川学区婦人会

▼62年度竜美丘小学校PTA▼

社会福祉法人中日新聞社会事業

団▼時々輪忠正▼61年度大樹寺

小学校PTA▼61年度南中学校

PTA▼61年度竜南中学校PTA

▼役員▼稲垣鉄男▼岡崎ライオ

ンズクラブ▼愛宕小学校創立50

周年記念事業実行委員会▼安田

生命保険相互会社愛知東支社▼

岩月淳▼ワタナベ鯉のぼり(株)

●社会福祉協議会善意銀行

▼岡崎ローターアクトクラブ▼

榊松本養鶏園▼東道二三夫▼中

部サンクリーン▼岡崎市斎場

岡崎市の人口

昭和62年5月1日現在

男 144,980人 869人増

女 146,624人 424人増

計 291,604人 1,293人増

世帯数 88,770 世帯1,244世帯増

梅雨があけたら、もう夏…今年もスポーツガーデンの流水プールへ

流水プール

オープン!

6月27日(土)正午

当日のみ入場無料

期間6/27(土)~8/31(月)



開場時間

平日/午前10時~午後5時
 日祝/午前9時~午後5時
 (7月20日~8月20日は、)
 午前9時~午後5時。

使用料

【一般】大人 600円・小人300円
 【団体】大人 500円・小人250円
 ※「小人」は中学生以下、
 「団体」は30名以上。

駐車場

岡崎公園駐車場・岡崎公園北駐車場
 (どちらも割引制度あり)



岡崎市スポーツガーデン

岡崎市康生通西4丁目71-3
 ☎23-1917(場内呼出23-1733)