

KEIO

京王ハンドブック 2020

京王電鉄株式会社

京王ハンドブック
KEIO HANDBOOK

2020

京王グループ理念

私たち京王グループは、
つながりあうすべての人に誠実であり、環境にやさしく、
「信頼のトップブランド」になることを目指します。
そして、幸せな暮らしの実現に向かって
生活に溶け込むサービスの充実に日々チャレンジします。

(2003年1月1日 制定)

京王グループでは、生活関連サービス事業者として運輸業、流通業、不動産業、レジャー・サービス業などの事業を展開しています。グループ経営を強化していくにあたり、京王グループの存在意義を明文化し、価値観を共有するため、2003年1月に「京王グループ理念」を制定しました。

この「京王グループ理念」のもと、グループ一丸となって総合力を高め、グループとしての企業価値向上に努めています。

あなたと あたらしい あしたへ —— 京王グループ

京王グループ スローガン

グループ理念をさらに浸透させていくため、京王グループではスローガンを定め、信頼される京王ブランドの確立に努めています。

沿線の方々をはじめとするお客様・株主・取引先といった、つながりあうすべての人とともに、さらに快適で幸せな暮らしの実現に向けて前進していきたい。その思いを胸に掲げて、「あたらしい あした」を力強く目指しています。

(2003年1月1日 制定)

京王グループは、変化する社会のニーズに対応したサービスを提供し、
安心・便利で生き生きとした沿線づくりに取り組むことで、
信頼され「住んでもらえる、選んでもらえる沿線」を追い求め続けます。

また、発展し続けるグループへの変革を目指すため、
成長する新たな市場へチャレンジします。

京王グループ 経営ビジョン

市場における企業の評価が、グループ全体の業績や成長性によってなされる連結経営の時代においては、グループとしての価値観や方向性を明確にしながら、その目標に向けた具体的な事業戦略を策定する必要があります。「京王グループ理念」を具現化するための指針・将来像としての「京王グループ経営ビジョン」を決定し、厳しい環境下でも将来にわたって持続的に成長できるグループづくりを目指しています。

(2003年1月1日 制定、2012年4月1日 改定)

京王グループ行動規範

「信頼のトップブランド」になるため、私たちは以下のとおり行動します。

企業活動を通じて社会に貢献します

- お客様の幸せな生活に資する商品・サービスを提供します
- 常に商品・サービスの品質、安全性の向上を追求します
- 適時適切な情報開示に努めるとともに、お客様の声を事業活動に活かします

法令・社内規程を遵守し、健全・公正な企業活動を行って、企業価値の向上に努めます

- 全てのステークホルダー（お客様・株主・取引先・社員などの関係者）に対して、相互に適正な利益を確保できるよう互いを尊重します
- 法令を正しく理解し、法令に則った手続きを行うことで、公的機関等と適切な関係を維持します
- 反社会的な組織、人物に対しては断固とした姿勢で臨みます
- 知的財産や情報の取扱いに細心の注意を払います
- 社員個人の権利を尊重し、社員同士が信頼しあえる風通しの良い職場づくりをします

社会の一員としての責任を果たします

- すべての人にやさしい環境づくりを進めます
- リサイクル、省エネなど環境保護に積極的に取り組みます
- 社会に貢献し、社会と共に発展するための活動に取り組みます
- 社会の変化に対応し、よき企業市民であるためのチャレンジをしつづけます

(2004年4月1日 制定)

京王グループ環境基本方針

私たちは、「環境にやさしく」というグループ理念に基づき、環境問題を地球規模で考え、持続的発展が可能な社会の実現を目指して、環境保全に配慮した事業活動を行います。

- 1 地球温暖化防止のため、エネルギーの効率利用に努めます。
- 2 循環型社会実現のため、廃棄物の削減、リサイクルおよび適正処理を図るとともに汚染の予防に努めます。
- 3 環境に関する法令、条例、協定などを遵守します。
- 4 地域社会との調和を目指し、騒音、振動の抑制ならびに緑化活動の推進に努めます。
- 5 より良い環境の実現に向けて、地域や社会の環境保全活動に積極的に参加します。
- 6 従業員一人ひとりの環境意識向上を図るため、啓蒙・教育活動を実施します。
- 7 これらの環境保全活動を推進するため、鉄道をはじめとするすべてのグループ会社の事業活動において環境マネジメントシステムを構築し、継続的改善に取り組みます。

(2004年12月9日 制定)

CONTENTS

会社概要

会社概要	4
役員一覧	5
従業員構成	6
業務組織	7
財務(連結)	9
財務(個別)	11
株主優待制度	12
人材育成	13
福利厚生	14

鉄道事業部門

鉄道事業の概況	16
路線の概要	17
輸送人員・旅客運輸収入の推移	19
駅別乗降人員	20
運賃・料金	21
輸送力の増強	25
運転保安の向上	26
教育訓練	39
旅客サービスの向上	41
業務の効率化	51
環境への取り組み	51
車両の概要	57

開発事業部門

開発事業の概況	61
主要物件一覧	63
商業施設	65
オフィス・複合ビル	66
住宅	67

京王グループ

京王グループ概要	69
運輸業	70
流通業	72
不動産業	75
レジャー・サービス業	76
その他業	79

沿線の活性化

沿線の生活支援サービス	83
生活支援サービス	84
その他京王の施設	87

CSR

地球環境とともに	90
地域社会とともに	92
社員とともに	94

データ集

会社の沿革	97
駅の変遷	100
年表	106
民鉄大手16社比較	125
沿線人口の推移	126
主な事業所一覧	127
京王グループ会社一覧	129
京王グループ沿線マップ	131

*本冊子の内容は、特別に記載のない限り、2020年7月31日時点に基づいています

*年度については、4月1日から翌年3月31日までとしています

会社概要

社名	京王電鉄株式会社 Keio Corporation
会社設立	1948(昭和23)年6月1日
本社所在地	〒206-8502 東京都多摩市関戸一丁目9番地1 (登記上の本店 〒160-0022 東京都新宿区新宿三丁目1番24号)
資本金	590億23百万円
代表者	代表取締役社長 社長執行役員 紅村 康
全営業収益	1,287億65百万円(2019.4.1~2020.3.31)
従業員数	2,547人(2020年3月31日現在)
営業内容	鉄道事業 土地、建物の賃貸業・販売業など

コーポレートロゴマーク(社章)について

すがすがしく活気に満ちた新しい京王のイメージを浸透させるため、シンボルマークと社名を一体化したものです。

KEIOの文字は、スピード感とダイナミズム(活力)を表現するため斜体にし、アクセントをつけています。モノクロは、アクセントを6本のストライプで表現しており、京王電鉄の社章として使用するとともに、京王グループのシンボルマークとして1989(平成元)年から使用しています。



役員一覧



代表取締役会長
永田 正



代表取締役社長
社長執行役員
紅村 康

取締役 専務執行役員 (戦略推進本部長 海外戦略部長
新宿再開発推進室 分担
経営統括本部 経営企画部 企画戦略室 分担) 仲岡 一紀

取締役 常務執行役員 (開発事業本部長) 川瀬 明伸

取締役 常務執行役員 (経営統括本部長
総務・危機管理部、法務・コンプライアンス部、広報部、人事部 分担
財務・情報開示 担当 コンプライアンス 担当) 南 佳孝

取締役 常務執行役員 (鉄道事業本部長) 寺田雄一郎

取締役 高橋 温 執行役員 (鉄道事業本部 副本部長
安全推進部長) 櫻井 俊樹

取締役 古市 健 執行役員 (経営統括本部
経営企画部長) 都村 智史

取締役 駒田 一郎 執行役員 (人事部長) 宮坂 周治

取締役 丸山 荘 執行役員 (開発事業本部
開発企画部長) 小野 正浩

取締役 若林 克昌 執行役員 山岸 真也

取締役 監査等委員 (常勤)
(監査等委員会委員長) 伊藤 俊司 執行役員 井上 晋一

取締役 監査等委員 (常勤) 竹川 浩史

取締役 監査等委員 北村 敬子

取締役 監査等委員 金子 正志

(2020年6月26日現在)

従業員構成

部門別従業員数

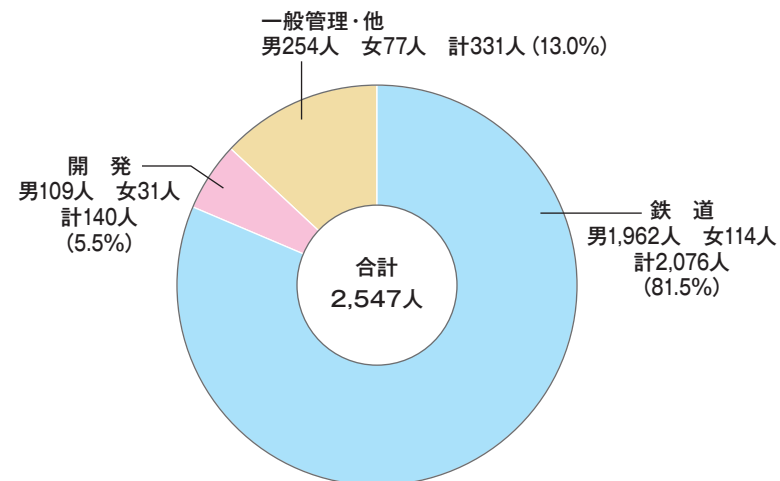

年齢別従業員構成

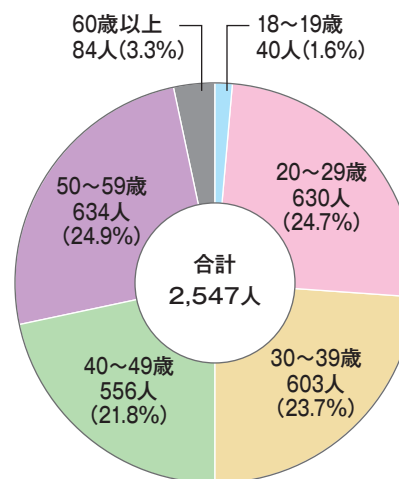

勤続年数別従業員構成

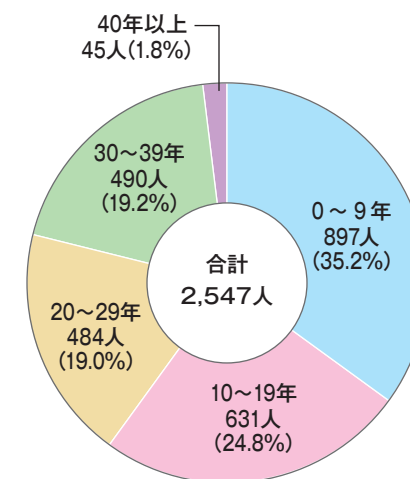

(2020年3月31日現在)

財務 (連結)

■ 連結決算の推移

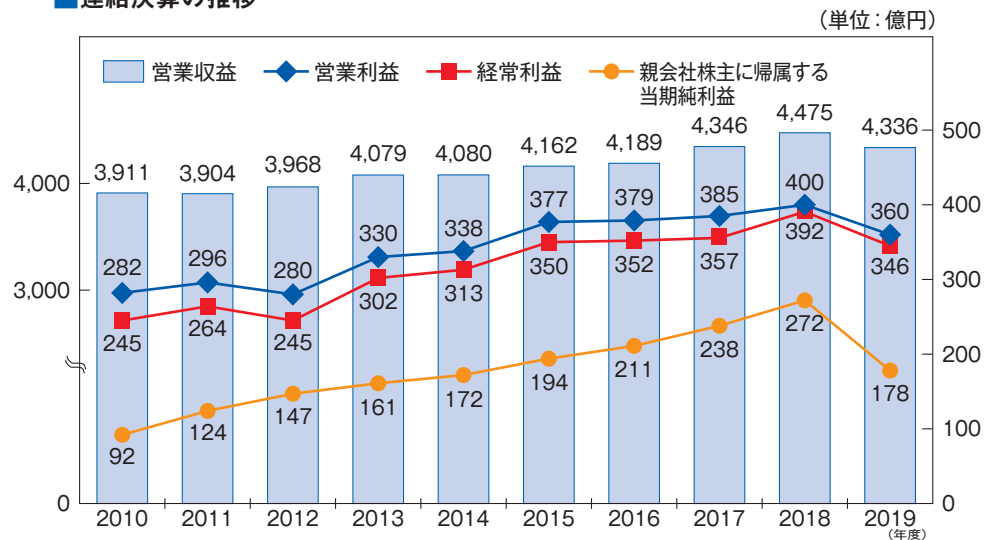

■ 連結営業収益内訳 (構成比)

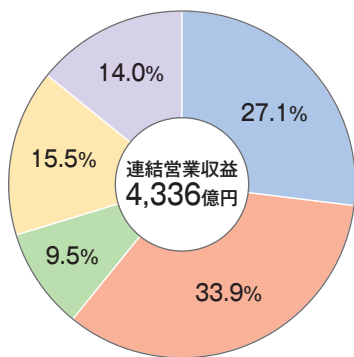

■ 連結営業利益内訳 (構成比)

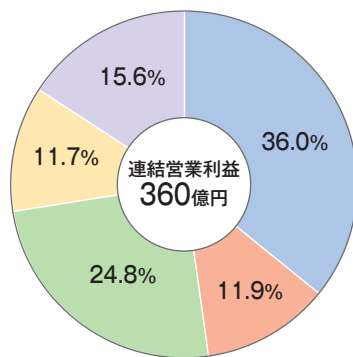

※ 連結営業収益内訳、連結営業利益内訳に記載の金額には、セグメント間取引を含みます
 ※ 構成比率は、セグメント間取引を含む営業収益、営業利益に対する比率です

※ 9~11ページに記載の金額については、単位未満の端数を切り捨てて表示しています

■ 連結貸借対照表の要旨

【2020年3月31日現在】 (単位: 百万円)

科 目		金額
〔資産の部〕		
流動資産	125,142	
固定資産	751,548	
資産合計	876,691	
〔負債の部〕		
流動負債	182,712	
固定負債	320,524	
負債合計	503,236	
〔純資産の部〕		
株主資本	367,755	
その他の包括利益累計額	5,416	
非支配株主持分	282	
純資産合計	373,454	
負債純資産合計	876,691	

■ 連結損益計算書の要旨

【2019年4月1日から2020年3月31日まで】 (単位: 百万円)

科 目		金額
営業収益	433,669	
営業費用	397,644	
営業利益	36,024	
営業外収益	2,278	
営業外費用	3,619	
経常利益	34,684	
特別利益	6,856	
特別損失	13,120	
税金等調整前当期純利益	28,420	
法人税、住民税及び事業税	11,102	
法人税等調整額	△ 541	
当期純利益	17,858	
非支配株主に帰属する当期純損失	17	
親会社株主に帰属する当期純利益	17,875	

■ 連結キャッシュ・フロー計算書の要旨

【2019年4月1日から2020年3月31日まで】 (単位: 百万円)

科 目		金額
営業活動によるキャッシュ・フロー	50,157	
投資活動によるキャッシュ・フロー	△ 50,570	
財務活動によるキャッシュ・フロー	△ 15,611	
現金及び現金同等物に係る換算差額	1	
現金及び現金同等物の増減額	△ 16,022	
現金及び現金同等物の期首残高	57,934	
現金及び現金同等物の期末残高	41,912	

■ 連結株主資本等変動計算書の要旨 【2019年4月1日から2020年3月31日まで】 (単位: 百万円)

	株 主 資 本					その他の包括利益累計額				非支配株主持分	純資産合計
	資本金	資本剰余金	利益剰余金	自己株式	株主資本合計	その他有価証券評価差額金	為替換算調整勘定	退職給付に係る調整累計額	その他の包括利益累計額合計		
2019年度期首残高	59,023	42,011	274,501	△ 19,542	355,994	10,527	8	1,186	11,723	304	368,022
当期変動額合計	-	0	11,770	△ 10	11,761	△ 5,475	△ 4	△ 825	△ 6,306	△ 22	5,432
2019年度期末残高	59,023	42,012	286,271	△ 19,552	367,755	5,052	3	360	5,416	282	373,454

財務 (個別)

個別決算(京王電鉄)の推移

(単位:億円)

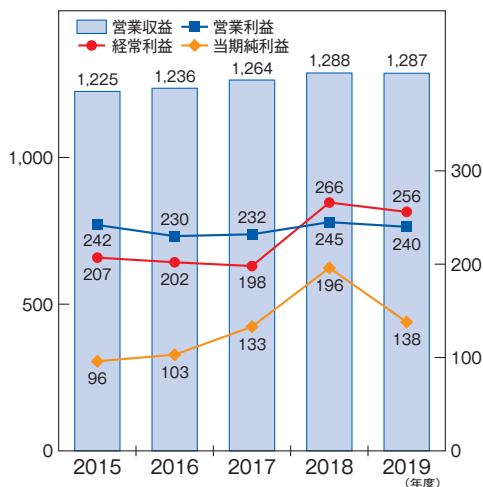

事業別営業収益の推移

(単位:億円)

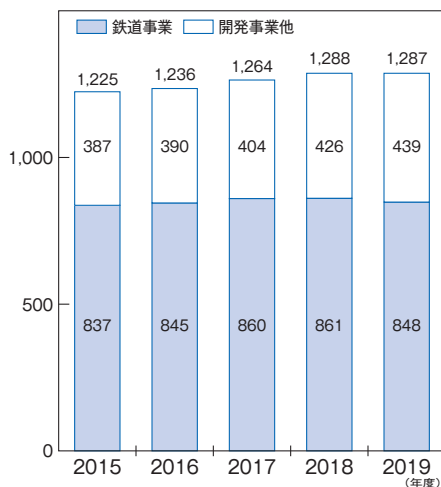

貸借対照表の要旨

【2020年3月31日現在】 (単位:百万円)

科目		
〔資産の部〕		
流動資産		43,133
固定資産		692,623
資産合計		735,757
〔負債の部〕		
流動負債		212,154
固定負債		286,700
負債合計		498,855
〔純資産の部〕		
株主資本		232,058
評価・換算差額等		4,843
純資産合計		236,902
負債純資産合計		735,757

損益計算書の要旨

【2019年4月1日から2020年3月31日まで】 (単位:百万円)

科目		
営業収益		128,765
営業費		104,705
営業利益		24,059
営業外収益		5,155
営業外費用		3,528
経常利益		25,685
特別利益		6,517
特別損失		12,436
税引前当期純利益		19,766
法人税、住民税及び事業税		6,299
法人税等調整額		△415
当期純利益		13,882

株主優待制度

当社では年2回、以下の株主優待をご送付しています。

基準日 3月31日	5月末送付 (有効期間6月~11月)
--------------	-----------------------

株主優待乗車証 ※1

株主優待乗車証 ご所有株式数	電車全線 優待乗車券 ※2	優待バス ※3
100株以上 200株未満	2枚	—
200株以上 6,000株未満	200株につき 4枚	—
6,000株以上 11,400株未満	30枚	電車全線優待バス 1枚
11,400株以上	40枚	電車・バス全線優待バス 1枚

12,000株以上ご所有の株主様は、所有株式数に応じて、ご希望により「電車・バス全線優待バス」を「電車全線優待バス」複数枚と交換できます。

株数	通常	交換枚数
12,000株~	電車・バス 全線優待 バス 1枚	2枚
20,000株~		3枚
30,000株~		4枚
60,000株~		5枚
100,000株~		7枚
200,000株~		10枚

- ※1 ①1,000株以上ご所有の株主様は所有株式数に応じて、ご希望により「高速バス優待券」(2~30枚)と交換できます
②電車全線優待乗車券は28枚を1単位として西東京バスの「金額式IC定期券」(180円区間・1カ月分)と、優待バス1枚は西東京バスの「金額式IC定期券」(200円区間・6カ月分)とそれぞれ交換できます
※2 1枚につき持参人ご1名様が1回限りご利用いただけます
※3 持参人ご1名様がご利用いただけます

長期保有株主優待 ※4

優待内容	
電車全線優待乗車券	8枚
京王レールのランド入館券引換券	2枚
京王百草園入園券	2枚
京王高尾山温泉/極楽湯入館券(平日)	2枚
京王フローラルガーデンアンジェ入園券	2枚
京王あそびの森ハグハグ入館券(大人)	2枚

基準日 9月30日	11月末送付 (有効期間12月~翌年5月)
--------------	--------------------------

株主優待券



100株以上ご所有の株主様に発行し、京王グループの店舗・施設などでご利用いただけます。(持参人様にご利用いただけます)

〔優待対象店舗・施設等〕

- ショッピング**
 ○京王百貨店 ○京王ストア ○京王アートマン
 ○京王食品 ○京王グリーンサービス
- トラベル・ステイ**
 ○京王プラザホテルチェーン ○京王観光
 ○京王プレッソイン ○京王プレミアホテル
- ライフ**
 ○京王自動車(京王タクシー・車検・点検・整備)
 ○京王運輸(引越)
 ○京王不動産(売買仲介手数料)
 ○京王コスチューム(貸衣装・記念写真等)

レジャー

- 京王レクリエーション(京王テニスクラブ・京王ゴルフ練習場) ○京王百草園
 ○京王フローラルガーデンアンジェ
 ○京王高尾山温泉/極楽湯
 ○京王あそびの森 ハグハグ

その他

- 京王グループカレンダー
 (1,000株以上、年1回・11月送付のみ)

当社株式を3年以上継続して1,000株以上保有している株主様へ通常の株主優待に加えて、左記を発行いたします。

※4 当該基準日を含む直近7回の全ての基準日(3月31日、9月30日)に継続して、当社株式を1,000株以上保有され、かつ、株主番号が同一である株主様に限ります(相続により名義人が変更になった場合は対象となりません)

人材育成

社員教育・研修

当社では、京王グループ全体として競争社会を生き抜くべく、「将来のグループ経営を担う自立した社員」の育成を中心に、社員の適性に基づいた人材育成を重点的に実施しています。

若手社員から中堅社員には、自分の強み・弱みを自己認識し、自身のキャリアを考える研修や、財務・法務・マーケティングなど、実務能力向上のための研修を実施しています。管理職層には、京王グループ全体の発展を視野に入れ、次世代のグループの経営者層へとレベル

アップを図る研修を行っています。

また、鉄道事業部門では、「鉄道従事員として自ら知識・技能の習得に努め、安全・安心・快適な鉄道であるための使命を果たせる人材を育成する」との方針のもと、乗務員養成教育の他、業務に直接必要となる知識・技能を習得するための教育・訓練を実施しています。さらに、現業職場の管理職層のマネジメント力向上と本社・現業職場間の連携強化を目的としたマネジメント研修なども行っています。

その他、通信教育や公募型研修などの自己啓発支援にも積極的に取り組んでいます。

教育・研修体系

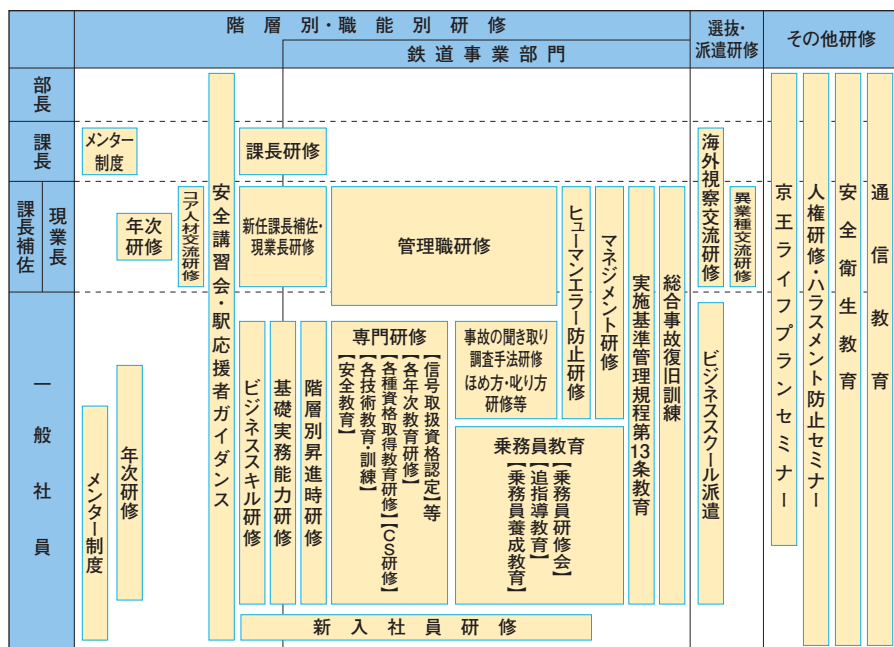

福利厚生

健康保険

当社は、東京西南私鉄連合健康保険組合に加入し、保険給付と検診などの利用補助を行っています。

■ 保険給付

本人や家族が病気やけがをしたときの医療費や、本人が休業となった際の手当金、また出産・死亡などの費用について給付を行っています。

■ 検診等

本人や家族の健康を守るため、病気の予防や早期発見のための成人病検診、家族検診などを行っています。

ライフサポート

社員の生活の安定や社員相互のコミュニケーションを図るため、各種制度や施設を設けています。独身寮5カ所、社宅5カ所を沿線に設けているのははじめ、従業員持株会制度、カフェテリアプラン制度、積立貯蓄制度、住宅・年金・一般の財形貯蓄、社員食堂などの制度や施設があります。

また、交流と憩いの場である京王クラブは、当社や京王グループ各社が親睦や会合などに利用しています。



京王クラブ

レクリエーション

社員の健康づくりと親睦を目的とし、体育部門16、文化部門4の京王清和クラブが活動しています。

また、駅伝・野球・フットサル大会をはじめ、各種スポーツのグループ大会や、家族も参加できるイベントを開催しています。



京王グループ駅伝大会

鉄道事業部門



鉄道事業の概況

当社の鉄道事業は、新宿を起点とする京王線と、渋谷を起点とする井の頭線からなり、東京都西部を中心に神奈川県北部にもまたがる84.7kmの路線において1日約186万人を輸送しています。多摩ニュータウンを沿線に抱える当社線は通勤通学路線という性格が強い一方、明治の森高尾国定公園の中心で世界屈指の登山客数を誇る「高尾山」への行楽地輸送にも重要な役割を果たすなど、首都圏交通の大動脈の一翼を担っています。

当社は、沿線地域の発展にあわせて輸送力の増強を図っており、1978(昭53)年には新宿駅～笹塚駅間の複々線が完成

し、1980(昭55)年に都営地下鉄新宿線と相互直通運転を開始しました。また、1990(平2)年には多摩ニュータウンの開発にあわせて建設を進めてきた相模原線が橋本駅まで延伸し、全線開通しました。

当社では、「安全は最大の使命であり、最高のサービスである」との基本方針のもと、運転保安の向上など安全の確保に向けた取り組みを積極的に行うとともに、バリアフリー設備の充実を含むサービス向上策や、地球温暖化防止に向けた省エネルギー化などのさまざまな環境対策を推進しています。

当社は今後も、安全で快適な鉄道サービスの提供に努め、「信頼のトップブランド」になることを目指します。

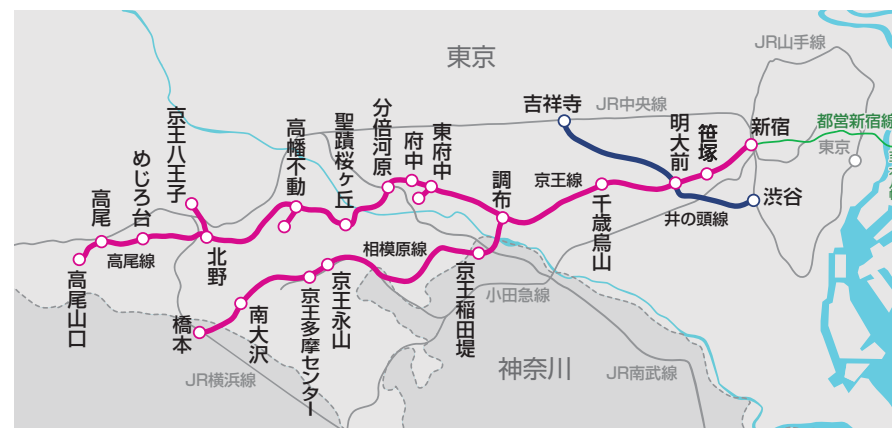

路線の概要

路線図

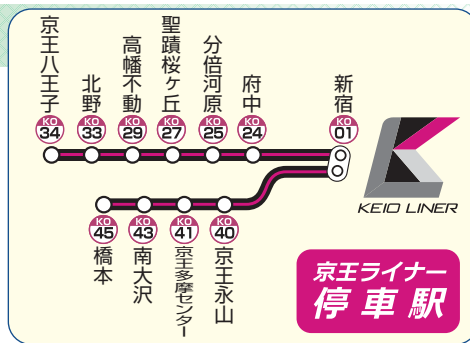
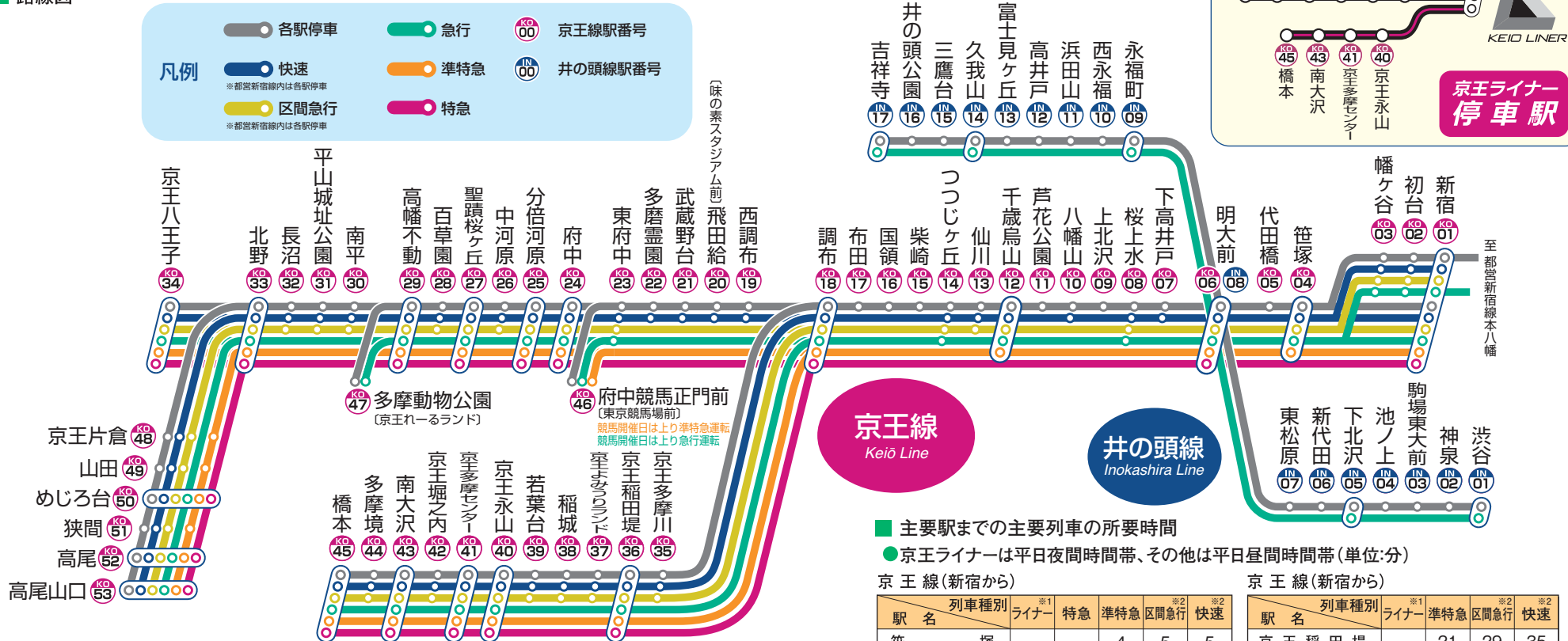

線別営業キロ数・駅数および軌間

線別	区間	単線	複線	複々線	計	駅数
京王線	新宿～京王八王子	—	34.3km	3.6km	37.9km	33※
高尾線	北野～高尾山口	1.7km	6.9km	—	8.6km	6
相模原線	調布～橋本	—	22.6km	—	22.6km	11
競馬場線	東府中～府中競馬正門前	—	0.9km	—	0.9km	1
動物園線	高幡不動～多摩動物公園	2.0km	—	—	2.0km	1
小計		3.7km	64.7km	3.6km	72.0km	52
井の頭線	渋谷～吉祥寺	—	12.7km	—	12.7km	17※
全線計		3.7km	77.4km	3.6km	84.7km	69

※明大前駅は井の頭線で算出

線別	軌間(mm)	同じ軌間の鉄道路線
京王線	1,372	都電荒川線、東急世田谷線など
井の頭線	1,067	JR在来線など

主要駅までの主要列車の所要時間

●京王ライナーは平日夜間時間帯、その他は平日昼間時間帯(単位:分)

京王線(新宿から)

駅名	列車種別	所要時間			
		ライナー※1	特急	準特急	区間急行※2
笹塚	塚			4	5
明大前			5	6	9
桜上水					12
千歳烏山			11	16	21
つつじヶ丘					20
調布		14	16	23	29
府中	18	20	24		
分倍河原	21	22	26		
聖蹟桜ヶ丘	24	26	30		
高幡不動	28	29	33		
北野	33	36	39		
京王八王子	36		42		
めじろ台		41			
高尾		44			
高尾山口		47			

京王線(新宿から)

駅名	列車種別	所要時間		
		ライナー※1	準特急	区間急行※2
京王稲田堤			21	29
京王永山	21	28	39	45
京王多摩センター	24	30	42	47
南大沢	27	34	52	54
橋本	31	38	58	60

※1 京王ライナーは新宿駅からの最速列車の所要時間
 ※2 区間急行・快速は新線新宿駅からの所要時間

井の頭線(渋谷から)

駅名	列車種別	所要時間	
		急行	各駅停車※3
下北沢		3	6
明大前		6	10
永福町		8	13
久我山		12	24
吉祥寺		16	30

※3 各駅停車は永福町駅での急行の待ち合わせ時間を含む

※1 京王ライナーは新宿駅からの最速列車の所要時間
 ※2 区間急行・快速は新線新宿駅からの所要時間

輸送人員・旅客運輸収入の推移

年度別輸送人員の推移

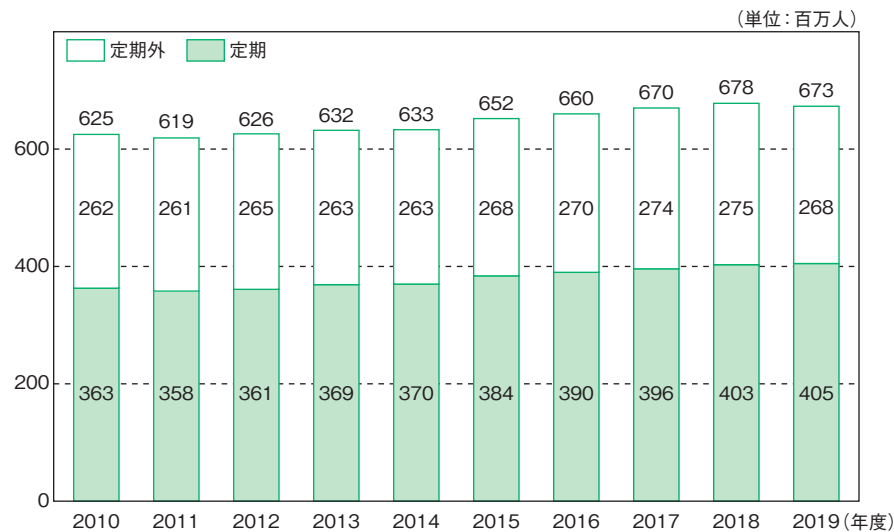

年度別旅客運輸収入の推移

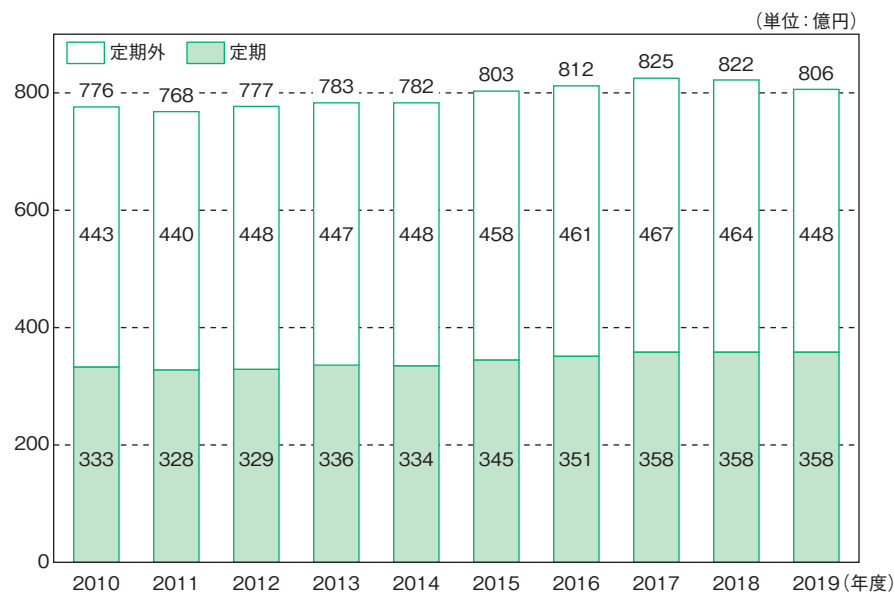

駅別乗降人員

1日の駅別乗降人員

●京王線

駅名	2019年度	2018年度
新宿	788,567	797,378
初台	65,172	66,016
幡ヶ谷	32,604	32,833
笹塚	82,813	82,784
代田橋	20,131	20,300
明大前	63,198	63,014
(井の頭線乗換)	(177,098)	(180,019)
下高井戸	44,833	45,307
桜上水	38,001	38,792
上北沢	15,942	16,169
八幡山	43,346	43,959
芦花公園	14,929	15,020
千歳烏山	83,257	83,666
仙川	82,714	82,535
つつじヶ丘	45,169	45,778
柴崎	18,042	18,114
国領	38,713	39,159
布田	16,784	16,792
調布	130,065	129,968
西調布	17,610	17,698
飛田給	28,284	29,978
武蔵野台	26,232	26,121
多摩霊園	13,046	13,084
東府中	21,274	21,787
府中競馬正門前	2,922	3,229
府中	88,769	90,316
分倍河原	95,121	95,736
中河原	25,845	26,088
聖蹟桜ヶ丘	65,246	65,131
百草園	7,620	7,697
高幡不動	58,426	60,235
多摩動物公園	6,073	6,562
南平	10,722	10,799
平山城址公園	8,402	8,562
長沼	4,034	4,100
北野	23,006	23,099
京王八王子	58,124	59,486
京王片倉	5,054	5,069
山田	5,231	5,242

(単位:人)

駅名	2019年度	2018年度
めじろ台	16,780	17,312
狭間	7,820	7,967
高尾	26,683	27,566
高尾山口	10,431	11,352
京王多摩川	17,021	17,701
京王稲田堤	57,300	56,968
京王よみうりランド	13,687	14,233
稲城	21,522	21,596
若葉台	26,954	27,278
京王永山	46,013	46,781
京王多摩センター	90,353	90,216
京王堀之内	32,280	32,879
南大沢	63,422	64,285
多摩境	20,530	20,587
橋本	98,086	98,838

●井の頭線

駅名	2019年度	2018年度
渋谷	360,655	362,481
神泉	11,328	11,092
駒場東大前	37,851	39,099
池ノ上	9,466	9,877
下北沢	115,580	114,175
新代田	9,619	9,814
東松原	18,499	18,670
明大前	47,763	47,230
(京王線乗換)	(177,098)	(180,019)
永福町	33,308	33,719
西永福	18,838	18,774
浜田山	30,158	30,676
高井戸	44,197	44,392
富士見ヶ丘	13,958	13,936
久我山	40,879	40,722
三鷹台	22,072	22,741
井の頭公園	6,814	6,921
吉祥寺	146,901	148,187
全線計	3,712,089	3,745,668

■キロ別旅客運賃

(単位:円)

キロ程 (km)	普通 (大人)		通勤定期 (大人1カ月)	通学定期 (大人1カ月)
	ICカード	きっぷ		
1~4	126	130	4,700	1,870
5~6	136	140	5,080	2,040
7~9	157	160	5,890	2,270
10~12	178	180	6,680	2,620
13~15	199	200	7,430	2,860
16~19	242	250	8,990	3,200
20~24	283	290	10,650	3,550
25~30	325	330	12,150	3,890
31~37	346	350	13,020	4,290
38~44	367	370	13,750	4,510
45~52	388	390	14,550	4,630

- 小児運賃は、大人運賃の半額（計算上生じた10円未満の端数は、切り上げて10円単位。ただし、ICカードの運賃の場合は、計算上生じた1円未満の端数を切り捨てて1円単位）
- 普通運賃・ICカード：1枚のICカードで乗車駅から降車駅まで乗車した場合に適用する運賃で、「1円単位」
- 普通運賃・きっぷ：きっぷを購入して乗車した場合に適用する運賃で、「10円単位」
- 3カ月定期旅客運賃は、1カ月定期旅客運賃を3倍して5%引きした金額。また、6カ月定期旅客運賃は1カ月定期旅客運賃を6倍して10%引きした金額（10円未満の端数は切り上げ）

ただし、相模原線京王多摩川駅～橋本駅間を乗車する場合および同区間と他の区間とにまたがって乗車する場合は、京王多摩川～橋本間の乗車キロに応じて、次の金額を加算します。

(単位:円)

キロ程 (km)	普通 (大人)	通勤定期 (大人1カ月)	通学定期 (大人1カ月)
20~22	20	760	310

■回数乗車券

電車の利用日時ごとに、割引内容の異なる回数乗車券を3種類用意しています。いずれの回数乗車券も有効期間は発売日から3カ月間です。

種類	割引内容	利用できる日時/期間
普通回数乗車券	10枚分の運賃で11回乗車可能	利用できる日時の制限なし
時差回数乗車券*	10枚分の運賃で12回乗車可能	平日の10:00~16:00 および土、日、祝日、休日、 12月30日~1月3日の終日
土・休日割引回数乗車券*	10枚分の運賃で14回乗車可能	土、日、祝日、休日、 12月30日~1月3日の終日

※大人用のみ

■営業キロ程および運賃表

		主要駅間営業キロ程表 (単位:km)																			
		井の頭線										京王線									
主要駅間普通旅客運賃表 (大人単位:円) (上段:ICカード/下段:きっぷ)	井の頭線	渋谷	3.0	4.9	10.2	12.7	10.1	6.5	4.9	9.6	15.2	21.6	26.0	29.4	37.6	42.7	44.4	26.6	28.9	33.4	37.8
		126 130	下北沢	1.9	7.2	9.7	7.1	3.5	1.9	6.6	12.2	18.6	23.0	26.4	34.6	39.7	41.4	23.6	25.9	30.4	34.8
		136 140	126 130	明大前	5.3	7.8	5.2	1.6	—	4.7	10.3	16.7	21.1	24.5	32.7	37.8	39.5	21.7	24.0	28.5	32.9
		178 180	157 160	136 140	久我山	2.5	10.5	6.9	5.3	10.0	15.6	22.0	26.4	29.8	38.0	43.1	44.8	27.0	29.3	33.8	38.2
		199 200	178 180	157 160	126 130	吉祥寺	13.0	9.4	7.8	12.5	18.1	24.5	28.9	32.3	40.5	45.6	47.3	29.5	31.8	36.3	40.7
		178 180	157 160	136 140	178 180	199 200	新宿	3.6	5.2	9.9	15.5	21.9	26.3	29.7	37.9	43.0	44.7	26.9	29.2	33.7	38.1
		157 160	126 130	126 130	157 160	178 180	126 130	笹塚	1.6	6.3	11.9	18.3	22.7	26.1	34.3	39.4	41.1	23.3	25.6	30.1	34.5
		136 140	126 130	—	136 140	157 160	126 130	明大前	4.7	10.3	16.7	21.1	24.5	32.7	37.8	39.5	21.7	24.0	28.5	32.9	
		178 180	157 160	136 140	178 180	199 200	178 160	136 140	千歳烏山	5.6	12.0	16.4	19.8	28.0	33.1	34.8	17.0	19.3	23.8	28.2	
		242 250	199 200	178 180	242 250	242 250	242 180	178 180	136 140	調布	6.4	10.8	14.2	22.4	27.5	29.2	11.4	13.7	18.2	22.6	
	283 290	242 250	242 250	283 290	325 330	283 290	242 250	178 180	157 160	府中	4.4	7.8	16.0	21.1	22.8	17.8	20.1	24.6	29.0		
	325 330	283 290	283 290	325 330	325 330	283 290	283 290	242 250	178 180	136 140	聖蹟桜ヶ丘	3.4	11.6	16.7	18.4	22.2	24.5	29.0	33.4		
	325 330	325 330	325 330	325 330	346 350	325 330	325 330	283 290	199 200	157 160	126 130	高幡不動	8.2	13.3	15.0	25.6	27.9	32.4	36.8		
	367 370	346 350	346 350	367 370	367 370	346 350	346 350	325 330	283 290	242 250	178 180	157 160	京王八王子	8.7	10.4	33.8	36.1	40.6	45.0		
	367 370	367 370	367 370	367 370	388 390	367 370	367 370	346 350	325 330	283 290	242 250	199 200	157 160	高尾	1.7	38.9	41.2	45.7	50.1		
	388 390	367 370	367 370	388 390	388 390	367 370	367 370	346 350	325 330	283 290	242 250	199 200	126 130	高尾山口	40.6	42.9	47.4	51.8			
	325 330	283 290	283 290	325 330	325 330	283 290	283 290	242 250	178 180	242 250	283 290	325 330	346 350	367 370	367 370	京王永山	2.3	6.8	11.2		
	325 330	325 330	283 290	325 330	346 350	325 330	283 290	283 290	199 200	283 290	325 330	325 330	346 350	367 370	367 370	126 130	京王多摩センター	4.5	8.9		
	346 350	346 350	325 330	346 350	346 350	346 350	325 330	283 290	242 250	325 330	325 330	346 350	367 370	388 390	388 390	157 160	136 140	南大沢	4.4		
	387 390	366 370	366 370	387 390	387 390	366 370	366 370	345 350	303 310	345 350	366 370	366 370	408 410	408 410	408 410	178 180	157 160	136 140	橋本		

乗継割引運賃

普通運賃で当社線と他社線乗り継ぎ場合、それぞれの運賃の合算額から一定

額を割引く「乗継割引運賃」を下図の範囲内で実施しています。

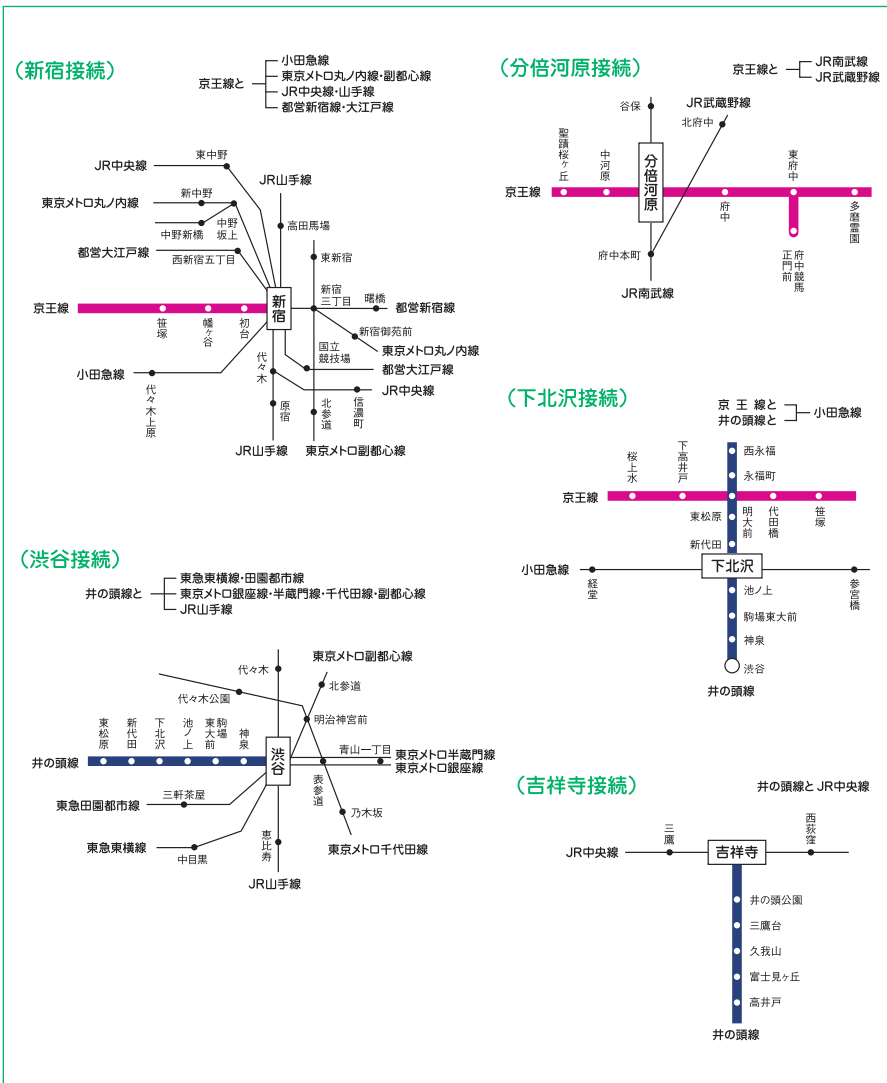

どっちーも

明大前駅以西の各駅から新宿駅または渋谷駅までの通常の定期運賃に1,020円(1カ月定期の場合)をプラスした金額で、新宿駅と渋谷駅のどちらでも乗り降りできるPASMO通勤定期券「どっちーも」を販売しています。2018(平30)年6月からは、調布以東の各駅から聖蹟桜ヶ丘駅と、京王永山駅または京王多摩センター駅を利用できる多摩版の「どっちーも」を発売しました。

※PASMOは株式会社パスマの登録商標です

京王のお得な乗車券

お客様の多様なニーズにお応えできるよう、お得な乗車券を各種発売しています。

●高尾山きっぷ

各駅から高尾山口駅までの往復割引乗車券(2割引)と、高尾山ケーブルカーまたはリフトの往復または片道割引乗車券(2割引)がセットになっています。

●京王アミューズメントパスポート

電車の一日乗車券と京王沿線のアミューズメント施設(よみうりランド、東京サマーランド、サンリオピューロランド)のフリーパスをセットにした割引乗車券です。

●京王線・井の頭線一日乗車券

大人900円、小人450円で京王線・井の頭線全線を一日に何度も乗り降りできる乗車券です。

●TOKYO 探索きっぷ

各駅から新宿駅までの往復割引乗車券(2割引)と、都営地下鉄、都営バス、都電荒川線、日暮里・舎人ライナーの一日乗車券がセットになっています。

●京王東京メトロパス

各駅から新宿駅または渋谷駅までの往復乗車券(2割引)と東京メトロの一日乗車券をセットにした乗車券です。

●座席指定料金

座席指定列車「京王ライナー」の座席指定料金は一律410円(小児同額)です。

※乗車区間の定期券をお持ちの場合は、座席指定券の購入のみで利用できます。定期券をお持ちでない場合は、座席指定券の他に別途乗車券が必要です

※座席指定券を事前に購入せず乗車した場合は、700円を車内検札時に精算いただきます

※[上り]全区間で座席指定券が必要です

※[下り]府中駅、京王永山駅以降から乗車する場合は、座席指定券は不要です

輸送力の増強

輸送力増強の推移

当社では、輸送力の増強として列車の長編成化を順次進めてきました。京王線における10両編成運転は1981(昭56)年から急行列車5本で開始し、1986(昭61)年には朝間ラッシュ1時間帯全ての急行列車を、1996(平8)年には朝間ラッシュ2時間帯全ての急行列車を10両編成運転としました。また、特急・準特急列車、一部を除く急行列車については終日10両編成で運転しています。普通列車の10両編成運転については、1993(平5)年から新宿駅～つつじヶ丘駅間で、1994(平6)年からは新宿駅～橋本駅間で、さらに、1996(平8)年から全線で開始し、現在、朝間ラッシュ1時間帯全ての普通列車を10両編成で運転しています。

井の頭線は1971(昭46)年から一部5両編成運転を開始し、1978(昭53)年から全列車を5両編成で運転しています。1996(平8)年からは大型20mの1000系車両を導入しました。

現在は、輸送動向や輸送需要に応じて、列車の運行本数や運行体系の見直しなどを含めたダイヤ改正を適宜実施し、朝間ラッシュ時間帯のみならず全時間帯で、混雑緩和や速達性・利便性の向上に努めています。

※特定都市鉄道整備積立金制度

1987(昭62)年から1997(平9)年までの10年間にわたり「京王線長編成化工事」と「井の頭線車両大型化工事」の2つの大規模な輸送力増強工事を実施しましたが、これらの工事の実施に当たっては大都市圏の鉄道整備促進を図ることを目的とする「特定都市鉄道整備促進特別措置法」により1986(昭61)年に創設された「特定都市鉄道整備積立金制度」を利用しました。この制度は複数線化工事や長編成化工事などの大規模工事に要する費用の一部を運賃に上乗せし、その増収分を準備金として非課税で積み立てて工事費に充当し、工事完成後に運賃を通じて積み立て分をお客様に還元するというものです。

1988(昭63)年の運賃改定以降、工事費の一部を通常運賃に上乗せしてきましたが、これらの工事完了により1997(平9)年に平均9.1%引下げる運賃改定を実施しました。これは工事費の一部に充てるため通常運賃に上乗せしてきた分の6.0%に、これまでの積み立てを取り崩し還元する分3.1%を加えたものです。

なお、2007(平19)年度で還元は終了しています。

運転保安の向上

運輸安全マネジメントの推進

2006(平18)年に鉄道事業法が改正・施行され、法の目的に「輸送の安全確保」が追加されるとともに、鉄道事業者に対して「安全管理体制の確立」が義務付けられました。これを受け、当社では、安全を確保するための事業の運営方針、管理体制や方法などを定めた「安全管理規程」を制定するとともに、「運輸安全マネジメント」を所管する組織を新設するなど、安全管理体制の強化を図りました。

さらに2010(平22)年10月には、鉄道事業部門における内部統制の強化、迅速かつ組織的な異常時対応の遂行、安全を基軸とした研修・教育を行う安全推進部を新設しました。

鉄道事業にとって「安全は最大の使命であり、最高のサービスである」との基本方針のもと「輸送の安全に関する方針等の計画、実行、評価、改善」というPDCAサイクルを機能させ、経営トップから現場までが一丸となり、輸送の安全を向上させるための取り組みを継続する「運輸安全マネジメント」を推進しています。

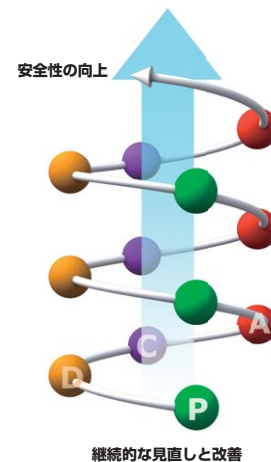

- P = Plan** : (計画) 取り組み計画の策定
- D = Do** : (実行) 施策の実施
- C = Check** : (評価) 点検
- A = Act** : (改善) 継続的な見直し

「運輸安全マネジメント」PDCAサイクル図

安全報告書の発行

鉄道事業法で作成・公表が義務付けられた「安全報告書」の内容を含む「安全・社会・環境報告書 CSRレポート」を毎年発行し、当社の輸送の安全確保への取り組みについて記載しています。なおこの内容は、当社ホームページに掲載していません。



安全・社会・環境報告書
2019 CSRレポート

立体交差化と踏切安全対策

運転保安の向上のため、線路と道路の立体交差化や踏切の整理統合を行ってきました。特に連続立体交差化については、1964(昭39)年に京王線の新宿駅～初台駅間の地下化を皮切りに、1993(平5)年に長沼・北野駅付近を、1994(平6)年には府中駅付近をそれぞれ高架化し、また2012(平24)年8月には、調布駅付近を地下化し、線路と道路の連続立体交差化を実現しました。

この結果、踏切数は1955(昭30)年度の322カ所から2012(平24)年度末には136カ所に減少しました。

現在、事業主体である東京都とともに京王線(笹塚駅～仙川駅間)の連続立体交差事業を進めています。

この他、踏切に各種保安装置を設置し、保安度の向上に努めています。

※連続立体交差事業

連続立体交差事業は2力以上の幹線道路を含む多くの道路と鉄道を連続的に立体化するものであり、道路整備の一環として施行する都市計画事業です。

京王線(笹塚駅～仙川駅間)連続立体交差事業

事業主体である東京都と協力し、京王線(笹塚駅～仙川駅間)連続立体交差事業を実施しています。この事業の完成により、笹塚駅～仙川駅間の約7.2kmを高架化し、25カ所の踏切を廃止するとともに、放射第23号線(井ノ頭通り)などの立体交差化を図ります。

2018年10月より第1工区、第2工区、第6工区、第8工区で工事を開始しています。

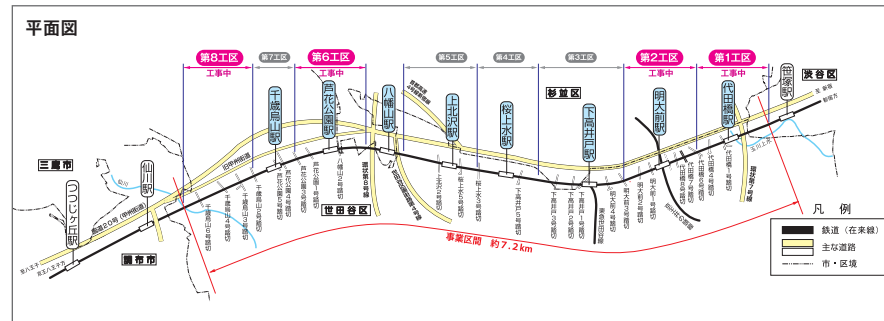

〈工事状況〉



明大前駅付近 (第2工区)



明大前駅付近 (第2工区)

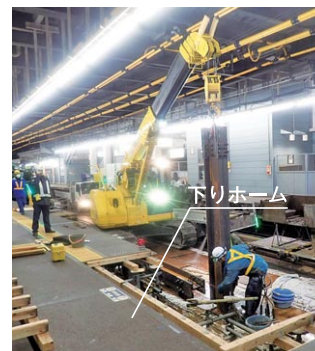

芦花公園駅付近 (第6工区)



千歳烏山駅～仙川駅間 (第8工区)

●種類別踏切数の推移

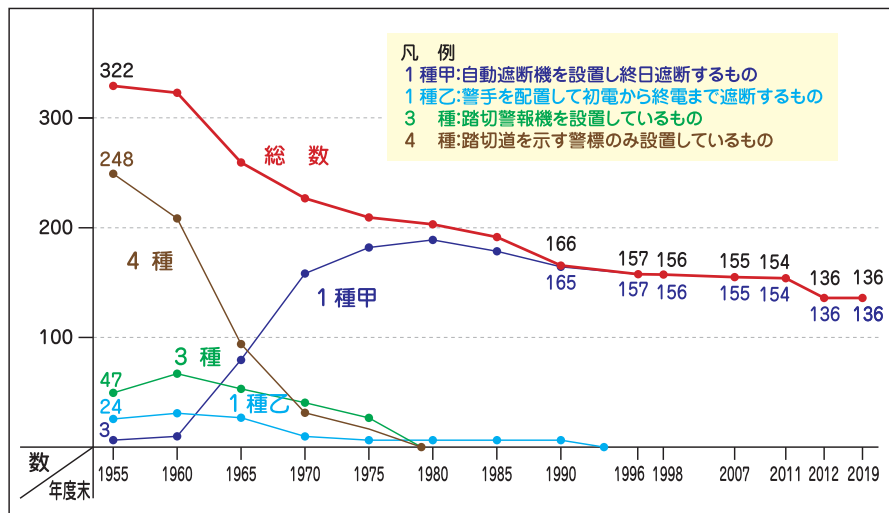

運転保安の向上

踏切の歩道部のカラー舗装化

踏切内における歩行者の安全を確保するため、歩道のある全ての踏切で車道と歩道を明確に区別するカラー舗装化を行っています。

くぐりぬけ防止啓発テープ

遮断中の踏切内への立ち入りを防ぐため、全ての踏切の遮断桿にくぐりぬけ防止の啓発テープを設置しています。



踏切歩道部のカラー舗装化

踏切障害物検知装置

踏切での列車と自動車などの接触事故を未然に防止するため、88カ所の踏切に踏切障害物検知装置を設置しています。踏切内に何らかの障害物を検知すると、運転士に異常を知らせるとともに、付近の列車を自動的に停止させます。現在は従来の光線式から、より高い精度で検知できる高機能型(エリア検知式)への更新を進めています。

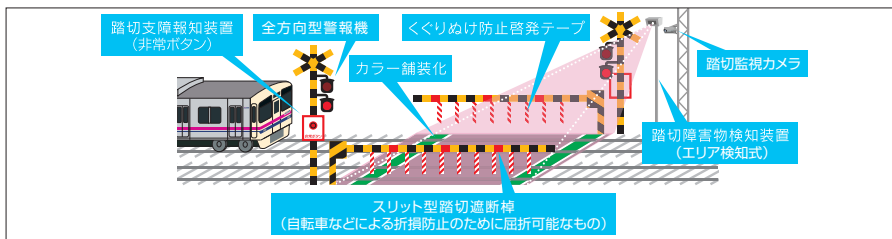

踏切支障報知装置(非常ボタン)

踏切での列車と自動車などの接触事故を未然に防止するため、全ての踏切に踏切支障報知装置(非常ボタン)を設置しています。踏切内で閉じ込められるなどの緊急事態が生じた場合、ボタンを押すと、運転士に異常を知らせるとともに、付近の列車を自動的に停止させます。



踏切支障報知装置(非常ボタン)

定時間警報装置

朝間ラッシュ時間帯などで、列車が先行列車に接近すると速度が低下し、踏切の遮断時間が長くなり過ぎてしまうため、踏切が閉まり始めるタイミングを遅らせる定時間警報装置を導入しています。

朝間ラッシュ時間帯に遮断時間が長くなりやすい京王線の調布以東の踏切に整備しています。

踏切監視カメラ

踏切事故の防止や事故発生時などの状況確認を行うため、踏切に監視カメラの設置を進めています。2019(令和元)年度までに新宿駅～高幡不動駅間で設置を完了しています。

列車種別選別装置

京王線は7種類(ライナー、特急、準特急、急行、区間急行、快速、各駅停車)、井の頭線は2種類(急行、各駅停車)の列車種別があります。

速度の速い列車に踏切の警報開始点をあわせると、踏切の遮断時間が長くなり過ぎてしまうため、列車の種別や速度にあわせて踏切を制御する列車種別選別装置を設置し、踏切の遮断時間短縮に努めています。

各種運転保安設備

鉄道総合指令センター

鉄道総合指令センターには列車の運行などを管理する運輸指令所と、電力の供給を管理する電力指令所の機能が集約され、平常時だけでなく、事故や災害発生時の対応を迅速に行えるよう、連携を強化する体制を整えています。

なお、鉄道総合指令センターの建物には、免震機能や落雷を防止するシステムを備えています。

●運輸指令所

列車の運行を円滑に行うため、TTC



(列車運行管理システム)により、列車の進路設定、出発指示合図などを自動制御しています。事故発生時などには、列車の位置や遅れなどを総合的に判断し、運行ダイヤの整理・復旧を図るとともに、駅の「お客さま案内ディスプレイ」や「車内案内表示器」などを通じて運輸指令所から一括してお客様に最新情報をご案内しています。

●電力指令所



列車運転用電力と駅設備や信号保安設備などに用いる付帯用電力を供給する、20カ所の変電所の運転状況や送電状況を、集中監視制御システムにより24時間体制で監視しています。

事故や停電が発生した場合は、直ちに予備の設備に切り替え、列車運転への影響を最小限にするなど、電力の安定供給に努めています。

運転保安の向上

ATC(自動列車制御装置)

国土交通省の「鉄道に関する技術上の基準を定める省令等の一部を改正する省令」により、曲線・ポイント(分岐器)・線路終端などに列車が進入する際には、安全上支障のない速度まで自動的に列車を減速させることができる装置の導入が義務付けられています。これを受け、当社では従来のATS(自動列車停止装置)に比べてさらに安全性の高いATC(自動列車制御装置)を整備しました。

ATCとは、先行列車との間隔や曲線、

分岐、下り勾配、停車駅などさまざまな条件をもとに、常に適正な速度で走行するよう列車をきめ細かく制御する装置です。これにより、列車速度が制限速度を超えることがなく、また、踏切の非常ボタンや障害物検知装置、駅ホームの列車非常停止ボタンなども連動し、非常の際には列車を自動的に停止させることができます。さらに、気象条件などにより、運輸指令所から任意の区間に速度制限をかけることもできます。

京王線では2011(平23)年10月に(この

うち相模原線については2010(平22)年3月に)、井の頭線では2013(平25)年3月にATSからの切り替えを完了しました。

過走防止装置



過走余裕距離が特に短い終端駅などに設置しています。複数の地上子がそれぞれ列車の速度を照査し、制限速度以上で列車が通過したときは非常ブレーキを作動させて列車を停止させます。

防護無線装置



列車の脱線や踏切内での立ち往生などにより、他の列車の運行に支障を来す恐れがある場合、乗務員が乗務員室にあるボタンを押し、無線による信号を発報する装置です。この信号を受報した列車の運転士は直ちに列車を停止させ、事故を未然に防ぎます。

車両の緊急停止装置

運転士の体調が急変した場合などに備えて、ハンドルから手が離れると自動的に非常ブレーキが作動する運転士異常時列車停止装置や、車掌が強制的に非常ブレーキをかける装置を搭載しています。

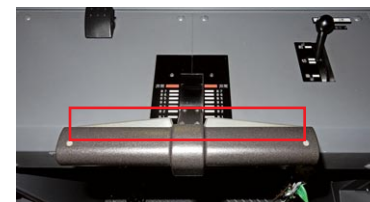

運転士異常時列車停止装置

前方監視カメラ

事故や列車運行に対する妨害行為など発生時の状況確認および原因究明を目的として、2020(令2)年7月に、京王線・井の頭線全車両の運転台に前方監視カメラの設置を完了しました。



車内防犯カメラ

車内の安全とセキュリティの向上を図るため、車両リニューアル工事や車両新造にあわせ順次設置を進めています。



ATCによる列車制御のイメージ

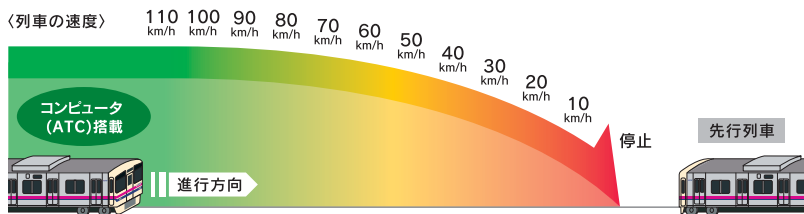

曲線通過の場合

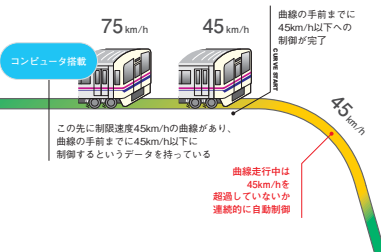

ポイント通過の場合

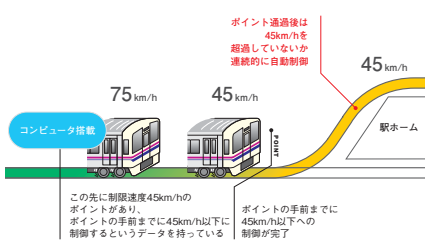

ATCで列車を制御できる主なケース

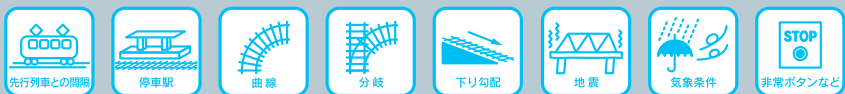

ホーム安全対策

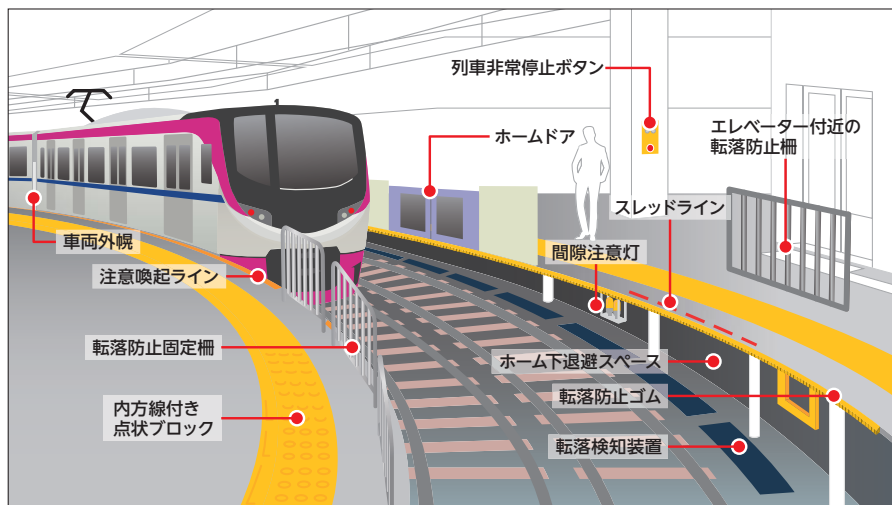

ホームドア

お客様のホームからの転落や、ホーム上での列車との接触事故を未然に防止するため、新宿駅、国領駅、布田駅、調布駅、飛田給駅、渋谷駅、吉祥寺駅にホームドアを設置しています。



転落防止固定柵、エレベーター付近の転落防止柵

お客様のホームからの転落防止を目的として、新宿駅降車ホームなど7駅に固

定柵を設置しています。また、エレベーター出入口が線路側を向いているホームの一部では、転落防止柵を設置しています。

内方線付き点状ブロック



目の不自由なおお客様のホームからの転落防止対策として、ホーム縁端部にある警告ブロックにホームの内側を示す内方線の整備を進め、2013(平25)年度に整備を完了しました。

転落防止ゴム

車両とホームの間が広く空いている駅では、お客様が乗降の際に転落しないよう、隙間を狭くするための転落防止ゴム(くし状型のゴム)の設置を順次進めています。



注意喚起ライン

線路への転落や、列車への触車防止を図るため、ホーム端をオレンジ色に塗装し、お客様に視覚・心理的に注意喚起を行っています。



間隙注意灯・スレッドライン

曲線ホームなど、車両とホームの隙間が広く空いてしまう箇所がある12駅では、光の点滅で隙間をお知らせする間隙注意灯やスレッドラインを設置しています。

車両外幌

ホームから車両連結部への転落事故を防止するため、全車両の連結部に外幌を設置しています。

列車非常停止ボタン

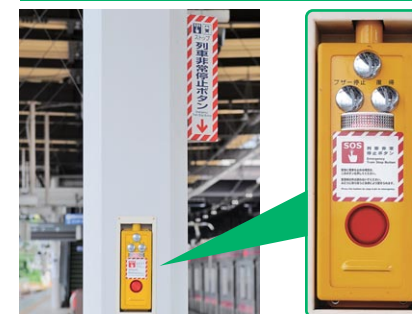

お客様がホームから転落された場合などに、このボタンを押すことで、接近する列車の乗務員や駅係員などに異常を知らせるとともに、付近の列車を自動的に停止させます。全駅のホームに設置しています。

転落検知装置

曲線ホームなど、車両とホームの隙間が広く空いてしまう箇所がある15駅に設置しています。お客様がホームから転落された場合、この装置が転落を検知し、列車の乗務員や駅係員に知らせるとともに、付近の列車を自動的に停止させます。

ホーム下退避スペース・ステップ

お客様がホームから転落された場合の緊急避難場所として、ホーム下退避スペースを整備しています。また、退避スペースのない箇所には、ホームに上がりやすくするためのステップを設置しています。

自然災害対策

自然災害に早期に対応するため、沿線に地震計・風速計・雨量計・水位計を設置しています。それぞれの計器で観測されたデータは運輸指令所をはじめとする各鉄道現業事務所において、24時間体制で監視しています。

2007(平19)年度には地震計や風速計などを更新・増設し、エリアごとにきめ細かく気象状況を把握しています。

また、2009(平21)年度からは気象情報会社から降雨情報を入手するなど、気象に関する情報を幅広く把握するよう努めています。



地震対策

沿線11カ所に地震計を設置しています。地震計が一定以上の震度を感知すると、列車無線を通じて自動的に全列車に警報を送るとともに、列車を停止させます。

また、気象庁の「緊急地震速報」を活用し、震度4以上の地震発生が想定される場合、列車無線を通じて自動的に全列車に警報を送り、乗務員が列車を安全な場所に停止させます。

その他、1995(平7)年に発生した阪神・淡路大震災の翌1996(平8)年度までに緊急耐震補強を完了していますが、新たな耐震基準に見合う構造物とするため、引き続き高架橋柱をはじめ、トンネルや盛土区間*などを対象とした耐震補強を継続して実施しています。

また、コンクリート製の電力柱をより耐震性に優れた鋼管柱に更新しています。

*盛土区間：土砂を盛り固めた上を電車が走っている区間

台風対策

台風への備えとして、計画運休を行う場合の取り扱いを定め、甚大な被害が予想される場合は、速やかに災害対策本部を設置し、倒木など危険箇所の点検・巡回強化などの対応を行っています。



雷対策

線路内の電気設備への落雷を防止する対策として、き電線より一段高いところに避雷針の役割を果たす「架空地線」と呼ばれる防護線の設置が完了した他、電子機器の耐雷性強化を図っています。

雪対策

パンタグラフは従来のひし形のものより着雪面の少ないシングルアームパンタグラフを採用している他、車両基地などの架線には着雪・着氷を防止するため、ヒーターを内蔵した電線を使用しています。

ポイント(分岐器)には融雪器を設置しています。2016(平28)年度には、これまでの電気融雪器より融雪能力の高い温水循環式融雪器を北野駅・橋本駅へ設置しました。その他、2015(平27)年度に導入した事業用車両(牽引車両)に排雪板を装備し、除雪体制の強化に取り組んでいます。

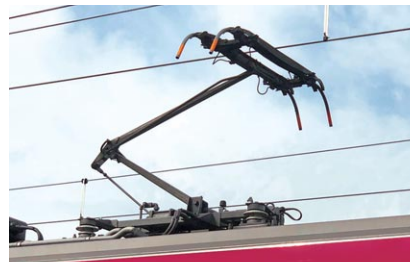

シングルアームパンタグラフ

風対策

沿線17カ所に風速計を設置しています。観測された瞬間風速に応じた速度規制、運転中止の基準を定めています。

火山噴火対策

富士山をはじめとする火山噴火に備え、線路上に積もった降灰を除去するカートを、京王線・井の頭線あわせて3台導入しています。また、沿線の拠点に除灰用備品も配備しています。



降灰除去カート

地下駅火災対策

2003(平15)年に韓国で発生した地下鉄火災を受け、地下鉄における火災発生時の延焼防止や避難通路の確保などを目的として「東京都火災予防条例」や国土交通省の「鉄道に関する技術上の基準を定める省令」が改正されました。

これに基づき当社では、新宿駅における排煙設備および防火区画の設置工事や幡ヶ谷駅における新たな避難通路の設置工事などを行い、2008(平20)年度に全ての地下駅火災対策を完了しました。



幡ヶ谷駅の避難通路

脱線事故防止

輪重測定装置

車両の輪重比(左右の車輪にかかる荷重のばらつき)が国の推奨する10%以内となるよう、輪重測定装置を導入し、調整しています。

車輪フランジ角度

車輪にあるひっかけり部分(フランジ)とレールの水平面に対する角度は、国が推奨している70度を従来採用しています。

脱線係数の測定

曲線を走行中に、車輪がレールを下方に押し力と横方向に押し力を測定することで脱線の危険性(脱線係数)を常時監視することが可能な「PQモニタリング台車」を京王線の営業線車両に導入しています。

脱線防止ガード

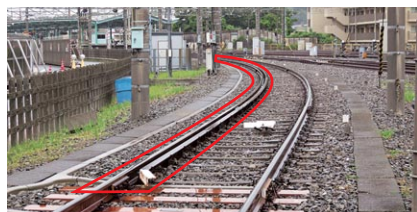

国からの通達では、半径200m以下の曲線に脱線防止ガードを設置することが定められていますが、当社では従来その基準を上回る半径300m以下の曲線に設置しています。また、ポイント(分岐器)や踏切道にも設置しています。

軌道の平面性

曲線部における軌道のねじれを測定し、国が定める平面性の基準値を満たすよう管理しています。

レールの研削

レールの傷などをなくし、安定した列車の走行と騒音・振動を軽減するため、レール削正車と呼ばれる作業車を使用して定期的にレールを研削しています。

鉄道施設の保守点検

線路の保守点検

線路とは、列車の走行に必要なレール・マクラギ・道床・トンネル・橋・踏切などの総称です。線路を常に正常な状態に保つために、レール・マクラギ・道床の交換など、線路の保守点検を毎日行っています。線路上の道床碎石をつき固めたり、交換する保守作業は、列車の乗り心地を良くする他、騒音・振動を抑えるために実施しています。このつき固め作業には、マルチプルタイタンパーと呼ばれる作業車を使用して効率的に行っています。

電線路の保守点検

電線路とは、線路に沿って設置されている電線やこれを支える電柱などの支持物の総称です。電線路には、列車の走行に必要な電気を供給するトロリ線などの電車線と、駅の照明・エレベーターなどの設備や信号機・踏切の遮断機などの保

安設備に必要な電気を供給する高圧配電線があります。これら電線路を通して、各種機器に電気を安定供給するため、定期的に保守点検を行っています。

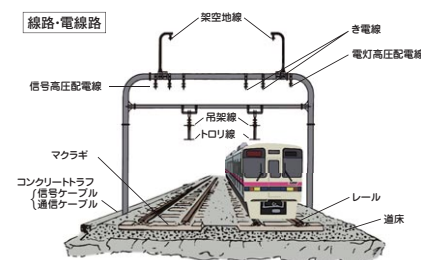

総合高速検測車(DAX)



実際の列車と同じ速度で走行しながら、架線と軌道を同時に検測することができます。従来は、架線と軌道の検測は主に終電後の限られた時間に別々で行っていましたが、総合高速検測車は架線と軌道を同時かつ日中に検測できるため効率化されました。検測で得られたデータを保守計画に反映し、安全性・乗り心地の向上を図ります。

車両の検査・保守

列車を安全に運行するために定期検査を行っています。日常的な検査は検車区(京王線は若葉台・高幡不動、井の頭線は富士見ヶ丘)で実施し、大規模な検査と修理は若葉台工場で実施しています。

●検車区

10日をこえない期間に行う「列車検査」や3カ月をこえない期間に行う「月検査」という定期的な検査と、臨時の検査や小規模な修理を行う他、車両の清掃を行っています。また、若葉台検車区では床下型車輪旋盤装置による車輪の削正を実施し、静かで乗り心地の良い車両を維持しています。

●工場

4年または走行距離が60万kmをこえない期間に行う「重要部検査」と8年をこえない期間に行う「全般検査」の他、更新工事や大規模な修理を行っています。これらの業務を行っている若葉台工場は、公害の発生源とならないよう污水处理など、さまざまな対策が施されています。



若葉台工場

鉄道従事員への教育

当社では、鉄道従事員として、自らの知識・技能の習得に努め、安全・安心・快適な鉄道であるための使命を果たせる人材を育成するため、部署・職位別の教育訓練を行っています。

鉄道教習所

鉄道教習所は、国土交通大臣指定の動力車操縦者の養成所として運転士に必要な知識・技能の教育を行っています。

安全啓発室

当社および他社における過去の事故やインシデントについて、デジタルサイネージを活用し、当時の資料や映像を通して事故の経緯や原因などを学習しています。

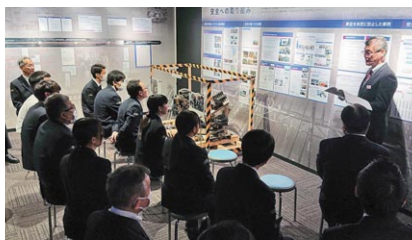

事例を用いた教育

駅業務訓練室

実際の駅で使用している自動券売機や自動改札機などを再現し、業務知識の習得や接客向上訓練を行っています。

ホーム訓練室



実際のホームを再現し、列車非常停止ボタンや転落検知装置などの機器を設置しています。これらの機器を実際に動作させて、異常時における迅速かつ的確な対応ができるよう訓練を行っています。

運転シミュレーター

コンピュータ・グラフィックス映像を活用した運転士訓練機能および車掌訓練機能があります。昼夜、降雨・降雪などさまざまな条件が設定でき、乗務員の教育や異常時対応訓練などを行っています。

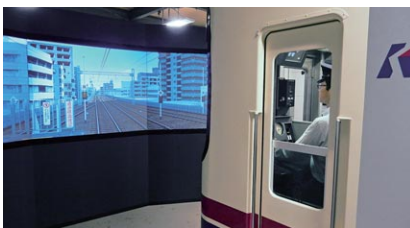

訓練の様子(上：運転士、下：車掌)

運転士の養成

運転士になるためには、駅係員、車掌を経験し、鉄道教習所で学科講習と技能講習をあわせて約8カ月間受講し、試験に合格する必要があります。運転士になった後も3年間のフォロー教育および監督者による定期的な添乗指導などを行い、知識・技能の維持・向上を図っています。

入所から運転免許交付までの流れ



乗務員の資質管理

列車の乗務に際し、監督者は乗務員の当日の業務内容を指示するだけでなく、アルコールチェックも含め、心身状態を確認しています。また、乗務員は1年に2回の健康診断の他、継続的に適性検査を実施しています。

総合事故復旧訓練



あらゆる災害や鉄道事故の発生を想定し、鉄道事業部門をはじめ、開発事業部門なども参加して訓練を実施しています。実際の車両を使った事故復旧訓練や、情報・連絡体制の確認、お客様の避難誘導訓練などを行っています。

日々の教育訓練

各現場職場においても定期的に教育訓練を実施しています。駅係員は転てつ器が故障した場合の対応訓練、乗務員は踏切事故を想定した訓練などを実施しています。また、保線や電気、車両などの技術系職場では、レールの折損や架線の断線、列車の脱線などの復旧訓練を実施しています。



旅客サービスの向上

利便性・快適性の向上

PASMO



2007(平19)年に、電車・バスで利用可能なICカード乗車券[PASMO]を導入しました。2013(平25)年3月からは「PASMO」を含む10種類の交通系ICカードによる全国相互利用サービスが開始されました。

当社では、全ての自動改札機をご利用いただける他、全駅にチャージ(入金)ができる自動券売機またはチャージ機を設置しています。

定期券の全駅発売・インターネット予約

定期券は全駅の「定期券」の表示のある自動券売機の他、一部駅の定期券発売窓口でも発売しています。

新規の通勤や通学の定期券については、「京王ホームページ」内の「定期券らくはや予約」サービスで事前に所定の内容を登録することにより、自動券売機に予約番号などを入力するだけでスムーズにお買い求めいただけます。また、購入の際には「京王パスポートカード」の他、各種クレジットカードをご利用いただけます。

座席指定列車「京王ライナー」

長距離利用のお客様の着席ニーズにお

応えることを目的に、2018(平30)年2月から有料の座席指定列車「京王ライナー」の運行を夜間時間帯に新宿発下り方面で開始しました。2019(平31)年2月からは朝間時間帯に上り方面への運行を開始しました。また、お客様の需要に合わせ、臨時列車を運行しています。座席指定券は専用のWebサイト「京王チケットレスサービス」または、京王ライナー停車駅に設置の券売機でご購入いただけます。



座席指定列車の車内(クロスシート)

行先案内盤

列車の発車時刻や種別・行先・停車駅などを文字でお知らせする行先案内盤を全駅に設置しています。



お客さま案内ディスプレイ

通常時は電車の発車案内や各種情報を表示する他、事故や災害などで列車の運行に遅延などの支障が発生した異常時には、支障区間や振替輸送経路などを、視覚的に分かりやすく表示する「お客さま案内ディスプレイ」を全駅の改札口付近

に設置しています。

また、一部のご案内については、英語表記でも行っているほか、新宿駅など一部駅では、中国語(繁体・簡体)、韓国語表記でも行っています。



お客さま案内ディスプレイ

列車運行情報サービス

事故や災害などで列車の運行におおむね15分以上の遅延などの支障が発生した際、お客さま案内ディスプレイや車内案内表示器、ホームページ、京王アプリなどで運行情報をお知らせしています。また、事前にご登録いただいたお客様へ、最新の列車の遅延情報などをメールやTwitterでお知らせしています。

2016(平28)年には、京王アプリに列車の走行位置がリア



京王アプリ画面イメージ

ルタイムで分かる機能を追加しました。

通信環境の提供

新宿駅～笹塚駅間などのトンネル内においても、携帯電話サービスがご利用いただけます。また、駅構内や車内で公衆無線LANサービスがご利用いただけるよう環境整備を進めています。

無料Wi-Fiサービス「KEIO FREE Wi-Fi」を20駅3施設において日本語、英語、中国語(繁体・簡体)、韓国語で提供している他、2017(平29)年9月に登場した5000系車両で「KEIO TRAIN FREE Wi-Fi」サービスを提供しています。



KEIO FREE Wi-Fi



KEIO TRAIN FREE Wi-Fi

インバウンドの取り組み

●多言語による情報提供

外国人のお客様へのご案内の拡充を図るため、駅の看板や車内案内表示器、ホームページ、SNSなどで4カ国語表記(日・英・中・韓)によるご案内を行っています。また、一部の車両には自動放送装置を導入し、日本語と英語による停車駅や乗り換えなどのご案内を実施しています。

その他、駅・車内にQRコードを掲出し、異常時にホームページへの誘導を行っています。



旅客サービスの向上

●タブレット端末の導入

お客様に分かりやすいご案内をするため、列車の最新の運行状況を確認する機能の他、翻訳・筆談などのアプリを搭載したタブレット端末を全駅に導入および車掌が携帯しています。

●駅・電車内での公衆無線LANサービス

2019(平31)年から京王線・井の頭線全駅および列車内で、株式会社ワイヤ・アンド・ワイヤレスが提供する訪日外国人のお客様向けの無料Wi-Fi接続支援アプリ「TRAVEL JAPAN Wi-Fi」での接続に対応しています。

駅係員呼出インターホン

ホーム上で緊急事態が発生した場合やご案内が必要な場合などに、駅係員と通話できるインターホンを全駅に設置しています。



AED

心室細動(心臓のけいれん)が発生した際に、電気ショックにより細動を止めることができるAED(自動体外式除細動器)を全駅に設置しています。

ホーム待合室

電車が到着するまでの間、快適にお待ちいただけるよう、冷暖房付きの待合室を

地下駅などを除く各駅に設置しています。



お客様用トイレの環境改善

空気の浄化効果のあるプラズマクラスター*イオン発生装置を全駅のトイレに設置しています。抗菌フィルターによるゴミ・ホコリなどの除去や、臭気改善の効果も期待できます。また、全駅に石鹸を設置し、洋式トイレを導入しています。
*プラズマクラスターはシャープ株式会社の登録商標です

ユニバーサルデザイン

●ベンチ

お子様から高齢のお客様までどなたにも快適にご利用いただけるよう、座面の高さや形状が異なる3タイプの「ユニバーサルベンチ」を導入しています。ベンチの支柱には、立ち上がる際などにお使いいただける手すりを設けています。

●車両

新造車両の導入や既存車両のリニューアルでは、ユニバーサルデザインの考え方を採り入れ、つり革や荷棚の高さを低くし、手すりやつり革は握りやすい形状に



リニューアルした1000系車両

しています。さらに座席端部に仕切り板を設置するなど、全てのお客様がご利用しやすい車内環境の整備を進めています。

車両空調

冷房については、車内温度を温度センサーで26℃を目安に調節しています。また、設定温度が2℃高い「弱冷房車」を設けています。暖房については、同様に22℃を目安に調節しています。

サービススタッフ



電車のご利用に不慣れなお客様にも安心してご利用いただけるよう、運賃や所要時間、乗り場や駅周辺の施設などの案内を専門に行う「サービススタッフ」を新宿駅、新線新宿駅、渋谷駅、吉祥寺駅に配置しています。

サービス助士

身体の不自由なお客様や高齢のお客様が安心して鉄道をご利用いただけるよう、駅係員・乗務員などの「サービス助士」の資格取得を推進しています。

障がいをお持ちの方への接遇向上

駅係員や乗務員に対して、障がいをお持ちの方へのご案内方法について、机上教育や実地訓練を実施しています。2016

(平28)年度からは、実際の駅や車両を使用し、視覚障がいをお持ちのお客様へのご案内や接遇スキル向上のため、講習会*を定期的実施しています。

※協力：公益財団法人日本盲導犬協会
神奈川訓練センター



お忘れ物の取り扱い

駅や電車の中での忘れ物を保管するため、「お忘れ物取扱所」を設置しています。また、「お忘れ物管理システム」により、お忘れ物の有無を全駅でご確認いただけます。

お忘れ物取扱所
取扱時間：9:00～19:00 ※年中無休
TEL：03-3325-6644
場所：明大前駅下車徒歩3分

京王お客さまセンター

お客様への総合窓口として、「京王お客さまセンター」を2007(平19)年に設立しました。鉄道に関するご案内や沿線のイベント情報などに関するご質問にお答えする他、お客様から寄せられるご意見・ご要望に、きめ細やかに対応しています。

京王お客さまセンター
受付時間：9:00～18:00
※年中無休(12/30～1/3を除く)
TEL：042-357-6161

旅客サービスの向上

各駅のバリアフリー設備等一覧

アイコン凡例①

- エレベーター 66駅
- エスカレーター 47駅
- スロープ 11駅
- 車イス対応トイレ 68駅
- オストメイト対応トイレ 68駅
- ベビーシート 68駅

●: 駅出入口から各ホームまでの経路において、移動等円滑化基準に適合した施設により段差が解消されている駅
 *点字案内(券売機・運賃表・階段手すり)、誘導・警告ブロック、階段明度差、筆談器は全ての駅に設置しています

駅名	昇降設備等	トイレ	その他
● 新宿			
● 初台			
● 幡ヶ谷			
● 笹塚			
● 代田橋			
● 明大前*			
● 下高井戸			
● 桜上水			
● 上北沢			
● 八幡山			
● 荻花公園			
● 千歳烏山			
● 仙川			
● つつじヶ丘			
● 柴崎			
● 国領			
● 布田			
● 調布			
● 西調布			
● 飛田給			
● 武蔵野台			
● 多磨霊園			
● 東府中			
● 府中競馬正門前			
● 府中			
● 分倍河原			
● 中河原			
● 聖蹟桜ヶ丘			
● 百草園			
● 高幡不動			
● 多摩動物公園			
● 南平			
● 平山城址公園			
● 長沼			
● 北野			
● 京王八王子			

アイコン凡例②

- 触知案内図 69駅
- 行先案内盤 69駅
- 幅広自動改札機 68駅
- 待合室 58駅
下:下りホーム
- AED 69駅

※明大前駅は京王線・井の頭線あわせて1駅とする

駅名	昇降設備等	トイレ	その他
● 京王多摩川			
● 京王稲田堤			
● 京王よみうりランド			
● 稲城			
● 若葉台			
● 京王永山			
● 京王多摩センター			
● 京王堀之内			
● 南大沢			
● 多摩境			
● 橋本			

駅名	昇降設備等	トイレ	その他
● 京王片倉			
● 山田			
● めじろ台			
● 狭間			
● 高尾			
● 高尾山口			

駅名	昇降設備等	トイレ	その他
● 渋谷			
● 神泉			
● 駒場東大前			
● 池ノ上			
● 下北沢			
● 新代田			
● 東松原			
● 明大前*			
● 永福町			
● 西永福			
● 浜田山			
● 高井戸			
● 富士見ヶ丘			
● 久我山			
● 三鷹台			
● 井の頭公園			
● 吉祥寺			

旅客サービスの向上

バリアフリー化

全てのお客様にご利用いただきやすいよう、バリアフリー設備を整備しています。



エレベーター・エスカレーター・スロープ

全駅の出入口から各ホームまで段差がなく移動できるよう、エレベーターやスロープを設置している他、エスカレーターを設置しています。エレベーターは66駅に、エスカレーターは47駅に設置しています。

幅広自動改札機

車いすをご利用のお客様や大きな荷物をお持ちのお客様などにご利用いただけるよう、通路幅を広くした自動改札機を68駅に設置しています。

す。エレベーターなど主要な設備の整備については、国や地方自治体の助成制度を活用しているものもあります。

触知案内図・点字による案内

凹凸・点字・ピクトグラム(案内用図記号)を用いた触知案内図を全駅に設置しています。

また、自動券売機には点字および音声案内機能を備えている他、点字運賃表を全駅に、点字手すりを全ての階段に設置しています。

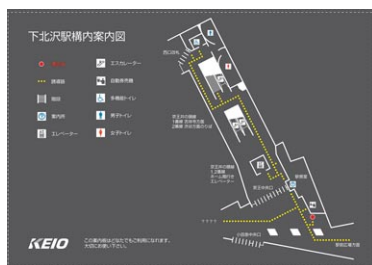

触知案内図

多機能トイレ



車いすをご利用のお客様や小さなお子様連れのお客様にも安心してご利用いただける多機能トイレを68駅に設置しています。入口付近に触知案内図を設置している他、オストメイト対応の水洗器具も整備しています。

筆談器

耳の不自由なお客様にスムーズなご案内ができるよう、全駅に筆談器を備えています。

音声音響案内

目の不自由なお客様に駅施設の配置などを音声または音響でお知らせする設備を全駅に設置しています。ホームの階段は鳥の鳴き声、改札口などはチャイムでお知らせしています。



音声声響案内

自動券売機の蹴込み

車いすをご利用のお客様に配慮し、つま先部分の蹴込みを設けた自動券売機を設置しています。

誘導・警告ブロック

目の不自由なお客様を誘導・注意喚起するブロックを全駅に設置しています。

階段の明度差



階段の段差を視覚的に認識しやすいよう、全駅の階段踏面の端部に明度差を付けています。

車両とホームの段差縮小

電車の乗り降りをしやすくするために、一部の駅ではホームのかさ上げを行い、車両とホームの段差を縮小しています。また、車両とホームの間に渡す車いす用スロープ板を全駅に備えています。

電光表示・放送による列車接近案内

列車が駅に接近していることをホームの行先案内盤および放送でお知らせしています。

旅客サービスの向上

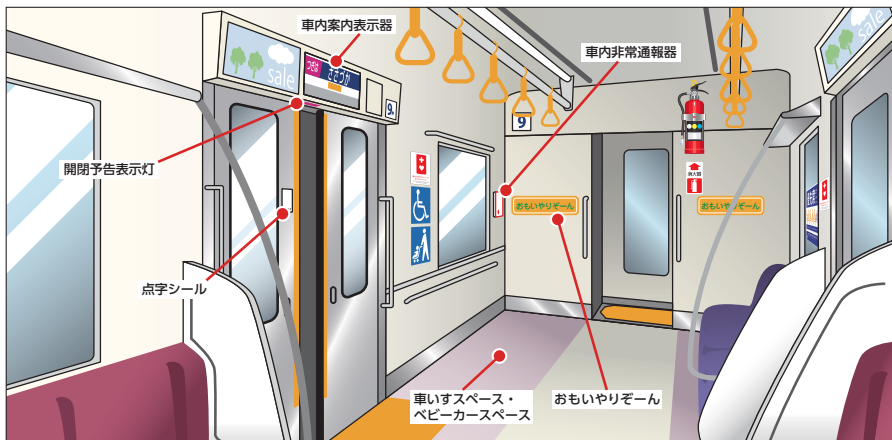

車いすスペース・ベビーカースペース

車いすスペース・ベビーカースペースを全編成に設置しています。また、既存車両のリニューアルにあわせ、順次増設を進めています。

車内案内表示器・ドアチャイム

次の停車駅などを文字でお知らせする車内案内表示器(LEDまたは液晶画面)と、ドアの開閉を音でお知らせするドアチャイムを全車両に設置しています。



液晶画面を用いた車内案内表示器



LED式の車内案内表示器

開閉予告表示灯

車両のドアが開閉することを光の点滅でお知らせする開閉予告表示灯を、京王線・井の頭線の一部車両の各ドア上部に設置しています。

車内非常通報器

電車内で緊急事態が発生した際に、ボタンを押すことで乗務員に通報できる車内非常通報器を全車両に設置しています。また、一部の車両では乗務員と通話できる機能も備えています。



車内非常通報器

車内点字シール・ドア付近明度差

目の不自由なお客様が、ご乗車になっている車両の号車・ドア位置が分かるよう、車両のドアに点字シールを貼付しています。

また、車両ドアの位置を視覚的に認識しやすいように、明度差をつけています。



車内点字シールと明度差

マナー向上への取り組み

車内放送やポスター・ステッカーの掲出などにより、お客様へマナー向上へのご協力を呼び掛けています。

終日全面禁煙の実施

健康増進法の施行に伴い、受動喫煙を防止するための措置として、2003(平15)年から全駅で終日全面禁煙を実施しています。

女性専用車

2000(平12)年に実施した試験導入の結果を踏まえて、2001(平13)年から平

日23時以降に新宿駅を出発する急行系列車の最後部1両を女性専用車として運転を開始し、2005(平17)年から平日朝間・夕間の通勤時間帯にも拡大しました。

なお、女性専用車には女性のお客様の他、小学生以下のお客様、身体の不自由なお客様とその介助者の方もご乗車いただけます。



女性専用車案内ステッカー

おもいやりぞーン



優先席案内ステッカー



ヘルプマーク案内ステッカー

車内の優先席を明確化するために、優先席付近のつり革や座席の色を変えた「おもいやりぞーン」を設置しています。「おもいやりぞーン」付近では、混雑時には携帯電話の電源をお切りいただくようご案内するなど、人に優しい車内環境の整備に努めています。

業務の効率化・環境への取り組み

業務の効率化

生産性の推移

安全性やサービスの向上と同様、生産性の向上を図るために各種施策を推進していますが、特に大きなウエイトを占める人件費については、駅業務の機械化をはじめとする諸設備の近代化、業務の省力化などのあらゆる努力で従業員数の抑制に努めてきました。

この結果、従業員一人当たりの生産性は1960(昭35)年度を100とすると2019(令和)年度は662となりました。

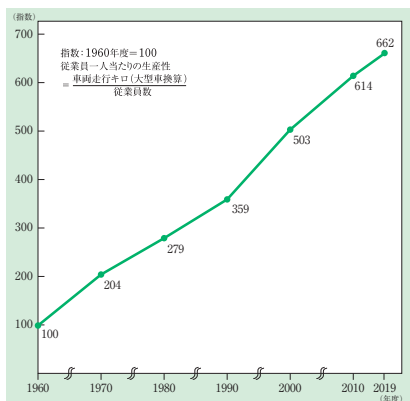

ワンマン運転の実施

競馬場線では、1999(平11)年から平日にワンマン運転を行っている他、動物園線でも2000(平12)年からワンマン運転を開始するなど、業務の効率化を図っています。ワンマン化に際しては、ホーム上に後方監視用のミラーなどを設置している他、動物園線では、出発監視用のセンサーを設置し、安全性の確保に努めています。

低炭素社会を目指して

電車が走行する際に必要な電力を効率よく利用するために、「回生ブレーキ」や「VVVFインバータ制御装置」を装備した車両の導入を完了しており、これらの取り組みにより未装備車両と比べ、消費電力を約45%削減しています。また、「回生ブレーキ」のさらなる有効活用を目指し、さまざまな省エネルギー効果のある設備を導入しています。

VVVFインバータ制御装置

VVVFインバータ制御装置とは、電車の加速力や速度などに応じて電圧や周波数を変化させながらモーターを効率良く動かす装置です。当社では1992(平4)年に初のVVVF車両として京王線8000系車両を導入して以降、順次、井の頭線1000系や京王線9000系車両の導入を進めてきました。また、既存の京王線7000系車両についてもVVVFインバータ制御車両への改造を進め、2012(平24)年に京王線・井の頭線全営業車両のVVVFインバータ制御化を完了しました。

2015(平27)年から、さらに消費電力削減効果に優れたVVVFインバータ制御装置への更新を進めています。

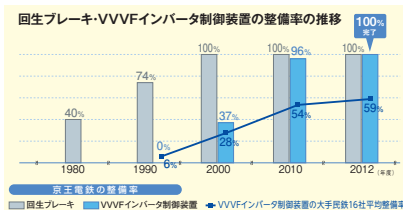

環境への取り組み

回生ブレーキ

回生ブレーキとは、電車がブレーキをかけた際にモーターを発電機として作動させ、発生した電力を架線に戻すことで他の電車が使えるようにする装置です。当社では1999(平11)年に京王線・井の頭線全車両への装備を完了しました。

回生電力貯蔵装置

電車がブレーキをかけた際に発生する回生電力を蓄電し、電車が走行する際の電力として供給する装置です。2015(平27)年、堀之内変電所に導入しました。

駅舎補助電源装置

電車がブレーキをかけた際に発生する回生電力を駅設備で使用される電力に変換して、駅の照明や空調・エスカレーターなどに供給する装置です。東府中駅・高幡不動駅・北野駅・若葉台車両基地に導入しています。

上下線一括き電化(整備路線：井の頭線)

上り線と下り線のき電線(電車に電気を供給する線)を接続することで、回生ブレーキで発生した電気を他の電車に最短ルートで送り、電気を送る際の損失低減を図ることができる設備です。当社では、井の頭線で2012(平24)年に整備しました。

車上蓄電池システム

電車がブレーキをかけた際に発生する回生電力を車上の蓄電池に蓄え、電車が走行する際の電力として供給します。2017(平29)年に5000系車両に導入しました。

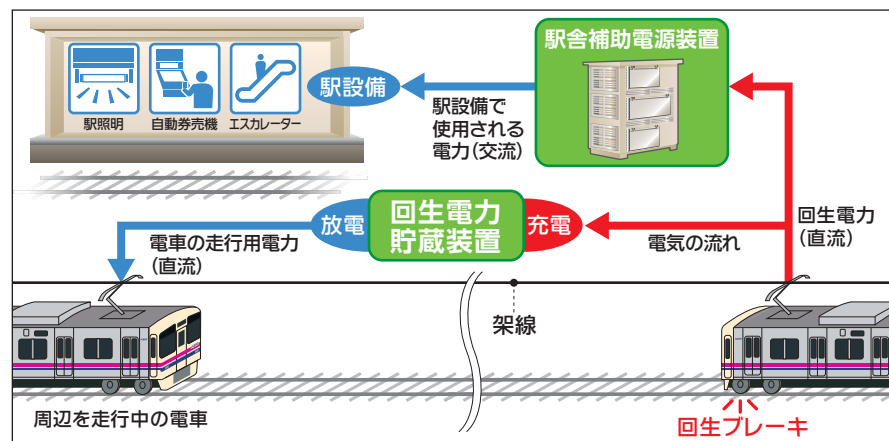

環境への取り組み

太陽光発電システム

2001(平13)年に、明大前駅、若葉台駅などで、2010(平22)年には芦花公園駅で太陽光発電システムを導入し、駅の照明や自動券売機などの業務用電力の一部として活用しています。

また、永福町駅では、2010(平22)年に通路の屋根に自然光を採り込むことができる透過式の太陽光パネルを設置し、駅ビルの電力として利用している他、2013(平25)年には、高幡不動乗務区・施設管理所、京王レーランドに太陽光発電システムを導入し、施設内の電力として利用しています。



透過式の太陽光パネル

駅などのLED照明

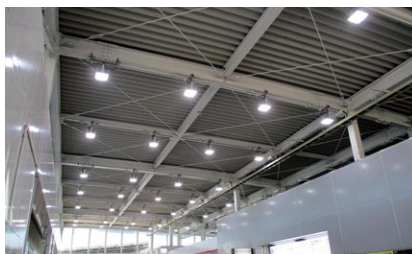

駅構内のLED照明

駅舎・ホームや車両基地に、従来の照明設備に比べて大幅に消費電力を削減できるLED照明の導入を進めています。

また、柴崎駅～西調布駅間と調布駅～京王多摩川駅間の地下化にあわせて、トンネル内の照明設備にもLEDを用いています。

車両のLED照明



車両の客室内照明を蛍光灯からLEDへ置き換えるとともに、車両前照灯のLED化を完了しています。これにより、明るさは変わらずに消費電力が従来に比べ約2分の1になる他、長寿命のため交換サイクルが長くなることから廃棄物の削減にもつながります。

自然採光

ホームやコンコースの屋根に自然採光の工夫を行うことで、照明の消灯に努めています。



自然採光の屋根

省電力型案内看板

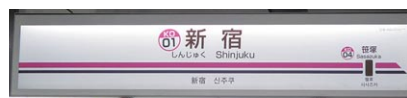

高効率で消費電力を大幅に抑えた蛍光灯やLEDと導光板を用いた内照式の駅名看板や出口表示案内看板を順次導入しています。

駅設備の電源・運転自動制御

照度センサーやタイマーによる照明の自動制御の他、お客様が近づくと人感センサーにより電源が入る自動券売機、自動運転するエスカレーターなどの設置を進めています。

環境に配慮した鉄道現業事務所



2013(平25)年に、高幡不動駅の敷地内に、太陽光発電システムなど13種類の環境に配慮した設備を組み合わせて活用した、鉄道現業の事務所(高幡不動乗務区・施設管理所)を開設しました。従来の施設と比べて、約30%の省電力と節水を実現しています。

環境配慮型の変圧器

脱化石資源・低炭素社会に配慮し、CO₂排出量を従来に比べ約65%削減できる変圧器(電車の運行に必要な電気を供給する装置)を上北沢変電所に2基、駒場東大前変電所に1基導入しています。



変圧器

環境への取り組み

循環型社会を目指して

車両・部品洗浄水の節水

若葉台工場では、車両や部品の洗浄などに用いる水の使用量を削減するため、「処理水再利用装置」を導入しています。この装置で、使用済みの水の汚れを取り除く他、工場内の湧水を活用し、洗浄などに再利用しています。現在、洗浄に用いる水の半分以上はこの装置により処理されたものです。

また、若葉台車両基地と高幡不動車両基地内に、洗浄に使用する水を約50%削減できる車両洗浄装置を導入しています。



節水型車両洗浄装置

リサイクル

●きっぷ

1999(平11)年から、各駅で回収された使用済みきっぷをリサイクルし、全駅のトイレトーパーとして使用しています。



●ペットボトル

2002(平14)年から、駅売店などで回収された飲料用ペットボトルをリサイクルし、駅の案内板として使用しています。



間伐材を使用したベンチ



2016(平28)年から、一部の駅に木の温かみを感じられる木製ベンチを設置しています。素材には、立木を間引く際に発生する間伐材を使用しています。

節水トイレ

駅のトイレには、従来に比べ約50%の節水効果のあるシステムを便器に順次導入しています。

雨水利用システム

永福町駅では、旧地下道を雨水貯留槽として再利用し、建物に降った雨水を集めて、駅トイレの洗浄水の一部に利用しています。

自然共生社会を目指して

線路脇の緑化



1991(平3)年から、線路脇の雑草には除草剤を使わず、人の手による草刈りを行っています。また、降雨による法面の崩壊を防ぐとともに、お客様に沿線風景を楽しんでいただくことを目的として、井の頭線を中心に線路脇ヘアジサイ・ツツジ・サザンカなどを植栽し、緑化を行っています。この取り組みは、「杉並「まち」デザイン賞」を受賞しました。

環境保全

●省資源・省エネルギー化

2000(平12)年には、当社のリサイクル活動への取り組みが評価され、「平成12年度リサイクル推進功労者等表彰」(リサイクル推進協議会実施)において、運輸大臣賞を受賞しました。

2015(平27)年には、車両の省エネルギー化や再生電力の有効活用など、環境保全に関する活動に積極的に取り組んだ点が評価され、国土交通大臣表彰「平成27年交通関係環境保全優良事業者等大臣表彰」を受賞しました。

周辺環境への配慮

騒音・振動対策

車輪の振動を自動的に検出するセンサーを京王線・井の頭線に各1カ所設置し、騒音・振動を早期に発見・改善しています。また、レールを溶接して継目箇所を少なくしている他、鉄橋に防音材などを使用することで、騒音・振動の低減に努めています。

雨天時などのブレーキ中に車輪がロックしてレール上を滑ると平らな部分(フラット)ができ、騒音・振動のもとになります。

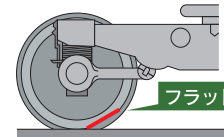

フラットによって生じる車輪の振動を自動的にセンサーで検知し、すぐに車両基地へデータが転送されます。



車両基地で車輪の削正や交換を行いフラットをなくし、騒音・振動・乗り心地を改善します。



車輪の削正

車両の概要

京王線

5000系

2017(平29)年9月に登場した、京王線の最新車両です。当社初のクロスシートとロングシートの両方に転換できる座席を搭載し、通常列車だけでなく座席指定列車「京王ライナー」としても運行しています。車内は、既存車両に比べ座席幅を広くした他、無料Wi-Fiや空気清浄機の設置、車いす・ベビーカースペースの全車両への設置など、サービスの向上を図っています。また、消費電力削減のため、より省エネ性能の高いVVVFインバータ制御装置やLED照明を採用している他、回生電力を有効活用できる車上蓄電池システムを導入し、一層の省エネルギー化を図っています。



在籍車両数 60両

9000系

2001(平13)年に登場した車両です。VVVFインバータ制御装置や、8000系よりさらに軽量化されたステンレス車体の採用により、一層の省エネルギー化を図っています。車内は、ドア上部に次の停車駅などを文字でお知らせする車内案内表示器やドアチャイム、車いすスパー

スを設置するなどバリアフリーに対応した車両となっています。また一部の車両では車内案内表示器に液晶画面を採用するなど、さらなるサービスの向上を図っています。なお、一部の車両は都営新宿線にも乗り入れています。



在籍車両数 264両

8000系

1992(平4)年に登場した、当社で初めてVVVFインバータ制御装置を採用した車両です。軽量ステンレス車体構造や機器のコンパクト化による軽量化など、従来車両と比較して大幅な消費電力の削減を実現した他、車内案内表示器やドアチャイム、車いすスペースの設置などバリアフリーに対応した車両となっています。また、現在は車いすスペースの増設や、より省エネ性能の高いVVVFインバータ制御装置の導入など車両のり



在籍車両数 244両

ニューアルを進め、さらなるサービスの向上と省エネルギー化を図っています。

7000系

1984(昭59)年に登場した、京王線初のステンレス車両です。当初は界磁チョップ制御車両でしたが、リニューアル工事にあわせてVVVF車両に改造するとともに、車内案内表示器や車いすスペースを新設するなど、全ての車両が省エネルギー化、バリアフリー化に配慮した車両へと生まれ変わりました。



在籍車両数 160両

京王線のラッピング電車



高尾山トレイン



キッズパーク
たまどうトレイン



サンリオ
キャラクター
フルラッピング
トレイン

©'76-'90/'20 SANRIO
APPROVAL No.P1206174

井の頭線

1000系

1996(平8)年に登場した、井の頭線初の大型20m4扉車両で、レインボーカラーを採用しています。井の頭線で初めてVVVFインバータ制御装置を導入し、従来車両と比較して大幅な消費電力の削減を実現しました。車内は、ドア上部に次の停車駅などをお知らせする車内案内表示器やドアチャイム、車いすスペースを設置するなどバリアフリーに対応した車両となっています。また、現在は車いすスペースの増設や、より省エネ性能の高いVVVFインバータ制御装置の導入など車両のリニューアルを進め、さらなるサービスの向上と省エネルギー化を図っています。



在籍車両数 145両

井の頭線車両のレインボーカラー



左から ブルーグリーン、アイボリーホワイト、
サーモンピンク、ライトグリーン、
バイオレット、オレンジベージュ、
ライトブルー

車両の概要

事業用車両・作業車

クヤ900形(総合高速検測車「DAX」)

実際の列車と同じ速度で走行しながら、架線と軌道を同時に検測することができる検測車です。



在籍車両数 1両

デヤ901形・デヤ902形

総合高速検測車「DAX」などを連結して運用する事業用車両です。



在籍車両数 2両

サヤ912形

機材を運搬するための事業用車両です。



在籍車両数 1両

マルチプルタイタンパー

線路の砕石をつき固め、線路のゆがみを直す作業車です。



在籍車両数 2両

モーターカー

砕石やレールを載せる台車を牽引し、運搬する作業車です。



在籍車両数 14両

陸軌両用作業車

架線の検査や作業用として、道路と線路の両方を走行できる作業車です。



在籍車両数 7両

車両入替牽引車(ウニモグ)

動力がない車両の入れ替え時に車両を牽引して移動させるための作業車です。



在籍車両数 1両

開発事業部門

開発事業の概況

開発事業部門は、沿線の活性化を目指し、新規賃貸資産の開発や賃貸資産の管理・営業、ショッピングセンターの管理・運営、社有地の総合管理を行っています。

事業の中心は不動産賃貸業であり、沿線を中心に賃貸資産の開発・取得を進め、賃貸資産の拡充に努めています。

近年では、既存建物の機能・価値を再生するリノベーション事業や、グループ

のホテル事業など、開発事業部門として京王グループ各社の収益機会の拡大に寄与するという面から、沿線外の賃貸資産の開発・取得にも取り組んでいます。

また、一般社団法人移住・住みかえ支援機構(JTI)に協賛社員として参画し、シニア世代と子育て世代の住み替えを進めることで、グループ全体のビジネスチャンスを広げる施策を検討するなど、さらなる事業の強化・拡充を図っています。

■ 物件概要

カテゴリー		名称	物件数
商業施設	ショッピングセンター	京王聖蹟桜ヶ丘SC、京王八王子SC、ぷらりと京王府中、	京王多摩センターSC、京王高幡SC、キラリナ京王吉祥寺、トリエ京王調布
	京王リトナード	若葉台、稲城、八幡山、高井戸、高尾、北野、	永福町、東府中、永山、つつじヶ丘
	フレンテ	仙川、明大前、南大沢、新宿3丁目、笹塚	
	その他	京王百貨店新宿ビル、京王クラウン街笹塚、	京王クラウン街橋本、京王モールアネックス、ユニゾンモール東中野 など
オフィス 複合ビル	当社所有ビル	京王新宿三丁目ビル、京王府中1丁目ビル、	京王調布小島町ビル、京王新宿追分ビル、京王八王子明神町ビル、京王品川ビル など
	持分所有ビル	東京オペラシティビル、渋谷マークシティ、	新宿文化クイントビル など
住宅	京王アンフィール	高幡、国領	2
	ACOLT	新宿落合、府中緑町、氷川台	3
	Hi-ROOMS	桜上水、哲学堂、方南町、明大前、神泉、	新代田
	フィシオ	東府中、笹塚(2)、橋本(2)、京王八王子、	百草園、国立富士見台、神泉、久我山
	その他	トラスティア北野、シェアプレイス聖蹟桜ヶ丘、	チャームスイート京王聖蹟桜ヶ丘、スマイラス聖蹟桜ヶ丘、KARIO KAMATA など
ホテル	京王プラザホテル	(新宿)、札幌、多摩、八王子	4
	京王プレッソイン	東銀座、神田、新宿、大手町、日本橋茅場町、	五反田、池袋、東京九段下、赤坂、東京駅八重洲、浜松町
	京王プレミアホテル	京都烏丸五条、札幌	2
	その他	高山グリーンホテル、RAKURO京都、TSUGU京都三条、	KAIKA東京

商業施設

地域ごとの立地特性にあった商業施設の開発および運営を行い、沿線のお客様の利便性向上に取り組んでいます。

主要駅における大型ショッピングセンターの運営に加え、「京王リトナード」「フレンテ」の両ブランドによる駅至近の商業施設を展開しています。

ショッピングセンター(SC)

ファッション、雑貨、飲食などのテナントからなるショッピングセンターを展開。お客様のニーズにあわせながらリニューアルや施設改善を積極的に進めています。

●京王聖蹟桜ヶ丘ショッピングセンター



多摩地区の中央に位置する聖蹟桜ヶ丘駅周辺約36,200㎡の敷地に、駅、バスターミナル、商業施設などからなる一体的な総合開発を行い、1986(昭61)年に「京王聖蹟桜ヶ丘ショッピングセンター」A・B館、1988(昭63)年にはC館がオープンしました。2009(平21)年にはアネックスとなる「せいせき さくらゲート」がオープンしました。

●キラリナ京王吉祥寺

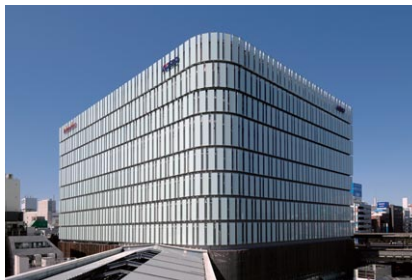

2014(平26)年、井の頭線吉祥寺駅に直結した「キラリナ京王吉祥寺」がオープンしました。「Our Favorite Space ~ 私たちのお気に入り~」をコンセプトとした、ファッションからフードまで約70ショップがそろった商業施設です。

●トリエ京王調布



2017(平29)年9月、京王線調布駅に「トリエ京王調布」がオープン。「調布らしい“ちょっとステキ”な生活」をコンセプトにA・B・Cの3館から構成され、高感度スーパー、大型家電量販店、シネマコンプレックスや多彩な専門店が、調布の街に新たなにぎわいを創出しています。

オフィス・複合ビル

沿線主要駅を中心にオフィスビルを開発・賃貸しています。

京王品川ビル



2004(平16)年竣工。地下1階・地上19階、延床面積39,961㎡。3階から19階をオフィスとして賃貸し、低層階には店舗が入居しています。

京王八王子明神町ビル



2002(平14)年竣工。地下2階・地上10階、延床面積17,641㎡。1階から10階をオフィスとして賃貸しています。

京王リトナード



京王リトナードつつじヶ丘

利用者や地域住民の方々の生活に密着した店舗を取りそろえたデイリー型商業施設。スーパーマーケット・書店など毎日の生活にあると便利な“ちょっといい”を提供しています。

フレンテ

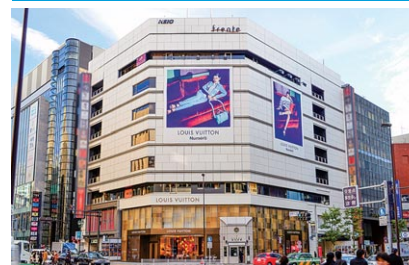

京王フレンテ新宿3丁目

ファッション雑貨やカフェといったテナントを取りそろえ、「20~30代の女性の感性に応える商業施設」をコンセプトに展開しています。ご来店のお客様が毎日の生活の中で、ちょっとした喜びや驚きを見つけられる商業施設を目指しています。

オフィス・複合ビル・住宅

渋谷マークシティ



2000(平12)年竣工。JR渋谷駅寄りのビル「イースト」(ホテル棟)と道玄坂上寄りのビル「ウエスト」(オフィス棟)からなる複合施設で、合計延床面積約140,000㎡。「イースト」は、渋谷エクセルホテル東急、店舗(物販・飲食)などからなる地下2階・地上25階、「ウエスト」は、オフィス、店舗(物販・飲食)、駐車場などからなる地下1階・地上23階。ビル管理・運営は、当社が一部出資している株式会社渋谷マークシティが行っています。

住宅

お客様に満足していただき、より豊かで快適な生活環境づくりの実現に向けた取り組みを続けています。

京王アンフィール

ファミリー向けに開発した子育て支援賃貸マンション。

安心・安全・便利に暮らせる機能やデザインが充実しています。2008(平20)年には認証保育所併設の「京王アンフィール高幡」、2016(平28)年にはシ

リーズ2物件目となる認可保育所併設の「京王アンフィール国領」が竣工しました。



京王アンフィール国領

ACOLT(アコルト)

2009(平21)年に竣工した「ACOLT新宿落合」を第1号物件とする賃貸マンションシリーズ。

「ACOLT(アコルト)」とは和音・調和を表す造語で、多彩なプランバリエーションを提供することで、さまざまな家族層・世代のニーズに応えていくことを目的としています。2010(平22)年には「ACOLT府中緑町」、2014(平26)年には「ACOLT氷川台」が竣工しました。



ACOLT氷川台

住宅

Hi-ROOMS(ハイルームス)

「京王の空間志向賃貸住宅」として開発を進めているデザイナーズマンション。

多様化するライフスタイルに対応するため、従来の画一的な賃貸共同住宅ではなく、住む人の個性を最大限生かせる空間を提供していくことを目的としています。2013(平25)年には、シリーズ6物件目となる「Hi-ROOMS新代田」が竣工しました。



Hi-ROOMS新代田

フィシオ

単身者向けとして展開している賃貸住宅シリーズ。

2009(平21)年に、フィシオシリーズとしては初めて京王建設の規格型賃貸マンションシリーズ「リプラ」を採用した「フィシオ橋本第2」が、2020(令2)年3月にはシリーズ10物件目となる「フィシオ久我山」が竣工しました。



フィシオ久我山

KARIO(カリオ)

新しい宿泊・滞在スタイルを提案する中長期滞在者向けの宿泊施設。2017(平29)年に第1号店として「KARIO KAMATA」を、2019(平31)年に2号店「KARIO SASAZUKA TERRACE」をオープンしました。インバウンド需要や多様化する宿泊・滞在ニーズに応え、自宅に居るような感覚で「暮らすように泊まる」ことができる設備を備えています。



KARIO SASAZUKA TERRACE

京王グループ

京王グループは、運輸業、流通業、不動産業、レジャー・サービス業など大きく5つの事業グループ57社から構成されています。グループをひとつの企業と見なした連結決算での売上高は4,336億円、従業員数は全体で約2万人になります。

- 京王電鉄(鉄道)※1
- 京王電鉄バスグループ
 - 京王電鉄バス
 - 京王バス東
 - 京王バス中央
 - 京王バス南
 - 京王バス小金井
- 西東京バス

- 京王自動車グループ
 - 京王自動車
 - 京王自動車城西
 - 京王自動車城南
 - 京王自動車調布
 - 京王自動車多摩北
 - 京王自動車多摩南

- 京王自動車多摩西
- 京王自動車バスサービス

- 京王運輸
 - 高尾登山電鉄※2
 - 御岳登山鉄道※2

- 京王設備サービス
 - 京王重機整備(車両整備)※1
 - 東京特殊車体
 - 京王建設
 - 京王ITソリューションズ
 - 京王アカウントティング
 - 京王ビジネスサポート
 - 京王ユース・プラザ
 - 京王シンシアスタッフ
 - 京王子育てサポート
 - 京王ウェルシステージ
 - 京王フェアウェルサポート
 - 新東京エリート※2
 - 感性AI※2

- 京王電鉄※1 (ショッピングセンター)
- 京王百貨店
- 京王ストア
- 京王書籍販売
- 京王パスポートクラブ
- 京王アートマン
- 京王食品
- 京王グリーンサービス
- セレクトチャーア※2
- 京王友の会※2
- エリート※2

- 京王電鉄(開発)※1
- 京王不動産
- 京王地下駐車場
- リビタ
- 京王重機整備(賃貸)※1

- 京王プラザホテル
- 京王プラザホテル札幌
- 京王プレッソイン
- 京王プレミアホテル京都
- 京王プレミアホテル札幌
- 高山グリーンホテル
- 京王観光

- 京王エージェンシー
- 京王レクリエーション
- レストラン京王
- 京王コスチューム※2
- フレッシュティー ジャパン
- Freshtea Japan※2



※1 事業セグメント分類上、京王電鉄・京王重機整備が重複して含まれています

※2 持分法適用会社です

運輸業

安心・安全な交通サービスの確立を目指して

京王グループでは基幹事業である鉄道事業の他に、バス、タクシー、貨物輸送などさまざまな運輸事業を行っています。安心・安全でお客様から信頼される交通サービスの提供に努め、運輸事業を通じて地域社会の発展に貢献します。

京王電鉄バスグループ



新宿～富士五湖の路線に2階建て車両を導入

京王電鉄バス・京王バス東・京王バス中央・京王バス南・京王バス小金井の5社は、「常にお客様が主役です」「ひとにやさしい京王バス」をモットーに、事業を展開しています。

路線バス事業では、お客様の利用動向や、鉄道のダイヤ改正に合わせた運行ダイヤの見直しを行っている他、京王線・井の頭線全線の自動券売機で金額式IC定期券「モットクパス」を販売するなど、お客様のニーズを反映した取り組みを行っています。

高速バス事業では、新宿・渋谷を起点に山梨・長野を中心として全国各地に高速バスを運行しており、京王沿線の調布・多摩エリアからは羽田空港や成田空港への

空港連絡バスを運行しています。また、高速バス予約サイト「ハイウェイバスドットコム」を運営しており、全国45社の運行事業者様にご利用いただいています。

貸切バス事業では、設備の充実した豊富な車両のラインナップで、幅広いお客様からの受注獲得を目指しています。

URL www.keio-bus.com/

西東京バス株式会社



大阪線カジュアルツインクル号

東京の最西部を走る乗合バス事業者で、高速・貸切・観光を含むバス事業の他、八王子上川壺園の管理事業や賃貸事業を展開しています。乗合バス事業では、地元のプロバスケットボールチーム、沿線自治体の檜原村などと連携したラッピングバスや、毎年話題となる年末の「寝過ぎし救済バス」を運行しています。

高速バス事業では、人気の大阪線で4列シートの低価格便を運行。バス事業以外にも、2018(平30)年度から納骨堂使用者募集業務を開始するなど、各事業で積極的な施策を展開しています。

URL www.nisitokyobus.co.jp/

運輸業

京王自動車グループ



京王タクシー

多摩地区および都内地区でタクシー・ハイヤーやバスでの自動車運送事業と自動車整備業を展開しています。日々、安全を最優先に、サービス面では、ご利用に応じてポイントがたまる個人会員の他、東京23区・武蔵野市・三鷹市では、2020(令2)年に帝都自動車(株)との業務提携開始による配車可能台数の拡大、また、新たに「JapanTaxi」アプリを導入し、キャッシュレス決済も拡充するなど、安全で快適なサービスを提供しています。

京王自動車グループ：京王自動車、京王自動車城西、京王自動車城南、京王自動車調布、京王自動車多摩北、京王自動車多摩南、京王自動車多摩西、京王自動車バスサービス

URL www.keiotaxi.co.jp/

京王運輸株式会社



京王運輸引越センター

首都圏・関東地域を主な営業区域とし、京王百貨店や渋谷マークシティなどの館

内物流業務、企業や自治体の荷物の運送受託といった総合物流業務の他、生前整理、遺品整理、お部屋や事務所のレイアウト変更、引越業務を行っています。「安全・確実・迅速・丁寧・親切」をモットーに、お客様の期待に応えます。

URL <https://keio-unyu.co.jp/>

高尾登山電鉄株式会社



ケーブルカー

高尾山のふもとから中腹の間でケーブルカー・リフトを運行。山上では、夏期はビアガーデン、他のシーズンはBBQなどを楽しめる「展望レストラン」の他、「高尾山さる園・野草園」やお食事・お土産処「高尾山スミカ」を運営しています。

高尾山名物の「天狗焼」は、2019(平31)年3月9日に累計販売個数が500万個を突破しました。

URL www.takaotozan.co.jp/

運輸業・流通業

御岳登山鉄道株式会社



ケーブルカー

秩父多摩甲斐国立公園内の御岳山でケーブルカー・リフトを運行しています。都心から近い観光地として、武蔵御嶽神社への参拝者や健康志向のトレkker、ペット連れの方まで、多くの方が来山します。2019(平31)年6月と10月に御岳山やケーブルカーの魅力を体験できる新しい自社企画イベント「御岳山 天空ツアー」を実施し、募集定員を大幅に超えるご応募を頂くなど、新たなお客様のニーズに合ったイベントを開催しました。

URL www.mitaketozan.co.jp/

お客様の満足を第一に考えたサービスを

流通業では、百貨店、ストア、駅売店、書籍販売など、多種多様な事業を展開しています。時代に適した商品とおお客様の満足を第一に考えたサービスで、京王沿線を中心としたお客様の毎日の暮らしをサポートし、より豊かな生活への提案を行っています。

株式会社京王百貨店



京王百貨店 新宿店

新宿店と聖蹟桜ヶ丘店およびサテライト店(新三郷、八王子、昭島、吉祥寺、調布)、ECサイトを展開し、時代に即した商品・サービスの提案に努めています。

新宿店では、ターミナル駅直結の立地を生かし、「美」「健康」「食」などをテーマに、幅広いお客様に向けた商品提案をしています。

聖蹟桜ヶ丘店では、地域密着型店舗として、地元のニーズに合った店づくりを行っています。

新たな事業開拓にも力を入れ、サテライト店運営の他、ミセスの婦人服販売の実績を生かしたSPA*事業「ミ・デュー」などをエリートとともに拡大しています。また、ポストコロナ時代を見据え、自社ネット通販の強化を図っています。

2020(令2)年は、新型コロナウイルス感染拡大防止対策をはじめとした、お客様に安心して買い物いただける環境づくりを各店で実施。また、環境保全にも前向きに取り組み、7月から紙製なども含めた買物袋の全面有料化を行いました。

*企画・製造から販売までを一貫して行う小売業態

URL www.keionet.com/

株式会社京王ストア



京王ストアエクスプレス 府中店

「京王ストア」をはじめとし、質の高い商品をご提供する「キッチンコート」や生鮮惣菜コンビニ「京王ストアエクスプレス」など、お客様のニーズに合わせた業態を展開。暮らしに密着したスーパーマーケットチェーンとして食料品から日用品まで取りそろえ、京王沿線を中心に都心から首都圏西南部で営業しています。

また、駅売店「A LoT」や駅構内のミニコンビニ「K-SHOP」、フランチャイズ店舗「薬マツモトキヨシ」、スイーツの人気店が月替わりで登場する「Sweets Mode」も展開しています。

URL www.keiostore.co.jp/

京王書籍販売株式会社



啓文堂書店 府中本店

京王線・井の頭線・JR中央線・小田急線沿線に「啓文堂書店」を展開。雑誌・書

籍・文具を幅広く扱い、地域に密着した品揃えとタイムリーな情報発信で、お客様に喜ばれる書店を目指しています。今後も、地域社会への文化的貢献に努めていきます。

URL www.keibundo.co.jp/

株式会社京王パスポートクラブ



京王パスポートVISAカード 京王パスポートPASMOカードVISA



京王パスポートVISA ゴールドカード

京王パスポートカードの発行・管理および沿線を中心とした750店舗以上で利用できる「京王グループ共通ポイントサービス」を提供。また、顧客分析による各種戦略提案の他、PASMO電子マネー加盟店開拓も行っています。

URL www.keio-passport.co.jp/

株式会社京王アートマン



atman atman コスメ 明大前店

生活雑貨全般を販売する複合専門店と

して京王沿線を中心に11店舗を展開。文具やバッグ、美粧品や家庭用品を中心に、質の高い商品とサービスを提案する「京王アートマン」と、シーズンアイテムや話題の商品を提案する「atman atman」、コスメ専門店「atman atman コスメ」など、お客様のニーズに合わせた業態を展開しています。

URL www.keio-atman.co.jp/

京王食品株式会社



ベーカリー&カフェ ルパ 府中店

駅前を中心に「ベーカリー&カフェ ルパ」を21店舗展開しています。全店舗に共通することは「焼きたて」「作りたて」にこだわった商品のご提供。素材を厳選したおいしいパンやサンドイッチの他、毎月新商品を発売しています。

URL www.keio-sh.jp/

京王グリーンサービス株式会社



フラワーショップ京王 調布店

京王沿線を中心に「フラワーショップ京王」「フラワーマルシェ」「フローレット」を合わせて18店舗展開。「A heartfelt Life from one flower & one smile.」の理念のもと、「花のある生活の楽しさ」をご提案します。ご要望に合わせたさまざまな商品展開の他、グリーンレンタルなど法人向けのサービスも行っています。

URL www.keiogs.co.jp/

セレクトチャー株式会社



アンジェ web shop 本店トップページ

「アンジェ web shop」を運営するEC* 専業会社です。キッチン雑貨やインテリアから、ファッション、ベビー・キッズ用品まで、幅広く取りそろえています。

*電子商取引

URL www.selecture.co.jp/
www.angers-web.com/

流通業・不動産業

株式会社京王友の会



京王百貨店新宿店4階 友の会受付カウンター
カルチャー教室の企画・運営ならびに、チケットなどの優待販売を行っています。また、会員のニーズに沿った暮らし、健康、食、旅などに関するサービスやセミナーを「暮らしのパートナー」として紹介・提供しています。

URL www.keionet.com/circle/

株式会社エリート



ミ・デュー 新宿京王店

「ミ・デュー」「カピス」といった、婦人服ブランドの企画開発や卸売りの他、服飾雑貨専門店「リモーネ」を展開。また、京王百貨店の新業態小型店「リモーネプラス」の店舗運営を担っています。

URL www.limone.jp/

社会の信頼に応えるをテーマとして

不動産業では、土地・建物の売買やリノベーション、駐車場の運営などを通じてお客様のさまざまなニーズに応え、質の高い商品とサービスを提供しています。お客様に満足していただき、より豊かで快適な生活環境づくりの実現に向けた取り組みを続けています。

京王不動産株式会社



京王不動産 桜ヶ丘営業所

京王沿線に11の営業所を展開。沿線エリアの土地・建物の売買および賃貸の仲介や高齢者施設の紹介サービス、店舗・オフィスビル・マンション・駐車場・レンタル収納スペースなどの管理・運営の他、相続や不動産資産の有効活用に関するご提案、投資用マンションや戸建分譲用地の販売などのコンサルティングサービスを行っています。

URL www.keiofudosan.co.jp/

不動産業・レジャー・サービス業

京王地下駐車場株式会社



新宿駅南口公共駐車場(京王地下駐車場)

「新宿駅南口公共駐車場」など駐車場の運営・管理、新宿駅地下街「京王モール」「京王モールアネックス」の店舗賃貸・管理を行う他、宝くじの販売事業を行っています。また、京王沿線各駅ではコインロッカーを運営し、IC対応型コインロッカーを利用した宅配荷物や商品の受け取りサービスを展開しています。

URL www.keiochika.co.jp/

株式会社リビタ

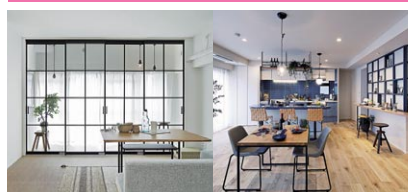

リノベーション済マンション

中古住宅・賃貸マンション・寮・社宅など既存建物を再生して販売するリノベーション事業や、リノベーションを中心とした建物有効活用提案を不動産所有者へ行うコンサルティング業、賃貸マンションの賃貸経営管理・コンサルティング・サブリース(借り上げ)・運営業を展開。また、金沢、東京、函館、京都、広島でシェア型複合ホテルを運営しています。

URL www.rebita.co.jp/

心の豊かさ、うるおいある生活ステージの創造

お客様に心の豊かさとうるおいある生活ステージを提供するために、ホテル業、旅行業、広告代理業などのレジャー・サービス業各社が、お客様とのコミュニケーションを大切にしながら、上質で安心できる商品・サービスを展開しています。

株式会社京王プラザホテル



京王プラザホテル(新宿)

新宿駅西口から徒歩5分の立地に、地上47階の本館と34階の南館を有し、1,455室の客室、17のレストラン、バー・

ラウンジ、38の宴会場など、国内でも有数の規模を誇る施設を備えた超高層の国際都市型ホテル「京王プラザホテル(新宿)」の他、西東京地区における地域密着型のコミュニティーホテルとして、248室の客室、5つのレストラン・ラウンジ、10の宴会場を備えた「京王プラザホテル多摩」、200室の客室、7つのレストラン・バーラウンジ、13の宴会場を備えた「京王プラザホテル八王子」を展開しています。

URL www.keioplaza.co.jp/

レジャー・サービス業

株式会社京王プラザホテル札幌



京王プラザホテル札幌

JR札幌駅から徒歩5分、植物園などの緑豊かな環境に囲まれた札幌市内屈指のロケーションを誇り、多彩な493室の客室、個性豊かな7つのレストラン・バー、19の宴会場、プール&フィットネスを備えた本格的都市型ホテル「京王プラザホテル札幌」を運営しています。

URL www.keioplaza-sapporo.co.jp/

株式会社京王プレッソイン



京王プレッソイン浜松町

東京都心部で11店舗をチェーン展開する、笑顔のおもてなしと泊まり心地にこだわった宿泊特化型ホテル「京王プレッソイン」を運営しています。

URL www.presso-inn.com/

株式会社京王プレミアホテル京都



京王プレミアホテル 京都烏丸五条

大浴場、女性専用湯上りラウンジ、人気のレストランも備え、国内外の幅広いニーズにお応えする、宿泊特化型アップ

ミドルホテル「京王プレミアホテル 京都烏丸五条」を運営しています。

URL www.keioprelia.co.jp/kyoto/

株式会社京王プレミアホテル札幌



京王プレミアホテル 札幌

JR札幌駅から徒歩3分、大浴場やフィットネスルーム、宿泊者専用ラウンジも備えた宿泊特化型アップミドルホテル「京王プレミアホテル 札幌」を運営しています。

URL www.keioprelia.co.jp/sapporo/

株式会社高山グリーンホテル



高山グリーンホテル

飛騨高山の市街地にあり、多彩な客室に加え、レストラン&バー、宴会場、高山一の品揃えを誇る飛騨物産館など充実の施設で幅広いお客様をお迎え、敷地内より湧出する「飛騨高山温泉」が庭園露天風呂やジャグジーなどで楽しめる総合リゾートホテル「高山グリーンホテル」を運営しています。2020(令2)年6月に新館「桜凜閣」が開業しました。

URL www.takayama-gh.com/

京王観光株式会社



多摩センター店

首都圏を中心に24の支店・営業所などをもち、旅行事業や保険事業を展開しています。

URL www.keio-kanko.co.jp/

株式会社京王エージェンシー



JRAジャパンカップの告知を沿線で展開(写真は新宿駅) 交通広告を基盤に、企業の販売促進、広報活動に関わる総合広告会社です。

URL www.keio-ag.co.jp/

京王レクリエーション株式会社



桜ヶ丘カントリークラブ

桜ヶ丘カントリークラブや京王ゴルフ練習場、京王テニスクラブ・テニススクールを運営しています。

URL www.keio-rec.co.jp/

株式会社レストラン京王



カレーショップC&C キラリナ京王吉祥寺店

「カレーショップC&C」をはじめ、飲食店、給食施設など65店舗を運営しています。

URL www.res-keio.co.jp/

株式会社京王コスチューム



京王プラザホテル内の衣裳室と京王百貨店新宿店にて写真室/貸衣裳・ヘアメイクサロンを運営。婚礼や成人式・七五三などの貸衣裳、撮影まで展開しています。

URL www.keio-costume.jp/

Freshtea Japan (フレッシュティー) 株式会社



HAPPYLEMON 明大前店

京王電鉄と台湾の企業「雅茗天地グループ」の合併会社。原宿で台湾茶カフェ「彩茶房」を、新宿、吉祥寺、下北沢、明大前

URL <https://saisabo.com/>

URL <https://happylemon.jp/>

その他業

きめ細やかなサービスと 高い技術力でお客様の信頼を

「住んでもらえる、選んでもらえる沿線」の実現に向けて、幅広い事業を手掛けています。さまざまな事業を展開する各社が、京王グループの総合力を基盤にして、きめ細やかなサービスや長年培った高い技術力を提供しています。

株式会社京王設備サービス



PFI事業を受託している「杉並公会堂」

ビル総合管理・鉄道施設管理・総合設備工事の3分野で活躍、各分野の専門技術を持つスタッフが安全で快適な環境づくりをサポートしています。りんかい線の駅設備管理業務や駅運営業務、指定管理者物件である「八王子市北野余熱利用センター」の維持・運営管理業務など、公共性の高い業務を行っています。PFI*事業者として「杉並公会堂」の運営や「ルミエール府中（府中市市民会館・中央図書館複合施設）」などの施設維持管理業務も行っています。

*民間の資金とノウハウを生かし公共施設の運営・管理を行う事業手法

URL www.keio-setsubi.co.jp/

京王重機整備株式会社



箱根登山鉄道(株) ケーブルカーの車体更新を受注
鉄道車両の整備、改修工事を主な事業として、全国各地から幅広い業務を受注しています。また、特殊車両の製作や、メルクマール京王笹塚などの建物運営を行っています。

URL www.keiojuuki.co.jp/

東京特殊車体株式会社



日本赤十字社 中型採血車

特殊車両製造におけるトップクラスのメーカーとして、お客様のニーズに合ったさまざまな車両を受注生産しています。高い評価を得ている医療関連特殊車両の他、全国各地のジョイフルバスや各種イベント車、競走馬運搬車、防災関連車両など幅広いジャンルに対応した車両の製造・改造や修繕工事を行っています。

URL www.toutoku.co.jp/

京王建設株式会社



施工した高尾山の玄関「高尾山口駅舎」

京王沿線や都心を中心に、建築・土木工事のコンサルティング、設計、施工を実施しています。

建築工事では、駅舎の他、駅ビル商業施設などの鉄道関連施設や、マンション、オフィス、ホテルなどの新築・改修工事の設計・施工、既存建物の耐震診断・補強工事も行っています。

土木工事では、線路の保守や改良工事、鉄道高架橋の耐震補強工事などの鉄道施設工事と、官公庁発注のインフラ整備工事を中心に施工しています。

URL www.keio-const.co.jp/

株式会社京王ITソリューションズ



システム企画・開発・運用保守などグループのIT化を推進しています。

URL www.keio-is.com/

株式会社京王アカウンティング



グループの経理業務の受託やファイナンス業務などを行っています。

URL www.keio-ac.co.jp/

株式会社京王ビジネスサポート



京王グループ合同研修の様子

グループの人事関連業務の受託や、人材育成のための研修などを運営しています。

URL www.keio-bs.co.jp/

京王ユース・プラザ株式会社



高尾の森わくわくビレッジ

PFI方式による体験型学習施設「高尾の森わくわくビレッジ」を運営しています。

URL www.wakuwaku-village.com/

その他業

株式会社京王シンシアスタッフ



グループ会社での軽作業の様子

障がい者雇用促進を目的として設立。全社員が生き生きと仕事のできる環境を整備し、地域社会に貢献しています。

URL www.keio-ss.co.jp/

株式会社京王子育てサポート



京王キッズプラッツでの保育の様子(戸外活動)

保育施設の運営・自治体の子育て支援施設の受託運営などを行っています。

URL www.keikosodate.net/

京王ウェルシステージ株式会社



スマイラス聖蹟桜ヶ丘

シニア向け住宅事業を通じて、充実し

たシニアライフを提供しています。

URL www.aristage.jp/
www.smilus.jp/

京王フェアウェルサポート株式会社



葬儀の事前相談の様子

葬儀の施行をはじめ、事前相談から葬儀後手続きまでトータルサポートを行い、沿線の生活サービスの充実に寄与します。

URL <https://keio-memorial.co.jp/>

株式会社新東京エリート



イベントコンパニオン

コンパニオンや各種キャンペーンスタッフの派遣などを行っています。

URL www.et-job.com/

感性AI株式会社



感性AI空間 FUWAKIRA

AI(人工知能)技術を活用して、企業や団体の新商品開発やマーケティングなどの課題解決をサポートしています。

URL www.kansei-ai.com/

沿線の活性化

京王グループは、沿線にお住まいのお客様のさまざまなニーズに応え、子育て世代が暮らしやすく、高齢者が生き生きと暮らせる街づくりに取り組んでいます。

●沿線の生活支援サービス

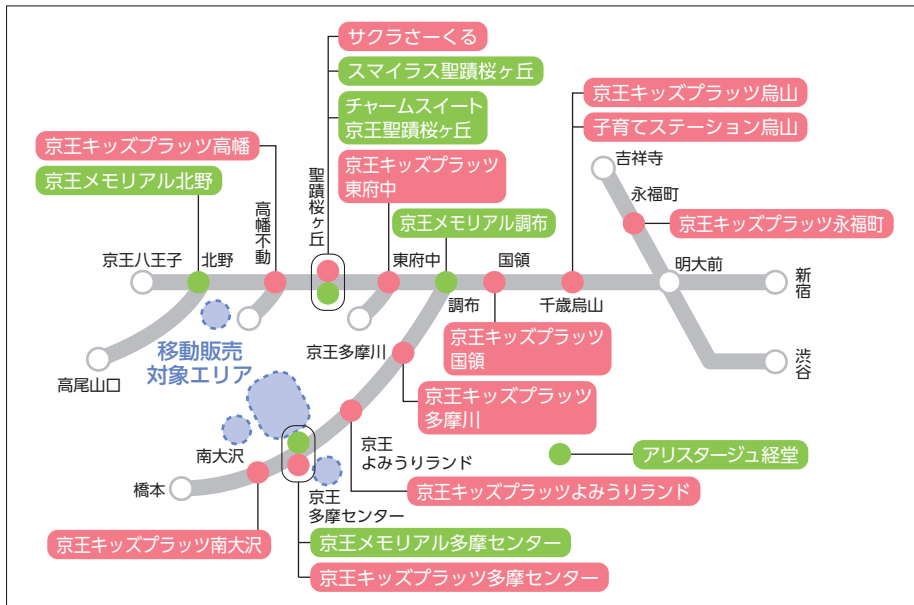

生活支援サービス

京王ほっとネットワーク

「京王ほっとネットワーク」は、“沿線の安心・便利で彩りある暮らしをサポート”をスローガンに、さまざまな生活サポートサービスを提供しています。

現在、京王線・井の頭線沿線全域で、水回りやお部屋のお掃除、ハウスクリーニングや外出時の付き添いなどを行う「家事のお手伝い」サービスの他、襖・畳・障子の張替などの小修繕から、庭木のお手入れ、リフォームまで対応する「住まいのサポート」サービス、空き家を定期的に巡回・チェックする「空き家巡回」サービス、「京王・ALSOKホームセキュリティ」サービスなどを実施しています。

また、新生活家電セットやトラベルグッズなどがレンタルできる「暮らしのいろいろレンタル」サービスを実施するなど、生活を充実させるメニューにも対応しています。

加えて、勾配が急な坂が多い多摩地域（多摩市・日野市・八王子市）において、日常のお買い物に不便なお客様を対象とした移動販売を2013（平25）年から実施。2017（平29）年には既存車両（2トン車）より小回りが利く軽自動車を追加導入し、都営団地で初めての移動販売を実施するなど、対象エリアを拡大しています。



家事代行



空き家巡回



移動販売



京王ほっとネットワーク
キャラクター
「ほっとん」

子育て支援事業

京王子育てサポートは、認可保育所・東京都認証保育所「京王キッズプラッツ」を千歳烏山、国領、東府中、高幡不動、京王多摩川、京王よみうりランド、南大沢、永福町で運営しています。2019(令和元)年6月には京王多摩センターに企業主導型保育所を開業しました。また、京王グループ事業所内保育所「サクラさーくる」は、地域型保育事業(多摩市認可)として地域の方にもご利用いただいています。

千歳烏山では、世田谷区の子育て支援拠点施設「子育てステーション烏山」で一時預かり、親子ひろば、病後児保育の運営受託を行っています。

今後も沿線のニーズに応え、安全・安心を最優先とした子育て支援事業の展開を進めていきます。



京王キッズプラッツでの保育の様子

シニア向け住宅事業

京王ウェルシステージは、「個人の尊厳と個性を尊重し、人生最高の時期をいつまでも元気で健やかに謳歌していただける、安心・安全・快適な住まいを提供する」というコンセプトに基づき、シニア向け住宅を運営しています。

世田谷区において、介護付有料老人ホーム「アリスタージュ経堂」を運営し、バリアフリーの居室と魅力的な共用空間を有するシニアレジデンスで、ご入居者の身体の状況に応じて、生活サポートサービスや介護サービスなど、さまざまなサービスを提供しています。

多摩市においては、サービス付き高齢者向け住宅「スマイラス聖蹟桜ヶ丘」を運営し、快適な住み心地にこだわったバリアフリー仕様の居室と24時間365日の有人管理により、自立した生活を送ることができるシニアの自由で安心な暮らしをサポートしています。また、周辺地域の方もご利用いただける在宅介護・看護サービスの拠点や、医療・介護の総合相談窓口も設置しています。ご希望があった際には至近の介護付有料老人ホーム(チャームスイート京王聖蹟桜ヶ丘)に優先入居することができます。



アリスタージュ経堂のロビーラウンジ

葬祭事業

京王フェアウェルサポートが運営主体となって、葬祭事業に参入し、2015(平27)年に「京王メモリアル北野」(八王子市)、2016(平28)年に「京王メモリアル調布」(調布市)、2017(平29)年に「京王メモリアル多摩センター」(多摩市)を開業しました。京王メモリアルでは、直営ホールだけでなく東京・神奈川全域のご自宅、公営斎場、寺院会館、自治会館などでも、一般葬・家族葬から直葬まで、故人様やご家族の多様化するニーズに対応した葬儀・サービスを提供します。



京王メモリアル多摩センター式場

●納骨堂運営サポートサービス

2018(平30)年3月から、鉄道業界初となる取り組みとして、台東区にある納骨堂「上野さくら浄苑」の運営サポートサービスを開始しています。



上野さくら浄苑の外観

その他京王の施設

京王れーるランド



2013(平25)年、「子育てファミリーを中心にお楽しみいただける施設」をコンセプトに、多摩動物公園駅前にオープンした鉄道展示施設。運転体験や鉄道施設をイメージしたアスレチックコーナーの他、屋外では車両の展示やミニ電車を設置しています。2018(平30)年10月には別館「京王れーるランドアネックス」もオープンしました。

京王百草園



多摩丘陵に位置する、江戸時代から語り継がれる名園。都内でも有数の梅の名所として親しまれ、梅の季節には約50種500本が咲き競います。

園内には若山牧水の歌碑や松尾芭蕉の句碑の他、地形を利用した見晴台、本格的な茶室の「三椽庵さんれきあん」などがあります。

京王フローラルガーデン アンジェ



2002(平14)年にオープンした、京王多摩川駅に隣接する約17,000㎡の広さの園内には、都内最大級のマグノリアガーデンがあります。

2011(平23)年には、園内にバーベキュー施設「BBQ-VILLAGE」がオープンしました。

京王高尾山温泉 / 極楽湯



2015(平27)年にオープンした、高尾山口駅に隣接する日帰り温泉施設。「高尾山の豊かな自然に癒やされる憩いのひととき」をコンセプトに、「和」の雰囲気を持った癒やしの空間を創出。檜風呂や露天風呂など7種類の風呂が楽しめます。

京王あそびの森 HUGHUG(ハグハグ)



2018(平30)年3月にオープンした、広い館内でめいっぱい体を動かして遊べる子ども向けの屋内型遊戯施設。多摩動物公園駅に隣接。施設内には日本最大級のネット遊具「ハグハグのき」や、2階フロア内を回るミニSL「ハグハグトレイン」など8つのコンテンツがあり、天候を気にせず楽しめます。

中部地方インフォメーションプラザ in 京王新宿



2016(平28)年に新宿駅京王モール内にオープンした観光案内所。飛騨高山をはじめ、岐阜県・長野県・山梨県の自治体などが出展し、観光情報を提供している他、不定期で観光PRイベントなどを開催しています。また、高速バスチケットの販売や、新宿周辺をはじめとした東京都内の観光案内も行っています。

KEIO BIZ PLAZA



2018(平30)年10月に京王プラザホテル多摩2階に開業したサテライトオフィス。職住近接を実現し、働き方改革推進に貢献します。また、多様な方々にご利用いただき、交流、協働、イノベーションを促します。

CSR

京王グループは、お客様に安全で快適なサービスを提供することに努めています。地域社会・行政・株主・社員といった全てのステークホルダーと誠実な関係をつくり、環境保全活動や社会貢献活動に積極的に取り組むことで、「信頼のトップブランド」になることを目指します。

京王アカデミープログラム「京王キッズおしごと隊」



地球環境とともに

基本的な考え方

京王グループは「環境にやさしく」という「京王グループ理念」に基づき、2004(平16)年に「京王グループ環境基本方針」を、2010(平22)年に「生物多様性行動指針」を定め、環境保全活動の推進のため、環境マネジメントに取り組んでいます。

低炭素社会を目指して

省エネルギー化への取り組み



燃料電池バス



ハイブリッドタクシー

京王電鉄バスグループでは、水素と空気中の酸素で発電し走行する燃料電池バスやハイブリッドバス、ヘッドライトなどをLED化した車両を導入しています。また、西東京バスではハイブリッドバスの導入や電気バスの受託運行、京王自動車グループでは、ハイブリッドタクシーやアイドリングストップ機能付きタク

シーを導入するなど、省エネルギー化に取り組んでいます。

太陽光発電



宮古市の発電設備

京王グループでは、再生可能エネルギーの活用に取り組んでいます。2015(平27)年から相模原市の社有地において、2019(令元)年から岩手県宮古市において、太陽光発電事業に取り組んでいます。

循環型社会を目指して

海洋プラスチックゴミ問題への対応

京王プラザホテルチェーンでは年間約43万本使用していたプラスチックストローを、2018(平30)年12月より新宿・多摩・八王子・札幌の4つのチェーンホテルで原則廃止し、紙製ストローへ移行しました。

その他、京王百貨店および京王ストアでは、お客様により一層のマイバッグの持参を呼びかけています。

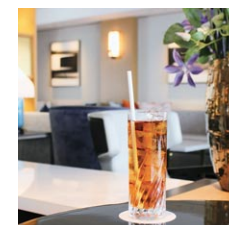

紙ストロー

地球環境とともに

環境負荷を低減した「リノベーション事業」を展開



既存建物を再生することで、限られた資源を有効活用し、CO₂排出を抑制する環境にやさしいリノベーション事業をリビタで展開しています。

2018(平30)年に高尾山ケーブルカー「高尾山駅」に隣接する商業施設をリノベーションし、「高尾山スミカ」としてリニューアルオープンしました。これにより、高尾山の魅力を発信する基地として生まれ変わりました。

自然共生社会を目指して

京王クリーンキャンペーン



地域の貴重な自然環境の保全を目的に清掃を行う「京王クリーンキャンペーン」を、1991(平3)年から継続的に実施しています。グループ各社の社員をはじめ、一般の方にも多数ご参加いただいています。

「高尾の森再生」ボランティア活動支援

日本山岳会「高尾の森づくりの会」は、裏高尾の小下沢風景林をフィールドに、50年、100年の計画で、花粉の少ない森、多様で豊かな森の復元を目指してボランティア活動を続けています。京王電鉄は、この会の趣旨に賛同し、2002(平14)年から2015(平27)年まで広葉樹の植樹用苗木約17,000本を提供するとともに、2016(平28)年からは、間伐作業などの育樹活動のお手伝いをしています。

高尾の森 親子森林体験スクール



2008(平20)年から「高尾の森 親子森林体験スクール」を、日本山岳会「高尾の森づくりの会」との共催で開催しています。裏高尾の小下沢風景林をフィールドとした森林作業や自然観察などを通して自然の大切さを学ぶことができます。

地域社会とともに

地域社会への貢献

京王アカデミープログラム

幅広い世代を対象に、「文化」「教育」「子育て」に関する学びプログラムを提供しています。



●京王キッズおしごと隊



職業体験プログラムの一例

京王グループへの理解を深めていただくことを目的として、2009(平21)年から職業体験プログラム「京王キッズおしごと隊～ぼくの、わたしのお仕事体験～」を実施しています。夏休み期間中、小学生とその保護者の方を対象に、京王グループのさまざまな職場で実際の仕事を楽しく学べるプログラムです。

●子育てサロン



沿線大学などとの連携により、お子様の成長を促すプログラムです。

●高尾山峰中(ぶちゅう)修行体験合宿



子供たちが座禅、法話、写経、水行など、普段はなかなか体験できない高尾山薬王院の修行体験を通して、「新しい友達をつくる」「自然に触れて自然を大切にする」「心に残る思い出をつくる」ことを目的としています。1970(昭45)年から2019(令元)年までに47回実施しています。

●講演会



2015(平27)年から、文化に関わるテーマを1つ取り上げ、講師をお招きし講演会を開催しています。

地域社会とともに

京王音楽祭



1994(平6)年から開始した「京王音楽祭」は2019(令元)年で26回を数えました。毎回テーマに趣向を凝らし、多彩なアーティストを迎えて開催するチャリティーコンサートです。入場料の一部は「東日本大震災みやぎこども育英募金」「いわての学び希望基金」「東日本大震災ふくしまこども寄附金」へ寄付しています。

京王駅伝フェスティバル



2013(平25)年から、調布市の味の素スタジアムで開催しています。駅伝だけでなく、家族やグループで楽しめるよう、沿線で人気のキャラクターによる運動会や、沿線の学生・団体によるパフォーマンス、鉄道イベントなどを行っています。参加料の一部は、東日本大震災により被災した子供たちのために寄付しています。

広報誌・Webを通じたコミュニケーション

京王グループの事業、イベントや沿線情報についてお知らせする「京王ニュース」を毎月発行している他、沿線の皆様の生活・レジャーに役立つ情報を発信する京王沿線生活マガジン「あいぼりー」を年6回発行しています。

また、Webサイト「京王ホームページ」では、電車のご案内をはじめIR・企業情報、沿線のおでかけ情報などを掲載しています。さらに、京王沿線おでかけ情報サイト「街はび」では、沿線の魅力やクチコミ情報も発信しています。高尾山と周辺エリアの情報サイト「山ほど遊べるTAKAO」では、山登りだけではないTAKAOの楽しみ方を紹介しています。

その他、京王電鉄キャラクター「けい太くん」を通じて、FacebookやInstagramで、企業・沿線情報を発信しています。



京王ニュース・あいぼりー

社員とともに

働きやすい職場づくりと人材の活用

京王グループは、社員一人ひとりが最大限能力を発揮できるよう、ダイバーシティ・マネジメントを推進する他、仕事と生活の調和を意識した職場環境の整備などの取り組みを実施しています。

多様な人材の活躍推進

以下のような取り組みにより、ダイバーシティ・マネジメントを推進しています。

女性社員	採用拡大、管理職登用、幅広い事業領域での活用
高齢者雇用	継続雇用制度の整備
障がい者	グループ全体での雇用拡大、相談窓口の設置
外国籍社員	海外関連事業に伴う採用
パートタイマー	正社員登用、福利厚生制度の拡充
仕事と育児・介護等の両立支援	法定以上の休業制度等の整備、育児・介護等による退職者の再入社制度の整備、介護相談窓口の設置、在宅勤務制度の整備

働きやすい職場環境づくり



本社部門などでは「フレックスタイム制度」や「サテライトオフィス」などを活

用することで柔軟な働き方を実現できる職場環境を整備しています。また、現業部門においても、「フレックスタイム制度」や「年次有給休暇の半日単位付与制度」を一部拡充するなど、制度の充実に努めています。

事業所内保育所



事業所内保育所「サクラさーくる」

京王グループ社員の仕事と育児の両立を支援するため、事業所内保育所「サクラさーくる」を開設しています。2016(平28)年に多摩市の認可を受けて地域の方を新たに受け入れ、地域住民の方の子育て支援と沿線価値の向上を図っています。

障がい者雇用の促進

2004(平16)年に京王シニアスタッフを設立し、障害者雇用促進法に基づく特例子会社の認定を受けました。2006(平18)年からは、関係会社特例認定を受け、グループ会社を含めた障がい者雇用の促進と地域社会への貢献に努めています。

社員とともに

京王電鉄診療所



京王グループ社員の健康保持・増進と疾病の予防を図るため、京王電鉄診療所を開設しています。診療所では定期健康診断、各種の検診、メンタルヘルスケアの他、内科診療も実施。また、産業医を中心とする職場訪問などにより、京王グループ各社の健康相談、生活指導、職場環境づくりの支援を行っています。

共済組合

京王グループ各社の共済組合員と家族の健康で豊かな生活の構築を目的に、各種祝金・見舞金・医療金やレジャーなどの補助制度を実施しています。また、株式会社リロクラブのパッケージサービスに加入しているため、生活全般やレジャーなどの多彩なサービスをいつでも会員価格で利用することができます。

アルバイト社員などは定時社員共済福祉制度、退職者は退職者共済福祉制度(いずれも加入条件あり)に加入することができます。

データ集

2019(平31)年2月に、座席指定列車「京王ライナー」が朝間時間帯で新たに運行を開始しました。



京王の誕生

当社は、1910(明43)年9月に「京王電気軌道株式会社」として発足し、1913(大2)年4月15日に笹塚～調布間が開通しました。この「京王」の名称は、東京の“京”と八王子の“王”から名付けられました。その後、順次路線を延伸、1916(大5)年10月には、新宿～府中間が開通、1926(大15)年12月には府中～東八王子間(1925(大14)年3月開通)の営業をしていた「玉南電気鉄道株式会社」を合併し、新宿～東八王子間の統一営業を開始しました。

井の頭線の開業

井の頭線は、1933(昭8)年8月に「帝都電鉄株式会社」により渋谷～井の頭公園間が開通し、翌1934(昭9)年4月には吉祥寺までの全線が開通しました。

路線バスの営業開始

路線バスも電車の開通と同じ1913(大2)年に、京王線未開通区間の新宿～笹塚間および調布～府中～国分寺間で営業を開始しました。これは、東京で最初のバス営業でした。

東急との合併と分離

戦時下にあった1944(昭19)年、京王電気軌道は戦時立法により、東京急行電鉄株式会社と合併しました。その後、旧京王電気軌道は、同様に合併していた旧帝都電鉄(現 井の頭線)とともに、1948(昭23)年6月1日に東京急行電鉄から分離し、「京王帝都電鉄株式会社」として発足しました。



1914(大3)年頃の調布駅と電車



1940(昭15)年頃のバスの新宿追分折返場

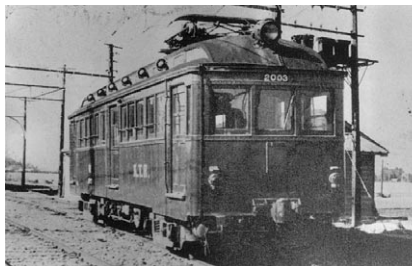

京王帝都電鉄(現 京王電鉄)発足当時の電車

鉄道部門の発展

東急からの分離当時は小型車ばかりであった京王線に、1950(昭25)年大型化した2600系車両が登場、翌年3両編成運転を開始して以来、施設の整備を進めました。1963(昭38)年に新宿駅を地下化し、昇圧(600V→1500V)と同時に画期的な5000系車両が登場、さらに新宿～東八王子間に特急運転を開始して大幅なスピードアップを図りました。

一方、井の頭線も1955(昭30)年に全列車を3両編成化し、1962(昭37)年に、こちらも画期的な3000系オールステンレス車両が登場させ、両線は大幅なイメージアップを果たしました。

また、1955(昭30)年の競馬場線の開通に続き、1964(昭39)年には動物園線、1967(昭42)年には高尾線が開通しました。

さらに、多摩ニュータウンの足として計画された相模原線は、1971(昭46)年に京王よみうりランド、その後1974(昭49)年には京王多摩センターまで延伸、その機能を発揮し始めました。

バス部門の効率化

バス部門では東急からの分離後、路線の拡張と車両の充実を図ってきました。1960(昭35)年には東京で初のワンマンカーを八王子市内に登場させました。しかし、昭和40年代の経済の高度成長を迎え、マイカーの普及、交通渋滞の発生

など、バス事業を取り巻く環境の変化に対応するため、営業所の統廃合や路線の再編成などを図りました。その後も、後方要員の削減、貸切バス事業の大幅な縮小など、徹底した効率化を進めました。

沿線のまちづくり

1955(昭30)年以降は沿線の住宅地の開発を本格化し、特に1962(昭37)年に分譲開始した京王桜ヶ丘住宅地を皮切りに、1967(昭42)年の京王めじろ台住宅地、1973(昭48)年の京王平山住宅地と、当社ならではの信頼性の高さを背景に沿線開発に努めました。この他、マンション販売やリゾート開発、昭和50年代に入ると賃貸業に重点を移し、安定収入源のひとつとなっています。

首都圏の大動脈へ

1978(昭53)年、京王新線が開通、新宿～笹塚間が複々線となり、さらに1980(昭55)年、都営新宿線との相互直通運転を開始し首都圏西部の大動脈の一翼を担うまでになりました。

一方、京王多摩センターまで開通していた相模原線は、1988(昭63)年に南大沢、1990(平2)年に橋本まで開通し、神奈川県北西部と都心を結ぶ足として成長を遂げました。

会社の沿革

社名の変更

1998(平10)年6月1日に会社設立50周年を迎えました。これを機に同年7月1日から社名を「京王帝都電鉄株式会社」から「京王電鉄株式会社」に変更しました。

バス部門の分社

バス事業の収支改善に向け、1997(平9)年4月に「京王バス株式会社」(現 京王バス東(株))を設立し、都区内地区の路線

を段階的に移管しました。また、2001(平13)年12月には「南大沢京王バス株式会社」(現 京王バス南(株))、2003(平15)年5月には「京王バス中央株式会社」を設立し、南大沢地区、府中地区の路線をそれぞれ移管しました。

一方、厳しい事業環境下でバスが地域のお客様の足としての役割を引き続き果たすため、当社のバス部門を一括分社(営業譲渡)することとし、2002(平14)年2月に「京王電鉄バス株式会社」を設立し、同年8月から営業を開始しました。

駅の変遷

注：()は廃止された駅

駅名	開業日
京王線	
(京王新宿)	1927(昭2).10.28 「新宿追分」として開業、新宿ビルディング(旧 京王帝都電鉄本社ビル)が完成し、1階を駅として使用開始 1930(昭5).3.6 「四谷新宿」と改称 1937(昭12).5.1 「京王新宿」と改称 1945(昭20).7.24 省線新宿駅青梅口(新宿駅西口)に移転のため廃止
(新宿追分)	1915(大4).5.31 開業(新宿3丁目、現在の伊勢丹の筋向い) 1927(昭2).10.28 「新宿追分」(新宿ビルディング)へ移転のため廃止
(省線新宿駅前)	1915(大4).5.1 「停車場前」として開業 1925(大14).5.1 省線新宿駅南口に移設 1937(昭12).5.1 「省線新宿駅前」と改称 1945(昭20).7.24 廃止
(葵橋)	1915(大4).3.31 開業 1925(大14).5.1 廃止
(新宿)	1945(昭20).7.24 省線新宿駅青梅口(新宿駅西口)に移転開業 1963(昭38).4.1 地下新宿駅として営業開始 1978(昭53).10.31 京王新線新宿駅が営業開始
(新町)	1914(大3).11.19 開業 1945(昭20).7.24 廃止
(天神橋)	1914(大3).11.19 開業 1945(昭20).7.24 廃止
(西参道)	1914(大3).6.11 「代々木」として開業 1919(大8).9 「神宮裏」と改称 1939(昭14).7.21 「西参道」と改称 1945(昭20).7.24 廃止
(初台)	1914(大3).6.11 「改正橋」として開業 1919(大8).9 「初台」と改称 1964(昭39).6.7 地下駅となる 1978(昭53).10.31 京王新線開通に伴い現在地に移転
(幡代)	1914(大3).4.8 開業したが、まもなく廃止 1913(大2).10.11 「代々幡」として開業 1934(昭9).1.19 「幡ヶ谷本町」と改称 1937(昭12).9.1 「幡代」と改称 1945(昭20).7.24 廃止
(幡ヶ谷)	1913(大2).10.11 開業 1978(昭53).10.31 京王新線開通に伴い現在地に移設、地下駅となる

沿革図

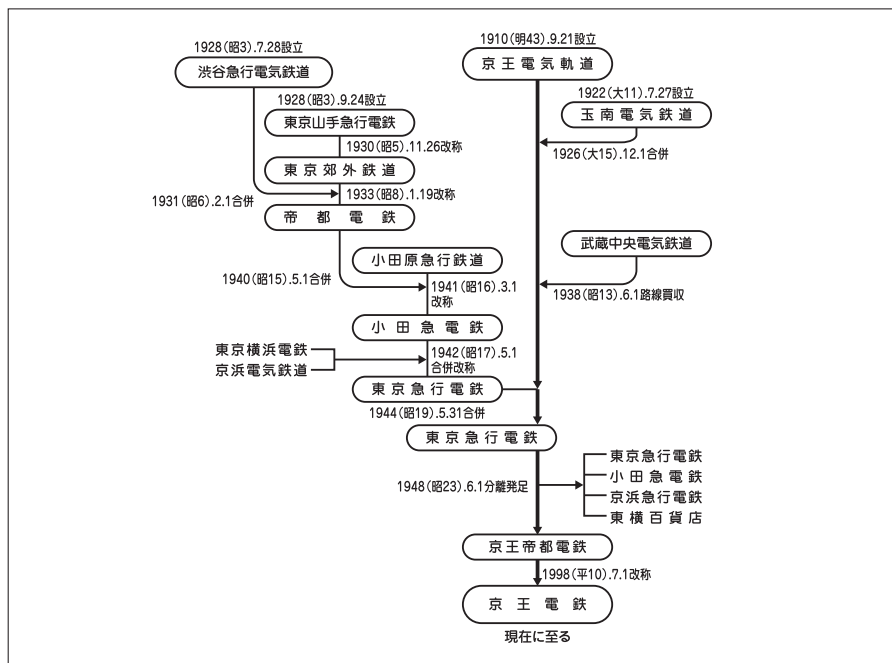

駅の変遷

駅名	開業日
笹塚	1913(大2).4.15 開業 1978(昭53).7.21 高架駅となる 1978(昭53).10.31 京王新線開通により複々線駅となる
代田橋	1913(大2).4.15 開業
明大前	1913(大2).4.15 「火薬庫前」として開業 1917(大6)「松原」と改称 1935(昭10).2.8 「明大前」と改称
下高井戸	1913(大2).4.15 開業 1938(昭13).3.25 「日大前」と改称 1944(昭19).6 再び「下高井戸」と改称
桜上水	1926(大15).4.25 「北沢車庫前」として開業 1933(昭8).8.11 「京王車庫前」と改称 1937(昭12).5.1 「桜上水」と改称
上北沢	1913(大2).4.15 開業 その後「北沢」と改称 1932(昭7).12.10 再び「上北沢」と改称
八幡山	1918(大7).5.1 「松沢」として開業 1937(昭12).9.1 「八幡山」と改称 1970(昭45).7.10 高架駅となる
芦花公園	1913(大2).4.15 「上高井戸」として開業 1937(昭12).9.1 「芦花公園」と改称
千歳烏山	1913(大2).4.15 「烏山」として開業 1929(昭4).8.7 「千歳烏山」と改称
仙川	1913(大2).4.15 「下仙川」として開業 1917(大6)「仙川」と改称
つつじヶ丘	1913(大2).4.15 「金子」として開業 (甲州街道上にあった) 1927(昭2).12.17 現在地に移設 1957(昭32).5.15 「つつじヶ丘」と改称
柴崎	1913(大2).4.15 開業 (甲州街道北側にあった) 1927(昭2).12.17 現在地に移設
国領	1913(大2).4.15 開業 (甲州街道北側にあった) 1927(昭2).12.17 現在地に移設 2012(平24).8.19 地下駅となる
ふ布田	1917(大6) 開業 (甲州街道との交差点にあった) 1927(昭2).12.17 現在地に移設 2012(平24).8.19 地下駅となる
ちょう調布	1913(大2).4.15 開業 1953(昭28).12.10 現在地に移設 2012(平24).8.19 地下駅となる

駅名	開業日
西調布	1916(大5).9.1 「上石原」として開業 1959(昭34).6.1 「西調布」と改称
飛田給	1916(大5).9.1 開業
武蔵野台	1916(大5).10.31 「車返」として開業 1959(昭34).6.1 「武蔵野台」と改称
多磨霊園	1916(大5).10.31 「多磨」として開業 1932(昭7).12.8 「市公園墓地前」と改称 1937(昭12).5.1 「多磨霊園」と改称
東府中	1935(昭10).11.12 「臨時競馬場前」として開業 1940(昭15).10.26 府中寄り約500mにあった「東府中」(旧 八幡前)が当駅に移設統合し「東府中」となる
府中競馬正門前 (八幡前)	1955(昭30).4.29 開業 (競馬場線) 1916(大5).10.31 開業 1937(昭12).9.1 「東府中」と改称 1940(昭15).10.26 新宿寄り約500mの「臨時競馬場前」に移転統合のため廃止
府中 分倍河原	1916(大5).10.31 開業 1993(平5).3.1 高架駅となる 1925(大14).3.24 「屋敷分」(玉南電鉄)として開業 1928(昭3).12.11 南武鉄道「屋敷分」開業 (大丸～屋敷分間開通) 1929(昭4).3.12 南武鉄道との連絡のため甲州街道際から現在地に移設 1929(昭4).5.1 「分倍河原」と改称
中河原	1925(大14).3.24 開業 (玉南電鉄) 1974(昭49).7.30 高架駅となる
聖蹟桜ヶ丘	1925(大14).3.24 「関戸」(玉南電鉄)として開業 1937(昭12).5.1 「聖蹟桜ヶ丘」と改称 1969(昭44).5.29 高架駅となる
百草園	1925(大14).3.24 「百草」(玉南電鉄)として開業 1937(昭12).5.1 「百草園」と改称
高幡不動	1925(大14).3.24 「高幡」(玉南電鉄)として開業 1937(昭12).5.1 「高幡不動」と改称
多摩動物公園	1964(昭39).4.29 開業 (動物園線)
南平	1926(大15).4.28 開業 (玉南電鉄)
平山城址公園	1925(大14).3.24 「平山」(玉南電鉄)として開業 1955(昭30).9.11 「平山城址公園」と改称 1976(昭51).10.23 現在地に移設

駅の変遷

駅名	開業日
長沼	1925(大14).3.24 開業 (玉南電鉄) 1990(平2).10.27 高架駅となる
北野	1925(大14).3.24 開業 (玉南電鉄) 1990(平2).10.27 高架駅となる
京王八王子	1925(大14).3.24 「東八王子」(玉南電鉄)として開業 1963(昭38).12.11 北野寄りに190m移設し「京王八王子」と改称 1989(平元).4.2 地下駅となる

鉄道開通の経緯

1913(大2).4.15	笹塚～調布間	1931(昭6).3.20	北野～御陵前間
10.11	笹塚～代々幡間	1933(昭8).8.1	渋谷～井の頭公園間
1914(大3).4.8	代々幡～幡代小学校間	1934(昭9).4.1	井の頭公園～吉祥寺間
6.11	幡代小学校～代々木間	1945(昭20).7.24	新町～新宿(現 西口)間
11.19	代々木～新町間	1955(昭30).4.29	東府中～府中競馬正門前間
1915(大4).3.31	新町～葵橋間	1964(昭39).4.29	高幡不動～多摩動物公園間
5.31	葵橋～新宿追分間	1967(昭42).10.1	北野～高尾山間
1916(大5).6.1	調布～多摩川原間	1971(昭46).4.1	京王多摩川～京王よみうりランド間
9.1	調布～飛田給間	1974(昭49).10.18	京王よみうりランド～京王多摩センター間
10.31	飛田給～府中間	1988(昭63).5.21	京王多摩センター～南大沢間
1925(大14).3.24	府中～東八王子間	1990(平2).3.30	南大沢～橋本間
1927(昭2).10.28	新宿追分～四谷新宿間		

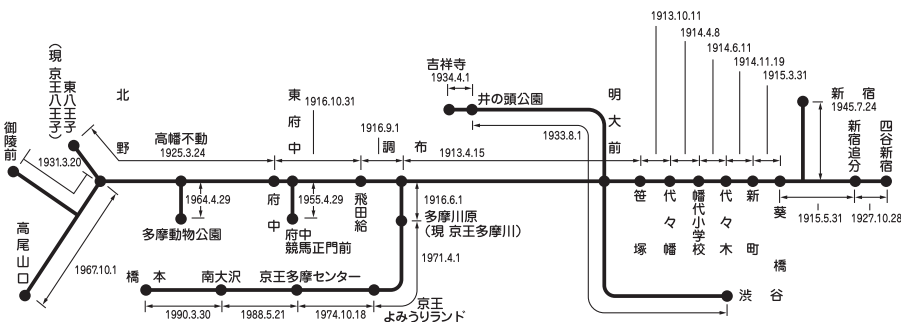

駅名	開業日
京王片倉	1931(昭6).3.20 御陵線「片倉」として開業 1945(昭20).1.21 休止 1967(昭42).10.1 開業 (高尾線)
山田	1931(昭6).3.20 御陵線「山田」として開業 1945(昭20).1.21 休止 1967(昭42).10.1 開業 (高尾線)
めじろ台	1967(昭42).10.1 開業 (高尾線)
狭間	1967(昭42).10.1 開業 (高尾線)
高尾	1967(昭42).10.1 開業 (高尾線)〔高架駅〕
高尾山	1967(昭42).10.1 開業 (高尾線)〔高架駅〕
(武蔵横山)	1931(昭6).3.20 御陵線「横山」として開業 1937(昭12).5.1 「武蔵横山」と改称 1945(昭20).1.21 休止
(多摩御陵前)	1931(昭6).3.20 御陵線「御陵前」として開業 1937(昭12).5.1 「多摩御陵前」と改称 1945(昭20).1.21 休止
京王多摩川	1916(大5).6.1 「多摩川原」として開業 1937(昭12).5.1 「京王多摩川」と改称 1968(昭43).12.21 高架駅となる(相模原線)
京王稲田堤	1971(昭46).4.1 開業 (相模原線)〔高架駅〕
京王よみうりランド	1971(昭46).4.1 開業 (相模原線)〔高架駅〕
稲城	1974(昭49).10.18 開業 (相模原線)
若葉台	1974(昭49).10.18 開業 (相模原線)〔高架駅〕
京王永山	1974(昭49).10.18 開業 (相模原線)〔高架駅〕
京王多摩センター	1974(昭49).10.18 開業 (相模原線)〔高架駅〕
京王堀之内	1988(昭63).5.21 開業 (相模原線)〔高架駅〕
南大沢	1988(昭63).5.21 開業 (相模原線)
多摩境	1991(平3).4.6 開業 (相模原線)
橋本	1990(平2).3.30 開業 (相模原線)〔高架駅〕

駅の変遷

駅名	開業日
井の頭線	
渋谷 神	1933(昭8).8.1 開業
谷 泉	1933(昭8).8.1 開業
(東大前)	1933(昭8).8.1 「東駒場」として開業 1935(昭10).8.10 一高が移転してきた際「一高前」と改称 1951(昭26).12.1 「東大前」と改称(1949(昭24).4 東大教養学部開設) 1965(昭40).7.11 「駒場東大前」新設により廃止
駒場東大前	1965(昭40).7.11 「駒場」と「東大前」を併合して「駒場東大前」として開業
(駒場)	1933(昭8).8.1 「西駒場」として開業 1937(昭12) 「駒場」と改称 1965(昭40).7.11 「駒場東大前」新設により廃止
池ノ下 新	1933(昭8).8.1 開業
上 北代	1933(昭8).8.1 開業
沢 田	1933(昭8).8.1 「代田二丁目」として開業 1966(昭41).7.21 「新代田」と改称
東 明	1933(昭8).8.1 開業
松 大	1933(昭8).8.1 「西松原」として開業 1935(昭10).2.8 「明大前」と改称
永 西 浜 高 富 久 三 井 吉	1933(昭8).8.1 開業
福 永 田 井 見 我 鷹 の 祥	1933(昭8).8.1 開業
町 福 山 戸 丘 山 台 園 寺	1933(昭8).8.1 開業 1972(昭47).3.15 高架駅となる
	1933(昭8).8.1 開業
	1933(昭8).8.1 開業 1982(昭57).3.19 現在地へ移設
	1933(昭8).8.1 開業
	1934(昭9).4.1 開業

年表

《京王電気軌道株式会社》

- 1905(明38).12.12 日本電気鉄道(株)が電気鉄道敷設を出願
- 1906(明39).8.18 同会社を武蔵電気軌道(株)と改称、出願中の路線を変更
- 1910(明43).4.12 武蔵電気軌道(株)を京王電気軌道(株)と改称
- 9.21 京王電気軌道(株)を資本金125万円で設立
- 1911(明44).7.4 電気供給事業経営の許可を取得
- 1913(大2).1.1 調布町、多磨村、府中町、西府村に電気供給を開始
- 4.15 笹塚～調布間(12.2km)の電車開通
電車の補助機関として新宿～笹塚間、調布～国分寺間の乗合自動車営業を開始
- 1915(大4).5.31 新宿～調布間の電車全通 営業線路を16.1kmに延長(うち単線12.6km、複線3.5km)
- 1916(大5).6.1 調布～多摩川原間(1.1km)の電車開通
- 10.31 新宿～府中間全通 営業線路を22.1kmに延長
- 1917(大6).8.6 東京電灯(株)と電気供給区域交換契約を締結
- 1919(大8).4 多摩川原に公園開設
- 1920(大9).6.25 烏山～金子間複線開通し、新宿～調布間を複線化
- 1923(大12).5.1 調布～府中間複線開通
- 1925(大14).3.24 玉南電気鉄道(株)が営業開始(府中～東八王子間16.3km)
- 1926(大15).10 電灯点火灯数10万灯に到達
- 12.1 玉南電気鉄道(株)を合併(資本金1,290万円に)
- 12.4 玉南電気鉄道(株)(府中～東八王子間)合併により新宿～東八王子間(38.4km)の統一営業を開始
- 1927(昭2).6.1 多摩川原遊園京王園を開場
旧 玉南線軌間(1,067mm)を京王線軌間(1,372mm)に変更する工事が完成、全線軌道法により直通運転を開始
- 10.28 新宿ビルディング(旧 本社ビル)が完成し、新宿追分駅を新宿三丁目から駅ビル1階へ移転
- 1928(昭3).5.22 新宿～東八王子間で直通運転を開始
- 12.18 井上篤太郎専務が社長兼専務に就任
- 1930(昭5).12 電灯点火灯数20万灯に到達
- 1931(昭6).3.20 御陵線(北野～御陵前間6.4km)が開通
- 1932(昭7).4.1 高尾登山鉄道(株)と連帯運輸を開始
- 1935(昭10).2.11 帝都電鉄(株)と明大前駅の共同使用を開始、3.11から連帯運輸を開始
- 9 電灯点火灯数30万灯に到達
- 12.18 井上篤太郎社長が辞任、金光庸夫が社長に就任
- 1936(昭11).1.15 井上篤太郎が会長に就任
- 8.1 区間制運賃をキロ制運賃に改正
- 10.18 本社を新宿ビルディング内に移転
- 1937(昭12).2.5 金光庸夫社長辞任、穴水熊雄が社長に就任
- 6.1 省線電車と連帯運輸を開始
- 11.1 車掌区・運転手区を笹塚から桜上水に移転
- 12.1 甲州街道乗合自動車(株)を買収、乗合自動車営業を再開
- 1938(昭13).3.21 武蔵中央電気鉄道(株)の自動車事業(旧 八王子市街自動車(株)営業キロ55km)を買収

- 1938(昭13). 6. 1 武蔵中央電気鉄道(株)軌道事業の横山車庫～高尾山麓間(4.2km)を買収
- 8. 1 高幡乗合自動車(株)(高幡～立川間営業キロ6.9km)を買収
- 11. 28 千歳土地区画整理組合を設立、不動産業に進出
- 12 電灯点火灯数40万灯に到達
- 1939(昭14). 3. 1 由木乗合自動車(株)(八王子～由木～相原間営業キロ16km)を買収
- 5. 9 京王多摩川駅前にあやめ園を新設
- 5. 22 笹塚電車車庫を自動車車庫に変更
- 1942(昭17). 1. 31 陸上交通事業調整法により市内バス路線を東京市に譲渡
- 3. 31 配電統制令により電力供給事業全てを関東配電(株)に譲渡
- 1944(昭19). 5. 31 陸上交通事業調整法により東京急行電鉄(株)と合併、京王営業局として営業開始
- 1945(昭20). 1. 21 御陵線(北野～多摩御陵前間6.4km)を休止
- 7. 24 京王新宿駅(新宿三丁目)を省線新宿駅青梅口(現 西口)に移転開業
- 8. 15 京王線全線を地方鉄道法に変更(10.1実施)
- 1946(昭21). 1. 8 定年制を実施(満55歳)
- 1947(昭22). 1. 23 新宿駅甲州口(現 南口)に京王線、小田急線との相互連絡口を開設
- 12. 22 京王閣を売却
- 12. 26 株主総会で会社再編成案(京王帝都電鉄(株)、小田急電鉄(株)、京浜急行電鉄(株)、(株)東横百貨店の4社が東京急行電鉄(株)から分離独立)を可決

《帝都電鉄株式会社》

- 1928(昭3). 7. 28 渋谷急行電気鉄道(株)を設立
- 9. 24 東京山手急行電鉄(株)を設立(資本金3,400万円、代表 利光鶴松)
- 1930(昭5). 11. 26 東京山手急行電鉄(株)を東京郊外鉄道(株)と改称
- 1931(昭6). 2. 1 東京郊外鉄道(株)は渋谷急行電気鉄道(株)を合併(資本金3,800万円)
- 7 渋谷線の工事着手
- 1933(昭8). 1. 19 東京郊外鉄道(株)は帝都電鉄(株)と改称
- 8. 1 渋谷～井の頭公園間(12.1km)を営業開始
- 1934(昭9). 4. 1 井の頭公園～吉祥寺間(0.7km)が開通し、渋谷～吉祥寺間(12.8km)が全通
- 1935(昭10). 4. 8 自動車事業に進出
- 大宮公園～小金井間(12.9km)、牟礼～井の頭公園間(1.1km)を東横乗合(株)から買収
- 1940(昭15). 5. 1 小田原急行鉄道(株)に合併
- 1941(昭16). 3. 1 小田原急行鉄道(株)を小田急電鉄(株)と改称
- 1942(昭17). 5. 1 陸上交通事業調整法により小田急電鉄(株)は京浜電気鉄道(株)とともに東京横浜電鉄(株)と合併し、東京急行電鉄(株)と改称
- 帝都線を井の頭線と改称

《京王電鉄株式会社》

1948(昭23)年

- 5. 29 設立総会を開催、三宮四郎が社長に就任
- 6. 1 京王線・井の頭線とバス3営業所(中野、国分寺、八王子)を含めた京王帝都電鉄(株)(現 京王電鉄(株))が資本金5,000万円で発足
- 9. 16 バス永福町営業所を新設

1949(昭24)年

- 1. 23 東京郊外自動車(株)(現 京王自動車(株))を買収
- 4. 25 笹塚自動車工業(株)を買収、京菱モーター(株)(現 京王重機整備(株))として発足
- 7 井の頭線3両編成運転を開始(渋谷～永福町間)
- 8. 15 バス国分寺営業所を廃止、東府中営業所を新設
- 9. 27 京王線急行運転を開始(新宿～調布間)
- 12. 25 バス笹塚営業所を新設(永福町営業所は笹塚営業所支所となる)

1950(昭25)年

- 3. 25 調布～京王多摩川間複線運転を再開
- 5. 20 京王線3両編成運転を開始(14m車による)
- 8 京王線に2600系車両が入線

1951(昭26)年

- 6. 1 観光自動車事業を開始
- 7. 1 バス永福町支所が独立し、営業所に組織変更
- 11. 2 京帝砂利(株)(現 ㈱京王エージェンシー)を設立

1953(昭28)年

- 3 京王線に2700系車両が入線
- 6. 24 ㈱京王帝都観光協会(現 京王観光(株))を設立
- 7. 21 バス新宿営業所を新設
- 8. 1 社内報「京王たより」(現「京王電鉄 社内報 けいおう」)を発刊
- 9 代田二丁目(現 新代田)～小田急線世田谷代田間の連絡線を撤去

1955(昭30)年

- 3. 1 バス路線大垂水～上野原間(18.6km)乗り入れ線の本免許を取得

- 4. 3 京王遊園(後に京王テニスクラブとして再発足)が開園
- 4. 29 競馬場線(東府中～府中競馬正門前間0.9km)が開通
- 5. 1 広報紙「京王帝都沿線たより」(現「京王ニュース」)を発刊
- 7. 9 高尾自動車(株)(現 西東京バス(株))を買収
- 10. 1 京王線ダイヤを改定、新宿～東八王子間の運転所要時間53分へ短縮
- 12. 10 バス世田谷営業所を新設(笹塚営業所を移転)

1956(昭31)年

- 2. 29 奥多摩振興(株)(現 西東京バス(株))を買収
- 6. 16 東京菖蒲苑(後の京王百花苑)を開苑
- 9. 10 京王映画(株)を設立(1989(平成)年3月解散)
- 10. 6 バス路線上野原～河口湖・山中湖間(61.2km)を営業開始(季節営業、運行系統新宿駅西口～河口湖・山中湖間)

1957(昭32)年

- 1. 21 京王線4両編成運転を開始(新宿～東八王子間急行)
- 3 百草園(現 京王百草園)を買収
- 4. 15 三宮四郎社長が辞任
- 5. 18 井上定雄専務が社長に就任
- 12 京王線に2000系車両が入線

1958(昭33)年

- 3. 18 観光バス営業所を代田橋に新設・移転(世田谷営業所から分離独立)
- 8. 16 バス府中営業所を新設(東府中営業所を移転)
- 10. 16 バス府中営業所小金井支所を新設

1959(昭34)年

- 7. 1 桜ヶ丘ゴルフ(株)(現 京王レクリエーション(株))を設立
- 7. 5 バス路線大月～昇仙峡間(53.03km)営業開始(運行系統新宿駅西口～昇仙峡間長距離急行定期バスを富士山麓電気鉄道(株)(現 富士急行(株))、山梨交通(株)両社と相互乗り入れ)
- 9. 1 京王食品(株)(現 ㈱京王ストア)を設立
- 12. 1 京王線に2010系車両が入線

1960(昭35)年

- 4. 1 バスワンマンカーを運転開始(八王子市街地区)
- 4. 6 鉄道踏切器材(株) (現 京王建設(株)) を設立
- 4. 28 井の頭線渋谷駅ビルが竣工

1961(昭36)年

- 3. 10 (株)京王百貨店を設立(資本金2,500万円)
- 4. 12 五王自動車(株) (現 西東京バス(株)) を買収(ハイヤー部門を除く)
- 11. 15 井の頭線4両編成運転を開始

1962(昭37)年

- 1. 16 バス小金井支所が独立し、営業所に組織変更
- 4. 10 京王桜ヶ丘住宅地の分譲を開始
- 12. 30 井の頭線に3000系車両(オールステンレスカー)が入線

1963(昭38)年

- 1. 16 バス練馬営業所を新設
- 4. 1 京王線新宿駅付近の併用軌道移設工事が完成、新宿地下駅が営業開始
京王線5両編成運転を開始(新宿～高幡不動間快速および新宿～つつじヶ丘間)
- 4. 5 (株)エリートを設立
- 8. 4 京王線昇圧工事が竣工(600V→1500V)
京王線5000系車両が営業運転を開始
- 10. 1 新宿～東八王子間で特急運転を開始(所要時間40分、最高時速90km)
西東京バス(株) (8月7日に奥多摩振興(株)から改称) が高尾自動車(株)、五王自動車(株)と合併
- 10. 16 京王線6両編成運転を開始(新宿～高幡不動間)
- 12. 11 東八王子駅を移転新築し、駅名を「京王八王子」と変更

1964(昭39)年

- 1. 14 観光バス営業所を千歳烏山に新設(営業事務のみ移転)
- 1. 25 井の頭線3000系車両が「昭和38年度ローレル賞」を受賞

- 2. 1 京王サービス興業(株) (現 (株)京王設備サービス) を設立
- 4. 21 中河原～聖蹟桜ヶ丘間の複線化が完成し、新宿～北野間を複線化
- 4. 29 多摩動物公園線(現 動物園線、高幡不動～多摩動物公園間2.0km)が開通
- 5. 16 バス府中営業所桜ヶ丘支所を新設(現 京王電鉄バス(株)桜ヶ丘営業所)
- 6. 7 環状6号線立体交差化工事が完成し、新宿～初台間地下線が開通
- 7. 18 京王線5000系車両が「昭和39年度ローレル賞」を受賞
- 10. 19 新宿～京王八王子間の特急所要時間37分へ短縮(最高時速95km)
- 11. 1 京王ビル(現 京王百貨店新宿ビル)完成、京王百貨店を開店

1965(昭40)年

- 2. 22 桜菊観光(株) (現 京王観光(株)に合併) を買収
- 7. 16 新宿～河口湖・山中湖間急行バスの通年運行を開始

1966(昭41)年

- 3. 31 関東交通(株)を買収(新京王タクシー(株)を経て現 京王自動車(株))
関東タクシー(株)を買収(第二新京王タクシー(株)を経て現 京王自動車(株))

1967(昭42)年

- 2. 10 東京特殊車体(株)を設立
- 5. 16 バス府中営業所調布支所(現 京王バス東(株)調布営業所)を新設
- 7. 10 新宿～本栖湖間急行バスを運行開始(7月10日～8月31日)
- 7. 16 観光バス営業所を旧 新宿営業所に移転
- 10. 1 高尾線(北野～高尾山口間8.6km)が開通
新宿～高尾山口間で特急運転を開始(所要時間45分)
京王めじろ台住宅地の予約販売を開始

1968(昭43)年

- 1. 1 京王線で特急迎光号の運転を開始(新宿～高尾山口間)

- 3. 3 急行バス(新宿～山中湖間)を中央自動車道(調布～八王子間)経由に変更
- 4. 1 新宿～桜上水間でATS(自動列車停止装置)を実用化
- 5. 11 京王線に初の冷房車17両が入線
- 11. 1 京王線7両編成運転を開始(新宿～京王八王子間通勤急行・通勤快速・特急の一部)

1969(昭44)年

- 2. 25 井の頭線に冷房車が入線
- 3. 18 中央高速バス(新宿～河口湖・山中湖間)の調布～河口湖間を中央自動車道経由で運行開始
- 4. 10 (株)京王プラザホテルを設立
- 5. 26 井上定雄社長辞任、小林甲子郎副社長が社長に就任
- 7. 6 京王富士スバル高原別荘地の分譲を開始
- 9. 30 ATS(自動列車停止装置)を全線で使用開始

1970(昭45)年

- 2. 16 (株)新東京エリートを設立
- 4. 1 井の頭線の車両工場を永福町から富士見ヶ丘に移転
ミツバ工業(株) (現 京王建設(株)) を買収
- 5. 8 北野～京王八王子間の複線化が完成
- 6. 1 井の頭線でTTC(列車運行管理システム)を使用開始
- 7. 10 八幡山駅高架化が完成
- 10. 5 京王ハウジング(株) (現 京王不動産(株)) を設立
- 12. 1 バス世田谷営業所を永福町営業所(現 京王バス東(株)永福町営業所)に統合
- 12 路線バスに3ドア車を初導入

1971(昭46)年

- 3. 26 多摩ニュータウン内にバス運行を開始
- 4. 1 相模原線(京王多摩川～京王よみうりランド間2.7km)が開通
新宿～京王八王子間の特急所要時間35分へ短縮(最高時速105km)
- 4. 5 新宿高速バスターミナルが完成
- 4. 30 井の頭線5両編成運転を開始
- 6. 5 京王プラザホテルがオープン
- 8. 31 長谷部運輸(株) (現 京王運輸(株)) を買収

- 9. 1 (株)京王エステート(後に現 京王不動産(株)に合併) を設立
- 10 従業員持株制度が発足
- 12. 15 井の頭線急行運転を開始(渋谷～吉祥寺間、所要時間17分)

1972(昭47)年

- 1. 22 京王淵野辺マンション分譲申し込みの受付開始
- 3. 1 バス永福町中央工場を新設
- 5. 23 京王線6000系車両(初の4扉20m車)が営業運転を開始
- 5. 29 御岳登山鉄道(株)に経営参加
- 7. 1 京王テニスクラブがオープン
- 7. 23 バス小金井営業所を府中営業所(現 京王バス中央(株)府中営業所)に統合
- 7. 28 新宿南口駐車場(株) (現 京王地下駐車場(株)) を設立
- 10. 1 京王めじろ台マンションの販売を開始
- 11. 1 京王研修センター、京王体育館がオープン

1973(昭48)年

- 4. 1 隔週週休2日制がスタート
- 4 グループ報「グループ京王」を発刊
- 5. 16 定年を57歳に延長、再雇用制度を実施
- 6. 10 京王平山住宅地の販売を開始
- 9. 1 (株)京王友の会を設立
- 12. 9 京王北野マンションの販売を開始

1974(昭49)年

- 3. 15 井の頭線定期券発行機の本格使用で定期券発売業務を集約化
- 6. 1 全駅自動券売機化が完了
- 10. 18 相模原線(京王よみうりランド～京王多摩センター間9.8km)が開通

1975(昭50)年

- 3. 30 京王熱川マンションの販売を開始
- 5. 26 小林甲子郎社長が会長に就任、井上正忠副社長が社長に就任
定款を半年から年1回決算に変更
- 7. 1 京王線定期券発行機の本格使用で定期券発売業務を集約化

- 9. 1 バス練馬営業所を中野営業所(現 京王バス東(株)中野営業所)に統合
- 10. 20 京王線8両編成運転を開始(新宿～京王八王子・高尾山口間特急・通勤快速の一部)
- 11. 1 京王線でTTC(列車運行管理システム)の使用開始
- 12. 1 聖蹟桜ヶ丘に旧 京王クラブがオープン(京王線開通60周年、井の頭線開通40周年記念)

1976(昭51)年

- 4. 1 平山城址公園に京王グランドがオープン
- 4 バスのワンマン化率100%
- 6. 20 京王新漏南住宅地の販売を開始
- 7. 22 路線バスに冷房車を導入
- 9. 29 (株)京王企画(現 京王食品(株))を設立
- 11. 8 (株)レストラン京王を設立

1977(昭52)年

- 4 連結決算を開始
- 11 鉄道の在籍車両が500両を突破

1978(昭53)年

- 1. 10 井の頭線全列車5両編成化
- 4. 22 中央高速バス甲府線が開業(新宿～甲府間)
- 5. 1 バス・ロケーション・システムを導入(新宿駅周辺)
- 6. 1 京王帝都電鐵三十年史を発行
- 7. 21 笹塚駅高架化が完成
- 10. 31 京王新線が開通し新宿～笹塚間を複数線化

1979(昭54)年

- 10. 1 財形制度を導入

1980(昭55)年

- 2. 8 バス全営業所への運賃自動精算装置の設置を完了
- 3. 16 京王線・都営新宿線相互乗り入れを開始(京王は岩本町まで乗り入れ)
- 4. 16 路線バスで深夜バスの運行開始
- 4. 27 観光バスに初のハイデッカー車を導入
- 5. 1 踏切の保安整備率100%化(全踏切が第1種)
- 5. 16 定年を段階的に60歳へ延長
- 6. 1 中央高速バスに座席電話予約システムを導入

- 8. 15 (株)京王商事を設立
- 11. 1 京王プラザホテル南館がオープン

1981(昭56)年

- 4. 26 京王長崎三景台住宅地の販売を開始
- 5. 29 (株)京王プラザホテル札幌を設立
- 9. 1 京王線10両編成運転を開始(京王多摩センター～岩本町間通勤快速)

1982(昭57)年

- 2. 25 井上正忠社長が会長に就任、箕輪副社長が社長に就任
- 5. 16 京王プラザホテル札幌がオープン
- 10. 19 新宿駅改良工事が完成し、10両編成用ホームへ改良
- 11. 8 京王線10両編成運転を開始(新宿～高幡不動間通勤急行・通勤快速)

1983(昭58)年

- 4. 1 退職年金制度を導入
- 7. 17 京王線在来線の初台～幡ヶ谷間を地下化
- 10. 1 京王線の車両工場を桜上水から若葉台へ移転

1984(昭59)年

- 3. 9 京王線7000系車両(オールステンレスカー)が営業運転を開始
- 3. 21 井の頭線全車両を3000系に統一(井の頭線冷房化率100%)
- 3. 31 手・小荷物の取り扱いを廃止
- 4. 1 京王若葉台テニスクラブ(後の京王若葉台ゴルフ練習場)がオープン
- 4. 2 バス桜ヶ丘営業所を多摩車庫へ移転し、多摩営業所(現 京王電鉄バス(株)桜ヶ丘営業所多摩車庫)が発足
- 5. 22 京王興業(株)(現 京王グリーンサービス(株))を設立
- 10. 1 電車区、車庫区、検車区を桜上水から若葉台へ移転
- 12. 14 中央高速バス伊那・飯田線が開業(新宿～駒ヶ根市・飯田間)

1985(昭60)年

- 8. 6 (株)京王パスポートクラブを設立
- 10. 2 (株)京王アートマンを設立

1986(昭61)年

- 3. 28 京王聖蹟桜ヶ丘SC A館・B館がオープン
- 6. 27 箕輪副社長が会長に就任、桑山健一副社長が社長に就任
- 8. 20 日野市内でミニバス(29人乗り)の運行を開始
- 12. 10 (株)京王エージェンシーを設立

1987(昭62)年

- 2. 20 京王幡ヶ谷ビルが竣工
- 7. 1 中央高速バス諏訪・岡谷線が開業(新宿～上諏訪・岡谷間)
- 12. 20 京王線の都営新宿線乗り入れ区間を大島まで延長

1988(昭63)年

- 3. 14 本社を新宿から聖蹟桜ヶ丘駅前へ移転
- 5. 21 相模原線(京王多摩センター～南大沢間4.5km)が開通
- 9. 2 路線バスに初のオートマチック車を導入
- 11. 1 京王書籍販売(株)を設立

1989(平元)年

- 4. 2 京王八王子地下駅が開業
- 4. 18 中央高速バス松本線が開業(新宿～松本間)
- 6. 28 バス全営業所でバス運行管理システムを導入完了
- 8. 31 京王新宿三丁目ビルが竣工(株)京王プラザホテル多摩(現 (株)京王プラザホテルに合併)を設立
- 10. 14 夜行高速バス高松線「ハローブリッジ号」が開業(1996(平8)年10月廃止)
- 11. 24 ログマーク(社章)を制定
- 12. 6 夜行高速バス大阪線「ツィンクル号」が開業(1996(平8)年10月廃止)
- 12. 11 深夜急行バス新宿発京王八王子・京王多摩センター行を運行開始
- 12. 20 京王八王子高速バスターミナルが竣工

- 12. 22 中央高速バス沼津線「スキッパー号」が開業(1996(平8)年7月廃止)

1990(平2)年

- 3. 22 深夜急行バス新宿～北野間で運行開始、京王八王子系統を廃止
- 3. 29 本社、現業の制服を一斉変更
- 3. 30 相模原線(南大沢～橋本間4.4km)が開通、これにより相模原線が全通
- 4. 1 京王シニアクラブが発足
- 4. 16 京王資料館が竣工
- 4. 28 京王プラザホテル多摩(京王多摩センタービル)がオープン
- 5. 2 夜行高速バス松山線「オレンジライナー号」が開業(1996(平8)年10月廃止)
- 6 路線バスの車体の塗色を変更
- 8. 8 ロンドン駐在員事務所を開設
- 9. 27 深夜急行バス新宿～調布南口間で運行開始
- 10. 12 夜行高速バス福岡線「はかた号」が開業(1999(平11)年1月廃止)

1991(平3)年

- 2. 15 京王恵比寿ビルが竣工
- 3. 15 6000系5扉車が営業運転を開始
- 3. 31 自動継続定期券発売機を設置
- 4. 17 京王御殿山ゴルフ練習場がオープン
- 9. 1 京王線の都営新宿線乗り入れ区間を本八幡まで延長
- 9. 17 京王八王子バスターミナルを使用開始
- 9. 30 路線バス冷房化率100%
- 10. 16 完全週休2日制がスタート
- 11. 5 聖蹟桜ヶ丘に新たに京王クラブがオープン

1992(平4)年

- 2. 27 京王府中2丁目ビルが竣工
- 3. 3 京王線に8000系車両が入線
- 京王八王子東町ビルが竣工
- 3. 13 京王代田橋ビルが竣工
- 3. 25 バス八王子営業所を北野へ移転、同南大沢支所(現 京王バス南(株)南大沢営業所)を新設
- 4. 10 (株)京王企画を設立(1998(平10)年12月解散)
- 4. 27 中央高速バス長野線が開業(新宿～長野間)

- 5. 28 相模原線系統(新宿～橋本間)で特急運転を開始
京王線(新宿～京王八王子間)の特急が全列車10両編成化
- 7. 23 京王若葉台ゴルフ練習場がオープン
- 10. 1 8000系車両が通商産業省のグッド・デザイン認定商品に選定
- 12. 12 京王スポーツクラブがオープン
- 12. 26 京王線冷房化率100%

1993(平5)年

- 3. 1 府中駅付近連続立体交差工事に伴い、府中駅の新駅舎を使用開始
- 3. 5 京王線列車無線をIR(誘導無線)からSR(空間波無線)に更新
- 3. 22 新宿～つつじヶ丘間で普通列車の10両編成運転を開始
- 3. 31 長沼・北野駅付近連続立体交差工事が完了
京王府中1丁目ビルが竣工
- 4. 1 京王百花苑が休苑(1997(平9)年3月廃苑)
- 6. 1 明大前に電車・バス電話案内センターを開設
- 6. 29 桑山健一社長が会長に就任、西山廣一副社長が社長に就任
- 7. 30 京王調布小島町ビルが竣工
- 10 京王線・路線バス開業80周年、井の頭線開業60周年記念行事を実施

1994(平6)年

- 3. 22 新宿～橋本間で普通列車の10両編成運転を開始
- 4. 1 全駅で禁煙を実施
京王PRボード(駅構内などのポスター板)の展開を開始
(株)京王プラザホテル八王子(現 (株)京王プラザホテルに合併)を設立
(株)京王コスチュームを設立
- 4. 19 井の頭線渋谷駅改良工事に着手
- 4. 29 京王線に弱冷房車を導入(井の頭線は1996(平8)年6月に導入)
- 8. 3 武蔵野の森スタジアム(株)(現 (株)東京スタジアム)に出資
- 8. 26 路線バスにワンステップバスを導入
- 9. 9 京王プラザホテル八王子がオープン

- 9. 15 京王八王子駅ビルがオープン
京王グループ感謝祭が開始
- 9. 30 FM多摩に出資(2010(平22)年3月で閉局)
- 10. 1 都区内地区で路線バス共通カードを使用開始
- 12. 15 個人投資家向け社債を発行
- 12. 23 新宿～京王八王子・高尾山口間の全急行系列車を10両編成化

1995(平7)年

- 2. 9 相模原線の特急に8000系車両を導入
- 3. 22 井の頭線列車無線をIR(誘導無線)からSR(空間波無線)に更新
- 8. 28 スロープ板付超低床バス(車いす対応)を導入
- 9. 28 神泉駅の2車両のドア締切り扱いを解消

1996(平8)年

- 1. 9 井の頭線1000系車両が営業運転を開始
- 3. 18 京王線朝間ラッシュ1時間帯の全列車を10両編成化
- 3. 20 京王府中SCがオープン
京王プラザホテル多摩西館がオープン
- 6. 26 浜田山駅地下駅舎使用開始に伴い、構内通路が全廃
- 8. 8 東京オペラシティタワーがオープン
- 9. 1 バス共通カードを多摩地区(府中営業所を除く)に導入
- 9. 25 京王沿線生活マガジン「あいぼりー」を発刊
- 10. 1 スロープ板付超低床小型バスが運行開始
- 10. 12 八王子みなみ野シティ第1期販売が完売
- 10. 26 京王高尾ビルがオープン
- 11. 1 バス共通カードを府中営業所に導入、バス全線に導入完了
- 11. 30 京王線5000系車両が営業運転を終了
- 12. 2 神泉駅ビルがオープン

1997(平9)年

- 4. 1 京王バス(株)(現 京王バス東(株))を設立
(株)京王プラザホテルが(株)京王プラザホテル八王子、(株)京王プラザホテル多摩と合併
京王自動車(株)が多摩京王自動車(株)、神奈川京王自動車(株)、京王ビル管理(株)と合併
- 5. 30 (株)京王バンケットサービスを設立(2003(平15)年4月(株)新東京エリートと合併)

- 6. 2 京王ホームページを開設
- 10. 1 路線バス5路線を京王バス(株)調布営業所に移管、京王バス(株)運行開始
- 12. 8 都区内地区で他の民営バス8社が運賃改定する中、バス運賃を据置く
- 12. 27 京王線長編成化工事・井の頭線車両大型化工事の完成により、特定都市鉄道整備事業が完了
- 12. 28 鉄道運賃を平均9.1%引下げる運賃改定を実施

1998(平10)年

- 1. 30 京王東陽ビルが竣工
- 3. 20 高速バス飛騨高山線「飛騨号」が開業(新宿～高山間)
- 3. 30 地震情報伝達システムを導入
- 4. 29 京王仙川駅ビルがオープン
- 5. 31 京王武道館が完成
- 6. 1 会社設立50周年
- 7. 1 社名を「京王電鉄株式会社」に変更
- 7. 26 京王百貨店新宿ビルの耐震補強工事が完成
- 8. 1 ノンステップバスを導入
- 10. 8 京王クラウン街多摩センター(現 京王多摩センターSC)がオープン
- 10. 14 府中駅が「関東の駅百選」に選定
- 10. 16 京王バス(株)に都区内で初の運行委託
- 12. 1 京王電鉄五十年史を発行

1999(平11)年

- 1. 28 鉄道全車両を省エネルギー型の回生ブレーキ車両化
- 3. 1 使用済み乗車券のリサイクルを開始
- 3. 16 渋谷道玄坂1丁目開発の三社共同運営会社(株)渋谷マークシティを設立
- 3. 27 京王八王子駅ビルが京王八王子SCとしてリニューアルオープン
- 4. 1 多摩バス(株)を設立(2011(平23)年9月西東京バス(株)に合併)
- 6. 29 西山廣一社長が会長に就任、三枝正幸副社長が社長に就任
- 7. 28 競馬場線でワンマン運転を開始(平日)
- 8. 2 京王物産(株)を解散
- 8. 26 京王初台1丁目ビルが竣工

- 9. 10 鉄道事業部門で初の女性車掌が誕生
- 10. 1 京王バス(株)に高速バス路線を初移管
- 10. 14 若葉台駅が「関東の駅百選」に選定

2000(平12)年

- 1. 19 使用済み定期券を使用した「エコベンチ」の設置を開始
- 3. 4 京王バス(株)が京王多摩センター、聖蹟桜ヶ丘～羽田空港直行バスを運行開始
- 3. 17 ロンドン駐在員事務所を閉鎖
- 3. 24 京王れーるランドがオープン
- 4. 1 京王ホテル管財(株)を吸収合併
- 4. 7 渋谷マークシティがオープン
- 6. 1 (株)京王アカウンティングを設立
- 7. 19 京王バス(株)が調布～羽田空港直行バスを運行開始
- 8. 21 「優先席付近での携帯電話の電源をOFF」啓発を開始
- 8. 31 (株)京王技術センターを解散
- 9. 30 高幡不動車両基地改良工事が完成
- 10. 10 京王クローゼット1号店が八幡山にオープン
- 10. 14 鉄道共通カードシステム「パスネット」が稼働開始
神泉駅が「関東の駅百選」に選定
- 10. 20 ダイヤ改定を実施、動物園線でワンマン運転を開始
- 10. 25 平成12年度リサイクル推進功労者等表彰で「運輸大臣賞」を受賞
- 11. 21 高速バスのインターネット予約「ハイウェイバスドットコム」を開設

2001(平13)年

- 1. 17 京王多摩境ビルが竣工
- 1. 24 京王線9000系車両が営業運転を開始
- 2. 16 太陽光発電システムが稼働開始
- 3. 7 飛田給駅新駅舎が完成
- 3. 10 東京スタジアム(現 味の素スタジアム)がオープン
- 3. 27 ダイヤ改定を実施、京王線の平日深夜帯の急行列車の一部に女性専用車を導入
- 4. 1 本店所在地を移転(東京都新宿区新宿三丁目1番24号)

- 4. 2 (株)京王ネットワークコミュニケーションズを設立
 - 4. 21 京王新宿追分ビルがオープン
 - 6. 1 (株)京王プレッソインを設立
(株)京王ビジネスサポートを設立
 - 6. 14 京王クラウン街橋本がオープン
 - 6. 21 路線バスのインターネット検索「バナビ・ドット・コム」を開設
 - 7. 19 京王バス(株)が高速バス新宿～白馬線を運行開始
 - 8. 24 京王初台駅ビルが竣工
 - 10. 1 京王線9000系車両と飛田給駅が「グッドデザイン賞」を受賞
 - 11. 6 国土交通省から「認定鉄道事業者」の認定を取得
鉄道の乗り継ぎ案内の携帯電話サイト「京王ナビ」を開設
 - 12. 17 南大沢京王バス(株)(現 京王バス南(株))を設立
 - 12. 18 京王バス(株)が国分寺・府中～羽田空港直行バスを運行開始
- 2002(平14)年**
- 1. 31 京王八王子明神町ビルが竣工
 - 2. 1 京王電鉄バス(株)を設立
 - 2. 22 京王プレッソイン東銀座がオープン
 - 2. 26 「2001年度JMA総合マーケティング優秀賞-奨励賞」を受賞
 - 3. 20 京王バス(株)が中野～羽田空港直行バスを運行開始(2005(平17)年7月廃止)
 - 3. 23 動物園線にラッピング車両「TAMA ZOO TRAIN」が入線
 - 3. 29 京王フローラルガーデン アンジェがオープン
京王バイクパーク1号店が八幡山にオープン
 - 3. 31 列車運行情報サービスを開始
 - 4. 1 南大沢京王バス(株)が営業開始
駅前保育園「ポピンズナーサリー京王」がつつじヶ丘、府中にオープン
 - 4. 26 新宿駅のリニューアル工事を完了
 - 6. 3 京王情報システム(株)(現 (株)京王ITソリューションズ)を設立
 - 8. 1 京王電鉄バス(株)が営業開始
 - 10. 1 京王グループ共通ポイントサービスを開始

- 10. 10 フレンテ仙川がオープン
京王ストアとの共同プロジェクト キッチンコート1号店が桜上水にオープン
- 11. 23 南大沢京王バス(株)、多摩バス(株)が高尾・八王子～羽田空港直行バスを運行開始
- 12. 20 京王バス(株)が中央高速バス新宿～名古屋線を運行開始
京王電鉄バス(株)と京王バス(株)が深夜急行バス新宿駅～高幡不動駅系統を南大沢駅行きと八王子駅行きに路線を拡充
- 12. 21 介護専用型有料老人ホーム「ベネッセホームくらら京王東府中」がオープン
無線LANサービス「無線LAN倶楽部」の本格商用化を開始(京浜急行電鉄・NTT-IPと共同)

2003(平15)年

- 1. 1 京王グループ理念を制定
- 1. 31 新宿文化クイントビルが竣工
- 3. 3 京王エコ・ステーション永福町がオープン
- 3. 20 フレンテ吉祥寺がオープン
- 3. 24 京王バス(株)が深夜急行バス新宿駅～国立駅間で運行開始
- 3. 25 定期券の全駅発売とインターネットでの予約サービスを開始
- 3. 27 京王高尾ビルアネックスがオープン
- 4. 1 京王バス(株)が中央高速バス新宿～木曽福島線を運行開始
- 4. 18 京王ユース・プラザ(株)を設立
- 4. 25 京王バス(株)が調布～成田空港直行バスを運行開始
- 5. 1 全69駅構内で終日全面禁煙を実施
- 5. 14 京王電鉄バス(株)が京王バス中央(株)を設立
- 6. 1 お忘れ物管理システムを導入
- 6. 6 京王プレッソイン神田がオープン
- 6. 20 京王バス(株)が深夜急行バス渋谷駅～吉祥寺駅北口間で運行開始
- 6. 27 三枝正幸社長が会長に就任、加藤典副社長が社長に就任
- 7. 18 京王バス(株)が夜行高速バス新宿～大阪梅田線を運行開始
- 8. 26 「第19回企業広報大賞」を受賞

- 10. 1 京王バス(株)が京王バス東(株)に、南大沢京王バス(株)が京王バス南(株)に社名変更、京王バス中央(株)が営業開始
- 10. 30 京王笹塚ビル フィジオ笹塚が竣工
- 11. 21 京王バス東(株)が多摩センター・聖蹟桜ヶ丘～成田空港直行バスを運行開始
- 12. 1 京王線・井の頭線でダイヤ改定を実施
- 12. 10 京王バス東(株)が夜行高速バス新宿～神戸姫路線を開業

2004(平16)年

- 2. 29 京王品川ビルが竣工
京王北野西店舗が竣工
- 3. 31 京王ロフトスペース1号店が府中にオープン
- 4. 1 京王グループ行動規範を制定
- 4. 21 京王線・井の頭線構内に銀行ATM「駅'SクイックATM」を設置
- 6. 21 多摩・八王子地域を中心とした14路線で路線バスの終車を大幅延長
- 7. 21 京王グループコンプライアンスブックを発行
- 8. 26 町田小山温泉が竣工
- 8. 31 賃貸マンション Hi-ROOMS桜上水A・Bが竣工
- 9. 30 吉祥寺エコビル(現 キラリナ京王吉祥寺)を取得
- 10. 14 京王バス東(株)が高速バス新宿～中津川・下呂温泉線を運行開始
- 10. 22 京王リトナード若葉台がオープン
- 12. 1 京王それいけ倶楽部が発足
- 12. 7 京王高幡SCがオープン
- 12. 9 京王グループ環境基本方針を制定
- 12. 10 京王バス小金井(株)を設立
- 12. 15 (株)京王シンシアスタッフを設立
- 12. 21 京王聖蹟桜ヶ丘SC内のユニバーサルデザイントイレの施設整備が評価され、「福祉のまちづくり功労者に対する知事感謝状」を受賞

2005(平17)年

- 1. 18 京王グループ個人情報ハンドブックを発行
- 2. 28 賃貸マンション フィジオ橋本が竣工
- 3. 18 京王バス東(株)が深夜急行バス渋谷駅～調布駅・府中駅間で運行開始

- 3. 25 京王線・井の頭線でダイヤ改定を実施
- 3. 28 京王バス東(株)が高速バス新宿～南アルプス市・身延線を運行開始
- 4. 1 京王リテールサービス(株)を設立
高尾の森わくわくビレッジがオープン
- 4. 28 北野スポーツクラブが竣工
- 5. 9 京王線で女性専用車を平日朝・夕の通勤時間帯へ拡大
- 5. 14 京王プレッソイン新宿がオープン
- 6. 15 京王電鉄バス(株)が高速バス新宿駅新南口～高遠線を運行開始
- 6. 29 英文社名を「Keio Electric Railway Co.,Ltd.」から「Keio Corporation」に変更
- 9. 9 鉄道総合指令センターで井の頭線指令業務を開始
- 9. 30 初のCSRレポート「京王電鉄 社会環境報告書2005」を発行
- 10. 1 京王プレッソイン大手町がオープン
- 10. 25 フレンテ新宿(現 京王モールアネックス)がオープン
- 11. 16 京王バス小金井(株)が営業開始
- 11. 30 久我山駅橋上駅舎が完成
- 12. 15 AED(自動体外式除細動器)を新宿など13駅に設置

2006(平18)年

- 1. 16 京王相模原富士見店舗が竣工
- 1. 23 列車内に「おもいやりぞん」を設置
- 3. 10 賃貸マンション Hi-ROOMS哲学堂が竣工
- 3. 24 鉄道総合指令センターで京王線指令業務を開始
- 3. 31 京王府中SC東モール1階に食舞台つづみみがオープン
京王電鉄バス(株)が夜行高速バス新宿～仙台・石巻線を運行開始
- 4. 1 全駅で「子ども110番の駅」の取り組みを開始
- 4. 26 京王自動車(株)が「タクシー子ども110番」の取り組みを開始
- 6. 1 鉄道営業部の制服を変更
- 6. 11 高幡不動駅橋上駅舎の使用を開始
- 6. 18 鉄道総合指令センターで電力指令業務を開始
- 7. 7 京王リトナード稲城がオープン

- 7. 14 京王バス東(株)が高速バス新宿～沼津線を運行開始
- 8. 1 妊産婦のお客様へマタニティマークの配布を開始
- 9. 1 京王線・井の頭線でダイヤ改定を実施
大手民鉄では初となる事業所内保育所「サクラさーくる」を開設
- 10. 1 運輸安全マネジメントの運用開始
- 10. 19 京王リトナード八幡山がグランドオープン
- 10. 25 安全管理規程を制定
- 12. 7 京王聖蹟桜ヶ丘SC内のユニバーサルデザイントイレについて「内閣府特命担当大臣賞」を受賞
- 12. 15 京王バス東(株)が高速バス新宿～浜松線を運行開始
- 12. 16 新宿駅にサービススタッフを配置

2007(平19)年

- 1. 30 賃貸マンション Hi-ROOMS方南町が竣工
- 3. 18 ICカード乗車券PASMOがサービス開始
- 3. 19 定期借地権分譲マンション トラストピア北野が竣工
- 3. 22 京王リトナード高井戸がグランドオープン
- 3. 28 京王高幡SCがグランドオープン
京王ほっとネットワークの1号店(高幡店)を京王高幡SC内にオープン
- 3. 31 全踏切に踏切支障報知装置の設置完了
- 4. 1 (株)京王ネットワークコミュニケーションズと京王情報システム(株)が合併し、(株)京王ITソリューションズを設立
- 4. 2 (株)京王子育てサポートを設立
- 4. 25 京王沿線クチコミ情報サイト「街はび」を開設
- 5. 17 全69駅にAED(自動体外式除細動器)を設置完了
- 6. 1 フレンテ明大前がグランドオープン
- 6. 26 駅ホームにユニバーサルベンチを設置開始
- 7. 12 桜上水京王設備サービス事務所が竣工
- 8. 3 京王お客さまセンターを開設
- 10. 1 気象庁の「緊急地震速報」を活用した「早期地震警報システム」の稼働開始
- 10. 13 京王四季の街 多摩境分譲開始

- 12. 1 ユニゾンモール東中野がオープン
京王バス東(株)が高速バス新宿～静岡線を運行開始

2008(平20)年

- 1. 10 パスネットカード発売終了
- 2. 1 介護付有料老人ホーム Sアミーユ八王子元本郷がオープン
- 3. 1 京王キッズプラッツ多摩川がオープン
- 3. 14 自動改札機でパスネットカードの使用を終了
- 3. 15 PASMOサービス拡大(定期券販売範囲の拡大、電子マネー使用開始など)
- 3. 19 京王アンフィール高幡が竣工
- 3. 20 京王プレッソイン茅場町(現 日本橋茅場町)がオープン
- 3. 25 西永福駅で橋上駅舎化工事が完成
- 4. 1 京王キッズプラッツ高幡がオープン
- 4. 2 総合高速検測車「DAX」による検測を京王線で開始
- 5. 18 京王プレッソイン五反田がオープン
- 5. 30 賃貸マンション Hi-ROOMS明大前 B棟が竣工
- 6. 19 賃貸マンション Hi-ROOMS明大前 A棟が竣工
- 6. 20 遅延証明書を京王ホームページで発行開始
- 7. 1 鉄道営業部で盛夏シャツを導入
- 8. 1 大規模災害に関する事業継続基本方針を制定
- 9. 1 井の頭線でダイヤ改定を実施
京王キッズプラッツ鳥山がオープン
- 9. 14 調布駅付近連続立体交差事業の進捗に伴い調布駅を仮橋上駅舎へ切り替え
- 9. 29 (一社)日本内部監査協会「第22回会長賞(内部監査優秀実践賞)」を受賞
- 9. 30 桜上水駅の橋上駅舎化工事が完成
- 11. 7 井の頭線の一部仕様を変更した1000系新造車両を導入

2009(平21)年

- 2. 8 京王プレッソイン池袋がオープン
- 3. 18 京王ほっとネットワーク桜上水店がオープン
- 3. 19 京王若葉台グループ寮が竣工
- 3. 25 賃貸マンション フィシオ京王八王子が竣工

- 3. 26 京王聖蹟桜ヶ丘SC 新館「さくらゲート」がオープン
- 3. 30 新型インフルエンザに関する事業継続基本方針を制定
- 3. 31 地下駅火災対策が完了
- 4. 20 賃貸マンション ACOLT新宿落合が竣工
- 5. 27 京王府中SCに「ぷらりと」がオープン
- 5. 28 賃貸マンション Hi-ROOMS神泉が竣工
- 6. 26 加藤煥社長が会長に就任、永田正常務取締役が社長に就任
- 7. 5 京王プレッソイン九段下(現 東京九段下)がオープン
- 9. 17 (株)京王百貨店が初のサテライト店であるららぽーと新三郷店をオープン
- 10. 1 京王テニスクラブに新クラブハウス、センターコートがオープン
- 11. 6 賃貸マンション Hi-ROOMS明大前 A棟が「グッドデザイン賞」を受賞
- 11. 20 京王クラウン街多摩センターを京王多摩センターSCに改称
- 12. 3 フレンテ南大沢(新館)がオープン
肉料理のフードテーマパーク「東京ミートレア」がオープン
- 12. 16 京王リトナード北野がオープン
- 12. 22 賃貸マンション フィシオ橋本第2が竣工

2010(平22)年

- 1. 29 京王是政独自身寮が竣工
- 3. 19 京王線でダイヤ修正を実施
- 3. 21 永福町駅橋上駅舎の使用を開始
- 3. 26 相模原線でATC(自動列車制御装置)を使用開始
- 4. 1 京王キッズプラッツ南大沢がオープン
- 5. 1 京王線の一部の列車で車内自動放送(日本語・英語)を導入
- 5. 16 芦花公園駅で橋上駅舎の使用を開始
- 8. 26 京王ウェルシステージ(株)を設立
- 9. 8 生物多様性行動指針を制定
- 10. 31 百草園駅の橋上駅舎化工事が完成
- 11. 3 京王フレンテ新宿3丁目目がオープン
- 11. 16 賃貸マンション ACOLT府中緑町が竣工
- 11. 23 新代田駅でエレベーターの設置による段差解消を完了

- 11. 27 多磨霊園駅で橋上駅舎の使用を開始
- 11. 28 千歳烏山駅で新駅舎(北口・南口)の使用を開始(段差解消を完了)
- 12. 5 武蔵野台駅で橋上駅舎の使用を開始
- 12. 26 富士見ヶ丘駅で橋上駅舎の使用を開始

2011(平23)年

- 1. 16 西調布駅で橋上駅舎の使用を開始
- 1. 17 京王リトナード永福町の屋上庭園「ふくにわ」が「みどり香るまちづくり」企画コンテストで入賞
- 2. 1 京王電鉄バスグループが金額式IC定期券モットクバスのサービスを開始
- 2. 28 平山城址公園駅でエレベーターの設置による段差解消を完了
- 3. 11 京王線でダイヤ改定を実施
- 3. 13 京王線6000系車両が営業運転を終了
つつじヶ丘駅で橋上駅舎の使用を開始
- 3. 19 京王バス南(株)が高速バス多摩地区～河口湖線を運行開始
- 3. 23 京王リトナード永福町がオープン
京王ほっとネットワーク永福町店がオープン
- 4. 1 京王キッズプラッツ永福町がオープン
- 4. 10 東府中駅で橋上駅舎の使用を開始
- 6. 26 南平駅で橋上駅舎の使用を開始
(京王線・井の頭線全駅でバリアフリー化(段差解消)が完了)
- 7. 12 京王クラウン街笹塚がリニューアルオープン
- 7. 21 京王フローラルガーデン アンジェ BBQ-VILLAGEがオープン
民間学童保育クラブ 京王ジュニアプラッツ鳥山を開設
- 10. 2 京王線全線でATC(自動列車制御装置)を使用開始
- 10. 20 京王リトナード東府中がオープン
- 11. 1 お客さま案内ディスプレイで異常時の運行情報の配信を開始
- 11. 14 賃貸マンション ACOLT代々木公園が竣工
- 11. 15 京王リトナード永山がリニューアルオープン(第1期)
- 11. 16 京王八王子駅で列車接近メロディーを導入
- 11. 25 京王リトナードつつじヶ丘がオープン
- 12. 1 京王多摩センターSCがグランドオープン

- 12. 5 井の頭線3000系車両が営業運転を終了
携帯電話への鉄道運行情報メール配信サー
ビスを開始
- 12. 6 井の頭線的全車両のVVVFインバータ制御
化が完了

2012(平24)年

- 1. 11 (株)リビタを子会社化
- 2. 23 京王線8000系1編成にLED照明を導入
- 3. 28 京王電鉄バスグループの路線バスで公衆無
線LANサービスを導入
- 3. 30 井の頭線1000系1編成にLED照明を導入
- 4. 1 京王キッズプラッツ東府中がオープン
- 4. 8 聖蹟桜ヶ丘駅で列車接近メロディーを導入
- 4. 28 京王バス東(株)が高速バス新宿～安曇野・白
馬線で扇沢系統を運行開始
- 5. 8 アリスタージュ経営が竣工(8.1開設)
- 6. 1 京王バス東(株)が高速バス新宿・渋谷～静岡
線平日早朝・深夜便を運行開始
- 6. 14 調布駅付近連続立体交差事業が土木学会技
術賞を受賞
- 7. 14 京王電鉄バスグループの路線バスにLED照
明搭載車両を導入
- 8. 5 京王バス東(株)・京王バス南(株)が高速バス新
宿～土気線を運行開始
- 8. 6 「Twitter」による鉄道運行情報の配信サー
ビスを開始
- 8. 19 調布駅付近連続立体交差事業で調布駅付近
の地下化切り替え工事完了
調布駅で列車接近メロディーを導入
布田駅のホームドア運用開始
京王線でダイヤ改定を実施
- 8. 26 国領駅のホームドア運用開始
- 9. 1 調布駅のホームドア運用開始
京王電鉄バス(株)が夜行高速バス新宿・渋谷
～仙台・石巻線昼行便を運行開始
京王バス東(株)・京王バス中央(株)が空港連絡
バス国分寺・府中～羽田空港線武蔵小金井
系統を運行開始
- 10. 1 渋谷駅改札外コンコースでデジタルサイ
ネージ広告を開始
- 10. 3 井の頭線特別ラッピング車両運行開始

- 10. 19 京王線・井の頭線全営業車両のVVVFイン
バータ制御車両比率100%を達成
- 11. 1 井の頭線特別ラッピング車両ドアモニター
でニュース放映開始(関東大手民鉄で初)
- 11. 15 京王リトナード永山がリニューアルオープ
ン(第2期)

2013(平25)年

- 1 京王線・バス開業100周年記念行事を実施
- 2. 22 京王線・井の頭線でダイヤ改定を実施
京王線・井の頭線全駅で駅ナンバリングを
導入
- 2. 27 賃貸マンション Hi-ROOMS新代田が竣工
- 3. 3 井の頭線全線でATC(自動列車制御装置)
を使用開始
- 3. 9 新宿駅3番線ホームのホームドア運用開始
- 3. 29 賃貸マンション フィシオ百草園が竣工
- 4. 1 京王栽培研究所が稼働開始
- 4. 24 府中駅に列車接近メロディーを導入
- 6. 6 京王聖蹟桜ヶ丘SC B館 ファッション専門
店街がリニューアル・ブランドオープン
- 6. 26 環境に配慮した現業事務所(高幡不動乗務
区・施設管理所)を開設
- 7. 31 SOHO型賃貸住宅 IKENOUE04が竣工
- 8. 12 京王電鉄バスグループがハイブリッドバス
を導入
- 8. 28 多摩市と地域発展に関する包括連携協定を
締結
- 9. 26 京王自動車(株)がはぴママサポートタクシ
ーを運行開始
- 10. 10 開業100周年記念施策 新しい京王れー
ランドがオープン
- 10. 27 新宿駅1番線のホームドア運用開始
- 10. 30 京王八王子SCがリニューアル・ブランド
オープン
- 11. 25 京王ほっとネットワークで移動販売を開始
(多摩ニュータウンエリア)
- 12. 15 開業100周年記念施策 京王安ニバーサ
リー駅伝を開催

2014(平26)年

- 2. 1 京王キッズプラッツのみうらりランドがオー
プン

- 2. 27 (株)京王百貨店が婦人アパレル事業に参画
し、ミ・デューを京王百貨店新宿店・聖蹟
桜ヶ丘店にオープン
- 3. 9 新宿駅2番線のホームドア運用開始
- 3. 14 (株)うかいの株式(普通株300,000株)を
取得
- 3. 20 京王リトナード永山がリニューアルオープ
ン(第3期)
- 3. 28 賃貸マンション ACOLT氷川台が竣工
- 4. 1 消費税率引上げに伴う運賃改定を実施
- 4. 23 キラリナ京王吉祥寺がオープン
(株)京王百貨店初プロデュースの惣菜・ス
イーツショップ フードパルクがオープン
(株)京王アートのマンの新業態 atman atman
吉祥寺店がオープン
- 4. 28 京王電鉄バス(株)、京王電鉄バスグループ本
社を京王府中晴見町ビルに移転
- 4. 29 動物園線開業50周年で記念施策を実施
- 6. 16 列車内で公衆無線LANサービスを提供開始
- 6. 18 国土交通省関東運輸局長から交通関係環境
保全優良事業者等表彰を受賞
- 6. 26 賃貸マンション フィシオ国立富士見台が
竣工
- 7. 22 京王バス東(株)が高速バス調布～東京ディズ
ニーリゾート®線を運行開始
- 8. 25 京王フェアウェルサポート(株)を設立
- 9. 1 新・通勤定期券どっちもの販売を開始
- 10. 8 京王電鉄バス(株)が訪日外国人向け日帰りバ
スツアーを催行開始
- 10. 10 京王れーランド開業1周年記念施策およ
び一部リニューアルを実施
- 10. 22 (株)リビタがシェアスペース BUKATSUDO
をブランドオープン
- 10. 29 賃貸マンション フィシオ笹塚テラスが竣工
- 10. 31 鉄道等運転無事故事業者表彰を受賞
- 11. 1 副駅名標板を導入、南大沢駅に設置
- 11. 26 京王聖蹟桜ヶ丘SC B館 せいせきダイニン
グ[クー!]がリニューアルを実施
- 12. 5 京王聖蹟桜ヶ丘SC C館レストランフロア
がリニューアルを実施、「丘のうえキッチン」
としてオープン
- 12. 11 KEIO FREE Wi-Fiの提供を新宿駅など5駅
で開始

- 12. 19 京王バス東(株)が高速バス渋谷～河口湖線を
運行開始

2015(平27)年

- 1. 18 (株)リビタのシェア型複合施設 the Cが入居
開始
- 2. 6 堀之内変電所で再生電力貯蔵装置の使用を
開始
- 2. 16 相模原市内で太陽光発電事業を開始
- 2. 27 井の頭線でダイヤ改定、京王線でダイヤの
一部変更を実施
シェアプレイス聖蹟桜ヶ丘が竣工
- 3. 3 京王ほっとネットワークでセルフ健康
チェックサービスを開始
- 3. 19 京王ほっとネットワーク高幡店を「住まい
のリフォーム+高幡店」としてリニューア
ルオープン
- 3. 29 京王フェアウェルサポート(株)がセレモニ
ーホール 京王メモリアル北野をオープン
- 4. 1 東府中駅で駅舎補助電源装置の使用を開始
フレンテ笹塚がメルクマール京王笹塚内に
オープン
- 4. 24 高尾山口駅のリニューアル工事完成
- 4. 29 競馬場線開業60周年で記念施策を実施
- 6. 16 京王ほっとネットワークで空き家巡回サー
ビスを開始
- 6. 26 永田正社長が会長兼社長に就任
- 7. 14 京王プレッソイン赤坂がオープン
- 7. 16 京王自動車(株)がはぴチルサポートタクシ
ーを運行開始
Freshtea Japan(フレッシュティージャパ
ン)(株)を設立
- 9. 16 (株)マスマスクエアとともに、京王聖蹟桜ヶ丘
SC内に京王マスマスクエアをオープン
- 9. 25 京王線・井の頭線でダイヤ改正を実施
- 9. 30 京王線ラッピング車両 高尾山トレイン運
行開始
- 10. 1 事業用車両(デヤ901形、902形)を使用開
始
- 10. 3 彩茶房カスケード原宿店がオープン
- 10. 16 カレーレストラン 游香食楽が中国・上海
市にオープン

- 10. 19 連続2期 鉄道等運転無事故事業者表彰を受賞
- 10. 27 京王高尾山温泉 / 極楽湯がオープン
- 12. 6 吉祥寺駅1番線ホームのホームドア運用開始
- 12. 9 平成27年交通関係環境保全優良事業者等大臣表彰を受賞
- 12. 15 初台駅に列車接近メロディーを導入

2016(平28)年

- 2. 14 吉祥寺駅2番線ホームのホームドア運用開始
- 2. 24 高幡不動駅で駅舎補助電源装置の使用を開始
- 3. 1 スマートフォンアプリ 京王アプリの配信開始
- 3. 17 子育て支援賃貸マンション 京王安フィール国領が竣工
- 3. 18 ㈱リビタがシェア型複合ホテル THE SHARE HOTELS第1号店HATCHI金沢をオープン
- 3. 31 チャームスイート京王聖蹟桜ヶ丘が竣工
- 4. 1 京王キッズプラッツ国領がオープン
㈱京王ストアと京王リテールサービス㈱が合併
京王地下駐車場㈱が京王ねこのてカウンターをオープン
- 4. 4 バスタ新宿(新宿高速バスターミナル)開業に伴い京王電鉄バス㈱が運営していた新宿高速バスターミナルが移転
- 6. 5 京王メモリアル調布がオープン
- 6. 29 永田正会長兼社長が会長に就任、紅村康副社長が社長に就任
- 7. 1 中部地方インフォメーションプラザin京王新宿を開業
京王モールアネックスがリニューアルオープン
- 7. 4 ㈱レストラン京王がC&Cダイニング東京ビッグサイト店をオープン
- 7. 9 京王多摩センター駅で、㈱サンリオエンターテイメントとの連携による駅装飾が完了
- 7. 29 キラリナ京王吉祥寺地下1階がリニューアルオープン

- 8. 19 KEIO BRIDGE Shimokitazawaがオープン
- 9. 6 渋谷区とシブヤ・ソーシャル・アクション・パートナー協定を締結
- 9. 16 京王線・井の頭線でダイヤ改正を実施
- 9. 29 高尾山口駅がグッドデザイン賞を受賞
- 10. 7 ㈱京王百貨店がセレクトチャー(株)を子会社化
- 10. 12 連続3期 鉄道等運転無事故事業者表彰を受賞
- 10. 20 スマイルス聖蹟桜ヶ丘が竣工(2017(平29).2.1開設)
- 11. 1 京王多摩センター駅に列車接近メロディーを導入
- 11. 28 鉄道教習所の事故展示室を安全啓発室としてリニューアルし、使用を開始
- 12. 10 京王バス南(株)が高速バス多摩～羽田線でサンリオピューロランド号を運行開始

2017(平29)年

- 2. 22 民泊マンションKARIO KAMATAがオープン
- 2. 25 北野駅で駅舎補助電源装置の使用を開始
- 3. 1 高尾登山電鉄(株)を子会社化
- 3. 10 高尾山トレインが第10回東京野外広告コンクール・車体広告部門で東京都知事賞を受賞
- 3. 16 京王バス東(株)が高速バス渋谷～軽井沢・草津線を運行開始
- 3. 25 明大前駅(京王線)に列車接近メロディーを導入
- 4. 1 京王聖蹟桜ヶ丘SC A館にデジキューBBQテラスがオープン
- 5. 26 ㈱京王プレミアホテル京都を設立
- 6. 4 京王メモリアル多摩センターがオープン
- 6. 30 京王府中SC2階がリニューアルオープン
- 7. 1 京王グループ共通ポイントを「1ポイント=1円」で利用できるサービスを開始
- 8. 28 京王プレッソイン東京駅八重洲がオープン
- 9. 1 京王多摩センターSC新鮮市場がリニューアルオープン
キラリナ京王吉祥寺7階がリニューアルオープン

- 9. 14 高速バスを活用した貨客混載による飛騨高山の農産物の輸送・販売を開始
- 9. 29 トリエ京王調布がオープン
京王線の新型車両5000系が通常列車として運行開始
- 10. 1 高尾線開通50周年で記念施策を実施
- 10. 2 つつじヶ丘駅に列車接近メロディーを導入
- 10. 4 新型車両5000系がグッドデザイン賞を受賞
- 10. 11 連続4期 鉄道等運転無事故事業者表彰を受賞
- 11. 1 高尾登山電鉄(株)が高尾山BBQマウントをオープン
- 11. 14 京王ほっとネットワークで移動販売2号車を導入(多摩ニュータウン他)
- 12. 20 京王プレッソイン浜町町がオープン

2018(平30)年

- 1. 31 シェアプレイス明大前が竣工
- 2. 9 フィジオ神泉が竣工
- 2. 18 下北沢駅本設橋梁架設工事(上り線)を実施
- 2. 22 京王線・井の頭線でダイヤ改正を実施
座席指定列車 京王ライナー運行開始
- 2. 28 ㈱レストラン京王がカツカレー専門店 新宿カレー 西新宿1丁目店をオープン
- 3. 9 台東区の寺院内で納骨堂運営サポートサービスを開始
- 3. 13 京王あそびの森 ハグハグがオープン
- 3. 17 相模原線加算運賃引下げに伴う運賃改定を実施
- 3. 27 京王ほっとネットワークで移動販売3号車を導入(日野市内他)
- 3. 30 京王府中SC1・2階がリニューアルオープン
- 4. 1 仙川駅に列車接近メロディーを導入
- 5. 12 京王よみうりランド駅で、㈱よみうりランドとの連携による駅装飾が完了
- 5. 13 下北沢駅本設橋梁架設工事(下り線)を実施
- 5. 25 感性AI(株)を設立
- 6. 1 通勤定期券どっちも(多摩版)の販売を開始
- 6. 26 高速バスを活用した貨客混載による農産物等の販路拡大事業に長野県駒ヶ根市を追加

- 8. 20 ㈱リビタがシェアオフィス12 SHINJUKUをオープン
- 8. 25 柴崎駅に列車接近メロディーを導入
- 9. 28 ㈱京王プレミアホテル札幌を設立
- 9. 29 飛田給駅に列車接近メロディーを導入
- 10. 11 京王れーるランドアネックスがオープン
高幡不動駅、多摩動物公園駅に列車接近メロディーを導入
- 10. 17 サテライトオフィスKEIO BIZ PLAZAがオープン
- 10. 25 フレンテ仙川がリニューアルオープン
- 10. 26 連続5期 鉄道等運転無事故事業者表彰を受賞
- 11. 18 新宿駅4番線ホームのホームドア運用開始
- 11. 22 京王府中SCをばらりと京王府中に改称
- 11. 27 京王プレミアホテル 京都烏丸五条がオープン
- 11. 29 happylemon 京王新宿店がオープン
- 12. 2 渋谷駅1番線ホームのホームドア運用開始
- 12. 13 フレンテ南大沢(新館)5階を南大沢駅まえダイニング～東京ミートレア～としてリニューアルオープン

2019(平31・令和)年

- 2. 17 渋谷駅2番線ホームのホームドア運用開始
- 2. 22 京王線・井の頭沿線でダイヤ改正を実施
朝間時間帯上りの京王ライナー運行開始
- 2. 24 新宿駅5番線ホームのホームドア運用開始
- 3. 16 井の頭線下北沢駅の中央改札口新設
- 3. 17 飛田給駅2番線ホームのホームドア運用開始
- 3. 25 中長期滞り者向け宿泊施設 KARIO SASAZUKA TERRACEがオープン
- 4. 23 キラリナ京王吉祥寺1～4階がリニューアルオープン
- 5. 21 京王ほっとネットワークで移動販売4号車を導入(八王子市内)
- 5. 24 京王プレミアホテル 札幌がオープン
- 6. 1 京王キッズプラッツ多摩センターがオープン
- 8. 24 飛田給駅3番線ホームのホームドア運用開始

- 10. 1 消費税率引上げに伴う運賃改定および相模原線に設定している加算運賃の引下げを実施
- 10. 2 稲城駅に列車接近メロディーを導入
- 10. 10 東府中駅に駅ナカ複合店舗をオープン
- 11. 1 岩手県宮古市内で太陽光発電事業を開始
- 11. 15 キラリナ京王吉祥寺がランドリリニューアルオープン
- 11. 20 happylemonキラリナ京王吉祥寺店がオープン

2020(令2)年

- 2. 14 布田駅・京王多摩川駅に列車接近メロディーを導入
- 2. 22 京王線ダイヤ改正を実施
- 3. 6 フィシオウ我山が竣工
- 3. 26 HAPPYLEMON京王下北沢店がオープン
- 3. 28 京王聖蹟桜ヶ丘SCがリニューアルオープン
- 4. 1 (株)高山グリーンホテルを子会社化
- 5. 23 飛田給駅1番線ホームのホームドア運用開始
- 6. 17 高山グリーンホテル新館「桜凜閣」がオープン
HAPPYLEMON明大前店がオープン

民鉄大手16社比較

(2019年度)

	資本金 (百万円)	全営業 収 益 (百万円)	鉄軌道部門 営業収益 (百万円)	旅客運輸 収 入 (百万円)	旅客営業 キ 口 (キ口)	客車走行 キ 口 (千キ口)	年 間 輸送人員 (千人)	駅 数 (駅)	在籍客車数 (両)	総従業員数 (人)	鉄軌道部門 従業員数 (人)
京 王	59,023	128,765	84,848	80,668	84.7	131,090	672,565	69	877	2,547	2,076
東 武	102,135	232,788	161,311	146,239	463.3	275,030	920,975	204	1,895	3,519	3,114
西 武	21,665	146,772	103,651	99,580	176.6	177,016	661,988	92	1,294	3,682	3,254
京 成	36,803	85,980	68,429	65,213	152.3	100,430	292,822	69	622	1,706	1,566
小田急	60,359	172,081	121,105	117,306	120.5	190,986	765,327	70	1,090	3,847	2,948
東 急	121,724 ※東急株	217,454 ※東急株	156,789	140,778	104.9	152,342	1,187,263	97	1,277	3,655	3,655
京 急	43,738	312,751	83,539	80,072	87.0	116,068	482,187	73	790	2,815	2,483
東 京 メトロ	58,100	397,430	380,480	346,542	195.0	292,574	2,765,003	179	2,716	9,865	9,075
相 鉄	100	33,668	33,668	31,508	38.0	49,423	233,651	26	410	1,064	1,021
名 鉄	101,158	109,742	94,713	90,075	444.2	190,988	394,152	275	1,070	5,122	4,085
近 鉄	100	158,539	152,724	146,056	501.1	288,975	571,971	286	1,923	7,226	7,107
南 海	72,983	104,508	60,618	57,636	154.8	100,212	239,453	100	696	2,639	2,195
京 阪	100	58,368	55,284	51,481	91.1	89,978	293,104	89	706	1,319	1,291
阪 急	100	187,371	101,938	96,007	143.6	170,554	655,130	90	1,299	3,627	3,081
阪 神	29,384	84,752	36,590	33,993	48.9	45,098	246,212	51	366	1,322	1,144
西 鉄	26,157	161,696	22,167	20,641	106.1	39,932	106,148	72	311	4,666	583

(注) 1. 各従業員とも常勤嘱託者を含む従業員数で、取締役部長、出向者、休職者、組合専従者、非常勤嘱託者は含まない
2. 一般社団法人日本民営鉄道協会の公表値を掲載

沿線人口の推移

(単位:人・%)

地 域	1970年	1980年	1990年	2000年	2010年	2020年	前年比 (2020年/2019年)
新 宿 区	390,657	343,928	296,790	286,726	317,355	348,452	0.7
目 黒 区	295,612	273,791	251,222	250,140	260,689	281,474	0.8
世田谷区	787,338	797,292	789,051	814,901	847,680	917,486	0.9
渋谷区	274,491	247,035	205,625	196,682	206,292	229,671	1.4
中野区	378,723	345,733	319,687	309,526	311,747	335,234	0.2
杉並区	553,016	542,449	529,485	522,103	538,682	574,118	0.9
練馬区	527,931	564,156	618,663	658,132	706,449	739,435	1.0
調布市	157,488	180,548	197,677	204,759	220,757	237,054	0.8
府中市	163,173	192,198	209,396	226,769	249,378	260,232	0.1
日野市	98,557	145,448	165,928	167,942	176,667	186,346	0.5
八王子市	253,527	387,178	466,347	536,046	561,193	562,480	0.0
多摩市	30,370	95,248	144,489	145,862	148,018	148,823	0.1
稲城市	30,817	48,154	58,635	69,235	83,117	91,540	1.1
武蔵野市	136,959	136,910	139,077	135,746	137,259	146,871	0.3
三鷹市	155,693	164,526	165,564	171,612	180,089	188,461	0.7
町田市	202,801	295,405	349,050	377,494	422,700	428,821	0.0
小金井市	94,448	102,456	105,899	111,825	113,886	122,306	0.7
国分寺市	81,259	91,010	100,982	111,404	118,024	125,170	1.2
国立市	59,709	64,144	65,833	72,187	74,403	76,280	0.3
狛江市	60,297	70,836	74,189	75,711	77,228	83,257	0.9
西東京市 ^{※1}	144,660	158,235	170,290	180,885	194,724	205,125	1.1
川崎市多摩区 ^{※2}	—	—	175,570	196,637	204,261	211,025	0.9
川崎市麻生区 ^{※2}	—	—	125,127	142,238	166,425	177,739	0.7
相模原市 ^{※3}	278,326	439,300	531,542	605,561	708,601	718,300	0.0
合 計	5,155,852	5,685,980	6,256,118	6,570,123	7,025,624	7,395,700	0.6

1970年～2000年までは国勢調査を掲載し、以降は住民基本台帳・外国人登録者を掲載

※1 2000年以前は、西東京市合併前(田無市と保谷市)の合算を掲載
 ※2 1982年に川崎市多摩区から川崎市麻生区が分区したため、1990年以降のみ掲載
 ※3 相模原市は、2006年に津久井町、相模湖町、2007年に城山町、藤野町と合併

主な事業所一覧

事業所	電話番号	〒	所在地
本社	042-337-3112	206-8502	多摩市関戸 1-9-1
新宿事務所	03-5369-2254	160-0022	新宿区新宿 3-1-24 京王新宿三丁目ビル8F
京王線・井の頭線 お忘れ物取扱所	03-3325-6644	156-0043	世田谷区松原 2-25-8
新宿駅	03-3342-1783	160-0023	新宿区西新宿 1-1-4
新線新宿駅	03-3344-4021	160-0023	新宿区西新宿 1-18
初台駅	03-3377-4754	151-0061	渋谷区初台 1-53-7
幡ヶ谷駅	03-3377-3522	151-0072	渋谷区幡ヶ谷 1-2-1
笹塚駅	03-3377-0702	151-0073	渋谷区笹塚 1-56-7
代田橋駅	03-3323-2719	156-0041	世田谷区大原 2-18-9
明大前駅	03-3323-2307	156-0043	世田谷区松原 2-45-1
下高井戸駅	03-3323-2308	156-0043	世田谷区松原 3-29-17
桜上水駅	03-3302-0630	156-0045	世田谷区桜上水 5-29-52
上北沢駅	03-3303-9806	156-0057	世田谷区上北沢 4-14-3
八幡山駅	03-3303-4160	168-0074	杉並区上高井戸 1-1-11
芦花公園駅	03-3307-3431	157-0062	世田谷区南烏山 3-1-16
千歳烏山駅	03-3300-3003	157-0062	世田谷区南烏山 6-1-1
仙川駅	03-3308-1722	182-0002	調布市仙川町 1-43
つつじヶ丘駅	042-482-3393	182-0006	調布市西つつじヶ丘 3-35-1
柴崎駅	042-485-4341	182-0007	調布市菊野台 2-67-11
国領駅	042-486-3274	182-0022	調布市国領町 3-18-1
布田駅	042-486-3288	182-0022	調布市国領町 5-67-1
調布駅	042-482-2029	182-0024	調布市布田 4-32-1
西調布駅	042-485-5688	182-0035	調布市上石原 1-25-17
飛田給駅	042-486-2877	182-0036	調布市飛田給 1-42-11
武蔵野台駅	042-365-1510	183-0011	府中市白糸台 4-18-4
多磨霊園駅	042-365-1507	183-0015	府中市清水が丘 3-26-11
東府中駅	042-365-1508	183-0015	府中市清水が丘 1-8-3
府中駅	042-365-1505	183-0023	府中市宮町 1-1-10
分倍河原駅	042-365-1509	183-0021	府中市片町 2-21-18
中河原駅	042-365-1506	183-0034	府中市住吉町 2-1-16
聖蹟桜ヶ丘駅	042-374-0097	206-0011	多摩市関戸 1-10-10
百草園駅	042-591-6561	191-0033	日野市百草 209
高幡不動駅	042-591-0448	191-0031	日野市高幡 139
南平駅	042-591-7123	191-0041	日野市南平 6-9-31
平山城址公園駅	042-591-4880	191-0043	日野市平山 5-18-10
長沼駅	042-635-5475	192-0907	八王子市長沼町 700
北野駅	042-637-2761	192-0911	八王子市打越町 335-1

事業所	電話番号	〒	所在地
京王八王子駅	042-642-0496	192-0046	八王子市明神町 3-27-1
京王多摩川駅	042-482-2330	182-0025	調布市多摩川 4-40-1
京王稲田堤駅	044-944-1954	214-0001	川崎市多摩区菅 4-1-1
京王よみうりランド駅	042-377-9080	206-0812	稲城市矢野口 2200-1
稲城駅	042-378-1026	206-0802	稲城市東長沼 3108
若葉台駅	044-988-7873	215-0035	川崎市麻生区黒川 609
京王永山駅	042-373-7090	206-0025	多摩市永山 1-18-1
京王多摩センター駅	042-373-7150	206-0033	多摩市落合 1-10-2
京王堀之内駅	042-675-5530	192-0355	八王子市堀之内 3-24-4
南大沢駅	042-675-5506	192-0364	八王子市南大沢 2-1-6
多摩境駅	042-779-6988	194-0215	町田市小山ヶ丘 3-23
橋本駅	042-772-8808	252-0143	相模原市緑区橋本 2-3-2
府中競馬正門前駅	042-363-6154	183-0016	府中市八幡町 1-18
多摩動物公園駅	042-591-6072	191-0042	日野市程久保 3-36-39
京王片倉駅	042-628-5168	192-0914	八王子市片倉町 39-4
山田駅	042-628-5136	193-0932	八王子市緑町 434
めじろ台駅	042-661-5935	193-0833	八王子市めじろ台 1-100-1
狭間駅	042-664-5160	193-0834	八王子市東浅川町 773
高尾駅	042-661-3609	193-0845	八王子市初沢町 1227
高尾山口駅	042-661-6825	193-0844	八王子市高尾町 2241
渋谷駅	03-3461-2658	150-0043	渋谷区道玄坂 1-4-1
神泉駅	03-3462-0647	150-0045	渋谷区神泉町 4-6
駒場東大前駅	03-3469-8630	153-0041	目黒区駒場 3-9-1
池ノ上駅	03-3413-4948	155-0032	世田谷区代沢 2-43-8
下北沢駅	03-5453-7148	155-0031	世田谷区北沢 2-23-9
新代田駅	03-3412-0406	155-0033	世田谷区代田 5-30-18
東松原駅	03-3325-0689	156-0043	世田谷区松原 5-2-6
永福町駅	03-3321-1527	168-0064	杉並区永福 2-60-31
西永福駅	03-3323-5480	168-0064	杉並区永福 3-36-1
浜田山駅	03-3303-6116	168-0065	杉並区浜田山 3-31-2
高井戸駅	03-3332-7847	168-0071	杉並区高井戸西 2-1-26
富士見ヶ丘駅	03-3333-7097	168-0082	杉並区久我山 5-1-25
久我山駅	03-3332-9254	168-0082	杉並区久我山 4-1-11
三鷹台駅	0422-46-0549	181-0001	三鷹市井の頭 1-32-1
井の頭公園駅	0422-46-0521	181-0001	三鷹市井の頭 3-35-12
吉祥寺駅	0422-43-5522	180-0003	武蔵野市吉祥寺南町 2-1-31

京王グループ会社一覧

(2020年7月31日現在)

会社名	郵便番号 電話番号	所在地	主な事業 (または主な営業内容)
運輸業 17社			
京王電鉄バス(株)	〒183-0057 ☎042-352-3700	東京都府中市晴見町2-22 京王府中晴見町ビル	乗合バス事業、貸切バス事業、 その他
京王バス東(株)	〒183-0057 ☎042-352-3710	東京都府中市晴見町2-22 京王府中晴見町ビル	乗合バス事業、高速バス事業、 貸切バス事業
京王バス中央(株)	〒183-0057 ☎042-352-3710	東京都府中市晴見町2-22 京王府中晴見町ビル	乗合バス事業、高速バス事業、 貸切バス事業
京王バス南(株)	〒183-0057 ☎042-352-3710	東京都府中市晴見町2-22 京王府中晴見町ビル	乗合バス事業、高速バス事業、 貸切バス事業
京王バス小金井(株)	〒183-0057 ☎042-352-3710	東京都府中市晴見町2-22 京王府中晴見町ビル	乗合バス事業
西東京バス(株)	〒192-0046 ☎042-646-9012	東京都八王子市明神町3-1-7 NTB八王子ビル3F	乗合バス事業、高速バス事業、 貸切バス事業、霊園管理事業等
京王自動車(株) (京王自動車グループ)	〒206-0011 ☎042-314-8035	東京都多摩市関戸2-37-3 せいせきさくらゲート	ハイヤー・タクシー業、貸切 バス事業、自動車販売修理業 京王自動車グループ：京王自動車、京王自動 車城西、京王自動車城南、京王自動車調布、 京王自動車多摩北、京王自動車多摩南、京王 自動車多摩西、京王自動車バスサービス
京王運輸(株)	〒206-0002 ☎042-376-2161	東京都多摩市一ノ宮1-26-1	館内物流業務、引越業、 貨物運送事業、封入封緘業務
高尾登山電鉄(株)	〒193-8511 ☎042-661-4151	東京都八王子市高尾町2205	鉄道事業、索道事業、食堂業等
御岳登山鉄道(株)	〒198-0174 ☎0428-78-8123	東京都青梅市御岳2-483	鉄道事業、売店業、駐車場業
流通業 10社			
(株)京王百貨店	〒151-0061 ☎03-5354-2811	東京都渋谷区初台1-53-7 京王初台駅ビル	百貨店業
(株)京王ストア	〒206-8522 ☎042-337-2851	東京都多摩市関戸1-7-4	ストア業、コンビニエンス ストア業、駅売店業
京王書籍販売(株)	〒206-0033 ☎042-337-4811	東京都多摩市落合1-43 京王プラザホテル多摩西館2F	書籍・雑誌・文具等の販売業
(株)京王パスポートクラブ	〒151-0072 ☎03-3375-5550	東京都渋谷区幡ヶ谷1-2-2 京王幡ヶ谷ビル	クレジットカード事業、ポイント 事業、PASMO電子マネー事業
(株)京王アートマン	〒206-0011 ☎042-337-2540	東京都多摩市関戸2-40-1 京王聖蹟桜ヶ丘東口ビル4F	文具・美粧品・生活雑貨等 の販売業
京王食品(株)	〒206-0011 ☎042-337-2861	東京都多摩市関戸2-37-3 せいせきさくらゲート	パン・菓子類・食料品の製 造販売
京王グリーンサービス(株)	〒183-0052 ☎042-352-7400	東京都府中市新町2-62-12	生花・園芸品販売業、 慶弔花・レンタルグリーン取扱
セレクチュアー(株)	〒141-0031 ☎03-6420-1122	東京都品川区西五反田2-2-10 POLA第2ビル3F	オンラインショップ事業
(株)京王友の会	〒160-8321 ☎03-5321-8093	東京都新宿区西新宿1-1-4	商品販売の取次斡旋、 カルチャー教室
(株)エリート	〒150-0001 ☎03-3470-2735	東京都渋谷区神宮前1-13-11 大西ビル3F	婦人服の企画開発・卸売、服 飾雑貨の販売、販売受託業
不動産業 3社			
京王不動産(株)	〒151-0061 ☎03-3299-3115	東京都渋谷区初台1-54-2 京王初台1丁目ビル	不動産仲介業、賃貸管理業、ソリュー ション事業、土地有効活用共同事業
京王地下駐車場(株)	〒151-0072 ☎03-5333-8711	東京都渋谷区幡ヶ谷1-2-2 京王幡ヶ谷ビル	駐車場業、不動産賃貸業、 コインロッカー業、販売業
(株)リビタ	〒153-0062 ☎03-5656-0080	東京都目黒区三田1-12-23 MT2ビル	リノベーション業、不動産に 関するコンサルティング業

会社名	郵便番号 電話番号	所在地	主な事業 (または主な営業内容)
レジャー・サービス業 12社			
(株)京王プラザホテル	〒160-8330 ☎03-3344-0111	東京都新宿区西新宿2-2-1	ホテル業
(株)京王プラザホテル札幌	〒060-0005 ☎011-271-0111	北海道札幌市中央区 北5条西7丁目2-1	ホテル業
(株)京王プレッソイン	〒160-0022 ☎03-5369-3401	東京都新宿区新宿3-1-24 京王新宿三丁目ビル	ホテル業
(株)京王プレミアホテル京都	〒600-8418 ☎075-352-5111	京都府京都市下京区烏丸通 松原下る五条烏丸町396	ホテル業
(株)京王プレミアホテル札幌	〒060-0808 ☎011-205-8111	北海道札幌市北区北8条西 4丁目11-1	ホテル業
(株)高山グリーンホテル	〒506-0031 ☎0577-33-5500	岐阜県高山市西之一色町 2-180	ホテル業
京王観光(株)	〒151-0061 ☎03-5351-7111	東京都渋谷区初台1-54-2 京王初台1丁目ビル	旅行業、保険代理業
(株)京王エージェンシー	〒163-0867 ☎03-3348-8610	東京都新宿区西新宿2-4-1 新宿NSビル23F	広告業
京王レクリエーション(株)	〒206-0021 ☎042-375-8814	東京都多摩市連光寺2985	ゴルフ場・ゴルフ練習場・ テニスクラブ・スクールの運営
(株)レストラン京王	〒183-0055 ☎042-336-5211	東京都府中市府中町2-1-14 京王府中2丁目ビル5F	飲食業、喫茶業、コンサル ティング
(株)京王コスチューム	〒151-0061 ☎03-3378-2001	東京都渋谷区初台1-53-7 京王初台駅ビル	貸衣裳業、写真業
フレッシュティージャパン Freshtea Japan(株)	〒206-0011 ☎042-337-3308	東京都多摩市関戸1-9-1	飲食業、喫茶業、食料品の 製造・販売
その他業 14社			
(株)京王設備サービス	〒150-0045 ☎03-5456-8710	東京都渋谷区神泉町4-6 神泉駅ビル	ビル総合管理業、鉄道施設管理業、 電気・空調・給排水衛生工事業
京王重機整備(株)	〒151-0073 ☎03-3466-1111	東京都渋谷区笹塚1-47-1 メルクマール京王笹塚4F	鉄道車両整備・工事業、特殊 車両の製作事業、建物賃貸業
東京特殊車体(株)	〒192-0907 ☎042-644-3517	東京都八王子市長沼町1304-1	特殊車両の設計製作 ならびに販売、車両修繕
京王建設(株)	〒183-0055 ☎042-336-7300	東京都府中市府中町2-1-14 京王府中2丁目ビル	総合建設業(建築、土木、軌 道)
(株)京王ITソリューションズ	〒182-0026 ☎042-444-0175	東京都調布市小島町1-32-2 京王調布小島町ビル5F	情報処理サービス業
(株)京王アカウンティング	〒182-0026 ☎042-444-0147	東京都調布市小島町1-32-2 京王調布小島町ビル5F	経理業務受託、グループファ イナンス業務
(株)京王ビジネスサポート	〒182-0026 ☎042-444-1265	東京都調布市小島町1-32-2 京王調布小島町ビル5F	人事業務受託
京王ユース・プラザ(株)	〒206-0011 ☎042-337-3332	東京都多摩市関戸1-9-1	高尾の森わくわくビレッジ 運営等事業
(株)京王シンシアスタッフ	〒206-0031 ☎042-339-0370	東京都多摩市豊ヶ丘1-22	清掃事業、名刺作成、 軽作業等
(株)京王子育てサポート	〒206-0011 ☎042-337-3054	東京都多摩市関戸1-9-1	子育て支援事業
京王ウェルシステージ(株)	〒206-0011 ☎042-337-3351	東京都多摩市関戸1-9-1	シニア向け住宅事業
京王フェアウェルサポート(株)	〒206-0033 ☎0800-800-8149	東京都多摩市落合1-12-5	葬儀会館運営、葬儀施行、 事前相談・アフターサポート
(株)新東京エリート	〒151-0072 ☎03-3377-1420	東京都渋谷区幡ヶ谷1-2-2 京王幡ヶ谷ビル	職業紹介業、人材派遣・請負業、 パンケットコンパニオンの派遣
感性AI株式会社	〒182-8585 ☎042-444-6761	東京都調布市調布ヶ丘1-5-1 電気通信大学内 イノベティブ研究棟(西1)	コンサルティング事業、 サービスプロバイダ事業等

京王グループ沿線マップ

内は京王グループの主な店舗・施設です。

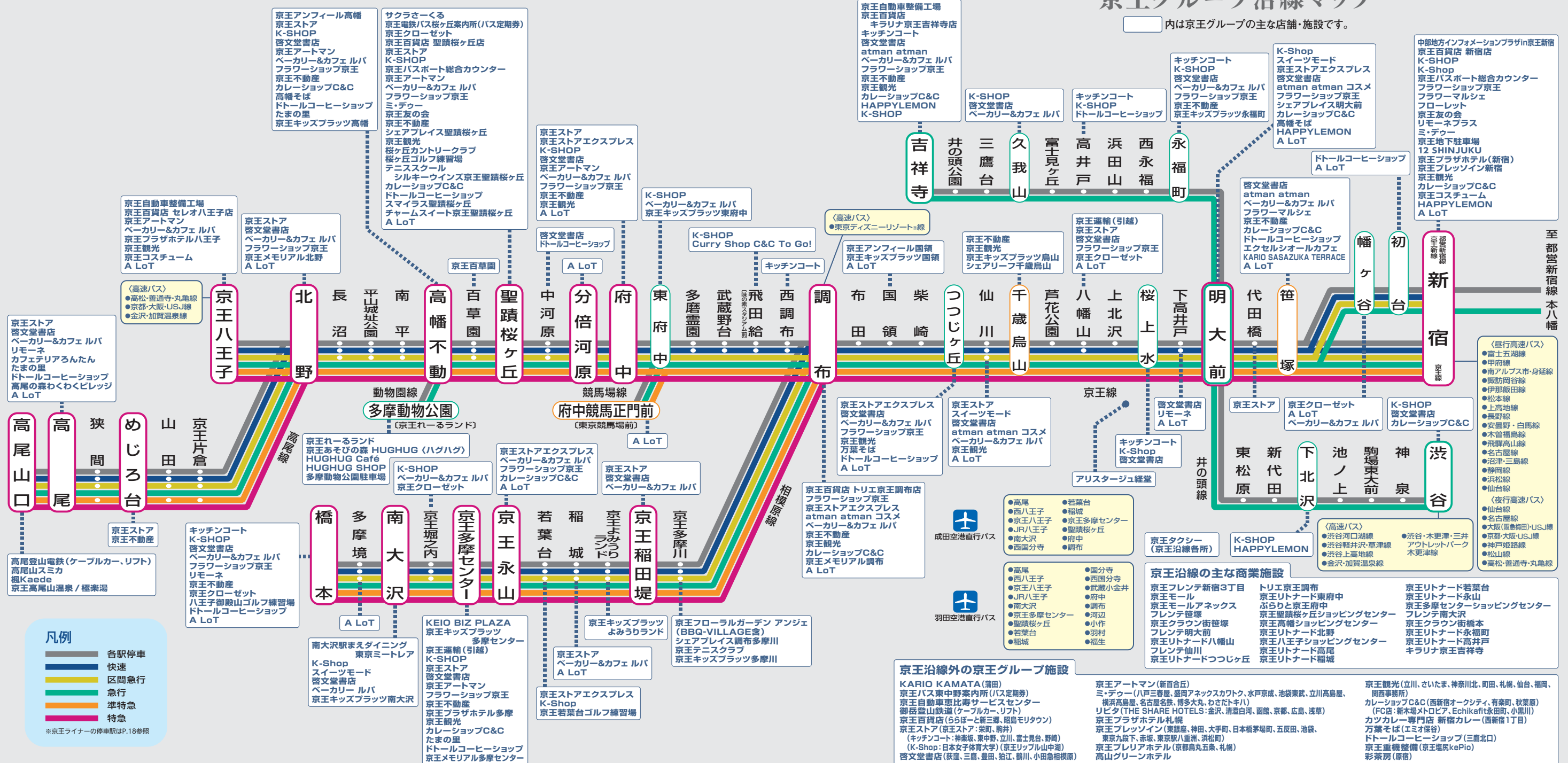

〒206-8502 東京都多摩市関戸一丁目9番地1

京王電鉄株式会社 広報部

TEL : 042 (337) 3106 www.keio.co.jp/

2020年8月発行

