

ひと咲き まち咲き あまがさき



# 消 防 年 報

## 2018

尼 崎 市 消 防 局

令和元年刊行

## はじめに

この年報は、平成30年度中の尼崎市における主要な消防事情について収録し、今後の消防行政運営上の参考とするとともに、本市消防の現状を紹介するため編集したものです。

内容は、総括、業績及び統計資料の3編構成とし、原則として、企画管理、予防関係は会計年度、警防関係は暦年をもって作成し、各表の右上に年月日を付記しました。

令和元年8月





尼崎市消防局長

赤川孝平

# も く じ

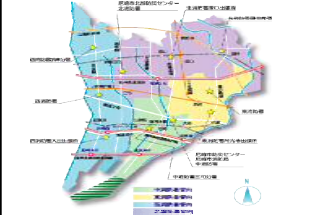
一 目 統 計					
総 括 編		業 績 編		統 計 資 料 編	
一 般 ・ 企 画 管 理					
内 容	頁	内 容	頁	内 容	頁
消防局重点目標	1	1 採用 2 昇任	23	1 消防吏員の年齢	53
市勢・消防の概要	2	3 健康診断 4 安全点検	23	2 消防吏員の勤続年数	53
署所配置図	3	5 公務災害・通勤災害	23	3 消防吏員の各種資格所持状況	53
沿 革	4	6 表 彰	24	4 消防職員の仕事	54
人員・機動力の推移	12	7 予 算	25	5 消防吏員の体力	54
組 織	13	8 研 修	26	6 消防吏員の給料表	55
人員の配置	14	9 広報公聴活動実施状況	27	尼崎市消防の歌	91
庁 舎	15	平成30年度の主な行事	28		
平成30年度 条例規則等の改正	19	防災センター	29		
相互応援協定	21	消防団の出動・研修・訓練・表彰等	52		
消防団の現況	22				
		<b>予 防</b>			
防火対象物現況（業績編38頁参照）		1 訓練等指導行事の状況	34	1 自主防災組織等	58
危険物施設現況		2 届出等処理状況	35	2 婦人防火クラブ推移表	59
（業績編41頁、統計資料編61頁参照）		3 消防同意事務処理状況	36	3 尼崎市防火協会組織図	59
		4 立入査察実施状況	38	4 防火管理講習等修了者の状況	60
		5 防火管理に係る講習会等の		5 高層建築物の階層別現況	60
		実施状況	40	6 危険物事務処理の推移	61
		6 消防用設備等検査済証交付状況	40	7 危険物施設等の現況	
		7 危険物施設に係る立入検査実施数	41	(1) 許可施設	61
		8 危険物施設の許認可等に係る		(2) 少量危険物等施設	61
		手数料	41		
		9 危険物関係届出等の処理件数	42		
		10 危険物に係る講習会等の実施状況	42		
		<b>消防防災・救急・情報指令</b>			
車 両	15	1 火 災		火災と救急の動向	62
通信設備	16	(1) 内容と前年との比較	43	過去20年間の主な出火原因別件数	63
関係機関専用線	16	(2) 覚知 (3) 出動	43	1 火災統計	
消防水利	16	(4) 消防相互応援出動	44	(1) 月別・署別火災状況	64
火災と救急		(5) 署別出動区分別火災状況	44	(2) 用途別火災状況	66
平成30年の火災	17	(6) 平成30年の主な火災	44	(3) 出火原因別火災発生状況	68
平成30年の救急	18	(7) 主な出火原因	44	(4) 曜日別・時間別火災発生状況	71
		(8) 焼死者の状況	45	(5) 気象別火災状況	71
		2 救 助		2 救急統計	
		(1) 救助出動	45	(1) 地区別救急状況	72
		(2) 事故別活動状況	46	(2) 転送回数別搬送人員	72
		(3) 室内閉じ込め救助出動件数	46	(3) 出動車両及び人員	72
		3 その他の消防活動	46	(4) 傷病者程度別・診療科目別搬送人員	73
		4 救 急		(5) 救急隊の応急処置実施状況	73
		(1) 事故種別出動状況	47	(6) 月別・曜日別・時間別	
		(2) 覚知方法 (3) 隊別出動状況	47	・覚知方法別救急出動件数	74
		(4) 名神・阪神高速道路の		(7) 救急告示医療機関	75
		救急出動状況	47	(8) その他の関係医療機関	75
		(5) 搬送先別搬送人員	47	3 通 信	
		5 市民等応急手当普及啓発実施状況		(1) 消防指令管制システム	
		(1) 署所別応急手当救命講習実施結果	48	ネットワーク	76
		(2) 対象者別応急手当救命講習実施結果	48	(2) 消防無線通信施設	77
		6 警 備	49	4 技 術	
		7 消防証明	49	(1) 消防車等の経過年数	82
		8 消防訓練	50	(2) 救助用機械器具現存状況	84
		9 通 信		(3) 所属別配置車両	86
		119番受付状況	50	(4) 車種別車両明細	88
		10 水 利		(5) 可搬消防ポンプの配置	90
		(1) 水利の変動と調査	51	(6) 消防ホース配置状況	90
		(2) 開発事業に伴う消防水利	51		
		11 技 術			
		消防車両等の整備状況	51		

# 一 目 統 計

			
面積・人口・世帯数	予 算	消防署所	消防団
面積 50.72 km <sup>2</sup> 人口 451,179 人 人口密度 8,895 人/km <sup>2</sup> 世帯数 217,387 世帯 平成31年4月1日現在	一般会計予算額 205,000,000 千円 消防予算額 4,825,483 千円 平成31年4月1日現在	消防局 1 局 消防署 4 署 分署 3 分署 出張所 3 出張所 平成31年4月1日現在	消防団本部 1 本部 消防分団 58 分団 消防団車両 59 台 平成31年4月1日現在

			
消防職員・団員	消防車両		消防水利
消防職員 (定数) 434 人 (437) 消防団員 (定数) 899 人 (1,000) 平成31年4月1日現在	指揮車 5 台 ポンプ車 7 台 タンク車 9 台 化学車 3 台 はしご車 4 台	救助工作車 2 台 救急車 12 台 その他 15 台 合計 57 台 平成31年4月1日現在	消火栓 (公設上水) 5,102 基 防火水槽 (40m <sup>3</sup> 以上) 977 基 平成31年4月1日現在

			
火 災	出火原因	火災による損害・死傷者	救 急
火災件数 108 件 (内訳)建物 76 件 車両 9 件 その他 23 件 平成30年中	1位 たばこ 2位 電灯等配線 3位 放火(疑い含む) 4位 こんろ 平成30年中	損害額 122,754 千円 死者 8 人 負傷者 22 人 平成30年中	出動件数 31,960 件 搬送人員 27,986 人 平成30年中

			
救 助	災害通報受理件数	防火対象物	危険物施設
出動件数 587 件 救助人員 269 人 平成30年中	携帯電話 26,486 件 I P 電話 11,837 件 固定電話 10,103 件 合計 48,426 件 平成30年中	防火対象物数 18,512 (内訳) 特定防火対象物 3,220 非特定防火対象物 15,292 平成31年4月1日現在	危険物施設数 1,298 (内訳)製造所 48 貯蔵所 953 取扱所 297 平成31年4月1日現在

# 総 括 編

# 消 防 局 重 点 目 標

平成から令和へと時代が移りゆく中、消防を取り巻く情勢は、超高齢社会・人口減少社会の到来、不安定な国際情勢、地震、台風、集中豪雨に見られる自然災害の激甚化など、これまで経験したことのない大きな転換期を迎えており、消防に対する市民ニーズはますます増大し、複雑多様化している。

これら市民の負託にこたえるためには、消防・救助・救急体制の充実、予防行政の推進など、消防組織力をさらに強化するとともに、地域防災の中核である消防団とこれまで以上に連携を密にし、市民、事業者とともに地域防災力のさらなる向上を図ることが必要不可欠である。

このため、次のとおり重点目標を定め、組織の原動力となる“人材育成”に全力を挙げて取り組み、職員一丸となり職務にまい進するものである。

## ○ 優しさと思いやりをもって誠実に職務を遂行する消防

公務員としてサービスを遵守し、誠実・公正に行動するとともに、常に市民の目線で物事を考え、相手の立場や気持ちを思いやり、市民の信頼を裏切らない消防。

## ○ どんな困難にも真正面から立ち向かう消防

どんな困難（災害）にもくじけない不屈の精神のもと、真正面から立ち向かい、一人ひとりが個々の役割と責任を果たし、みんなで一つの目的に向かってトライしていく消防。

## ○ 真摯な気持ちで市民の安全・安心を支える消防

何事に対しても言い訳をせず、謙虚さと信念を持ち、常にひたむきに手を抜くことなく、市民の安全・安心のためにベストを尽くす消防。

## 市勢の概要

当市は、兵庫県の南東部にあって大阪市に接し、東西 8km、南北 11km、市域はほぼ平坦で全域が市街化されている。

古来、京都と西国をつなぐ港町として栄え、近年になって工業都市として発展してきたが、現在は職住接近都市へと変ぼうしている。

平成 31 年 4 月現在

◆ 位 置 東経 135° 24' 33" 北緯 34° 44' 02"

◆ 面 積 50.72 km<sup>2</sup>

◆ 人 口 451,179 人

男: 217,968 人 女: 233,211 人

◆ 人口密度 8,895 人/km<sup>2</sup>

◆ 世帯数 217,387 世帯

◆ 建 物 (平成 31 年 1 月 1 日現在)

棟数 136,330 棟 床面積 25,188,747 m<sup>2</sup>

◆ 気 象 (平成 30 年)

平均気温 16.9℃ 最高気温 37.3℃

最低気温 -2.9℃ 総降雨量 1,449.5 mm

平均風速 1.6m/秒 最大風速 36.6m/秒



◆ インターネットのホームページ

尼崎市のホームページ (<http://www.city.amagasaki.hyogo.jp>)

トップページ: いざというとき ⇒ 消防・救急

## 消防の概要 (平成 31 年 4 月 1 日現在)

◆ 人 員

消防職員 消防吏員 433 人 (うち女性消防吏員 13 人)、その他の職員等 1 人  
総数 434 人

消防団員 899 人(うち女性消防団員 49 人)

◆ 予 算

一般会計予算額 205,000,000 千円 消防予算額 4,825,483 千円

一般会計予算に対する消防費の比率 2.4%

◆ 施 設

— 消防署所 —

消防局 1 局  
消防署 4 署  
消防分署 3 分署  
消防出張所 3 出張所  
消防車両 57 台

— 消 防 団 —

消防団本部 1 本部  
消防分団 58 分団  
消防車両 59 台

◆ 消防水利

消 火 栓 (公設上水) 5,102 基

防 火 水 槽 (40 m<sup>3</sup>以上) 977 基 (私設を除く)

# 署所配置図

平成 31 年 4 月 1 日現在





## 沿 革

1894（明治 27）年	7 月	消防組規則の施行に伴い、尼崎消防組が設置され、発足する。
1916（大正 5）年	4 月	尼崎市が誕生発足する。
1918（大正 7）年	10 月	上水道が給水を開始し、消火栓 2 4 0 基が設置される。
1920（大正 9）年	4 月	尼崎消防組第 2 部として、常備消防が設置される。
1924（大正 13）年	5 月	ドイツ製ベンツ号（森田ポンプ）消防自動車 1 台を購入し、尼崎消防に初めて消防自動車が配置される。
1927（昭和 2）年	8 月	北城内 4 8 に鉄筋コンクリート平家建の常備消防屯所（車庫及び事務所）を新設、移転する。
1930（昭和 5）年	12 月	この年から毎年全国的に防火運動が実施され、警火思想の普及を図る。
1934（昭和 9）年	9 月	室戸台風が阪神地方を襲い、消防組は人命救助などに活躍する。
1935（昭和 10）年	4 月	常備消防が尼崎消防組第 2 部所属から独立、尼崎消防組常備部と改称される。
1939（昭和 14）年	4 月	警防団令施行に伴い、消防組を廃止、新たに尼崎警防団が組織され、警察署長の指揮下に発足する。消防組常備部も、警防団常備部と名称を改める。
1940（昭和 15）年	9 月	常光寺竹ノ花 1 0 6 の 1 に常備部支所を新設する。
1941（昭和 16）年	9 月	特設消防署規程の一部改正に伴い常備部は特設消防署に移管、尼崎消防署が兵庫県警察部の下に発足する。
	12 月	防空、警防等の業務が増加したため、市役所に警防課が新設される。
1942（昭和 17）年	5 月	難波出張所が設置され、業務を開始する。
1943（昭和 18）年	9 月	昭和通 2 丁目 5 2 に尼崎消防署庁舎を新築移転、業務を開始する。
	10 月	訓令乙第 1 1 0 6 号特別消防員規程が制定され警防団各分団から特別消防員を採用、空襲等に備え消防署の陣容を強化する。
1944（昭和 19）年	1 月	尼崎消防署は 3 個中隊編成の尼崎消防大隊と改称される。
	2 月	市内重要工場 1 1 箇所に出張所を特設、警備強化が図られる。
	3 月	隣接の川辺郡川西、園田の 2 村が尼崎消防署管轄区域に編入され、それぞれ出張所が臨時分遣される。
1945（昭和 20）年	1 月	B 2 9 爆撃機が尼崎市を初空襲。以後、終戦までに尼崎市は 7 回の空襲を受ける。
	8 月	戦時体制は自然解消となり、本来の消防事務を再開する。
1946（昭和 21）年	2 月	特別消防員規定廃止される。
1947（昭和 22）年	3 月	伊丹消防署園田出張所（下食満字西台 3 4 5）が尼崎消防署に移管される。
	4 月	消防協力団体として、一般工場を中心とした尼崎防火協会が組織され発足する。
	4 月	消防団令が公布され、警防団は廃止、新たに消防団が誕生する。
	8 月	機構の縮小に伴い、難波出張所は廃止される。
1948（昭和 23）年	3 月	消防組織法が施行、従来の特設消防署は自治体に移譲され、尼崎市消防本部尼崎市消防署として新発足する。
	3 月	村井 政二氏消防長に就任。（初代）
	7 月	上坂部古江 9 0 4 に園田出張所を新設、移転する。
1949（昭和 24）年	4 月	出張所の名称が変更され、常光寺は「東」、園田は「北」とそれぞれ改称される。
	8 月	初めて大型水槽付ポンプ車を購入配置する。
1950（昭和 25）年	3 月	東大島春日 3 2 7 に西出張所を新設、業務を開始する。
	9 月	消防職、団員はジェーン台風による被災者救護等に約 1 ヶ月間従事する。
1951（昭和 26）年	4 月	局制を施行、消防局に総務・予防・消防・技術の 4 課を置き、尼崎市消防署を中消防署に東・西・北各出張所を、東・西・北各消防署に昇格し、常光寺出張所を設ける。
1952（昭和 27）年	5 月	潮江字深田 2 の 7 に、東消防署を新設、業務を開始する。
	7 月	玄番南之町 2 に中消防署を新設、業務を開始する。また、消防局に警備隊を設ける。
1954（昭和 29）年	2 月	消防士長、消防士の一斉考査を初めて実施する。

1955（昭和 30）年	6 月	消防用中短波無線電話の運用を開始する。（基地局 1 基、移動局 1 基）
	7 月	穴太キヨシ 8 0 2 に北消防署園和出張所を新設、業務を開始する。
	7 月	中田 差輔氏消防長に就任。（第 2 代）
1956（昭和 31）年	7 月	東武庫字南畑 5 1 に、西消防署武庫出張所を新設、業務を開始する。
1957（昭和 32）年	1 月	消防局の機構を改革 4 課を総務・消防の 2 課に統合、警備隊を特別消防隊に改称する。また、各消防署に次席を設ける。
	11 月	救急車（無線付）を特別消防隊に配置、本格的に救急業務を開始する。
1958（昭和 33）年	6 月	消防局構内の自動車整備工場を改築する。
1959（昭和 34）年	4 月	初めてのはしご付消防自動車（1 3 m 級）を特別消防隊に配置する。
1960（昭和 35）年	3 月	消防用超短波無線電話の運用を開始する。（基地局 1 基、移動局 9 基）
1961（昭和 36）年	5 月	元浜町 1 丁目 2 に西消防署大庄出張所を新設、業務を開始する。
	10 月	各消防署に予防専従員制度を設ける。
	7 月	市内 6 消防団を 1 団に統合し、尼崎市消防団として発足する。
1962（昭和 37）年	7 月	初代消防団長に溝口 信次氏就任。
	10 月	消防局を東七松町 1 丁目、市役所内に移し、予防課設置、特別消防隊廃止、旧消防局庁舎を中消防署玉江橋出張所とする等、機構を改める。また、機関員等級審査を開始する。
	10 月	北消防署園和出張所を園田出張所と改称する。
	11 月	消防用超短波無線電話を全消防車両に装備する。
	4 月	各消防署に予防係を新設、隔日勤務の甲部・乙部を第 1 消防・第 2 消防に改める。
1963（昭和 38）年	4 月	尼崎市消防職員互助会を設置する。
	4 月	武庫元町 2 丁目 5 に局長公舎を新築。
1964（昭和 39）年	3 月	武庫元町 2 丁目 5 に局長公舎を新築。
	5 月	尼崎市防火協会に各消防署管轄区域単位の支部を設ける。
	9 月	中消防署玉江橋出張所を中消防署玉江橋分署に改称する。大西生玉町 3 4 の 1 に北消防署立花分署を新設、業務を開始する。
	9 月	北消防署立花分署に救急隊を設置する。（運用台数 2 台）
1965（昭和 40）年	8 月	作戦図投影装置の運用を開始する。
1966（昭和 41）年	4 月	小寺 貞二郎氏消防長に就任。（第 3 代）
	4 月	消防局に次長制を設ける。
1967（昭和 42）年	6 月	北消防署庁舎を改築する。
	8 月	西消防署に救急隊を設置する。（運用台数 3 台）
	12 月	消防局に TV 監視装置を設置、運用を開始する。
1968（昭和 43）年	2 月	各消防署の望楼勤務を廃止する。
1969（昭和 44）年	6 月	中消防署を昭和通 2 丁目 4 8 に移転、中消防署玉江橋分署を廃止、旧中消防署を中消防署三和分署に改める。
	7 月	消防副士長制度を設ける。
	8 月	東消防署に救急隊を設置する。（運用台数 4 台）
1970（昭和 45）年	12 月	西大島字人田 2 7 8 番地の 1 に西消防署を移転、業務を開始する。
1971（昭和 46）年	8 月	常光寺西之町 2 丁目 6 1 の 5 に東消防署常光寺出張所を移転、業務を開始する。
1972（昭和 47）年	9 月	次屋字戸ノ内 3 6 8 の 1 に東消防署を移転、業務を開始する。
1973（昭和 48）年	4 月	西山 敏昌氏消防長に就任。（第 4 代）
	4 月	消防に関する都市等級要綱により、尼崎市の都市等級が 4 等級に決定される。
	4 月	消防用超短波無線電話の周波数を消防波 2 波、救急波複信で運用を開始する。
	10 月	北消防署に救急隊を設置する。（運用台数 5 台）
1974（昭和 49）年	10 月	稲田 武雄氏消防長に就任。（第 5 代）
	12 月	中消防署に専任救助隊を設置する。

1975（昭和 50）年	4 月	各消防署に主任制度を設ける。
1976（昭和 51）年	4 月	消防職員定数 4 0 9 名。
	4 月	尼崎市消防職員退職者互助会が設置される。
	8 月	第 5 回消防救助技術近畿地区指導会を市立記念公園陸上競技場、市立芦原公園市民プールで開催する。
	12 月	北消防署園田出張所庁舎を改築する。
1976（昭和 51）年	12 月	北消防署の救急隊を園田出張所に移管する。（運用台数 5 台）
1977（昭和 52）年	4 月	井上 和彦氏消防長に就任。（第 6 代）
	4 月	消防局に警防部及び職員主幹を新設する。
	4 月	消防職員定数 4 1 8 名。
1978（昭和 53）年	3 月	石油コンビナート等災害防止法施行に伴い、泡原液搬送兼水そう付ポンプ車を配置、大型化学車及び高所放水車は翌年 3 月に配置する。
1979（昭和 54）年	5 月	中消防署三和分署庁舎を改築する。
1980（昭和 55）年	4 月	消防局の職員主幹を職員担当に改める。
1981（昭和 56）年	3 月	武庫元町 1 丁目に西消防署武庫出張所を移転、業務を開始する。
	4 月	西消防署武庫出張所に救急隊を設置する。（運用台数 6 台）
	9 月	大浜町 1 丁目に消防局自動車整備工場を移転、業務を開始する。
1982（昭和 57）年	4 月	消防局各課に主任制度を設ける。
	10 月	中消防署三和分署に潜水救助隊（兼任）を設置する。
1983（昭和 58）年	3 月	防災上の視点で市域を診断、防災カルテを作成する。
	3 月	尼崎市婦人防火クラブ連絡協議会が結成される。
	7 月	耐震性 1 0 0 m <sup>3</sup> 防火水槽の設置を始める。
1984（昭和 59）年	7 月	消防職員 2 3 名編成の尼崎市消防音楽隊が発足する。
	10 月	中川 重幸氏消防長に就任。（第 7 代）
1985（昭和 60）年	10 月	西消防署及び北消防署立花分署に兼任救助隊を設置する。
1986（昭和 61）年	3 月	昭和通 2 丁目 4 8 の尼崎市防災センターへ中消防署を移転、業務を開始する。
	3 月	消防職、団員の志気高揚を目的に、「尼崎市消防の歌」制定される。
	4 月	今井 健祐氏消防長に就任。（第 8 代）
	4 月	尼崎市総務局から消防局へ防災業務が移管される。
	4 月	消防局に情報指令課を設け、消防課を消防防災課に改め、専任救助隊を中消防署から移管する等、機構を改める。
	4 月	救助隊員 2 0 名を国際救助隊に登録する。
	7 月	尼崎市防災センターの完成に伴い、同センターへ消防局を移転、業務を開始する。
	10 月	災害情報処理システムの運用を開始する。
	10 月	尼崎消防のあゆみ（1 0 0 年史）を刊行する。
	10 月	東消防署及び北消防署に兼任救助隊を設置する。
1987（昭和 62）年	3 月	防災行政無線を移動系 1 波、同報系 1 波で運用を開始する。
	3 月	財団法人モーターボート競走会からミニ消防車（まもるくん）の寄贈を受け、防災センターに配置する。
	4 月	課長補佐制度を設ける。
	12 月	消防無線現場波の運用を開始する。
1988（昭和 63）年	7 月	第 1 7 回消防救助技術近畿地区指導会を産業技術短期大学で開催する。
1989（平成 元）年	4 月	尼崎市防災専門委員制度を設ける。
	9 月	8 名編成の尼崎市消防カラーガード隊（ファイヤープリンセス）が発足する。
1990（平成 2）年	3 月	<b>長崎屋尼崎店火災 死者15人 負傷者6人 放火の疑い。（平成17年3月17日時効成立）</b>

1990（平成 2）年	4 月	大西 敏彰氏消防長に就任。（第9代）
	4 月	尼崎市救急指導医制度を設ける。
	7 月	上ノ島野上町104（現上ノ島町3丁目2番1号）に北部防災センターを新設、消防無線前進基地局を開局。同センターに北消防署を移し、立花分署を廃し、武庫、園田各出張所をそれぞれ分署に、旧北消防署を塚口出張所に改める。
	7 月	北消防署立花分署の救急隊を北消防署に移管する。（運用台数6台）
1991（平成 3）年	9 月	第14回婦人防火全国大会を開催する。
	3 月	澤水氏から防災展示品（オートビデオ装置）の寄贈を受け、北部防災センターに設置する。
	4 月	堂本 嘉巳氏消防長に就任。（第10代）
1991（平成 3）年	4 月	救急高度化事業に着手。
	4 月	救急隊の専任制度を設ける。
	9 月	救急救命士養成課程（第1期）入校。
	10 月	4週6休制開始。
1992（平成 4）年	11 月	防災フェア、防災シンポジウムを開催する。
	3 月	発信地表示システムを設置。（平成4年4月1日運用開始）
	3 月	局長公舎廃止。
	4 月	財団法人尼崎市防災普及協会が設立される。
	5 月	阪神地区救急Ⅱ課程講習開講。
	5 月	第1期救急救命士合格。
1993（平成 5）年	7 月	平成4年度防災車両・資器材交付式並びに消防技術大会が開催される。
	2 月	高規格救急自動車1台を導入、中消防署に配置。
	4 月	尼崎市消防団初めて女性消防団員を任命する。
	4 月	兵庫衛星通信ネットワークの運用開始。
	5 月	高度処置救急隊業務開始。
	5 月	第16回全国消防職員意見発表会全国大会に出場、最優秀に輝く。
	10 月	友好都市提携10周年を記念し、中国鞍山市へ消防車を贈る。
	11 月	自治体消防45周年記念全国消防長会近畿支部消防職員駆伝大会に6名参加。
1994（平成 6）年	3 月	尼崎市・伊丹市・西宮市消防音楽隊合同で、第1回全国消防音楽隊マーチングフェスティバルに参加。（京都市）
	9 月	自主防災組織結成15周年記念「自主防災のつどい」を開催する。
1995（平成 7）年	1 月	1月17日（火）5時46分ごろ発生した兵庫県南部地震（マグニチュード7.2、本市は推定で震度6の烈震）の直下型大地震により、本市は死者49人（追加死者1人含む）、負傷者7,145人、家屋道路等の被害を受ける。
	6 月	地震防災シンポジウムを開催する。
	6 月	緊急消防援助隊に3隊を登録する。
	8 月	震災復興市民のつどいを開催する。
	8 月	澤水氏から高規格救急自動車（東9：澤水号）の寄贈を受け、東消防署に配置する。
	12 月	阪神・淡路大震災尼崎119の活動記録誌を刊行する。
1996（平成 8）年	12 月	消防職員及び消防団員のOBによる尼崎市防災支援隊が発足。
	4 月	総務課庶務係と企画教養係を統合し、総務課総務係を設ける。
	4 月	消防職員定数425名。
	4 月	完全8週16休制開始。
	4 月	災害時相互応援協定締結。（岐阜市）
	4 月	災害時相互応援協定締結。（横田町）
	5 月	全国消防長会法制委員会を開催する。

1996（平成 8）年	7 月	災害時相互応援協定締結。（長崎市）	
	7 月	災害時相互応援協定締結。（静岡市）	
	7 月	尼崎市制 80 周年記念防災フェアを開催する。	
	8 月	災害時相互応援協定締結。（熊本市）	
	9 月	岐阜市総合防災訓練に初参加。	
	10 月	兵庫県消防防災航空隊へ職員を派遣する。	
	10 月	尼崎市制 80 周年記念オール関西消防音楽隊フェスティバルを開催する。	
	10 月	消防職員委員会の設置。	
	10 月	FMあまがさき開局。	
	1997（平成 9）年	1 月	阪神広域防災訓練を尼崎市で実施する。
1 月		災害時相互応援協定締結。（岡山市）	
4 月		救急担当係長制度を設ける。	
4 月		災害時相互応援協定締結。（東大阪市）	
1997（平成 9）年	4 月	全国消防長会近畿支部役員会、総会を開催する。	
	12 月	災害時相互応援協定締結。（豊橋市）	
1998（平成 10）年	3 月	尼崎市消防 50 周年記念フェアを開催する。	
	3 月	自治体消防 50 周年記念誌「尼崎消防のあゆみ」を刊行する。	
	4 月	近成 義男氏消防長に就任。（第 11 代）	
	7 月	社会福祉連絡協議会を単位とした自主防災の組織化を促進するため、自主防災組織推進大会を開催する。	
	10 月	婦人防火クラブ結成 20 周年記念大会を開催する。	
1999（平成 11）年	3 月	地震被害想定をメッシュごとに地図表示した、「尼崎市防災カルテ」を発行する。	
	4 月	市の組織改正により、機構としての係を廃止し、担当係長制とする。	
	4 月	尼崎市災害情報処理システムを更新するとともに、防災センター 5 階の通信指令室を 4 階に移設し、1 日から運用を開始する。	
	4 月	男女雇用機会均等法の改正により、消防職員募集の対象が男女不問となる。	
	8 月	トルコ共和国西部付近の地震により、2 名の救助隊員を国際消防救助隊員として派遣する。	
	12 月	コンピュータ西暦 2000 年問題に市全体をあげて取り組み、消防局長を本部長とし「対策本部」を設置する。	
2000（平成 12）年	3 月	尼崎市消防カラーガード隊（ファイヤープリンセス）が廃止される。	
	3 月	消防体制の調査、研究を行う「消防体制検討委員会」を設置する。	
	4 月	第 2 代消防団長に住山 武之氏就任。	
	5 月	災害時相互応援協定締結。（尼崎郵便局・尼崎北郵便局・尼崎市内特定郵便局）	
	5 月	尼崎市防災センターが昭和 61 年 7 月に開庁以来、30 万人の入館者を記録し記念式典を実施する。	
	6 月	旧第 2 ハイツ玉江橋を使用して、特別訓練「消防訓練」を実施する。	
	10 月	婦人防火ミレニアムのつどいを開催する。	
	11 月	「119 番の日」一日通信勤務員委嘱式を実施する。	
	12 月	アルカイクホール・オクトにおいて、近畿救急医学研究会第 86 回救急隊員部会を開催する。	
	2001（平成 13）年	4 月	吉田 茂氏消防長に就任。（第 12 代）
		4 月	尼崎市行政事務支援システムの導入。（消防局分支援システム端末 96 台）
		4 月	尼崎市消防音楽隊、第 4 回全国消防音楽隊マーチングフェスティバルに参加する。（神戸市）
8 月		尼崎市消防音楽隊、「ほっとひといきコンサート」を開催する。（武庫公民館）	
8 月		豊橋市総合防災訓練に初参加する。	

2001（平成13）年	9月	昭和54年から19回実施してきた救急発表会を市民のニーズが高まるなか、救急隊員の知識・技術レベルの維持向上を図ることを目的に「第1回救急技術指導会」を開催する。
	10月	テロ事件に起因する災害発生時の警防対応のため、「特殊災害消防警備本部」を設置する。
	10月	アルカイクホール・オクトにおいて、尼崎市自主防災推進大会を開催する。
	12月	北消防署塚口出張所に救急隊を設置する。（運用台数7台）
2002（平成14）年	2月	災害時相互応援協定締結。（四日市市）
	4月	第3代消防団長に生越 敏雄氏就任。
	4月	消防団事務の移管に伴う事務に対処するため、消防署及び消防分署（中消防署三和分署を除く）に庶務担当主任を配置する。
	4月	平成8年10月から毎週水曜日に放送していた「ディスプレイ119番」を、毎週月曜日から金曜日まで「はいこちら119番です」に改め放送を開始する。
	7月	社会福祉協議会を母体とした、自主防災組織づくりが完了する。（74自主防災会）
2002（平成14）年	7月	東南海・南海地震対策特別措置法が公布される。
	9月	四日市市総合防災訓練に参加する。
	10月	アルカイクホール・オクトにおいて、尼崎市防火協会創設55周年記念「自主防災のつどい55」を開催する。
2003（平成15）年	12月	白井 文氏尼崎市長就任。
	3月	鉄道事業者と全国消防長会近畿支部の「鉄道事故時の安全対策に関する覚書」運用開始。
	3月	放火火災防止対策検討委員会報告書が答申される。
	3月	財団法人尼崎市防災普及協会を解散する。
	4月	再任用職員（3人）を採用する。
	4月	兵庫県救急メディカルコントロール体制による、指示なし除細動を開始。
	5月	尼崎市防災安全協会を設立。
	5月	健康増進法が施行され庁内禁煙とする。
	6月	第26回全国消防職員意見発表に出場、最優秀賞に輝く。
	7月	澤水氏から災害対応特殊救急自動車（園田9：澤水号）の寄贈を受け、園田分署に配置する。
	8月	尼崎市消防局安全管理検討委員会設置。（安全基準、安全必携の見直しを行い一本化した）
	9月	発信地表示システムを更新し運用を開始する。（デジタル化）
	10月	消防体制検討委員会設置。
	11月	尼崎市消防局ホームページ開設。
11月	勲章・褒章制度に「危険業務従事者」叙勲が制定される。	
2004（平成16）年	1月	火災報告等オンライン化処理システム運用開始。
	1月	尼崎市震災対策訓練の図上訓練を実施する。
	4月	橋本 雅生氏消防長に就任。（第13代）
	4月	総務局総務部防災対策課の新設に伴い防災業務を移管する。
	4月	女性消防吏員を初めて採用する。
	4月	職員担当所管事務を総務課に移管する。
2005（平成17）年	7月	兵庫県救急メディカルコントロール体制による、救急救命士の気管挿管を開始した。
	4月	昇任昇格制度の見直しにより、消防副士長制度を廃止する。
	4月	全国消防長会近畿支部役員会・総会を開催する。
	4月	平成17年4月25日(月)尼崎市久々知3丁目JR福知山線(宝塚線)上り線上で快速電車が脱線横転しマンションに激突。死者107人 負傷者562人を出す大事故となった。緊急消防援助隊(大阪府隊、京都府隊、岡山県隊)及び兵庫県内の応援隊を要請する。

2005（平成 17）年	4 月	消防庁 林長官現場視察。（26日）
	6 月	名神高速道路消防協議会総会を開催する。
2006（平成 18）年	4 月	吉田 寛氏消防長に就任。（第14代）
	6 月	尼崎市消防団名誉団長 溝口 信次氏ご逝去。
	6 月	Nox・PM法の規制により人員輸送車（総務課）を使用停止とする。（12月に入札により売却）
	6 月	尼崎市火災予防条例の改正により、すべての住宅に住宅用火災警報器の設置が義務化される。（既存住宅については平成23年5月31日までに設置。）
2007（平成 19）年	11 月	石油コンビナート等特別防災区域に係る区域の指定の一部が改正され、尼崎地区が同区域指定から解除される。
	4 月	給与制度改正により従来の方給が4分割される。
2008（平成 20）年	3 月	アルカイクホール・オクトにおいて、尼崎市防火協会創設・尼崎市消防団発足・自治体消防発足60周年を記念し「安全の絆60周年推進大会」を開催する。
	4 月	再任用職員（2名（短時間勤務職員を除く））を採用する。
	6 月	携帯電話・IP電話等からの119番緊急通報に係る位置表示システムを設置する。
	6 月	各消防署にAEDを配置する。（10基）
	9 月	30m高所放水車（三和5）を東消防署へ配置転換を行い、15mはしご車（東5）及び大型化学自動車（東4）を廃止する。
2009（平成 21）年	4 月	市の組織機構改正に伴い、警防部を廃止する。
	5 月	高度救助隊発足。
2010（平成 22）年	3 月	尼崎市消防局消防音楽隊を廃止する。
	4 月	野草 信次氏消防長に就任。（第15代）
	4 月	第4代消防団長に井内 進氏就任。
	12 月	稲村 和美氏尼崎市市長就任。
2011（平成 23）年	3 月	東日本大震災に伴う緊急消防援助隊災害派遣。（3月11日から4月24日までの間第12次隊 計34隊120名）
	4 月	防災センター5階に尼崎市・伊丹市消防指令センターを設置し、新消防指令管制システム（旧称：尼崎市災害情報処理システム）により、消防指令業務の共同運用を開始する。
	4 月	尼崎市・伊丹市消防相互応援協定締結。
	4 月	中消防署三和分署に救急隊を設置する。（運用台数8台）
	7 月	マイクロバスを形状変更し、緊急自動車〔人員輸送車（尼消20）〕として、消防防災課に配置する。
	7 月	宮城県亘理町へ消防団ポンプ自動車を寄贈する。
2012（平成 24）年	4 月	本田 良生氏消防長に就任。（第16代）
	4 月	市の組織改正に伴い、総務課を企画管理課に改める。
	9 月	中小企業センターにおいて、「尼崎市消防団統合50周年記念大会」を開催する。
	9 月	尼崎市消防団女性消防団員を「あまがさきファイヤーフェアリーズ」と命名する。
	11 月	財団法人救急振興財団から救急普及啓発広報車の寄贈を受け、消防防災課に配置する。
2013（平成 25）年	1 月	自治体消防発足65周年尼崎市消防出初式を開催する。
	3 月	尼崎市防火協会創設65周年を記念し、会員事業所に記念品を配付する。
	4 月	第5代消防団長に島田 幸司氏就任。
	11 月	尼崎市婦人防火クラブ連絡協議会結成30周年記念大会を開催する。
2014（平成 26）年	3 月	20mはしご付消防ポンプ自動車（武庫5）を、30mはしご付消防自動車・先端屈折水路管付（西5）として更新し、西消防署に配置転換する。
	3 月	消防ポンプ自動車（武庫3）を800ℓ水槽付で新規導入し、武庫分署に配置する。
	4 月	企画管理課安全担当係長を廃止し、消防防災課高度救助隊に救助担当係長を設け、救急指導担当係長を救急担当係長に、救急救助担当係長を救助担当係長に改める。

2014（平成 26）年	4 月	国際ソロプチミスト尼崎からミニ消防車（けしたくん）の寄贈を受け、防災センターに配置する。
	4 月	市の職層改正に伴い、課長補佐昇格制度を廃止する。
	10 月	尼崎市消防合同慰霊祭（9回目）を開催する。
2015（平成 27）年	1 月	消防出初式を市制100周年プレ事業として行う。
	3 月	医療法人社団快癒会から指揮車3台、ミニ救急車（きゅーちゃん）、消防団用ライフジャケットの寄贈を受け、指揮車を中消防署、東消防署、西消防署に、ミニ救急車を防災センターに、消防団用ライフジャケットを各消防分団に配置する。
	4 月	河本 博志氏消防長に就任。（第17代）
	4 月	消防救急デジタル無線の運用を開始する。
	9 月	防災センター来館50万人。
2016（平成 28）年	1 月	尼崎市市制100周年記念消防出初式を行う。
	4 月	消防職員定数436名。
	4 月	熊本地震に伴う緊急消防援助隊災害派遣。（4月16日から4月22日までの間第2次隊 計8隊24名）
	7 月	一般市民から高規格救急自動車（園田9：中敬号）の寄贈を受け、園田分署に配置する。
	9 月	尼崎市民共済生活協同組合から防災訓練盤の寄贈を受け、防災センターに配置する。
	11 月	一般市民からの寄付を受け、防災センター展示ホールをリニューアルする。
2017（平成 29）年	1 月	一般市民から司令車・団長車・企画広報車、各1台及び原動機付自転車20台の寄贈を受け、司令車・団長車・企画広報車を消防局に、原動機付自転車を消防局及び各消防署に配置する。
	4 月	消防局に救急課を新設し、消防防災課救急担当が所管していた救急にかかる業務を救急課へ移管する。
	4 月	中消防署に救急隊を増隊し、災害対応特殊救急自動車（中99）を新規導入し中消防署に配置する。（運用台数9台）
	4 月	空気充填車（尼消7）を消防防災課へ配置転換する。
	2018（平成 30）年	1 月
2 月		アルカイクホール・オクトにおいて、自治体消防発足・尼崎市防火協会創設70周年を記念し「尼崎消防の絆70周年記念大会」を開催する。
3 月		自治体消防発足・防火協会創設70周年記念誌「尼崎消防のあゆみ」を刊行する。
4 月		消防職員定数437名。
4 月		違反対象物に係る公表制度の運用開始。
9 月		高規格救急自動車（三和9）を更新し、三和分署に配置する。
11 月		予防査察車（尼消4）を更新し、予防課へ配置する。
2019（平成 31）年	2 月	災害対応特殊水槽付消防ポンプ自動車（園田2）を更新し、園田分署に配置する。
	3 月	災害対応特殊消防ポンプ自動車（常光寺4）を更新し、常光寺出張所に配置する。
	4 月	赤川 孝平氏消防長に就任。（第18代）
	4 月	第6代消防団長に松風 俊明氏就任。
	4 月	予防体制の充実強化を図るため、予防課に査察担当を新設するとともに、中消防署及び北消防署に第1査察担当及び第2査察担当を新設する。
	4 月	消防防災課に指揮第1指揮司令長及び指揮第2指揮司令長を配置する。
	4 月	情報指令課指令官（消防司令長・隔日勤務者）を指令担当に配置する。
	4 月	消防車両にAED及びBVMを配置する。（10基）。



人員・機動力の推移

平成31年4月1日現在

年度	消 防 局			消 防 団			年度	消 防 局			消 防 団		
	人員	車 両	備 考	人員	車 両	備 考		人員	車 両	備 考	人員	車 両	備 考
大正9	5	蒸気ポンプ1	消防組第2部			消防組設置明治27	54	413	50		983	60	
昭和10	15	自動車ポンプ2	消防組常備部				55	415	50		981	60	
14	18	3	警防団常備部			警防団	56	417	50		981	60	
15	32	4					57	416	51		983	60	
16	33	4	特設尼崎消防署				58	410	51		988	60	
17	43	5					59	415	51		990	60	
18	87	10				一部の人員特別消防員	60	416	51		984	60	
19	187	38	尼崎消防大隊				61	417	52		985	60	
20	278	33	同上解消(8月26日)				62	417	52		988	60	
21	109					特別消防員廃止	63	416	53		979	60	
22	63	11				消防団	平成元年	417	53		982	60	
23	94	12	自治体尼崎消防署				2	418	53		974	60	
24	105	16					3	418	53		978	60	
25	156	16		1,423	24		4	418	54	伊丹市からの派遣職員1名含む	974	60	
26	168	17	局制施行尼崎市消防局	1,423	28		5	418	54	伊丹市からの派遣職員1名含む	985	60	
27	207	19		1,428	57		6	418	54		977	60	
28	227	21		1,434	25		7	418	54		978	60	
29	233	23		1,439	28		8	425	55	増員	968	59	
30	237	27		1,407	33		9	425	55		976	59	
31	250	29		1,422	33		10	425	55		975	59	
32	249	30		1,410	33		11	425	55		972	59	
33	251	29		1,407	36		12	425	55		969	59	
34	251	29		1,434	39		13	424	55		963	59	
35	258	28		1,423	42		14	424	56		962	59	
36	281	29		1,416	43		15	417	56		947	59	
37	284	32		1,362	42	尼崎市消防団1団統合	16	418	56		927	59	
38	296	34		1,356	45		17	420	56		934	59	
39	309	35		1,356	45		18	420	57		918	59	
40	315	35		1,236	45		19	421	56		918	59	
41	320	37		1,137	45		20	420	56		930	59	
42	327	38		1,097	46		21	419	54		928	59	
43	337	40		1,000	48		22	418	53		925	59	
44	358	41		1,000	50		23	420	53		920	59	
45	360	42		1,000	53		24	419	53		914	59	
46	372	46		1,000	53		25	420	54		918	59	
47	371	46		998	55		26	420	55		922	59	
48	377	47		991	58		27	420	55		918	59	
49	394	47		986	59		28	431	55		905	59	
50	407	47		986	59		29	432	57		901	59	
51	407	48		981	60		30	436	57		882	59	
52	408	48		972	60		令和元年	434	57		899	59	
53	401	48		986	60			434			899	59	

(注) 1 空欄は、資料欠如のため不詳。  
 2 局、団人員欄の( )は、女性消防吏員、団員を示す。  
 3 消防団車両欄の上段は自動車、下欄は手引きを示す。

組 織

平成31年4月1日現在

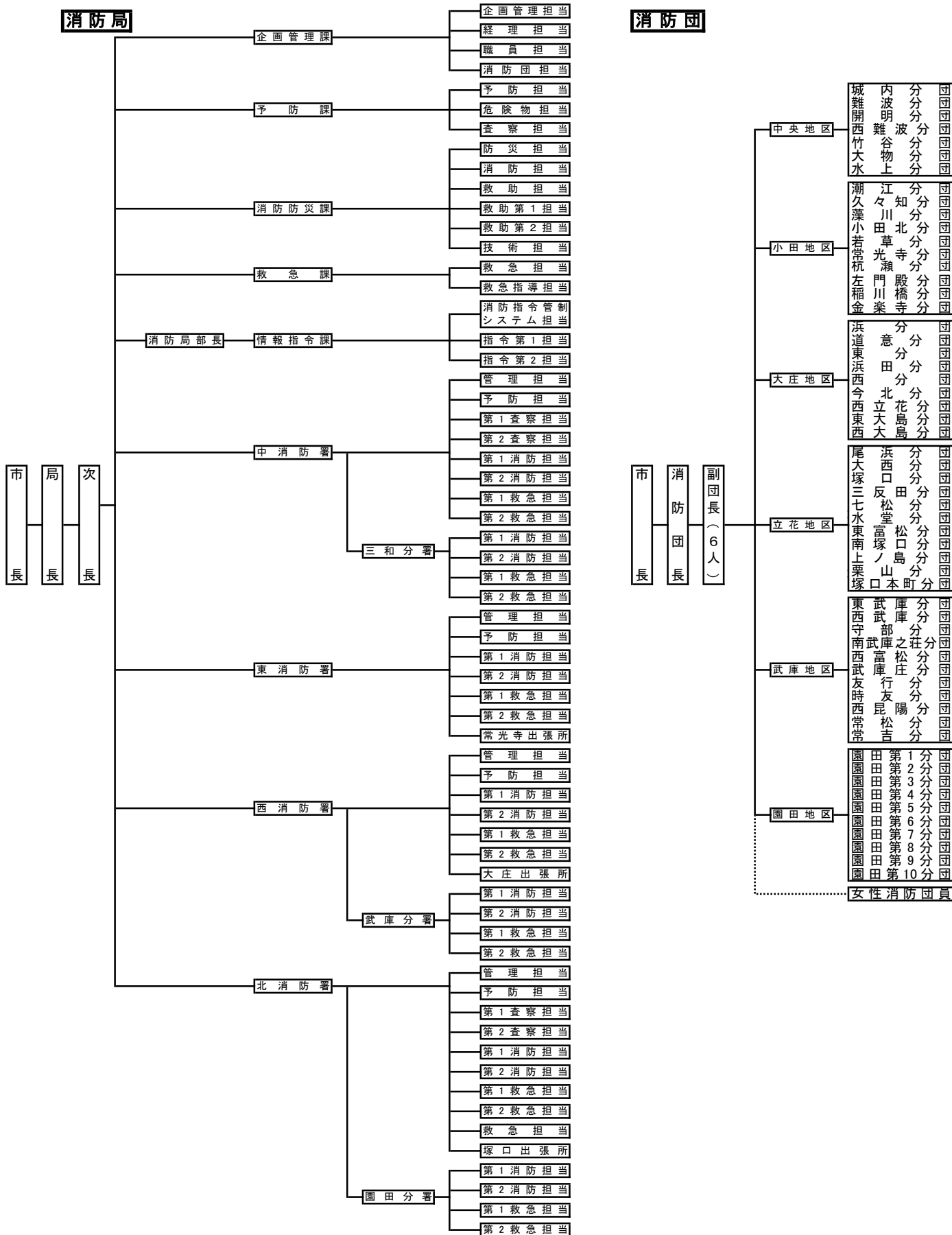

# 人員の配置

平成31年4月1日現在

所属別	区分	現在員	消 防 吏 員							その他職員		
			合計	消防正監	消防監	消防司令長	消防司令	消防司令補	消防士長	消防士	事務職員	技術職員
<b>合計</b>		<b>434 (14)</b>	<b>433 (13)</b>	<b>1</b>	<b>6</b>	<b>15</b>	<b>61</b>	<b>136 (3)</b>	<b>126 (5)</b>	<b>88 (5)</b>	<b>1 (1)</b>	<b>0</b>
消防長		1	1	1								
次長		1	1		1							
部長		1	1		1							
<b>局</b>												
小計		<b>101 (8)</b>	<b>100 (7)</b>			<b>8</b>	<b>19</b>	<b>31 (1)</b>	<b>24 (3)</b>	<b>18 (3)</b>	<b>1 (1)</b>	<b>0</b>
企画管理課		34 (5)	33 (4)			1	5	8 (1)	3	16 (3)	1 (1)	
予防課		13 (2)	13 (2)			1	3	4	5 (2)			
消防防災課		29	29			3	6	11	7	2		
救急課		6 (1)	6 (1)			1	2	1	2 (1)			
情報指令課		19	19			2	3	7	7			
<b>中消防署</b>												
小計		<b>81 (1)</b>	<b>81 (1)</b>		<b>1</b>	<b>2</b>	<b>11</b>	<b>26</b>	<b>27 (1)</b>	<b>14</b>	<b>0</b>	<b>0</b>
本署		50 (1)	50 (1)		1	1	7	17	17 (1)	7		
三和分署		31	31			1	4	9	10	7		
<b>東消防署</b>												
小計		<b>62 (2)</b>	<b>62 (2)</b>		<b>1</b>	<b>1</b>	<b>7</b>	<b>20 (1)</b>	<b>19</b>	<b>14 (1)</b>	<b>0</b>	<b>0</b>
本署		40 (2)	40 (2)		1	1	5	13 (1)	12	8 (1)		
常光寺出張所		22	22				2	7	7	6		
<b>西消防署</b>												
小計		<b>83 (1)</b>	<b>83 (1)</b>		<b>1</b>	<b>2</b>	<b>9</b>	<b>27 (1)</b>	<b>24</b>	<b>20</b>	<b>0</b>	<b>0</b>
本署		41 (1)	41 (1)		1	1	5	13 (1)	11	10		
武庫分署		32	32			1	4	10	9	8		
大庄出張所		10	10					4	4	2		
<b>北消防署</b>												
小計		<b>104 (2)</b>	<b>104 (2)</b>		<b>1</b>	<b>2</b>	<b>15</b>	<b>32</b>	<b>32 (1)</b>	<b>22 (1)</b>	<b>0</b>	<b>0</b>
本署		40 (2)	40 (2)		1	1	7	11	12 (1)	8 (1)		
園田分署		32	32			1	4	10	12	5		
塚口出張所		32	32				4	11	8	9		

注 1 ( )は女性職員

2 再任用短時間消防吏員を除く

## 施設の現況

### 1 庁 舎

平成31年4月1日現在

名称	所在地	電話	建設年月日	主要建物の構造	延面積 (㎡)	管轄区域	区域人口 (人)
防災センター	昭和通2丁目6-75	6481-0119	S61. 7. 1	SRC造 5階建	2,798.58		
消防局 (消防指令センター)	昭和通2丁目6-75	6481-0119	S61. 7. 1	SRC造 5階建	1,292.24		
整備工場	大浜町1丁目1-11	6418-0480	S56. 9. 25	S造 平屋建	416.04		
中消防署	昭和通2丁目6-75	6401-0119	S61. 3. 17	SRC造 5階建	662.46	中央地区の区域	51,569人
三和分署	玄番南之町2-4	6412-0119	S54. 5. 15	RC造 2階建	599.39		
東消防署	次屋1丁目9-19	6494-0119	S47. 9. 19	RC造 2階建	967.93	小田地区の区域	73,931人
常光寺出張所	常光寺2丁目11-29	6401-5119	S46. 8. 12	RC造 2階建	339.05		
西消防署	大庄北3丁目30-20	6411-0119	S45. 12. 18	RC造 3階建	904.22	大庄・武庫 地区の区域	125,420人
武庫分署	武庫元町1丁目1-20	6431-0119	S56. 3. 7	RC造 2階建	450.75		
大庄出張所	元浜町1丁目25-3	6416-0119	S36. 4. 25	RC造 平屋建	241.83		
北部防災センター	上ノ島町3丁目2-1	6421-0119	H 2. 6. 1	RC造 4階建	1,038.28	立花・園田 地区の区域	200,259人
北消防署	上ノ島町3丁目2-1	6421-0119	H 2. 6. 1	RC造 4階建	1,370.29		
園田分署	東園田町4丁目127-1	6492-0119	S51. 12. 10	RC造 2階建	371.16		
塚口出張所	南塚口町3丁目10-15	6422-0119	S42. 6. 9	RC造 3階建	808.00		

### 2 車 両

平成31年4月1日現在

	合計	司令車	指揮車	普通ポンプ車	水槽付ポンプ車	化学車	はしご車	高発泡車	水槽車	救助工作車	空気充填車	予防査察車	災害支援車	資機材搬送車	救急車	広報車	救急普及啓発車	広報車	連絡車	人員輸送車	原付自転車
<b>合計</b>	<b>57 (6)</b>	<b>1</b>	<b>5</b>	<b>7 (1)</b>	<b>9 (2)</b>	<b>3</b>	<b>4</b>	<b>2</b>	<b>1</b>	<b>2</b>	<b>1</b>	<b>1</b>	<b>3</b>	<b>1</b>	<b>12 (3)</b>	<b>2</b>	<b>1</b>	<b>1</b>	<b>1</b>	<b>1</b>	<b>21</b>
消防局	企画管理	3	1													1		1			1
	予防	2									1					1					4
	消防防災	13 (6)		1	1 (1)	2 (2)				1	1		2	1	3 (3)					1	2
	救急	2											1				1				
	情報指令	0																			
中署	本署	6		1	1	1	1								2						2
	三和	3			1	1									1						1
東署	本署	5		1	1		1	1							1						3
	常光寺	2				1		1													
西署	本署	5		1	1		1	1							1						2
	武庫	3			1	1									1						2
	大庄	2				1			1												
北署	本署	5		1		1		1	1						1						2
	園田	3			1	1									1						2
	塚口	3				1				1					1						

注:( )は非常用車両

### 3 通信設備

平成31年4月1日現在

区分 局署別	消防電話		指令装置			公衆			IP-VPN回線	消防無線電話							
	回線数 (注1)	交換装置	無線統制台	指揮台	指令台 (共同)	火災報知専用 電話回線 119(注2)	加入回線	FAX回線	その他の回線	音声 ・ タ・	基地局		固定局		移動局		
											活動波 主運用波 統制波 防災相互波	5 1 3 1	18 GHz 帯	260MHz帯 (150MHz帯) (注3)	260 MHz 帯	150 MHz 帯	400 MHz 帯
<b>合計</b>	<b>34</b>	<b>11</b>	<b>24</b>	<b>13</b>	<b>20</b>	<b>50</b>	<b>17</b>	<b>4</b>	<b>11</b>	<b>2</b>	<b>2</b>	<b>50</b>	<b>6</b>	<b>4</b>	<b>71</b>	<b>5</b>	<b>119</b>
局	1	2	24	3	20	32	7		1	1	1	13	2		16	5	20
消防団															7		
中署	3	1		2		3	2		1			9	1	1	12		24
東署	7	2		2		3	2	1	2			7	1	1	9		18
西署	9	3		3		5	3	1	3			10	1	1	12		25
北署	10	3		3		7	3	2	3	1	1	11	1	1	15		32
その他	4								1								

(注1) 消防電話の回線はIP-VPN回線に集約されている。

(注2) 火災報知専用電話回線は回線数で、番号数ではない。

(注3) 車載型移動局・可搬型移動局・卓上型固定移動局の150MHz帯無線波には防災相互波を搭載している。

平成31年4月1日現在

設置場所 区分	兵庫衛星通信ネットワーク					
	装置		端末機			
	パラボラアンテナ	端局装置	防災電話(親機)	防災電話(子機)	音声一声受令機	FAX
<b>合計</b>	<b>2</b>	<b>2</b>	<b>2</b>	<b>2</b>	<b>2</b>	<b>2</b>
本庁	中館屋上	1				
	中館PH無線機室		1			
	災害対策課			1		1
	警備室				1	
防災センター	屋上無線塔	1				
	PH無線機室		1			
	通信指令室			1		1
	消防局企画管理課				1	

### 4 関係機関専用線

平成31年4月1日現在

種別	設置場所	合計	警察	名神高速	阪神高速	大阪ガス	関西電力	休日夜間 急病診療所
端末		9	3	1	2	1	1	1

### 5 消防水利

平成31年4月1日現在

署別	種別	消火栓		防火水槽		プール	自然水利	
		上水道	工業用水道	20~40㎡未満	40㎡以上		河川・溝川	堀・池等
<b>合計</b>		<b>5,102</b>	<b>22</b>	<b>15</b>	<b>977(40)</b>	<b>73</b>	<b>69</b>	<b>1</b>
中署		739	4	2	174(5)	8	26	0
東署		940	2	2	220(9)	15	2	0
西署		1,448	5	3	228(11)	22	26	1
北署		1,975	11	8	354(15)	28	15	0

(注) 防火水槽の( )は、公設(市設を含む)耐震性100㎡を示す。

# 火災と救急

## 1 平成30年の火災

火災の傾向

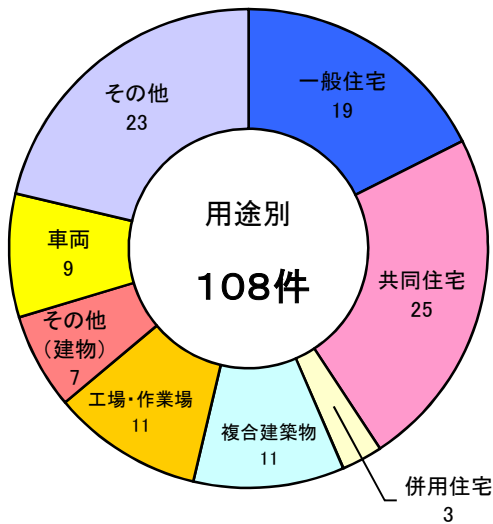
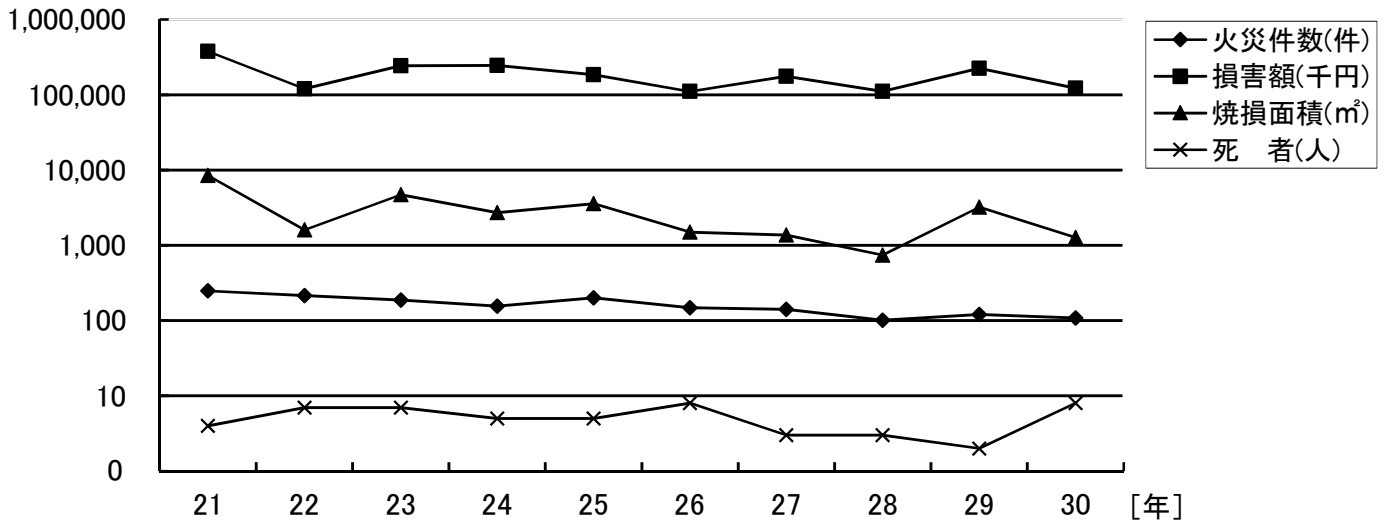

出火件数

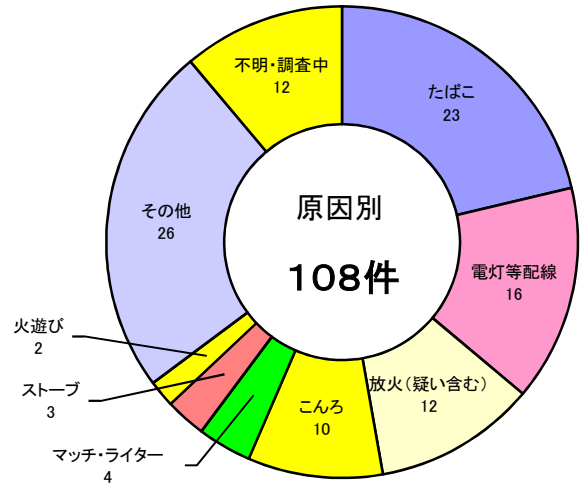

※ 焼損棟数

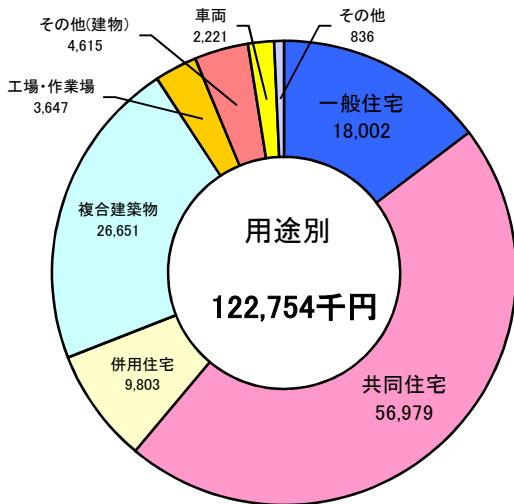

損害額  
千円

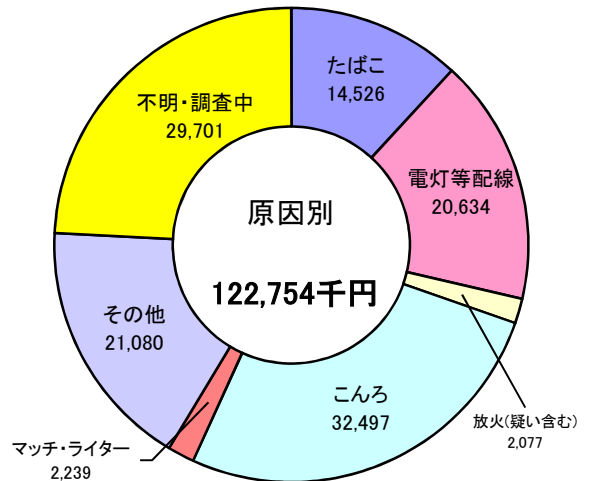

## 2 平成30年の救急

### 救急の傾向

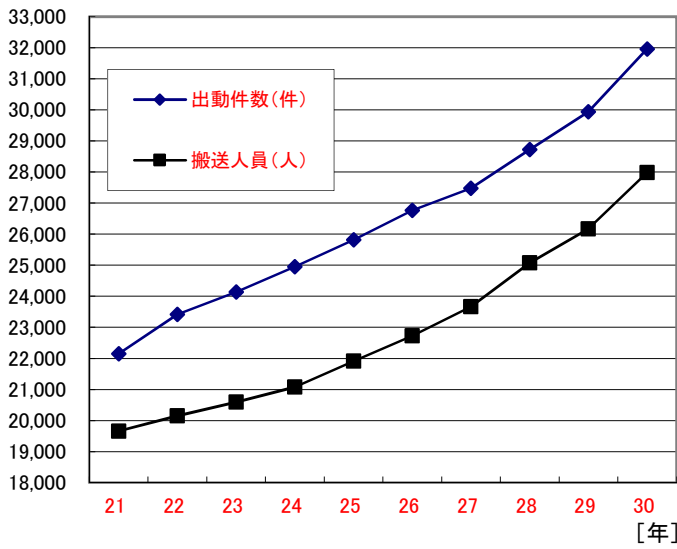

### 3大救急の割合

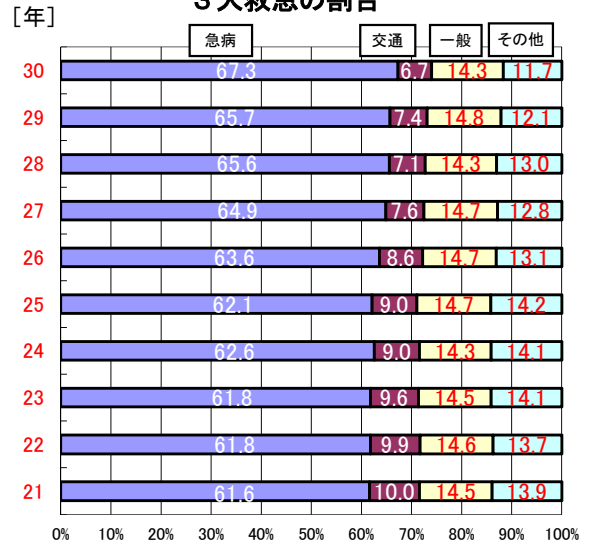

### 事故別出動件数

出動件数	火災	自然災害	水難	交通事故	労働災害	運動競技	一般負傷	加害	自損行為	急病	その他
31,960	98	36	15	2,134	268	129	4,563	194	258	21,513	2,752
	0.3%	0.1%	0.1%	6.7%	0.8%	0.4%	14.3%	0.6%	0.8%	67.3%	8.6%

### 傷病程度別搬送人員

搬送人員	死亡	重症	中等症	軽症	その他
27,986	278	2,006	10,672	15,030	0
	1.0%	7.2%	38.1%	53.7%	0.0%

### 診療科目別搬送人員

搬送人員	脳神経外科	整形外科	一般科	内科	産婦人科	小児科	耳鼻咽喉科	眼科	泌尿器科	呼吸器科	消化器科	循環器科	精神科	その他
27,986	5,003	4,402	1,113	6,800	265	1,477	184	46	595	1,515	2,646	2,302	60	1,578
	17.9%	15.7%	4.0%	24.3%	0.9%	5.3%	0.7%	0.2%	2.1%	5.4%	9.5%	8.2%	0.2%	5.6%

### 月別発生状況

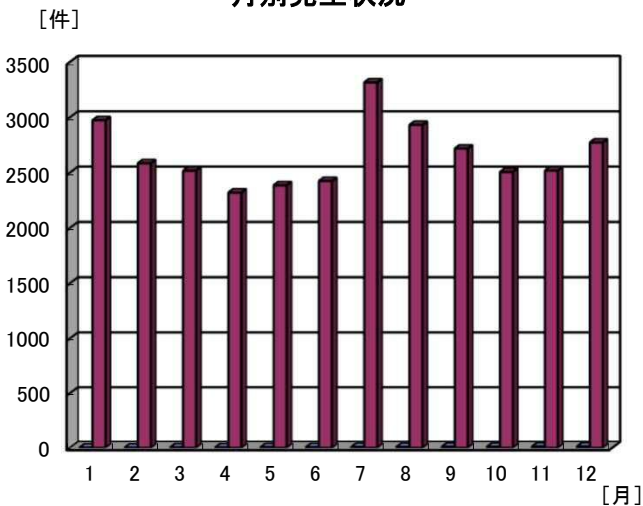

### 曜日別発生状況

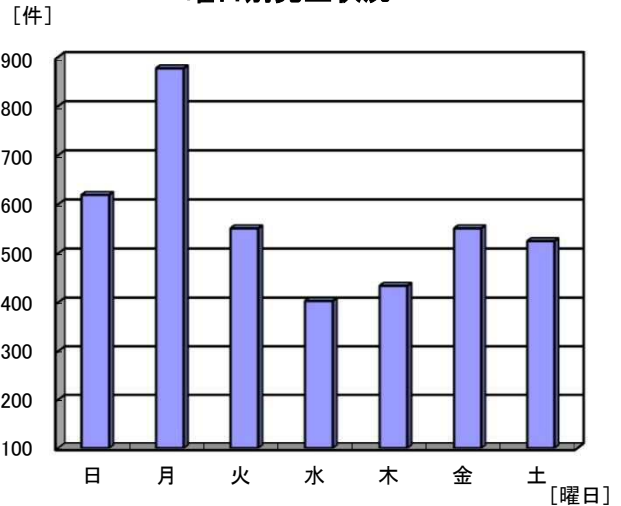

## 平成30年度 条例規則等の制定及び改正

種 別 番 号	公 布	件 名	内 容
尼崎市条例第15号	31.3.5	尼崎市消防本部及び消防署の設置等に関する条例の一部を改正する条例	尼崎市役所支所設置条例を廃止する条例が公布されたことに伴う規定整備。
尼崎市規則第17号	31.3.29	尼崎市消防局の組織等に関する規則の一部を改正する規則	平成31年度から消防防災課に指揮司令長を、情報指令課に指令官をそれぞれ配置することその他所要の文言整理を行う規定整備。
尼崎市規則第18号	31.3.29	尼崎市消防職員委員会規則の一部を改正する規則	消防職員委員会の公正性及び透明性の確保に資するため消防職員委員会の組織及び運営の基準の一部が改正され、委員長の任期に関する事項等が追加されたことに伴う規定整備。
尼崎市規則第36号	31.3.29	尼崎市消防団員等公務災害補償条例施行規則の一部を改正する規則	労働者災害補償保険法施行規則に定める介護保障の額が増額改定されたことに伴う規定整備。
消防局訓令甲第9号	30.6.21	尼崎市警防活動規程の一部を改正する訓令	阪神高速道路3号神戸線「尼崎パーキング」の新設に伴い、新たに「高速道路建物火災出動」の出動区分を追加する規定整備。
消防局訓令甲第1号	31.3.7	尼崎市消防吏員服装規程の一部を改正する訓令	被服の廃止に伴う本則中の文言整理及び使用の変更等に関する別表の変更を行う規定整備。
消防局訓令甲第2号	31.3.12	防災センター運営規程の一部を改正する訓令	新元号への対応、尼崎市防災センター防災展示ホールのリニューアルに伴う文言整理等を行う規定整備。
消防局訓令甲第3号	31.3.28	尼崎市警防活動規程の一部を改正する訓令	消防防災課に指揮司令長を新たに配置することに伴う規定整備。
消防局訓令甲第4号	31.3.28	尼崎市消防団活動規程の一部を改正する訓令	新元号への対応その他現状に即した文言整理を行う規定整備。
消防局訓令甲第5号	31.3.29	尼崎市消防署の組織等に関する規程の一部を改正する訓令	尼崎市役所支所設置条例を廃止する条例が公布されたこと等に伴う規定整備。
消防局訓令甲第6号	31.3.29	尼崎市消防局事務処理規程の一部を改正する訓令	平成31年度の機構改正に伴い、尼崎市消防局の組織等に関する規則の一部が改正されたことその他現状に即した文言整理を行う規定整備。



消防局訓令甲第7号	31.3.29	尼崎市消防職員の服務に関する規程の一部を改正する訓令	平成31年度から消防防災課に指揮司令長を、情報指令課に指令官をそれぞれ配置すること、消防署に短時間隔日勤務者を配置することその他所要の文言整理等を行う規定整備。
消防局訓令甲第8号	31.3.29	尼崎市消防職員委員会規程の一部を改正する訓令	消防職員委員会の公正性及び透明性の確保に努めるため、尼崎市消防職員委員会規則の一部が改正されたことに伴う規定整備。
消防局訓令乙第1号	31.2.15	尼崎市消防職員非常招集規程の一部を改正する訓令	新元号への対応を行う規定整備。
消防局訓令乙第2号	31.3.5	尼崎市消防職員研修規程の一部の一部を改正する訓令	現状に即した文言整理を行う規定整備。
消防局訓令乙第3号	31.3.29	尼崎市消防局電子計算機処理に係るデータ保護管理規程を廃止する訓令	本市における情報セキュリティポリシーの見直しにより、平成31年度から「尼崎市情報セキュリティ対策基準」が施行されたことを受けた規程の廃止。
消防局訓令乙第4号	31.3.29	尼崎市消防局文書規程の一部を改正する訓令	平成31年度の組織改正及び代決事務に係る規定の文言整理を行う規定整備。

# 相 互 応 援 協 定

平成31年4月1日現在

区 分	締結年月日	協 定 先	業務の種類
基本協定 (消防と警察との間の援助協力)	昭和29年12月1日	尼 崎 市 兵 庫 県 公 安 委 員 会	緊急事態
名神高速道路内の尼崎、豊中、西宮各インターチェンジ間における消防相互応援に関する協定	昭和39年8月31日	尼 崎 市 豊 中 市 西 宮 市	火災・救急
大阪市、尼崎市消防相互応援協定	昭和40年12月1日	大 阪 市 尼 崎 市	火災・水災・その他の災害
尼崎市、豊中市消防相互応援協定	昭和42年12月15日	尼 崎 市 豊 中 市	火災・水災・その他の災害
災害応急対策活動の相互応援に関する協定	昭和44年4月1日 (平成5年5月1日改正)  三田市加入 (平成13年12月27日改正)	尼 崎 市 西 宮 市 芦 屋 市 伊 丹 市 伊 宝 市 川 西 市 三 田 市 猪 名 川 町	災 害
災害時相互応援に関する協定	平成8年4月15日 平成8年4月21日 平成8年7月11日 平成8年7月22日 平成8年8月1日 平成9年1月21日 平成9年4月1日 平成9年12月24日 平成14年3月28日	岐 阜 市 横 田 町 長 崎 市 静 岡 市 熊 本 市 岡 山 市 東 大 阪 市 豊 橋 市 四 日 市	災 害
阪神高速道路における消防及び救急等の業務に関する協定書	平成17年10月1日	尼 崎 市 阪 神 高 速 道 路 株 式 会 社	災 害
ガス漏れ事故等による災害防止対策に関する申合せ	昭和56年12月16日	尼 崎 市 消 防 局 兵 庫 県 尼 崎 中 央 警 察 署 兵 庫 県 尼 崎 東 警 察 署 兵 庫 県 尼 崎 西 警 察 署 兵 庫 県 尼 崎 北 警 察 署 大 阪 瓦 斯 株 式 会 社 阪 神 支 社 関 西 電 力 株 式 会 社 尼 崎 営 業 所	ガス・石油等引火性危険物の漏えい、流出、爆発等の事故
大阪国際空港周辺都市航空機災害消防相互応援協定	昭和62年8月12日	尼 崎 市 大 阪 市 堺 市 高 石 市 豊 中 市 東 大 阪 市 池 田 市 吹 田 市 八 尾 市 松 原 市 柏 原 羽 曳 野 藤 井 寺 消 防 組 合 西 宮 市 伊 丹 市 伊 宝 市 川 西 市	航空機災害
兵庫県広域消防相互応援協定	昭和63年8月1日	兵庫県下の市町、消防の一部事務組合及び消防を含む一部事務組合24機関	大規模災害 (地震、風水害、林野、高層建築物、危険物、航空機、列車事故等)
兵庫県道高速大阪西宮線及び高速神戸西宮線上並びに兵庫県道高速湾岸上の消防相互応援に関する覚書	平成6年3月15日	尼 崎 市 西 宮 市	災 害
尼崎市・伊丹市消防相互応援協定	平成31年4月1日	尼 崎 市 伊 丹 市	火災・救急

## 消防団の現況

1 組 織 消防団本部及び分団をもって組織する（1本部・58分団）

2 配 置

平成31年4月1日現在

階級	区分	定員	現在員	団本部	地 区 別					
					中 央	小 田	大 庄	立 花	武 庫	園 田
合 計		1,000	899 (49)	15 (8)	98 (6)	164 (18)	121 (6)	176 (6)	159 (2)	166 (3)
団 長		1	1	1						
副団長		6	6	6						
分団長		58	58		7	10	9	11	11	10
副分団長		58	58		7	10	9	11	11	10
部 長		59	57 (2)	1 (1)	7	10 (1)	8	11	10	10
班 長		177	173 (6)	3 (3)	21 (1)	30 (1)	25 (1)	33	31	30
機関員		116	109		13	20	14	21	21	20
連絡員		116	106 (5)		13 (2)	18	14 (1)	21 (2)	20	20
団 員		409	331 (36)	4 (4)	30 (3)	66 (16)	42 (4)	68 (4)	55 (2)	66 (3)

※（ ）書きの数字については女性団員数

3 車両等の配置

平成31年4月1日現在

配置区分	車 両	指 揮 車	普 通 ポンプ自動車	小型動力 ポンプ積載車	備 考
合 計		1	28	30	
団 本 部		1			
地 区	中 央		5	2	
	小 田		5	5	
	大 庄		4	5	
	立 花		6	5	
	武 庫		3	8	
	園 田		5	5	

# 業 績 編

# 企画管理

## 1 採用

平成30年度

学 歴	年 齢										平均年齢	平均身長	平均体重
	合計	18	19	20	21	22	23	24	25				
<b>合 計</b>	<b>18</b>	<b>4</b>	<b>0</b>	<b>1</b>	<b>1</b>	<b>8</b>	<b>1</b>	<b>1</b>	<b>2</b>				
平成30年 4月1日付	大学卒	11				7	1	1	2	22.8	174.6	69.2	
	高校卒	6	4		1	1				18.8	170.4	63.8	
平成30年 5月1日付	大校卒	1				1				22.0	172.1	71.1	

## 2 昇任

平成30年度

日 付	階 級							消防司令補	消防士長
	合計	消防正監	消防監	消防司令長	消防司令	消防司令補	消防士長		
<b>合 計</b>	<b>34</b>	<b>0</b>	<b>1</b>	<b>1</b>	<b>2</b>	<b>12</b>	<b>18</b>		
平成30年 4月1日付	34		1	1	2	12	18		

## 3 健康診断

平成30年度

区 分	対 象	実施回数等	受検者	有所見者
定期健康診断	全職員	年1回	432	366
深夜業務従事者検診	隔日勤務に従事する職員	年2回	前期 後期	343 288
有機溶剤従事者検診	自動車整備業務に従事する職員	年2回	前期 後期	5 0
救助隊員特別検診	高度・特別救助活動に従事する職員	年1回	24	1
水難救助隊員特別検診	水難救助活動に従事する職員	年1回	18	1

## 4 安全点検

平成30年度

月 ・ 日	内 容
4月10日～4月19日	春の安全運動 「慣れた頃 小さな油断が 事故を生む」
5月 1日～5月31日	職場環境衛生促進月間
5月14日	総括安全衛生責任者 衛生点検
6月11日	第1回安全衛生管理委員会
7月 1日～7月10日	夏の安全運動 「安全は 心のゆとりの 積み重ね」
10月15日	産業医職場巡視
10月24日	第2回安全衛生管理委員会
11月13日・15日	総括安全衛生責任者 安全点検
11月16日～11月25日	秋の安全運動 「安全は 危険を見抜く 心の目」
3月20日	第3回安全衛生管理委員会

## 5 公務災害・通勤災害

平成30年度

種 別	区 分	合 計	階 級 別							そ の 他 の 職 員	所 属 別				
			消 防 正 監	消 防 監	消 防 司 令 長	消 防 司 令	消 防 司 令 補	消 防 士 長	消 防 士		局	中 署	東 署	西 署	北 署
<b>合 計</b>		<b>6</b>	<b>0</b>	<b>0</b>	<b>0</b>	<b>0</b>	<b>2</b>	<b>2</b>	<b>2</b>	<b>0</b>	<b>3</b>	<b>2</b>	<b>0</b>	<b>0</b>	<b>1</b>
公 務 災 害	火災・救助・救急	3						2	1		2				1
	訓 練	0													
	査 察 ・ 調 査	1					1					1			
	作 業	0													
	そ の 他	1							1		1				
通 勤 災 害		1					1					1			
程 度 別	7日未満	2						2			2				
	7日以上15日未満	0													
	15日以上30日未満	2					1		1			1			1
	30日以上90日未満	0													
	90日以上	2					1		1		1	1			

## 6 表 彰

### (1) 一般消防協力者

平成30年度

表彰 受賞	合 計	消 防 長	中 消 防 署 長	東 消 防 署 長	西 消 防 署 長	北 消 防 署 長
個 人	16	5		3	5	3

### (2) 消防局・消防職員・自衛消防隊等

平成30年度

種別	区分	合計	消防局	中・小隊	消防職員							自衛消防隊等 その他功労者 (団体)	
					消防正監	消防監	消防司令長	消防司令	消防司令補	消防士長	消防士		事務職員等
<b>合 計</b>		<b>173</b>	<b>1</b>	<b>14</b>	<b>1</b>	<b>0</b>	<b>2</b>	<b>20</b>	<b>46</b>	<b>48</b>	<b>27</b>	<b>0</b>	<b>14</b>
消防庁長官	永年勤続功労章	3					1	2					
	表 彰 状	1	1										
兵庫県知事	功 勞 章	6						6					
	永年勤続功労章	8							3	5			
	家 族 の 賞	14						5	6	3			
全国消防長会会長	永年勤続功労章	12					1	2	6	3			
	消防特別功労表彰	1			1								
	全国優良消防職員表彰	1						1					
尼崎市防火協会会長	消防活動優良隊等	26		14									12
尼崎ライオンズ クラブ会長	優 良 消 防 吏 員	5							5				
尼 崎 市 長	勤続20年表彰	14						4	7	3			
	優良自主防災組織表彰	2											2
尼崎市消防長	精 勤 章	6							6				
	優 良 機 関 員	5								5			
	消防職員効果測定 成績優良者	9									9		
所属長表彰 優良賞	消 防 局	4							2	2			
	中 消 防 署	4							1	3			
	東 消 防 署	3							1	2			
	西 消 防 署	4							3	1			
	北 消 防 署	5							4		1		
所属長表彰 勲励賞	消 防 局	6								5	1		
	中 消 防 署	8							1	7			
	東 消 防 署	6								1	5		
	西 消 防 署	9							1	3	5		
	北 消 防 署	11								5	6		

## 7 予 算

### (1) 歳 入

(単位：千円)

年度 款	平成31年度	平成30年度	増 減
使用料及び手数料	15,580	14,674	906
国庫支出金	0	15,399	△ 15,399
財産収入	2,204	6,595	△ 4,391
寄付金	0	0	0
諸収入	94,113	96,462	△ 2,349
消防債	280,400	228,900	51,500

### (2) 歳 出

(単位：千円)

年度 区分	平成31年度	平成30年度	増 減
一般会計予算	205,000,000	206,600,000	△ 1,600,000
<b>消防費予算</b>	<b>4,825,483</b>	<b>4,917,744</b>	<b>△ 92,261</b>
一般会計に対する割合 (%)	2.4	2.4	0.0
<b>常備消防費</b>	<b>4,319,502</b>	<b>4,460,283</b>	<b>△ 140,781</b>
人件費	3,956,387	4,078,023	△ 121,636
交際費	10	10	0
防災センター研修事業費	1,000	1,000	0
消防活動事業費	26,879	29,893	△ 3,014
救助隊整備事業費	6,750	6,693	57
救急活動事業費	41,225	39,198	2,027
通信活動事業費	113,049	127,621	△ 14,572
予防活動事業費	2,430	1,845	585
車両維持整備事業費	8,845	7,356	1,489
施設維持管理事業費	128,165	133,605	△ 5,440
消防学校研修事業費	10,067	10,862	△ 795
職員被服事業費	14,812	14,464	348
災害補償費	814	814	0
その他諸経費	9,069	8,899	170
<b>非常備消防費</b>	<b>115,870</b>	<b>113,906</b>	<b>1,964</b>
人件費	53,021	53,021	0
消防団活動事業費	41,261	39,229	2,032
車両維持整備事業費	2,553	2,521	32
施設維持管理事業費	2,587	2,687	△ 100
災害補償費	3,465	3,465	0
消防団等交付金	9,710	9,710	0
その他諸経費	3,273	3,273	0
<b>消防施設費</b>	<b>390,111</b>	<b>343,555</b>	<b>46,556</b>
消防設備整備事業費	312,766	245,957	66,809
消防庁舎等整備事業費	17,600	31,838	△ 14,238
消防指令管制システム整備事業費	8,745	14,760	△ 6,015
消火栓設置及び補修費負担金	51,000	51,000	0

## 8 研 修

### (1) 職場研修

平成30年度

種 別	実施月	日 数	修了人員	種 別	実施月	日 数	修了人員
新任消防士研修	4	3	18	交通事故防止研修会	7	2	150
予防研修会	4~3	63	686	梯子車操作研修	7	2	42
技術研究会	4~3	4	76	救急隊長研修	7・2	2	53
救急指導医教育講義	4~3	21	438	救急技術練成会	7	2	108
救急指導医巡回研修	4~3	16	453	救助技術研修会	8・2	4	100
阪神地区消防長会	4~3	12	158	地水利担当者会議	6	1	27
救急隊員研修会	4~3	6	18	救急特別研修会	10	1	73
救急指導医病院研修	4~3	6	18	救急救命士生涯研修	11~1	220	55
阪神・丹波地域メディカルコントロール協議会救急隊員研修会	6・7・10・2	4	19	消防職員安全衛生研修会	10	2	5
救助隊長研修会	4・11	2	32	職員効果測定	11	2	95
救助巡回研修	4・10	4	301	全国消防救助シンポジウム	11	1	1
整備技術巡回研修	5	14	150	全国救急隊員シンポジウム	1	2	16
近畿救急医学研究会	5・6・11・3	4	85	健康管理研修	1	2	151
救急担当係長会議	4・12・3	3	72	国際消防救助隊セミナー	2	3	1
火災調査研修会	5・8・12	3	125	中隊長研修会	3	2	68
昇任消防職員研修	5	2	32	山岳用救助器具取扱技術研修	3	3	1
車両・装備研修	6	2	80	火災調査特別研修会	2	1	88
消防無線通信研修	6	2	44	消防記念日講演会	3	1	131
消防担当係長会議	5・8・3	3	85				
警防研究会	5・7・11・3	8	475				

### (2) 学校等教育

平成30年度

種 別	実施月	日 数	階 級	受講人員
<b>消 防 大 学 校</b>				
幹 部 科 第53期	6~7	46	消 防 司 令	1
幹 部 科 第56期	1~2	47	消 防 司 令	1
高度救助・特別高度救助コース 第8回	2~3	12	消 防 司 令 補	1
<b>兵 庫 県 消 防 学 校</b>				
第83期初任教育	4~9	6ヶ月	消 防 士	18
惨事ストレス研修	6	2	消 防 司 令 長	1
救 助 科	10~11	22	消 防 士 長	1
潜 水 科	7	5	消 防 士	1
危 険 物 科	10	5	消 防 士 長	1
警 防 科	11	10	消 防 士 長	1
火 災 調 査 科	12	10	消 防 士 長	1
中 級 幹 部 科	11	7	消 防 司 令	1
特 殊 災 害 科	11~12	10	消 防 司 令 補	1
通 信 担 当 者 研 修	1	3	消 防 司 令 補・消 防 士 長	2
山岳用救助器具取扱技術研修	3	3	消 防 士	1
救 急 科	1~3	38	消 防 士	18
<b>救 急 救 命 士</b>				
救急救命士養成課程	9~3	7ヶ月	消 防 士 長	3
指導救命士養成研修	5・6・7・8	12	消 防 司 令	2
<b>大 阪 市 消 防 局</b>				
方面隊実務研修	7	10	消 防 司 令	1
違反処理指導者研修	8	10	消 防 司 令 補	1
火災調査研修	3	10	消 防 司 令 補	1
<b>神 戸 市 消 防 学 校</b>				
特 殊 災 害 課 程	10	7	消 防 士 長	1



## (3) 人事管理部研修

平成30年度

種 別	実施月	日 数	修了人員	種 別	実施月	日 数	修了人員
新任役職者 (課長・係長)研修	5	2	3	コーチングスキル研修	11	2	9
マネジメント研修	6	1	1	公共マネジメントセミナー	11	1	12
上級クレーム対応研修	8	1	4	タイムマネジメント研修	12～1	2	5
尼崎市たばこ対策推進条例 及び尼崎市職員たばこ取組宣言に関する 研修	9	1	16	ワークライフバランス推進研修 及び人権問題推進員研修	12～1	1	21
変革リーダーシップ研修	10	1	3	自治のまちづくりと 地域振興体制について	2	1	7
人事評価研修 (部長・課長・係長)	10	4	55	財務会計事務研修	3	2	2
組織のタイムマネジメント研修	10	2	4	大阪人権博物館派遣研修	5～3	1	26
政策執行能力向上研修	11	1	5	その他の研修	4～3	—	45

## (4) その他の講習

平成30年度

種 別	実施月	日 数	修了人員	種 別	実施月	日 数	修了人員
3級自動車シャシ 整備士講習	9～3	21	1	大型自動車免許 取得講習	10～12	50	4
2級小型船舶操縦免許 取得講習	5	1	2	足場組立等作業主任者 技能講習	1	2	1
安全運転管理者講習	6	3	6	玉掛け技能講習	10	3	1
衛生管理者受験講習	6	3	1	小型移動式クレーン 運転技能講習	11～12	3	1
自動車整備主任者講習	10・12	2	3	酸素欠乏・硫化水素 危険作業主任者講習	1	3	1
特定化学物質及び四アルキ ル鉛等作業主任者技能講習	7	2	1				

## 9 広報公聴活動実施状況

平成30年度

	市 報 あ ま が さ き	F M あ ま が さ き	ケ ー ブ ル テ レ ビ	新 聞 発 表	消 防 情 報 誌	広 報 指 導 等	各 種 訓 練 指 導	防 火 研 修 会 等
計(回)	5	156	2	24	11	903	1,472	138

## 平成30年度の主な行事

月 日	内 容	月 日	内 容
4 . 1	尼崎市消防団長等任命式	11 . 4	消防団機械器具点検
4 . 10 ~ 19	春の安全運動	11 . 6	第53回自衛消防隊消防操法大会 (武庫川河川敷緑地)
4 . 17	救助技術強化訓練開始式	11 . 7	秋の消防総合訓練(尼崎市役所)
4 . 29	新任消防団員辞令交付式・研修	11 . 9	予防広報発表会
5 . 1 ~ 31	職場環境衛生促進月間 総括安全衛生責任者 衛生点検 (5/14)	11 . 9	「119番の日」
5 . 11	近畿救急医学研究会第156回救急隊員部会 (堺市南区 ビッグ・アイ)	11 . 9 ~ 15	秋の火災予防運動
5 . 22 ・ 23	水防工法訓練(武庫川河川敷)	11 . 10 ~ 11 . 12	住宅防火・放火火災防止キャンペーン
5 . 24	緊急消防援助隊派遣シミュレーション訓練	11 . 12	津波災害消防活動マニュアル訓練
5 . 31	危険物取扱者等実務研修会 (防災センター)	11 . 13 ・ 15	秋の安全運動に伴う局点検
6 . 1 ~ 30	危険物安全運動推進月間	11 . 14	老朽消火器のリサイクル回収
6 . 3 ~ 9	危険物安全週間	11 . 16 ~ 25	秋の安全運動
6 . 11	第1回安全衛生管理委員会 (防災センター)	11 . 22	各署対抗消防操法大会 (防災センター)
6 . 16	近畿救急医学研究会第157回救急隊員部会 大阪府立国際会議場 (グランキューブ大阪)	11 . 26	第21回全国消防救助シンポジウム (東京都)
6 . 21	移動タンク貯蔵所等街頭検査	11 . 28	テロパートナーシップ訓練 (尼ロック)
6 . 29	尼崎市婦人防火クラブ連絡協議会 役員会・運営委員会・研修会(防災センター)	11 . 30	近畿救急医学研究会第158回救急隊員部会幹 事会(防災センター)
7 . 1 ~ 10	夏の安全運動	11 . 30	近畿救急医学研究会第158回救急隊員部会 (尼崎市総合文化センターあましんアルカイック・オクト)
7 . 6	救助技術強化訓練査閲	12 . 3	防火干支の引継ぎ (防災センター)
7 . 17	消防職員委員会 (防災センター)	12 . 3	年末火災特別警戒本部長の巡視督励 (フェスタ立花)
7 . 23	救助技術強化訓練終了式	12 . 4 ・ 6	救助資機材等年末特別点検
7 . 23	テロパートナーシップ訓練 (園田競馬場)	12 . 18	消防職員非常招集訓練・集結訓練
7 . 30 ~ 31	平成30年度救急技術練成会	12 . 26	副市長巡視
8 . 3	平成30年度 兵庫県下統一救急隊員基礎学力試験	12 . 27	市長巡視
8 . 5	消防団非常招集訓練・消防団幹部夏季研修	12 . 28	建設消防企業委員激励
8 . 16 ~ 17	消防職員健康管理研修	12 . 29	消防局長巡視
8 . 31	尼崎市消防団水防工法訓練 (ベイコム総合体育館北側公園)	1 . 6	尼崎市消防出初式
8 . 31	尼崎市防災総合訓練【図上訓練】(ベイコム体育館)	1 . 17	1.17は忘れない地域防災訓練 (竹谷小学校他5会場)
9 . 4	第18回救急技術指導会 (防災センター)	1 . 24 ~ 25	第27回全国救急隊員シンポジウム (香川県高松市)
9 . 9 ~ 15	救急医療週間	1 . 25	第66回文化財防火デー消防総合訓練 (富松神社)
9 . 15 ~ 24	高齢者防火安全指導旬間	2 . 8	火災調査特別研修会 (防災センター)
9 . 26	阪神電鉄労働災害事故訓練	2 . 8	兵庫県下消防長会救助技術研究会 (姫路市)
10 . 1 ~ 11 . 30	体力測定実施期間	2 . 19	防火管理実務研修会 (防災センター) 〔防火講演会〕
10 . 14	消防団ポンプ操法大会 (園田競馬場第3駐車場)	3 . 1	阪神地区消防本部による一斉火災予防広報
10 . 15	産業医職場巡視	3 . 1 ~ 3 . 10	住宅防火・放火火災防止キャンペーン
10 . 24	第2回安全衛生管理委員会 (防災センター)	3 . 1 ~ 7	春の火災予防運動
10 . 30	防火管理実務研修会 (防災センター) 〔防火管理実践事例発表〕	3 . 7	消防記念日式典 (防災センター)
10 . 31	救急特別研修会 (防災センター)	3 . 20	第3回安全衛生管理委員会 (防災センター)
10 . 31	全国消防協会近畿地区支部 平成30年度消防職員体力錬成研修会	3 . 23	近畿救急医学研究会第159回救急隊員部会 (京都テルサ)

# 防災センター

## 1 月別入場人員

平成30年度

月	区分	一般市民	地域団体	学校等	自主防災	事業所	講習資格取得(後)	他都市	その他	合計
		4	団体				1	3	2	
	人員	37			110	278	49			474
5	団体			7		3	6			16
	人員	33		160		183	223			599
6	団体			4			7			11
	人員	11		92			223			326
7	団体			3			4			7
	人員	38		286			225			549
8	団体			1		1	6			8
	人員	49		90		22	74			235
9	団体		1	9			4			14
	人員	21	12	181			181			395
10	団体		1	7		1	5			14
	人員	24	1,215	286		12	91			1,628
11	団体		2	9			9			20
	人員	4	230	336			342			912
12	団体			4		1	2			7
	人員	5		495		30	27			557
1	団体			6			4			10
	人員	36		181			133			350
2	団体			4		4	5			13
	人員	6		110		635	97			848
3	団体			2		1	3			6
	人員	374		59		15	103			551
合計	団体	0	4	56	1	14	57	0	0	132
	人員	638	1,457	2,276	110	1,175	1,768	0	0	7,424

## 2 月別施設利用状況

平成30年度

種 別		月												合 計
		4	5	6	7	8	9	10	11	12	1	2	3	
消 火 器 体 験	回数	9	6	4	7	12	8	9	1	2	9	3	13	83
	人員	28	30	11	31	43	55	1,360	2	104	26	10	96	1,796
煙 避 難 体 験	回数	4	5	2	6	8	7	6	1	3	6	1	13	62
	人員	18	20	6	29	28	43	1,344	2	107	19	2	97	1,715
水 圧 体 験	回数	7	5		6	6	5	6		1	9		12	57
	人員	24	21		29	27	28	1,342		102	36		93	1,702
119 通 報 体 験	回数	2	3	2	3	7	7	5		1	3		6	39
	人員	5	8	6	11	26	43	1,337		102	8		74	1,620
ビル火災と避難	回数	5	2	3	3	9	8	6	1	2	6		8	53
	人員	18	6	9	10	34	55	1,227	2	105	15		80	1,561
地 震 体 験	回数	10	10	7	9	11	13	13	9	5	13	5	8	113
	人員	402	319	301	407	148	215	311	316	526	201	114	122	3,382
防 災 映 画	回数	1	8	7	4	2	4	7	8	5	7	4	4	61
	人員	110	333	301	375	112	216	184	392	526	235	137	118	3,039
指 令 室 見 学	回数			3	3				1		1			8
	人員			209	286				72		9			576
備 蓄 庫 見 学	回数													0
	人員													0
実 験 室	回数										1			1
	人員										55			55
水 消 火 器 体 験	回数	3	4	1	2	2	1	1	2	1	1	1	2	21
	人員	278	244	10	178	30	64	12	87	30	54	31	59	1,077
消 火 栓 体 験	回数	3	3	1	2		1		1		1	1	1	14
	人員	278	227	10	178		64		80		54	31	44	966
119 通 報 器 体 験	回数	3	3	1	2	2	1	1	2	1	1	1	2	20
	人員	278	227	10	178	30	64	12	87	30	54	31	59	1,060
避 難 器 具 体 験	回数	3	3	1	2		1		1		1	1	1	14
	人員	278	227	10	178		64		80		54	31	44	966
煙 体 験	回数	3	2	1										6
	人員	278	166	10										454
消 防 車 乗 車 見 学 体 験	回数	1	4	6	3	1	3	6	7	4	4	3	2	44
	人員	110	89	291	286	90	152	172	305	496	158	106	59	2,314
救 急 実 技 体 験	回数	2	4	5	2	3	2	2	5	2	2	2	1	32
	人員	49	207	203	47	56	53	41	172	27	25	32	15	927
合 計	回数	56	62	44	54	63	61	62	39	27	64	23	73	628
	人員	2,154	2,124	1,387	2,223	624	1,116	7,342	1,597	2,155	948	580	960	23,210

# 北部防災センター

## 1 月別入場人員

平成30年度

月	区分	一般市民	地域団体	学校等	自主防災	事業所	講資格取得(後)習	他都市	その他	合計
		4	団体					1	1	
	人員	100				4	15		66	185
5	団体		2				1		3	6
	人員	104	50				14		75	243
6	団体			3	1	3	1		2	10
	人員	110		144	30	90	15		60	449
7	団体		1	1		2	1		1	6
	人員	111	20	30		61	15		30	267
8	団体	0	1	4			1		2	8
	人員	101	20	95			15		40	271
9	団体			5			1		1	7
	人員	91		189			15		12	307
10	団体			5	1	3	1		1	11
	人員	92		94	30	85	20		55	376
11	団体			3	2	1	1			7
	人員	61		155	50	10	20			296
12	団体								4	4
	人員	51							100	151
1	団体				2		3		6	11
	人員	52			70		65		150	337
2	団体			5	1		1		2	9
	人員	56		448	200		15		60	779
3	団体			1	2		1			4
	人員	58		20	45		15			138
合計	団体	0	4	27	9	10	13	0	25	88
	人員	987	90	1,175	425	250	224	0	648	3,799

## 2 月別施設利用状況

平成30年度

月別 区分	防 災 映 画		消 火 器 シ ミュ レ ー シ ョ ン		正 し い 1 1 9 番 の 仕 方		救 急 実 技		合 計	
	回数	人員	回数	人員	回数	人員	回数	人員	回数	人員
4			5	11	4	5	1	15	10	31
5			9	20	8	12	6	139	23	171
6			9	20	8	13	5	132	22	165
7			9	17	8	16	5	126	22	159
8			9	18	8	17	4	65	21	100
9			7	11	10	15	2	32	19	58
10			11	14	11	15	5	135	27	164
11	4	185	11	13	10	13	3	50	28	261
12			9	12	7	10			16	22
1			8	11	7	12	3	65	18	88
2	2	403					4	60	6	463
3									0	0
<b>合 計</b>	<b>6</b>	<b>588</b>	<b>87</b>	<b>147</b>	<b>81</b>	<b>128</b>	<b>38</b>	<b>819</b>	<b>212</b>	<b>1,682</b>

# 防災センター

## 防災教育実施状況

平成30年度

教育内容 教育区分		実施回数	実施月	延人員	見学・展示ホール体験						防火研修			体験訓練					
					指 令 室	備 蓄 庫	消 防 自 動 車	地 震 体 験	ビ ル 火 災 と 避 難	消 火 器 シ ミュ レー ション	防 災 ク イ ズ	そ の 他	防 火 講 習	防 災 映 画	天 ぷ ら 油 の 火 災 実 験 等	覚 知 ・ 通 報 訓 練	屋 内 消 火 栓 に よ る 消 火 訓 練	消 火 器 に よ る 消 火 訓 練	避 難 体 験
事業所 防災 研修	防火管理実務研修会	2	10・2	247								○							
	危険物取扱者等実務研修会	1	5	102								○	○						
	新入社員防火研修	5	4・5	444	○			○	○	○			○	○		○	○	○	○
	女性の防火教室	1	2	55	○			○	○				○	○	○		○		○
	危険物取扱者養成補完講習	3	5・9・1	46								○							
法定 講習	甲種防火管理新規講習	7	5・7・9・11 1・2・3	423									○	○		○	○	○	○
	乙種防火管理講習	1	8	8									○	○		○	○	○	○
	防火管理再講習	1	8	32									○						
	自衛消防熟練者初回講習	2	6・10	31									○	○		○	○	○	○
	” 定期講習	1	2	3									○	○		○	○	○	○
市民 救急 教育	基礎救命講習（90分未満）	5	随 時	80															
	救命入門コース （90分・45分）	3	随 時	45															
	普通救命講習（3時間）	31	随時・定期	776															
	応急手当普及員養成講習 （24時間・16時間）	3	6・7・8	85															
防災 展	火 災 展	2	11・3	460				○	○	○		○							
	防災展（風水害）	2	1・8	300				○	○	○		○							
市民 防災 教育	一般見学・体験研修等		随 時	638				○	○	○									
	自主防災組織防災研修		随 時	110	○			○	○	○			○	○	○				
	学校等社会教育		随 時	2,276	○		○	○					○						
	地域団体等防災教育		随 時	1,457	○		○	○					○	○	○				

注1 防災展（風水害）：防災訓練、防災週間等の展示とする。

注2 地域団体等防災教育：地域団体及び事業所とする。

# 予 防

## 1 訓練等指導行事の状況

(1) 政令別表第一防火対象物に対する自衛消防訓練等

平成30年度

訓練種別	回数／人員	全 市	中 署	東 署	西 署	北 署
消火訓練	実施回数	436	57	137	104	138
	参加延べ人員	43,089	2,832	12,234	10,752	17,271
避難訓練	実施回数	413	56	119	105	133
	参加延べ人員	42,485	2,802	11,624	11,546	16,513
通報訓練	実施回数	411	55	114	106	136
	参加延べ人員	42,718	2,837	11,820	11,524	16,537
その他・防火研修等	実施回数	75	11	16	25	23
	参加延べ人員	6,475	400	1,443	2,137	2,495

(2) 自主防災組織等に対する防火・防災訓練等

平成30年度

訓練種別	回数／人員	全 市	中 署	東 署	西 署	北 署
消火訓練	実施回数	9		3	5	1
	参加延べ人員	598		88	465	45
避難訓練	実施回数	9		3	5	1
	参加延べ人員	598		88	465	45
救護救出訓練等	実施回数	5		4	1	
	参加延べ人員	615		365	250	
その他・防火研修等	実施回数	56	3	5	24	24
	参加延べ人員	2,569	220	526	735	1,088

(3) 市民に対する広報活動等

平成30年度

	全 市	中 署	東 署	西 署	北 署
実施回数	967	169	252	227	319
延べ時間	820:13	136:50	203:27	205:49	274:07



## 2 届出等処理状況

(1) 消防法に基づく届出等

平成30年度

届出等種別		全市	中署	東署	西署	北署
防火管理者	選任	860	156	203	164	337
	解任	648	111	161	120	256
防火管理に係る 消防計画	作成	361	59	119	59	124
	変更	537	94	116	103	224
統括防火管理者	選任	15	7	5	1	2
	解任	7	4	3		
防火管理に係る 全体消防計画	作成	8	2	3		3
	変更	6	2	2	1	1
自衛消防組織	設置	4		2		2
	変更	14	1	9	1	3
防災管理者	選任	32	3	15	3	11
	解任	27	2	15	2	8
防災管理に係る 消防計画	作成	17		13		4
	変更	22	2	10	2	8
統括防災管理者	選任	1				1
	解任	0				
防災管理に係る 全体消防計画	作成	2		1		1
	変更	3		2		1
自衛消防訓練の通報 (実施計画に限る)		2,200	343	512	523	822
防火対象物 定期点検結果報告		248	72	66	44	66
防災管理点検結果報告		43	7	23	2	11
消防用設備等設置届		1,627	336	331	248	712
工事整備対象設備等着工届		580	120	101	127	232
消防用設備等点検結果報告		4,707	764	843	1,236	1,864
合 計		11,969	2,085	2,555	2,636	4,693

(2) 火災予防条例に基づく届出等

平成30年度

届出等種別		全市	中署	東署	西署	北署
特例認定申請書		20	9	1	3	7
裸火使用等承認申請書		73	21	7	5	40
指定屋外祭礼等 火災予防計画提出書		1	1			
防火対象物 使用開始届	開始	458	92	104	87	175
	変更	156	59	29	20	48
消防用設備等工事計画届		605	133	122	96	254
炉・厨房設備等設置届		88	24	14	23	27
サウナ設備設置届		2				2
燃料電池発電設備等設置届		122	28	26	25	43
ネオン管灯設備設置届		0				
水素ガス充填気球の設置届		0				
煙・火炎を発生する行為の届		187	16	59	48	64
煙火打上げ等届		3		1	2	
催物開催届		21	6	5	2	8
露店等開設届		242	43	40	60	99
水道断・減水届		351	60	74	64	153
道路工事届		279	56	75	51	97
指定洞道等届		0				
少量危険物	貯蔵・取扱	33	10	6	7	10
	廃止	29	5	15	2	7
指定可燃物	貯蔵・取扱	19	11	3	3	2
	廃止	5	1	1	2	1
核燃料物質等	貯蔵・取扱	11	5		1	5
	廃止	2	2			
合 計		2,707	582	582	501	1,042

### 3 消防同意事務処理状況

	合 計 (*2)	1		2				3		4	5		6	
		イ 劇場・映画館等	ロ 公会堂・集会場	イ キャバレー・カフェー等	ロ 遊技場・ダンスホール	ハ 性風俗関連店舗等	ニ カラオケ・ネットカフェ等	イ 待合・料理店等	ロ 飲食店	百貨店・マーケット等	イ 旅館・ホテル等	ロ 共同住宅等	イ 病院・診療所等	ロ 特別養護老人ホーム等
平成 29 年度	1,777		1						2	17	1	204	3	11
<b>同意処理件数</b>	<b>1,768</b>	<b>2</b>	<b>1</b>	<b>0</b>	<b>0</b>	<b>0</b>	<b>0</b>	<b>0</b>	<b>5</b>	<b>6</b>	<b>2</b>	<b>209</b>	<b>1</b>	<b>10</b>
確認申請	1,683		1						5	6	2	207	1	10
計画通知	38	1												
許可申請	47	1										2		
<b>確認申請等処理件数(*1)</b>	<b>1,721</b>	<b>1</b>	<b>1</b>	<b>0</b>	<b>0</b>	<b>0</b>	<b>0</b>	<b>0</b>	<b>5</b>	<b>6</b>	<b>2</b>	<b>207</b>	<b>1</b>	<b>10</b>
署 別	中 署	246							1	1	2	27		3
	東 署	273		1								38		3
	西 署	465	1						4	1		33		1
	北 署	737								4		109	1	3
建 築 種 別	新 築	1,692		1					5	6	2	207	1	10
	増 築	12	1											
	その他	17												
<b>申請に係る建築物の数(*1)</b>	<b>1,721</b>	<b>1</b>	<b>1</b>	<b>0</b>	<b>0</b>	<b>0</b>	<b>0</b>	<b>0</b>	<b>5</b>	<b>6</b>	<b>2</b>	<b>207</b>	<b>1</b>	<b>10</b>
階 層 別	3階以下	1,673	1	1					5	6		179	1	9
	4 階	17										11		
	5 階	9										4		1
	6 階	5										1		
	7 階	1										1		
	8 階	2										2		
	9 階	4										3		
	10 階	3									2	1		
	11階以上	7										5		

6		7	8	9		10	11	12	13	14	15	16		17	18	専用住宅等	平成29年度
ハ老人デイサービスセンター等	ニ幼稚園・特別支援学校	学校等	図書館・博物館等	イ特殊浴場等	ロ公衆浴場（特殊浴場等を除く）	車両の停車場等	神社・寺院等	イ工場・作業場	イ自動車車庫・駐車場	倉庫	前各項に該当しない事業場	イ特定複合用途対象物	ロその他の複合用途対象物	重要文化財等	延長50m以上のアーケード		
12		17	1			1		23	19	63	364	29	11			998	1,777
<b>16</b>	<b>6</b>	<b>1</b>	<b>1</b>	<b>0</b>	<b>1</b>	<b>0</b>	<b>4</b>	<b>20</b>	<b>14</b>	<b>52</b>	<b>311</b>	<b>29</b>	<b>8</b>	<b>0</b>	<b>0</b>	<b>1,069</b>	1,777
16	2				1		4	20	14	45	287	27	7			1,028	1,681
	3	1	1							7	22	2	1				54
	1										2					41	42
<b>16</b>	<b>5</b>	<b>1</b>	<b>1</b>	<b>0</b>	<b>1</b>	<b>0</b>	<b>4</b>	<b>20</b>	<b>14</b>	<b>52</b>	<b>309</b>	<b>29</b>	<b>8</b>	<b>0</b>	<b>0</b>	<b>1,028</b>	1,735
3	1		1					7	4	13	56	7	2			118	180
3							1	5	3	7	51	5	1			155	306
4	1							2	4	20	80	9	3			302	502
6	3	1			1		3	6	3	12	122	8	2			453	745
14	5	1					4	15	13	43	308	23	6			1,028	1,690
1					1			4	1	2		1	1				22
1			1					1		7	1	5	1				23
<b>16</b>	<b>5</b>	<b>1</b>	<b>1</b>	<b>0</b>	<b>1</b>	<b>0</b>	<b>4</b>	<b>20</b>	<b>14</b>	<b>52</b>	<b>309</b>	<b>29</b>	<b>8</b>	<b>0</b>	<b>0</b>	<b>1,028</b>	1,735
16	5	1	1		1		4	18	14	50	309	18	6			1,028	1,680
										1		3	2				27
								2				2					7
										1		3					3
																	3
																	6
												1					1
																	4
												2					4

(\*1) 同意処理のうち、許可申請に係るものを除く。

(\*2) 表中の数字は棟数を示す。

#### 4 立入検査実施状況

		合計	小計 特定防火対象物（**）	1		2				3	4	5		6
				イ	ロ	イ	ロ	ハ	ニ	ロ	イ	ロ	イ	
				劇場・映画館等	公会堂・集会場	キャバレー・カフェー等	遊技場・ダンスホール	性風俗関連店舗等	カラオケ・ネットカフェ等	飲食店	旅館・ホテル等	共同住宅等	病院・診療所等	
全市	対象物数(*)	18,512	3,220	15	141	8	39		8	242	505	34	7,139	211
	実施回数	4,937	1,620	8	63		20		9	124	270	31	1,443	83
	延べ人員	11,727	3,857	26	139		62		26	295	709	70	2,865	217
	延べ時間	4012:26	1233:27	8:10	55:15		13:40		4:40	78:29	181:00	21:55	1197:40	72:35
中署	対象物数(*)	3,222	613	1	23	8	10		2	70	94	26	751	37
	実施回数	915	326	2	11		4		3	43	51	26	169	17
	延べ人員	1,847	636	4	13		18		8	95	106	54	253	38
	延べ時間	854:30	291:10	3:00	18:00		3:00		1:10	34:15	42:25	17:55	181:15	13:20
東署	対象物数(*)	3,126	522	3	26		11			36	83	1	934	40
	実施回数	1,014	418	3	17		11			28	70	1	247	22
	延べ人員	2,303	1,016	15	45		28			71	205	3	402	40
	延べ時間	818:50	289:00	1:30	11:55		7:10			15:25	46:50	0:30	241:25	16:35
西署	対象物数(*)	4,799	823	6	40		13		1	61	138	3	1,949	48
	実施回数	807	192		4					9	31		227	7
	延べ人員	2,036	436		12					21	71		563	13
	延べ時間	707:45	155:50		3:00					6:00	26:40		189:20	5:30
北署	対象物数(*)	7,365	1,262	5	52		5		5	75	190	4	3,505	86
	実施回数	2,201	684	3	31		5		6	44	118	4	800	37
	延べ人員	5,541	1,769	7	69		16		18	108	327	13	1,647	126
	延べ時間	1631:21	497:27	3:40	22:20		3:30		3:30	22:49	65:05	3:30	585:40	37:10

6			7	8	9		10	11	12	13	14	15	16		17	18
ロ	ハ	ニ			イ	ロ							イ	ロ		
特別養護老人ホーム等	老人デイサービスセンター等	幼稚園・特別支援学校	学校等	図書館・博物館等	イ 特殊浴場等	ロ 公衆浴場（特殊浴場等を除く）	車両の停車場等	神社・寺院等	イ 工場・作業場	イ 自動車車庫・駐車場	倉庫	前各項に該当しない事業場	イ 特定複合用途対象物	ロ その他の複合用途対象物	重要文化財等	延長50m以上のアーケード
174	301	54	401	8	3	46	11	226	2,141	380	1,206	2,791	1,485	920	13	10
126	198	47	223	6	1	20	2	130	344	57	235	598	640	238	13	8
334	416	119	650	15	4	50	8	381	900	144	679	1,587	1,440	525	36	30
94:55	163:50	45:50	215:25	6:00	1:00	12:55	1:10	84:20	326:30	45:25	209:30	480:39	492:08	183:45	9:40	6:00
22	41	6	27	4	2	11	2	63	530	87	338	616	271	164	10	6
21	32	7	22	2	1	6		35	111	16	57	118	108	37	10	6
45	56	16	64	5	4	14		85	230	38	146	261	179	66	26	23
18:15	29:40	8:55	19:50	2:30	1:00	4:50		27:50	100:00	18:40	61:00	104:40	100:15	30:45	7:00	5:00
31	61	8	87			10	2	28	632	65	237	443	222	163	1	2
33	58	7	53			11		25	101	14	40	75	168	29	1	
91	133	19	154			33		61	261	30	107	173	366	65	1	
24:10	44:45	4:40	36:45			5:25		14:15	103:05	7:40	36:50	62:40	115:30	20:45	1:00	
59	87	19	129	1	1	16	4	38	415	85	326	784	347	227	1	1
9	12	10	1	1		1		9	39	9	56	172	110	98	1	1
18	22	16	1	2				23	133	29	151	475	263	216	4	3
7:30	12:45	11:50	1:20	0:30				6:10	48:05	11:10	50:45	163:05	82:35	80:00	1:00	0:30
62	112	21	158	3		9	3	97	564	143	305	948	645	366	1	1
63	96	23	147	3		2	2	61	93	18	82	233	254	74	1	1
180	205	68	431	8		3	8	212	276	47	275	678	632	178	5	4
45:00	76:40	20:25	157:30	3:00		2:40	1:10	36:05	75:20	7:55	60:55	150:14	193:48	52:15	0:40	0:30

(\*) 表中、「対象物数」とあるものは、平成31年4月1日現在の査察対象物数(棟数)を示す。

(\*\*) 本表における「特定防火対象物」とは、1項から4項、5項イ、6項、9項イ及び16項イに掲げる査察対象物をいう。

## 5 防火管理に係る講習会等の実施状況

平成30年度

講習種別／講習区分		実施回数	講習時間	受講申込者数	修了者数	各回修了者数
防火管理講習	甲種新規講習	7回	70時間	433人	423人	61人
						89人
						64人
						80人
						54人
						31人
	甲種再講習	1回	2時間	32人	32人	32人
	乙種講習	1回	5時間	8人	8人	8人
自衛消防熟練者講習	初回講習	2回	24時間	31人	31人	10人
						21人
		定期講習	1回	6時間	3人	3人

## 6 消防用設備等検査済証交付状況

平成30年度

設備種別		合計	中 署	東 署	西 署	北 署
消 火	消火器	337	62	60	44	171
	屋内消火栓設備	32	10	7	4	11
	スプリンクラー設備	60	13	23	3	21
	水噴霧消火設備					
	泡消火設備	2		1		1
	不活性ガス消火設備	1			1	
	ハロゲン化物消火設備	2				2
	粉末消火設備	16	9	1	1	5
	屋外消火栓設備	7	5	2		
	動力消防ポンプ設備	4	2	1		1
警 報	自動火災報知設備	429	96	100	71	162
	ガス漏れ火災警報設備					
	漏電火災警報器	9	2	2	1	4
	消防機関への通報設備	37	9	7	10	11
	非常警報器具	3				3
	非常警報設備	72	17	23	10	22
避 難	避難器具	150	32	27	13	78
	誘導灯	415	109	72	50	184
	消防用水	1				1
消 火 活 動	排煙設備	4		4		
	連結散水設備					
	連結送水管	14	5		4	5
	非常コンセント設備	1	1			
	無線通信補助設備					
	総合操作盤					
合 計		1,596	372	330	212	682

## 7 危険物施設に係る立入検査実施数

平成30年度

	合計	製造所	取扱所				貯蔵所							昨年度合計
			給油	販売	移送	一般	屋内	屋内タンク	屋外タンク	地下タンク	簡易タンク	移動タンク	屋外	
合計	634 (1298)	46 (48)	116 (106)	4 (9)	1 (3)	125 (179)	157 (337)	8 (16)	45 (195)	52 (140)	0 (0)	63 (165)	17 (100)	639 [1309]
中 署	223 (453)	16 (9)	23 (21)	1 (2)	1 (3)	38 (61)	72 (132)	2 (8)	25 (74)	16 (43)		27 (95)	2 (5)	205 [454]
東 署	183 (248)	15 (11)	24 (23)	2 (3)		44 (45)	50 (90)	1 (2)	18 (19)	12 (26)		7 (13)	10 (16)	204 [248]
西 署	106 (346)	3 (12)	37 (35)			11 (41)	18 (67)	1 (2)		10 (24)		22 (44)	4 (38)	116 [358]
北 署	122 (251)	12 (16)	32 (27)	1 (1)		32 (32)	17 (48)	4 (4)	2 (22)	14 (47)		7 (13)	1 (41)	114 [249]

※( )内の数は、平成31年4月1日付けの施設数を示す。

※[ ]内の数は、平成30年4月1日付けの施設数を示す。

## 8 危険物施設の許認可等に係る手数料

平成30年度

		平成30年度		平成29年度	
		件数(件)	手数料(円)	件数(件)	手数料(円)
許 可	設 置	18	533,000	16	483,000
	変 更	232	6,346,500	195	5,391,000
完成検査	設 置	23	364,000	16	241,500
	変 更	211	2,471,500	201	2,479,000
完成検査前検査	設 置				
	変 更	2	605,000	1	245,000
証 明		6	1,200	6	2,100
保安検査					
タンク検査	水圧検査	94	1,180,200	78	1,038,000
	水張検査	116	756,600	135	878,400
仮 貯 蔵		6	32,400		
仮 取 扱		108	583,200	68	367,200
仮 貯 蔵・仮 取 扱		12	64,800	16	86,400
仮 使 用		160	864,000	137	739,800
少量タンク等	水圧検査				
	水張検査	4	29,000	3	18,000
合 計		992	13,831,400	872	11,969,400

9 危険物関係届出等の処理件数

平成30年度

	合計	製造所	取扱所				貯蔵所							その他	昨年度合計
			給油	販売	移送	一般	屋内	屋内タンク	屋外タンク	地下タンク	簡易タンク	移動タンク	屋外		
合計	1,194	78	155	3	7	377	180	10	68	70	0	93	23	130	1,065
譲渡・引渡届	6		1									5			12
廃止届(転出を含む)	39	1	2	1		4	7	1	2			13	8		33
休止届	13					1	5		5	2					18
再開届	1						1								1
品名等変更届	112					16	24		10			60	2		67
軽微な変更工事届	352	25	56		4	188	34	1	26	13		5			332
関係者住所等変更届	108	4	17		2	23	29	2	3	27		1			126
火気使用工事届	4		2			2									0
災害発生届	15	1	9			5									10
保安監督者選解任届	188	16	36	2		42	54	1	11	14			12		167
取扱責任者選解任届	19					2	2			6		8	1		48
施設保安員選解任届	1	1													1
予防規程	16	1	9			1			1					4	10
証明	6		4						1			1			6
仮使用	160	26	18		1	74	24		9	8					137
仮貯蔵	6													6	0
仮取扱	108													108	68
仮貯蔵・仮取扱	12													12	16
消防用設備等着工届	28	3	1			19		5							13
危険物に関する鑑定	0														0

10 危険物に係る講習会等の実施状況

平成30年度

講習会種別	実施回数	講習時間	講習修了者数	各回修了者数
危険物取扱者保安講習	5回	15時間	969人	121人
				241人
				241人
				159人
				207人
危険物取扱者養成講習	4回	28時間	228人	79人
				41人
				34人
				74人
危険物取扱者養成補完講習	3回	12時間	46人	19人
				12人
				15人



# 消防防災・救急・情報指令

## 1 火 災

(1) 火災の内容と前年との比較

平成30年

区 分	年 別	平 成 3 0 年		平 成 2 9 年		増 減	増減率 (%)
		各 数	百 分 比	各 数	百 分 比		
出火件数	合 計	108		120		△ 12	-10.0%
	建 物	76	70.4%	73	60.8%	3	4.1%
	車 両	9	8.3%	8	6.7%	1	12.5%
	船 舶						
	航空機 その他	23	21.3%	39	32.5%	△ 16	-41.0%
焼損棟数	合 計	89		91		△ 2	-2.2%
	全 焼	6	6.7%	6	6.6%		
	半 焼	6	6.7%	2	2.2%	4	200.0%
	部分焼 ぼ や	23	25.9%	18	19.8%	5	27.8%
爆発損害棟数	1		0		1	100.0%	
爆発損害車両数							
焼損床面積 (㎡)		1,269		3,209		△ 1,940	-60.5%
焼損表面積 (㎡)		180		349		△ 169	-48.4%
死 傷 者	死 者	8		2		6	300.0%
	負 傷 者	22		21		1	4.8%
	30日死者						
り災世帯	合 計	114		75		39	52.0%
	全 損	20	17.5%	17	22.7%	3	17.6%
	半 損	5	4.4%	1	1.3%	4	400.0%
小 損	89	78.1%	57	76.0%	32	56.1%	
り 災 人 員		197		160		37	23.1%
損 害 額 (千円)	合 計	122,754		223,824		△ 101,070	-45.2%
	建 物	119,697		216,603		△ 96,906	-44.7%
	車 両	2,221		4,112		△ 1,891	-46.0%
	船 舶						
	航空機 爆発・その他	836		3,109		△ 2,273	-73.1%

(2) 火災の覚知

平成30年

種 別	合 計	電 話 通 報				監視TV	駆け付け	事後聞知	そ の 他
		119固定	119携帯	加入電話	警察電話				
件 数	108	22	58	1	6		2	17	2

(3) 火災出動 (市内)

平成30年

局 署 別	平成30年合計	局	中 署	東 署	西 署	北 署	平成29年合計
出 動 回 数	295	60	56	50	59	70	281
出 動 人 員	3,352	432	534	659	732	995	2,996
出 動 車 両	918	126	146	177	205	264	800

## (4) 消防相互応援出動

平成30年

応援・受援別 都市別	応援									
	合計		伊丹市		西宮市		宝塚市		豊中市	
火災件数	3		3		0		0		0	
人員・台数	人員	台数	人員	台数	人員	台数	人員	台数	人員	台数
合計	9	3	9	3	0	0	0	0	0	0

応援・受援別 都市別	受援									
	合計		伊丹市		西宮市		宝塚市		豊中市	
火災件数	2		2		0		0		0	
人員・台数	人員	台数	人員	台数	人員	台数	人員	台数	人員	台数
合計	12	3	12	3	0	0	0	0	0	0

## (5) 署別出動区分別火災状況

平成30年

署別	区分	合計	出動区分別火災					平成29年
			限定出動	第1出動	第2出動	第3出動	第4出動	合計
合計		108	52	36	20			120
中署		20	10	6	4			17
東署		23	9	11	3			16
西署		32	18	9	5			34
北署		33	15	10	8			53

## (6) 平成30年の主な火災（損害額1千万円以上）

火元用途別	出火場所	焼損面積 (㎡)	損害額 (千円)
共同住宅	道意町	223	28,148
複合用途(特定)	神田北通	34	16,428
一般住宅	三反田町	90	10,391
共同住宅	久々知西町	145	10,211

## (7) 主な出火原因

年別	たばこ	電灯等配線	放火 (疑い含む)	こんろ	マッチ・ライター	ストーブ	火遊び
平成30年	23	16	12	10	4	3	2
平成29年	25	10	15	14	5	4	10
平成28年	18	9	18	14	2	2	2

## (8) 焼死者の状況

平成30年

火災種別	建物	建物	建物	建物	建物	建物	建物	車両	建物
用途別	共同住宅	一般住宅	共同住宅	複合用途 (特定)	複合用途 (特定)	一般住宅	車両	車両	共同住宅
死者 の 出 た 建 物	建物構造	鉄筋コンクリート 造鋼板瓦棒葺	木造瓦葺モルタル 塗	木造カラーベスト モルタル塗	鉄筋コンクリート 造陸屋根式	鉄筋コンクリート 造陸屋根式	木造瓦葺モルタル 塗	—	鉄骨造陸屋根式 一部折板葺モルタル 塗
	延べ面積	3,277㎡	132㎡	186㎡	1,905㎡	1,905㎡	181㎡	—	242㎡
	出火階 及び 出火箇所	2階居室	1階浴室	1階居室	12階 台所	12階 台所	1階台所	—	1階居室
	焼損程度	部分焼	ぼや	全焼	部分焼	部分焼	全焼	—	半焼
性別	女性	女性	男性	女性	男性	男性	女性	女性	男性
年齢									
0歳～5歳									
6歳～64歳				1	1		1		1
65歳～	1	1	1			1			
死者の発生 した場所	玄関	浴室	居室	居室	食事室	台所	運転席		外周部

## 2 救 助

## (1) 救助出動

平成30年

区分	署別		局	中署	東署	西署	北署	
	合計							
発生件数	587 (8)			90	99	169	221	
出動状況	所属車両		合計	高度救助隊 尼消6	水難救助隊 三和3	署救助隊 東4	署救助隊 西4	特別救助隊 塚口6
	合計							
出動人数	4,026 (52)		1,241 (27)	64 (9)	575 (0)	835 (16)	1,311 (0)	
出動台数	1,014 (14)		332 (7)	21 (3)	127 (0)	188 (4)	346 (0)	

※ ( ) 内は市外の件数で内数 ※救助発生件数587件 (救助事案: 467件+火災事案: 34件+その他の事案: 86件)

## (2) 事故別活動状況

平成30年

種別		合計	火災	交通事故	水難事故	機械による事故	建物等による事故	ガス及び酸欠事故	その他左記以外	
区分										
出動件数	合計	587	34	44	22	8	233	2	244	
	中署 中央地区	90	6	7	4	1	33	1	38	
	東署 小田地区	99	7	6	2		35		49	
	西署 大庄地区		82	7	9	10	1	33		22
		武庫地区	87	2	7			38		40
	北署 立花地区		127	8	10	1	4	49	1	54
		園田地区	94	4	1	1	2	45		41
	市外	8		4	4					
	内数	阪神高速	11	1	9					1
		名神高速	6		5					1
救助人員	合計	269	13	16	15	4	194	1	26	
	死亡	93	8		8		73	1	3	
	重症	16	3		2		10		1	
	救助 中等症	72	1	7	4		57		3	
	軽症	32		6			19		7	
	その他	56	1	3	1	4	35		12	

※阪神高速・名神高速の計上数は合計587件の内数

## (3) 室内閉じ込め救助出動件数

平成30年

出動件数	既に死亡	医療機関搬送	寝ていた・不在等の緊急性なし	
平成30年	334	78	111	145
平成29年	312	56	111	145

※ 上記、平成30年の件数については、「建物等による事故」233件のうち210件と「その他」244件のうち124件の合計334件が室内閉じ込め救助出動件数である。

## 3 その他の消防活動

平成30年

局署所	種別	合計	火災に至らず	自火報の発報	油漏れ警戒	ガス漏れ警戒	救急支援	その他	平成29年合計
発生件数		1,072	75	366	56	18	362	195	667
合計	出動回数	1,604	200	458	63	29	486	368	1,071
	人員	9,112	1,383	2,361	309	202	2,774	2,083	6,275
	台数	2,406	377	598	75	56	754	546	1,628
局	出動回数	156	58	29		1	4	64	175
	人員	532	194	94		3	12	229	580
	台数	158	59	30		1	4	64	178
中署	出動回数	337	35	94	18	4	120	66	216
	人員	2,020	264	508	92	22	697	437	1,395
	台数	547	73	128	23	6	199	118	368
東署	出動回数	230	20	73	13	5	77	42	132
	人員	1,245	135	362	63	41	386	258	806
	台数	316	35	89	15	12	98	67	204
西署	出動回数	391	40	102	11	8	138	92	220
	人員	2,338	360	549	49	48	806	526	1,394
	台数	611	95	137	12	13	220	134	351
北署	出動回数	490	47	160	21	11	147	104	328
	人員	2,977	430	848	105	88	873	633	2,100
	台数	774	115	214	25	24	233	163	527

## 4 救 急

### (1) 救急事故種別出動状況

平成30年

区分	種別	合 計	火災	自然 災害	水難	交通	労働 災害	運動 競技	一般 負傷	加害	自損 行為	急病	その他
搬 送 人 員	<b>27,986</b>	25	30	3	1,959	265	129	4,049	157	181	19,138	2,050	

### (2) 救急事故の覚知方法

平成30年

種 別	合 計	電 話 通 報					自己覚知	駆け付け	その他
		小 計	119固定	119携帯	加入電話	警察電話			
件 数	<b>31,960</b>	31,625	14,556	16,254	160	655	36	94	205

### (3) 救急隊別出動状況

平成30年

区分	隊別	合 計	中9	中99	三和9	東9	西9	武庫9	北9	園田9	塚口9	その他
搬送人員	<b>27,986</b>	2,901	2,821	2,671	3,170	3,388	3,104	3,902	2,641	3,380	8	

### (4) 名神・阪神高速道路の救急出動状況

平成30年

区 分	出動件数	傷 病 程 度 別 搬 送 人 員						覚知方法		出動 車両	出動 人員
		合 計	死 亡	重 症	中等症	軽 症	その他	119	その他		
名神高速	<b>9</b>	<b>8</b>			4	4		8	1	9	27
阪神高速	<b>19</b>	<b>17</b>			6	11		11	8	19	57

### (5) 搬送先別搬送人員

平成30年

区分	公・私立別			市 内							市 外			そ の 他	
	公立	私立	休日夜 間急病 診療所	告示医療機関			告示外医療機関				小計	公立	私立	警察	その他
				小計	公立	私立	小計	公立	私立	休日夜 間急病 診療所					
合計	<b>27,986</b>	14,900	13,032	46	24,564	13,718	10,846	812		766	46	2,602	1,182	1,420	8

## 5 市民等応急手当普及啓発実施状況

(1) 署所別応急手当救命講習実施結果一覧表

平成30年度

区分 所属別		上級救命		普通救命 (I)		普通救命 (III)		救命入門 (90分・45分)		基礎救命			普及員養成 (24時間・16時間)		指導員養成	
		回数	人員	回数	人員	回数	人員	回数	人員	回数	人員	延時間	回数	人員	回数	人員
		(回)	(人)	(回)	(人)	(回)	(人)	(回)	(人)	(回)	(人)	(回)	(人)	(回)	(人)	(回)
局	救急課	1	22	30	783	12	270			2	125	3.0	3	85	4	24
中署	本署			17	264	1	22	11	276	16	331	14.3				
	三和分署			14	282			5	89	8	169	8.0				
東署	本署			47	1,045	5	109	7	191	18	348	18.0				
	常光寺出張所			4	72	1	9	10	370	3	74	3.0				
西署	本署			5	135	1	13	5	323	16	963	15.3				
	武庫分署			18	618	7	116	7	176	24	642	22.1				
	大庄出張所			4	157			2	39			0.0				
北署	本署			30	1,114	16	301	16	269	16	305	16.0				
	園田分署			13	590	5	89	2	24	12	280	13.5				
	塚口出張所			8	70	4	63	4	108	7	357	7.0				
<b>合計</b>		<b>1</b>	<b>22</b>	<b>190</b>	<b>5,130</b>	<b>52</b>	<b>992</b>	<b>69</b>	<b>1,865</b>	<b>122</b>	<b>3,594</b>	<b>120.2</b>	<b>3</b>	<b>85</b>	<b>4</b>	<b>24</b>
<b>(うち再講習)</b>					<b>(901)</b>		<b>(124)</b>					<b>時間</b>				

(2) 対象者別応急手当救命講習実施結果一覧表

平成30年度

区分 所属別		上級救命		普通救命 (I)		普通救命 (III)		救命入門 (90分・45分)		基礎救命			普及員養成 (24時間・16時間)		指導員養成	
		回数	人員	回数	人員	回数	人員	回数	人員	回数	人員	回数	人員	回数	人員	
		(回)	(人)	(回)	(人)	(回)	(人)	(回)	(人)	(回)	(人)	(回)	(人)	(回)	(人)	
消防団員				1	34					1	16					
婦人防火クラブ等				1	14	1	23	1	28							
学校育友会等				1	17	3	73	2	22	1	17					
子ども会員(少年消防クラブ等)										2	67					
自治会等				3	83			4	87	5	332					
事業所等		1	22	92	1,977	8	137	31	636	49	1,174	2	80			
学校教職員 (幼稚園・保育所職員含む)				12	280	24	439	10	257	39	940	1	5			
各種学校生徒				37	1,996	1	10	2	438	2	407					
防火管理者																
一般市民A(10人以上の団体)				10	206	6	130	9	173	20	617					
一般市民B(10人未満)				26	307	8	136	4	25	3	24					
その他				7	216	1	44	6	199	0	0				4	24
<b>合計</b>		<b>1</b>	<b>22</b>	<b>190</b>	<b>5,130</b>	<b>52</b>	<b>992</b>	<b>69</b>	<b>1,865</b>	<b>122</b>	<b>3,594</b>	<b>3</b>	<b>85</b>	<b>4</b>	<b>24</b>	
<b>(うち再講習)</b>					<b>(901)</b>		<b>(124)</b>									

※普通救命講習は3時間、基礎救命講習は3時間未満

## 6 警 備

平成30年度

種 別	時 期	出動車両	出動人員
消防活動障害排除パトロール	4月～3月	409	1,516
火災後の特別警戒及び広報	4月～3月	15	45
警防調査	4月～3月	37	153
ゆりっ子バザー	5月27日	1	3
森の文化祭	6月3日	5	18
貴布禰神社だんじり祭り	8月1日・2日	8	28
盆踊り警備	8月	2	8
南武庫之荘地域夏祭り	8月14日・15日	4	14
大庄まつり	9月16日	2	7
園田カーニバル	9月16日	1	3
神崎浄水場イベント警備	10月3日	5	16
市民まつり巡回警戒	10月8日	2	8
日鉄住金フェスティバル	10月13日	1	4
貴布禰神社尼芋奉納祭り	10月28日	1	3
小田まつり警備	11月10日	2	6
武庫之荘駅前ロータリー祭り	11月25日	2	8
空家調査及び警備	12月	14	144
マナー改善パレード	12月9日	2	8
戒神社露店警備	1月9日	1	4
小田地区まつり巡回警備	1月26日	1	5
百合学院カエルキャラバン	3月24日	1	3
競艇場警備	4月～3月	90	324
競馬場警備	4月～3月	2	7

## 7 消 防 証 明

平成30年度

種 別	件 数	手 数 料 (円)
り 災 証 明	230	68,400
救 急 搬 送 証 明	6	1,800
そ の 他	40	12,000
合 計	276	82,200

8 消防訓練(大訓練・特別訓練)

平成30年度

種 別	月 日	実施場所	車両	人員	種 別	月 日	実施場所	車両	人員
中高層建物 火災防ぎょ訓練	4・5・8・9・11 ・1・2・3・月	市内全域	144	472	大阪国際空港航空機事故 対策総合訓練	11月15日	大阪国際空港	2	7
署救助合同訓練	9・12・1・3月	防災センター他	37	164	国際消防救助隊連携訓練	11月20～22日	北九州市	0	1
高度・特別救助隊 特別訓練	7・9・11・1・3月	防災センター等	22	153	各署対抗 消防操法大会	11月22日	防災センター	3	26
救助技術強化訓練	4月～7月	防災センター サンシビック 他	290	910	尼崎・西宮・芦屋港テロ 対策合同訓練	11月28日	尼崎閘門	3	12
三機関合同潜水訓練	5月～1月	神戸港等	0	18	「1.17は忘れない」 地域防災訓練	1月17日	竹谷小学校(メイン)	1	13
水防工法訓練	5月22・23日	武庫川左岸河川敷	2	40		1月17日	各会場	8	49
引込管ガス 遮断装置合同訓練	6月13・14日	大阪ガス神戸長田 研修センター	2	10	文化財防火デー 消防訓練	1月29日	難波八幡神社	1	25
尼崎市防災総合訓練	8月31日	ベイクム体育館 (図上訓練)	5	20		1月28日	広済寺	1	5
阪神電気鉄道 労災事故訓練	9月26日	阪神電気鉄道株式会社 大物実習所	5	17		1月19日	東光寺	2	6
近隣都市 合同水難救助訓練	9月27・28日	大津市瀬田川流域他	0	6		1月24日	富松神社(メイン)	5	30
大規模災害合同訓練	10月3日	大阪市消防局 高度専門教育訓練 センター	0	3		1月24日	治田寺	1	4
各支部自衛消防隊 消防操法大会	10月10・16 ・18・22日	武庫川左岸河川敷他	11	94		兵庫県下国際消防 救助隊合同訓練	2月1日	西宮市消防訓練施設	1
各署署内対抗 消防操法大会	10月23日	防災センター(東署)	5	27	署団合同訓練	3月3日	東海岸町1号物揚場	0	32
	10月28日	防災センター(西署)	5	25		2月24日	葭島公園	1	16
	11月1日	防災センター(北署)	4	32		3月3日	武庫川左岸河川敷	2	9
	11月2日	防災センター(中署)	2	25		2月19・20日	北部防災センター 戸ノ内緑地	2	28
阪神地区広域 合同訓練	11月2日	日本メジフィックス 株式会社(三田市)	1	4	近隣都市 国際消防救助隊合同訓練	2月28日～ 3月1日	大阪市	0	3
自衛消防隊 消防操法大会	11月7日	武庫川左岸河川敷	1	8	国際緊急援助隊 救助チーム総合訓練	3月10日～ 14日	兵庫県広域 防災センター	0	1
秋の消防総合訓練	11月7日	尼崎市役所	11	40	<b>合計</b>			<b>580</b>	<b>2,351</b>

9 通 信

119番受付状況

平成30年

	火 災	救 急	救 助	水 防	その他 出 動	同 報	医 療 問合せ	その他 問合せ	試験 訓練	虚 報 いたずら	誤 報	他市 携帯	その他	合計
携帯電話	150	15,860	267	8	521	405	3,370	878	142	627	247	334	3,677	26,486
I P電話	31	8,815	38	2	88	96	1,075	213	576	85	47	0	771	11,837
固定電話	30	5,597	23	1	75	57	430	190	1,095	154	60	0	2,391	10,103
合 計	211	30,272	328	11	684	558	4,875	1,281	1,813	866	354	334	6,839	48,426
1日当たり	0.58	82.94	0.90	0.03	1.87	1.53	13.36	3.51	4.97	2.37	0.97	0.92	18.74	132.67397

(専用線等含む)



# 10 水 利

## (1) 水利の変動と調査

平成30年度

区分 署別	増 減				修 繕					地水利調査	
	消 火 栓		防 火 水 槽		消火栓	防 火 水 槽					
	上水道	工業用水道	20~40 m <sup>3</sup> 未満	40 m <sup>3</sup> 以上		防水	蓋替	標識	その他	回数	人員
<b>合 計</b>	<b>-1</b>		<b>-5</b>	<b>20</b>	<b>30</b>					<b>2,075</b>	<b>6,448</b>
中 署	-2		-1	3						361	983
東 署				3	2					386	1,162
西 署	1		-2	9	12			3		548	1,809
北 署			-2	5	16		1			780	2,494

## (2) 開発事業に伴う消防水利

平成30年度

区 分	種 別	消 火 栓		防 火 水 槽						
		帰 属	私 設	帰 属			指 定 消 防 水 利			
				40 m <sup>3</sup> 未満	40 m <sup>3</sup> 以上 100 m <sup>3</sup> 未満	100 m <sup>3</sup> 以上	40 m <sup>3</sup> 未満	40 m <sup>3</sup> 以上 100 m <sup>3</sup> 未満	100 m <sup>3</sup> 以上	
年 度 別	昭和60"	13			2				19	6
	61"	3							14	
	62"	1							21	
	63"	3							16	2
	平成元"	3							18	
	2"	3							17	2
	3"	3							12	4
	4"	1							13	1
	5"								14	
	6"								19	
	7"								20	2
	8"								17	1
	9"								22	1
	10"								19	
	11"								30	
	12"	1							28	4
	13"								18	1
	14"								32	3
	15"	8							31	
	16"	10							19	3
	17"	1							35	3
	18"	1							18	3
	19"	6							32	3
	20"	1	2						27	9
	21"		1						21	4
	22"		1						5	1
	23"	6							7	
	24"	8							22	
	25"	8							15	
	26"		3						10	1
27"	11					1		17	1	
28"	2							12	4	
29"								7	3	
30"	1					1		8	1	
署 別	中 署								1	
	東 署								2	1
	西 署	1					1		3	
	北 署								3	

注：(1) 帰属とは、一般開発事業者（公営住宅改良事業等による私設を含む）より寄付採納等及び都市計画法で規定されている公共施設に該当するものをいう。

(2) 指定消防水利とは、消防法第21条第1項の規定により消防長又は消防署長により消防水利として指定されたもの。

# 11 技 術

## 消防車両等の整備状況

平成30年度

内 容	合 計	定 車 期 検 点 及 検 び	装 動 力 発 生 置	装 動 力 伝 達 置	制 御 装 置	装 操 縦 走 行 置	装 車 体 付 属 置	電 気 関 係	・ ポンプ ・ 特殊 装置	そ の 消 防 資 器 材 他	自 原 動 機 車 付	・ 消 防 団 車 材
		<b>1,420</b>	158	231	113	174	172	185	111	61	152	24

# 消 防 団

## 1 出動状況(火災・水防)

平成30年度

種 別	地区別						
	合 計	中 央	小 田	大 庄	立 花	武 庫	園 田
出 動 回 数	108	20	23	20	22	12	11
出 動 台 数	216	16	24	29	103	15	29
出 動 人 員	910	52	88	123	451	65	131

## 2 研修状況

平成30年度

種 別	研 修 内 容	回 数	参加人員
新任消防団員研修	平成30年度新任団員に対する研修	1	32
消防団幹部研修	消防団員幹部教育分団指揮課程 (兵庫県消防学校)	1	3
消防団幹部研修	消防団員幹部教育現場指揮課程 (兵庫県消防学校)	1	3
消防大学校	総合教育 消防団長科	1	1

## 3 訓練状況

平成30年度

種 別	回 数	出 動 人 員	出 動 台 数
消 防 総 合 訓 練	1	9	2
「1・17は忘れない」 地 域 防 災 訓 練	1	76	
招 集 訓 練	1	671	58
署 団 合 同 訓 練	1	255	47

## 4 年末火災特別警戒

平成30年度

特 別 警 戒 日	2 6 日	2 7 日	2 8 日	2 9 日	3 0 日	3 1 日	6 日 間
警 戒 人 員	535	521	528	522	526	511	3,143

## 5 一般住宅防火指導実施状況

平成30年度

実 施 戸 数	5,949	延 人 員	744
---------	-------	-------	-----

## 6 表 彰

平成30年度

種別	消防庁 長官	日 本 消 防 協 会 会 長			兵 庫 県 知 事					兵 庫 県 消 防 協 会 会 長					尼 崎 市 長			尼 崎 市 消 防 団 長		
	功 永 年 勤 章 続	功 績 章	精 績 章	勤 続 章	功 労 章	功 永 年 勤 章 続	功 永 年 勤 者 勤 賞 続	家 族 の 賞	親 子 二 代	功 績 章	精 績 章	勤 続 章	精 勤 章	家 族 の 賞	優 良 分 団	勤 功 章	表 彰 章	表 彰 章	家 族 の 賞	優 良 者
合 計	4	1	2	15	2	12	1	12	2	3	5	24	9	5	6	6	34	30	10	10
分 団															6					
副 団 長		1												1						
分 団 長	4		2	1	2	1		1	3	2	3				3	1				1
副 分 団 長				2		4		1	1		1	3	2		2	1	1	1	1	
部 長				2		3	1				1	4	3		1	1				1
班 長				3		3		7			1	2	3	2			7	6	6	3
団 員				7		1		4				12	1	2			24	23	3	5
団員家族 事務担当者																				

# 統計資料編

# 企画管理

## 1 消防吏員の年齢

平成31年4月1日現在

階級等 年齢	合計	消防正監	消防監	消防司令長	消防司令	消防司令補	消防士長	消防士	再任用
<b>合計</b>	<b>433</b>	<b>1</b>	<b>6</b>	<b>15</b>	<b>61</b>	<b>131</b>	<b>124</b>	<b>88</b>	<b>7</b>
18歳～20歳未満	10							10	
20歳～25歳未満	44						2	42	
25歳～30歳未満	70						36	34	
30歳～35歳未満	58					22	34	2	
35歳～40歳未満	48				9	30	9		
40歳～45歳未満	36				16	13	7		
45歳～50歳未満	63			2	24	18	19		
50歳～55歳未満	74		4	10	10	33	17		
55歳～60歳未満	23	1	2	3	2	15			
60歳～65歳未満	7								7
<b>平均年齢</b>	<b>46.9</b>	<b>57.0</b>	<b>55.2</b>	<b>52.3</b>	<b>45.4</b>	<b>44.3</b>	<b>36.4</b>	<b>23.9</b>	<b>60.3</b>

## 2 消防吏員の勤続年数

平成31年4月1日現在

階級等 年齢	合計	消防正監	消防監	消防司令長	消防司令	消防司令補	消防士長	消防士	再任用
<b>合計</b>	<b>433</b>	<b>1</b>	<b>6</b>	<b>15</b>	<b>61</b>	<b>131</b>	<b>124</b>	<b>88</b>	<b>7</b>
1年未満	16							16	
1年～5年未満	66						4	62	
5年～10年未満	66					5	51	10	
10年～15年未満	53				1	29	23		
15年～20年未満	32				12	18	2		
20年～25年未満	40			2	19	12	7		
25年～30年未満	51			2	15	16	18		
30年以上	109	1	6	11	14	51	19		7
<b>平均勤続年数</b>	<b>26.3</b>	<b>35.0</b>	<b>34.3</b>	<b>31.8</b>	<b>24.8</b>	<b>23.8</b>	<b>15.7</b>	<b>2.4</b>	<b>42.1</b>

## 3 消防吏員の各種資格所持状況

平成31年4月1日現在

種別 区分	自動車				整備士		小 型 船	ガ ス 溶 接	特 殊 無 線	電 気 工 事	ア マ チュ ア 無 線	消 防 設 備 士	予 防 技 術 資 格 者	危 険 物 取 扱 者	衛 生 管 理 者	毒 劇 物 取 扱 者	取 扱 者	高 圧 ガ ス ( 乙 種 機 械 )	潜 水 士	救 急 I 課 程	救 急 II 課 程	救 急 標 準 課 程	救 急 科	救 急 救 命 士	
	大 型	中 型 ( 中 型 限 定 含 む )	準 中 型	普 通	二 級	三 級																			
<b>計</b>	<b>231</b>	<b>337</b>	<b>126</b>	<b>6</b>	<b>7</b>	<b>20</b>	<b>41</b>	<b>28</b>	<b>347</b>	<b>2</b>	<b>6</b>	<b>55</b>	<b>28</b>	<b>288</b>	<b>14</b>	<b>4</b>	<b>2</b>	<b>100</b>	<b>52</b>	<b>99</b>	<b>48</b>	<b>195</b>	<b>73</b>		
階級別	消防正監		1						1			1		1							1				
	消防監	2	6				1		6			1	2	6					2	3	2			1	
	消防司令長	4	15				1	4	16			6	6	14	2				3	7	5	1		2	
	消防司令	38	62			1	3	9	52	2	1	8	11	45	4	1			11	8	21	23	3	19	
	消防司令補	87	137	4		3	7	15	14	98		4	18	7	100	8	2		1	40	20	40	19	41	42
	消防士長	87	95	51		3	10	11		111		1	17	1	86		1			29	8	31	5	79	7
	消防士	8	15	71	6			3		57			4		34					14				72	0
再任用職員	5	6					1	1	6					2				1	1	5				2	
局署別	局	49	80	26	3	3	4	7	72	1	1	15	8	66	3	1			20	11	15	15	43	4	
	中消防署	39	69	18	2	1	4	12	67	1	1	13	8	54	3				29	9	19	11	34	22	
	東消防署	33	48	25	1		3	6	5	48		1	8	4	40	3	2			16	7	16	6	32	9
	西消防署	49	64	24		3	7	6	4	70			7	3	58	2	1		1	16	9	26	6	37	16
北消防署	61	76	33			2	10	6	90		3	12	5	70	3			1	19	16	23	10	49	22	

#### 4 消防職員の住所

平成31年4月1日現在

階級別 住所別	合計	階級別							その他の職員	所属別									
		消防正監	消防監	消防司令長	消防司令	消防司令補	消防士長	消防士		企画管理課	予防課	消防防災課	救急課	情報指令課	中消防署	東消防署	西消防署	北消防署	
<b>合計</b>	<b>434 (7)</b>	<b>1</b>	<b>6</b>	<b>15</b>	<b>61</b>	<b>136 (5)</b>	<b>126 (2)</b>	<b>88</b>	<b>1</b>	<b>36</b>	<b>13</b>	<b>29</b>	<b>6</b>	<b>20</b>	<b>81 (1)</b>	<b>62 (2)</b>	<b>83 (2)</b>	<b>104 (2)</b>	
兵庫 庫 内	尼崎市	211 (5)	1	2	7	30	61 (3)	64 (2)	45	1	15	8	13	2	11	34 (1)	30 (1)	38 (2)	60 (1)
	神戸市	22				2	8	6	6		3	1	2		1	5	3	6	1
	西宮市	29 (1)			3	7	12 (1)	6	1		1		2		4	4	3	8	7 (1)
	芦屋市	1						1											1
	伊丹市	40 (1)		3	3	3	10 (1)	14	7		2		2	1	2	9	5 (1)	10	9
	宝塚市	22		1		5	7	8	1		2	1	3			5	4	3	4
	川西市	5				1	2	1	1			1				1	2	1	
	三田市	12				3	6	2	1		1		1	2		2	1	2	3
	篠山市	1					1								1				
	猪名川町	3				1	2									1	1		1
	明石市	4				1	2	1								2	2		
	加古川市	1					1												
小野市	1					1													
小計	352	1	6	13	53	113	103	62	1	24	11	23	5	19	63	51	68	88	
大阪 府 下	大阪市	31			1	3	2	10	15		5	1	2			7	6	4	6
	堺市	6				2	1	1	2		2				1		1	2	
	豊中市	13					5	4	4		1				4	2	3	3	
	吹田市	6					4	1	1			1		1	1	1	1	1	
	高槻市	2			1		1										1	1	
	柏原市	1					1									1			
	泉佐野市	1					1			1									
	茨木市	4				1	1	2							1		2	1	
	門真市	1					1			1									
	東大阪市	1						1								1			
	池田市	2						1	1						1			1	
	藤井寺市	1						1			1								
	泉大津市	1				1												1	
箕面市	2					1		1				1						1	
守口市	2							1	1			1					1		
小計	74			2	7	18	22	25		11	1	5		1	15	11	14	16	
そ の 他	京都府内	2					1		1						1		1		
	奈良県内	3				1	2					1	1	1					
	滋賀県内	1					1								1				
	三重県内	1						1							1				
	東京都内	1					1			1									
小計	8				1	5	1	1		1	1	1	1	3		1			

※ ( ) 書きの数字については、再任用の職員数

#### 5 消防吏員の体力

平成30年10、11月実施

区分 年度・階級別	人員	平均 年齢	種目別平均					得点 合計 (点)	総合 評価	体 力 年 齢	
			立幅とび (cm)	上体起こし (回)	腕立伏せ (回)	時間往復走 (m)	5分間走 (m)				
平成30年	405	39.2	218.1	28.7	39.8	40.4	1,057.5	36.4	2級	暦年齢-5歳	
階級別	消防司令	55	46.7	207.4	25.4	35.1	38.1	981.6	35	2級	暦年齢-5歳
	消防司令補	133	46.7	203.8	25.7	34.9	38.4	971.3	35	2級	暦年齢-5歳
	消防士長	123	38.3	219.9	29.6	39.6	40.6	1,053.1	37	2級	暦年齢-5歳
	消防士	94	25.0	241.4	34.0	49.4	44.4	1,224.0	39	2級	暦年齢-5歳

(目安=30歳以上)

\*注1 測定対象は、消防司令以下(派遣者等除く)

\*注2 判定は1級から5級及び級外で区分される。

## 6 消防吏員の給料表

平成31年4月1日現在

適用給料表		消防職給料表						行政職給料表	
職務の級 号給		1級	2級	3級	4級	5級	6級	7級	8級
		消防士	消防士長	消防司令補	消防司令 (係長級)	消防司令 (課長補佐)	消防司令長	消防監	消防正監
		給料月額	給料月額	給料月額	給料月額	給料月額	給料月額	給料月額	給料月額
再任用職員以外の職員	1	166,700	207,500	227,600	238,500	284,800	306,900	342,300	380,600
	2	168,800	209,300	229,200	240,500	286,900	309,600	345,100	383,600
	3	170,800	211,100	230,800	242,500	289,000	312,300	347,500	386,600
	4	172,900	213,000	232,400	244,200	291,100	315,000	350,700	389,600
	5	175,000	214,900	234,000	245,900	293,200	317,700	353,500	392,600
	6	177,000	216,800	235,700	247,700	295,400	320,400	356,300	395,600
	7	179,100	218,700	237,300	249,600	297,600	323,100	359,100	398,600
	8	181,200	220,500	238,800	251,300	299,800	325,800	361,900	401,600
	9	183,400	222,300	240,300	253,100	302,000	328,500	364,700	404,600
	10	185,400	224,200	241,900	254,900	304,300	331,200	367,500	407,600
	11	187,400	226,100	243,500	256,900	306,600	333,900	370,300	410,600
	12	189,400	228,000	245,300	258,600	308,900	336,600	373,100	413,600
	13	191,400	230,000	247,000	260,400	311,200	339,300	375,900	416,600
	14	193,200	232,000	249,000	262,000	313,500	342,000	378,700	419,600
	15	195,000	234,000	250,900	264,000	315,700	344,700	381,500	422,600
	16	196,900	236,000	253,000	265,900	318,000	347,400	384,300	425,600
	17	198,800	238,000	255,100	267,700	320,200	350,100	387,100	428,600
	18	200,600	239,900	257,100	269,500	322,400	352,800	389,900	431,600
	19	202,500	241,900	259,200	271,400	324,600	355,500	392,700	434,400
	20	204,400	243,900	261,200	273,300	326,900	358,100	395,500	437,200
	21	206,200	245,600	263,300	275,400	329,100	360,800	398,300	440,000
	22	207,900	247,300	265,000	277,200	331,200	363,300	401,100	442,900
	23	209,700	249,000	266,900	279,200	333,500	366,100	403,800	445,800
	24	211,600	250,600	268,600	281,200	335,700	368,600	406,600	448,700
	25	213,500	252,100	270,500	283,400	337,800	371,100	409,300	451,600
	26	215,300	253,900	272,300	285,600	340,000	373,600	412,100	454,600
	27	217,100	255,700	274,000	287,700	342,100	376,300	414,800	457,700
	28	219,000	257,200	276,000	289,900	344,400	378,900	417,400	460,800
	29	220,900	258,900	277,700	292,000	346,500	381,700	420,100	464,100
	30	222,800	260,700	279,500	293,900	348,600	384,100	422,900	467,400
	31	224,500	262,500	281,100	296,100	350,800	386,800	425,400	470,600
	32	226,300	264,100	282,800	298,200	352,700	389,400	428,000	473,800
	33	228,000	265,700	284,600	300,300	354,900	392,100	430,500	477,000
	34	229,700	267,300	286,400	302,300	356,900	394,500	432,800	480,300
	35	231,400	269,000	288,300	304,400	359,100	397,000	435,100	483,400
	36	233,000	270,800	290,200	306,600	361,200	399,600	437,500	486,600
	37	234,500	272,300	292,200	308,700	363,200	402,100	439,900	489,900
	38	236,200	274,200	293,900	310,700	365,300	404,200	442,300	493,000
	39	237,700	276,000	296,000	312,900	367,400	406,300	444,800	496,100
	40	239,300	277,600	298,000	314,900	369,600	408,300	447,200	499,300
	41	240,800	279,400	300,100	317,100	371,800	410,300	449,500	502,600
	42	242,500	281,100	302,300	318,800	373,800	412,200	451,500	505,000
	43	244,000	282,600	304,500	320,900	375,900	414,200	453,500	507,200
	44	245,500	284,200	306,600	323,000	377,800	416,100	455,300	509,500
	45	247,100	285,800	308,700	325,000	379,500	418,100	457,200	511,800
	46	248,500	287,300	310,500	326,600	381,200	420,100	458,800	513,500
	47	250,000	289,000	312,700	328,500	382,900	422,100	460,500	515,400
	48	251,400	290,700	314,800	330,600	384,500	424,200	462,200	517,400
	49	252,800	292,500	316,700	332,700	386,100	426,100	463,900	519,300
	50	254,100	294,300	318,800	334,500	387,500	427,800	465,700	521,100
	51	255,600	296,100	320,900	336,600	389,100	429,400	467,400	522,700
	52	256,800	297,700	322,800	338,500	390,700	430,900	468,900	524,300
	53	258,200	299,400	324,800	340,600	392,200	432,400	470,600	526,000
	54	259,700	301,000	326,600	342,600	393,600	433,500	472,400	527,200
	55	261,100	302,600	328,300	344,500	395,000	434,600	474,200	528,600
	56	262,400	304,300	330,100	346,500	396,400	435,700	475,800	529,900

57	263,900	305,900	332,100	348,400	397,700	436,800	477,400	531,300
58	265,100	307,500	333,600	350,300	398,800	437,800	479,000	532,500
59	266,300	309,000	335,400	352,100	399,900	438,700	480,600	533,800
60	267,400	310,300	337,100	353,800	400,900	439,700	482,100	535,100
61	268,500	311,900	338,800	355,600	401,800	440,600	483,700	536,400
62	269,800	313,100	340,200	357,100	402,600	441,400	485,200	537,600
63	271,100	314,300	341,800	358,400	403,400	442,400	486,800	538,800
64	272,400	315,600	343,200	359,900	404,000	443,200	488,200	539,800
65	273,600	316,900	344,700	361,300	404,700	444,000	489,500	540,600
66	274,600	318,100	345,900	362,300	405,300	444,800	490,800	541,500
67	275,800	319,300	347,100	363,300	405,900	445,600	492,100	542,300
68	277,000	320,300	348,200	364,400	406,500	446,400	493,300	543,300
69	278,100	321,600	349,400	365,500	407,100	447,200	494,600	544,000
70	279,300	322,600	350,200	366,500	407,700	448,000	495,800	
71	280,300	323,600	351,100	367,500	408,300	448,800	497,000	
72	281,300	324,500	352,000	368,400	408,900	449,600	498,100	
73	282,200	325,400	352,800	369,400	409,500	450,300	499,100	
74	283,100	325,900	353,500	370,300	410,100	451,100	500,000	
75	283,900	326,400	354,200	371,100	410,700	451,900	500,900	
76	284,800	326,700	354,900	372,000	411,300	452,700	501,700	
77	285,700	327,200	355,600	372,900	411,800	453,400	502,500	
78	286,500	327,800	356,000	373,600	412,400	454,200		
79	287,300	328,400	356,600	374,400	413,000	455,000		
80	287,800	328,900	357,200	375,100	413,600	455,800		
81	288,100	329,400	357,800	375,900	414,100	456,500		
82	288,900	329,900	358,300	376,600	414,700	457,300		
83	289,500	330,400	358,800	377,300	415,300	458,100		
84	290,000	330,700	359,200	378,100	415,900	458,800		
85	290,700	331,200	359,800	378,900	416,400	459,500		
86	291,200	331,700	360,400	379,500	417,000	460,300		
87	291,700	332,200	360,900	380,200	417,600	461,100		
88	292,200	332,700	361,500	380,900	418,200	461,800		
89	292,600	333,200	362,000	381,600	418,700	462,500		
90	293,000	333,600	362,600	382,200	419,300	463,300		
91	293,400	334,000	363,200	382,800	419,900	464,100		
92	293,700	334,500	363,600	383,600	420,400	464,800		
93	294,200	334,900	364,200	384,300	420,900	465,500		
94	294,600	335,300	364,800	385,100	421,500	466,300		
95	295,000	335,800	365,400	385,700	422,100	467,100		
96	295,500	336,300	365,900	386,400	422,600	467,800		
97	295,900	336,700	366,500	387,000	423,100	468,500		
98	296,400	337,200	367,100	387,700	423,700	469,300		
99	296,800	337,700	367,700	388,500	424,300	470,100		
100	297,200	338,000	368,200	389,100	424,800	470,800		
101	297,600	338,400	368,800	389,600	425,300	471,500		
102	298,100	338,900	369,200	390,200	425,900	472,300		
103	298,600	339,200	369,700	390,800	426,500	473,100		
104	299,100	339,700	370,200	391,400	427,000	473,800		
105	299,600	340,100	370,700	391,900	427,500	474,500		
106	300,000	340,500	371,200	392,500	428,100	475,300		
107	300,500	340,900	371,600	393,100	428,700	476,100		
108	301,000	341,400	372,200	393,700	429,200	476,800		
109	301,500	341,800	372,700	394,200	429,700	477,500		
110	302,000	342,200	373,300	394,800				
111	302,400	342,500	373,700	395,400				
112	302,800	342,900	374,300	395,900				
113	303,200	343,200	374,800	396,400				
114		343,600	375,400	397,000				
115		343,900	376,000	397,600				
116		344,300	376,500	398,100				
117		344,600	376,900	398,600				
118		345,000		399,200				
119		345,300		399,800				
120		345,700		400,300				
121		346,000		400,800				

122		346,400		401,400				
123		346,800		402,000				
124		347,200		402,500				
125		347,400		403,000				
126		347,800		403,600				
127		348,100		404,200				
128		348,500		404,700				
129		348,800		405,200				
130		349,200		405,800				
131		349,500		406,400				
132		349,900		406,900				
133		350,200		407,400				
134		350,600		408,000				
135		350,900		408,600				
136		351,300		409,100				
137		351,600		409,600				
138		352,000		410,200				
139		352,300		410,800				
140		352,700		411,300				
141		353,000		411,800				
142		353,400		412,400				
143		353,700		413,000				
144		354,100		413,500				
145		354,400		414,000				
再任用職員	187,700	215,200	255,200	274,600	315,100	356,800	389,900	441,000



# 予 防

平成31年4月1日現在

## 1 自主防災組織等

地区別	婦人(女性)防火クラブ 32団体 総員1,401名			少年消防クラブ 34団体 総員4,672名			幼年消防クラブ 28団体 総員3,984名			シルバー防火クラブ 6団体 総員1,020名			商店街等自主防災隊 6団体 総員459名		
	結成年月	名称	員数	結成年月	名称	員数	結成年月	名称	員数	結成年月	名称	員数	結成年月	名称	員数
中央 中消防署	S55.11	古河電気工業(株)蓮川荘	25	S59.7	竹谷小学校	94	S57.12	難波愛の園幼稚園	96	H1.10	西竹谷	50	H1.12	新三和商店街	10
	S55.12	南竹谷地区	350	H16.4	明城小学校	110	S58.6	竹谷幼稚園	41				H3.7	中央五番街	42
	S55.12	開明地区	100	S61.6	立花グリーンハイツ	10	S62.7	からたち幼稚園	80				H4.3	三和本通	300
	S59.2	大物町会	30	S62.6	中央	19	H6.2	かしの木保育園	56				H4.3	中央四番街	52
	S61.2	県営東難波高層住宅	6										H5.7	中央一番街	30
小田 東消防署	S55.6	県営高田団地	96	S58.5	浜小学校	102	S57.6	しもさかべ幼稚園	490	S57.11	潮江	75	H6.7	アシク潮江商店街	25
	S55.6	市営高田団地	80	S58.5	杭瀬小学校	86	S57.6	慈愛幼稚園	155	S58.6	長洲	788			
	S57.7	ドルミ尼崎	106	S58.6	金楽寺小学校	86	S58.5	常光寺幼稚園	72	S59.7	下坂部	52			
	S58.2	尼崎久々知ハウス(自治会)	40	S58.6	浦風小学校	27	S58.5	浜幼稚園	63						
	S59.1	杭瀬	55	S37.11	大成中学校	40	S59.9	神崎保育所	12						
	S59.5	左門殿	13	S37.12	小田北中学校	40									
	S60.12	市営常光寺団地	5	S38.5	小田中学校	35									
				H17.4	成良中学校	135									
				S57.6	常光寺子ども会	6									
大庄	S57.8	日新住宅	12	S35.12	大庄中学校	685									
	S59.1	芋地区	15	S39.5	大庄北中学校	491									
				S55.2	西地子ども会	4									
				S58.3	西大島子ども会	17									
武庫	S57.8	武庫の里自治会	40	S48.5	南武庫之荘中学校	640	S57.6	たけぞの幼稚園	256	H6.11	南武庫之荘	35			
	S59.7	宮ノ北団地自治会	30	S40.5	武庫中学校	378	S57.7	武庫愛の園幼稚園	606						
	S60.9	常松一丁目	20	S52.5	武庫東中学校	613	S62.7	武庫東からたち幼稚園	252						
				S57.6	常陽中学校	322	S63.1	武庫からたち幼稚園	325						
				S59.10	南武庫之荘開放子ども会	21	H4.9	西武庫みのり保育園	121						
						H4.11	南武庫之荘保育所	122							
立花	S55.10	ひまわり	10	S51.6	尼崎北小学校	113	S57.2	七松幼稚園	132						
	S57.7	県営立花北高層住宅	15	S63.5	水堂小学校	68	S57.6	立花幼稚園	98						
	S57.9	南塚ロパークマンション	16	S38.5	立花中学校	40	S57.6	立花愛の園幼稚園	185						
	S61.3	堂松南	5	S39.6	日新中学校	38	S57.7	明和幼稚園	140						
	S61.3	上ノ島東	30	S53.3	大西子ども会	5	S57.7	めぐみ幼稚園	96						
	H8.3	堂松北	52	S55.4	東富松子ども会	28	H31.4	塚口北ふたば保育園	48						
園田 北消防署	H26.8	塚口本町	10												
	S56.1	ひなげし	4	S50.7	上坂部小学校	77	S57.6	園田学園幼稚園	70	S60.10	上坂部	20			
	S57.7	もがわ	55	S51.6	小園小学校	103	S57.6	園田幼稚園	56						
	S58.11	東園田町会	50	S62.6	園和小学校	139	S57.6	百合学院幼稚園	89						
	S59.3	猪名寺	16	S62.7	園田東小学校	21	S57.6	園和北幼稚園	58						
	S60.3	くわもり	7	S39.7	園田東中学校	41	S57.6	園田慈愛幼稚園	142						
	S60.10	上坂部	48	S51.6	小園中学校	38	S57.6	小園幼稚園	78						
	S61.8	稚堂	16				H29.6	夢の園保育園	45						
	H3.6	若王寺	44												

自主防災会															
75組織															
地区	結成年月	名称	結成年月	名称	地区	結成年月	名称	結成年月	名称						
中央	S63.11	中難波自主防災会	H12.11	西難波北自主防災会	武庫	S58.7	武庫第4自主防災会	H11.10	武庫第1自主防災会						
	H8.2	大物連協自主防災会	H12.11	城内自主防災会		H3.7	武庫第9自主防災会	H11.12	武庫第5自主防災会						
	H10.9	北竹谷自主防災会	H12.11	東難波自主防災会		H7.8	武庫第12自主防災会	H11.12	武庫第10自主防災会						
	H11.8	繁栄自主防災会	H13.1	中央自主防災会		H10.6	武庫第11自主防災会	H12.1	武庫第8自主防災会						
	H12.4	竹谷自主防災会	H13.2	開明自主防災会		H11.5	武庫第6自主防災会	H12.2	武庫第7自主防災会						
	H12.7	西難波自主防災会	H13.2	立花グリーンハイツ自主防災会		H11.8	武庫第2自主防災会	H12.10	武庫第3自主防災会						
小田	S59.7	下坂部連協自主防災会	H10.10	浜第1自主防災会	立花	S62.5	堂松南自主防災会	H12.8	尾浜自主防災会						
	S62.8	長洲防災会	H10.12	左門殿自主防災会		H6.6	塚口本町自主防災会	H13.3	堂松北自主防災会						
	H1.5	杭瀬自主防災会	H11.4	神崎自主防災会		H10.3	立花町3丁目自主防災会	H13.5	立花三反田自主防災会						
	H9.4	金楽寺自主防災会	H11.6	杭瀬団地連協自主防災会		H10.3	塚口西自主防災会	H13.10	生島地区自主防災会						
	H10.3	浜自主防災会	H11.6	潮江自主防災会		H12.3	富松地区自主防災会	H14.7	生島西自主防災会						
	H10.9	西長洲自主防災会	H11.7	常光寺自主防災会											
大庄	S61.4	東自主防災会	H11.6	元浜自主防災会	園田	S60.5	上坂部自主防災会	H11.12	小中島連協自主防災会						
	H4.5	西大島自主防災会	H11.8	今北連協自主防災会		H9.3	園田北自主防災会	H12.2	園和自主防災会						
	H9.12	芋自主防災会	H11.12	浜田自主防災会		H10.3	園田東自主防災会	H12.3	田能自主防災会						
	H10.2	崇徳院自主防災会	H12.6	東大島自主防災会		H10.3	若王寺自主防災会	H12.9	御園自主防災会						
	H10.3	蓬川連協自主防災会	H12.6	西立花連協自主防災会		H10.3	園田南自主防災会	H12.9	南塚口自主防災会						
	H10.5	武庫川自主防災会	H12.7	道意自主防災会		H11.4	戸ノ内自主防災会	H28.6	東塚口町自主防災会						
	H10.6	大庄中央連協自主防災会	H12.10	稲葉荘自主防災会		H11.11	食満自治会自主防災会								
H11.3	大庄西自主防災会														

※平成27年度から危機管理安全局が所管

## 2 婦人防火クラブ推移表

年度	結成団体	廃部団体	団体数	年度	結成団体	廃部団体	団体数				
S53	ろうきん立花コーポ		1	H 5			66				
S54			1	H 6			66				
S55	県営高田団地, 市営西長洲団地, 新王子製紙社宅, 南竹谷, 西地区, 県市営浜つばめ団地, あじさい, 県営尾浜高層住宅, ひまわり, 市営高田団地, 南出屋敷, 開明地区, 北出屋敷, 古川電気工業(榊蓬川)荘, 中央地区, 県営浜つばめ高層団地, 新三和商店街, ユニチカ琴鳳荘, ひなげし, 三和市场, 北出屋敷西, 榊損害保険ジャパン武庫之荘家族寮		23	H 7	堂松北		67				
				H 8		AGCすみれ	66				
				H 9			66				
				H10		ユニチカ琴鳳荘	65				
				H11			65				
				H12			65				
				H13			65				
				H14			65				
				H15			65				
				H16			65				
S56	元浜地区、武庫第11自主防災会		25	H17		友行第二社協, ろうきん立花コーポ	63				
S57	大阪ガス塚口社宅, ドルミ尼崎, 県立立花北高層住宅, もがわ, 守部, メゾン長洲, 友行第二社協, 東今北, 武庫の里自治会, 尼崎久々知ハウス, 南塚口パークマンション, 東地区, 道意地区, 難波地区, 日新社宅, 西立花	北出屋敷, 南出屋敷, 中央地区, 東竹谷, 北出屋敷西, 三和市场, 新三和商店街	35	H18			63				
				H19			63				
				H20			63				
				H21			63				
				H22			63				
				H23			63				
				H24			63				
				S58	大物町会, 神崎, 杭瀬, 蓬川, 芋地区, 東富松南町, 東園田町会, 猪名寺		43	H25		榊損害保険ジャパン武庫之荘家族寮, さつき	61
S59	左門殿, 下坂部, くわもり, 宮ノ北団地自治会, 東大島, 塚口本町第一, 塚口本町第二		50	H26	塚口本町(女性)	塚口本町第一, 塚口本町第二, 大阪ガス塚口社宅	59				
				H27			59				
S60	県営東難波高層住宅, 上ノ島東, 常光寺団地, 堂松南, 常松一丁目, 上坂部, 戸ノ内		57	H28		あじさい, 難波地区, 築地, 別所, 神崎, 王子製紙住宅, メゾン長洲, 下坂部, 県・市営浜つばめ高層団地, 潮江, 県営浜つばめ高層団地, 市営西長洲団地, 西地区, 守部, 元浜地区, 西立花, 東地区, 蓬川, 道意地区, 東大島, 東富松南町, 武庫第11自主防災会(女性), 田能, 住友鋼管社宅, 戸ノ内	34				
S61	椎堂, 田能, サニーハイツ	60									
S62		60									
S63	築地, 別所	61									
H 1		61									
H 2		61									
H 3	潮江, AGCすみれ, さつき, 若王寺, 住友鋼管社宅	66									
H 4		66									
								H29		サニーハイツ, 県営尾浜高層住宅	32
								H30			32

## 3 尼崎市防火協会組織図

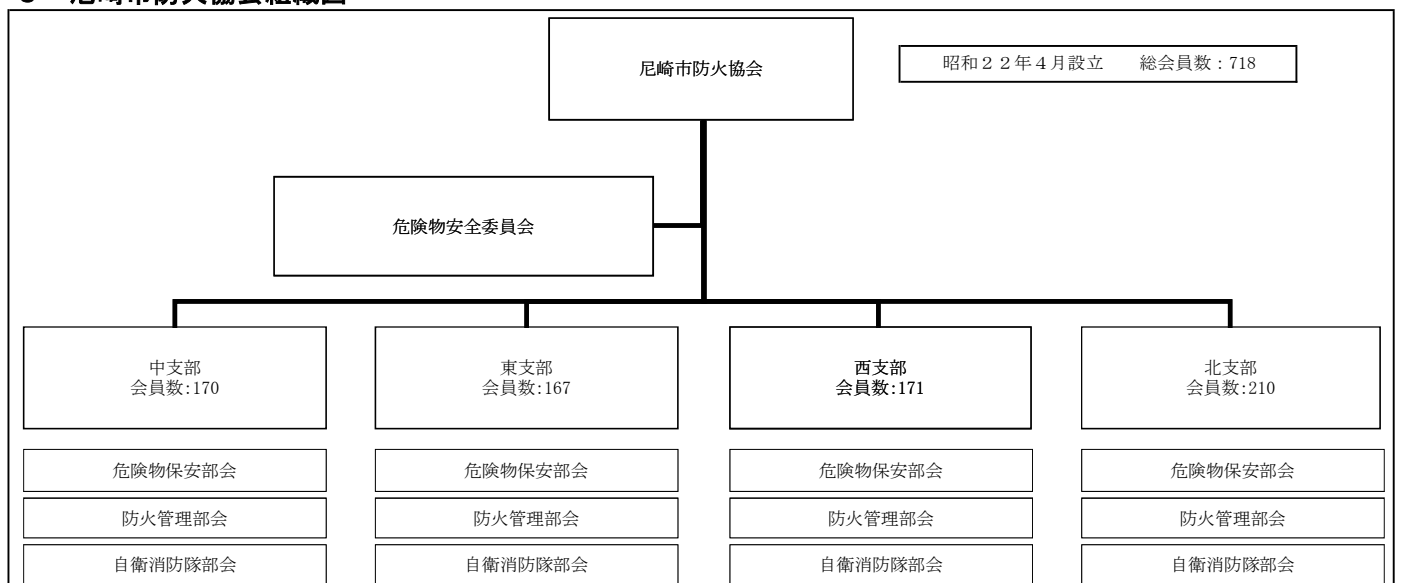

#### 4 防火管理講習等修了者の状況

平成30年度

	防火管理講習			自衛消防熟練者講習	
	甲種新規	甲種再	乙種	初回	定期
1	イ 劇場・映画館等	3		2	
	ロ 公会堂・集会場	9	5		
2	イ キャバレー・カフェー等				
	ロ 遊技場・ダンスホール	8	1		
	ハ 性風俗関連店舗等	1			
3	イ 待合・料理店等				
	ロ 飲食店	22			
4	百貨店・マーケット等	26	4	1	
5	イ 旅館・ホテル等	4		2	
	ロ 共同住宅等	72			
6	イ 病院・診療所等	11		8	1
	ロ 特別養護老人ホーム等	14	1	6	
	ハ 老人デイサービス等	24	2		
	ニ 幼稚園・特別支援学校	4	1		
7	学校等	23			
8	図書館・博物館等	1			
9	イ 特殊浴場等				
	ロ 公衆浴場(特殊浴場等を除く)				
10	車両の停車場等	1			
11	神社・寺院等	2			
12	イ 工場・作業場	37	1	8	1
13	イ 自動車車庫・駐車場				
14	倉庫	9			
15	前各項に該当しない事業場	40			
16	イ 複合用途(特定用途を含む)	77	14	4	3
	ロ 複合用途(特定用途を除く)	8			
	その他・未定	27	3	3	1
	合計	423	32	8	31

#### 5 高層建築物の階層別現況

平成31年4月1日現在

	全 市	中 署	東 署	西 署	北 署
1 階	6	1	2	3	
2 階	6	3	2	1	
3 階					
4 階	2	1			1
5 階	2	2			
6 階	7	2		1	4
7 階	12	3	3	2	4
8 階	10	2	4		4
9 階	10	4	1		5
10 階	23	4	10	4	5
11階以上	156	53	50	16	37
合計	234	75	72	27	60

## 6 危険物事務処理の推移

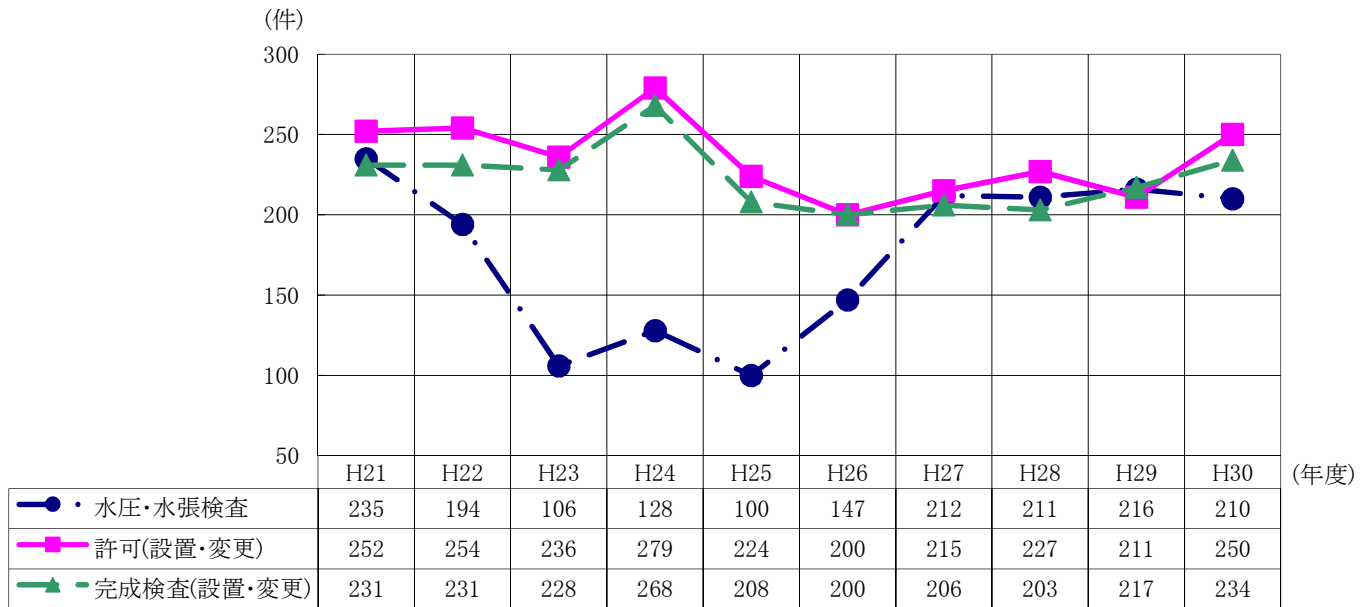

## 7 危険物施設等の現況

### (1) 許可施設

平成31年4月1日現在

	合計	製造所	取扱所	給油					販売	移送	一般	貯蔵所	貯蔵所									
				給油	自家用	営業用	屋内	屋内タンク					屋外タンク	特定	準特定	その他	地下タンク	簡易タンク	移動タンク	屋外		
合計	1,298 (1,309)	48 (48)	297 (296)	106 (106)	56 (57)	50 (49)	9 (10)	3 (3)	179 (177)	953 (965)	337 (343)	16 (17)	195 (196)	10 (10)	31 (31)	154 (155)	140 (140)	0 (0)	165 (168)	100 (101)		
署別	中署	453	9	87	21	14	7	2	3	61	357	132	8	74	10	31	33	43		95	5	
	東署	248	11	71	23	12	11	3		45	166	90	2	19			19	26		13	16	
	西署	346	12	79	35	22	13	3		41	255	67	2	80			80	24		44	38	
	北署	251	16	60	27	8	19	1		32	175	48	4	22			22	47		13	41	
類別	第1類	3	0	1						1	2	2										
	第2類	6	0	0							6	6										
	第3類	4	0	1						1	3	1	2			2						
	第4類	1,223	28	283	106	56	50	9	3	165	912	298	16	193	10	31	152	140		165	100	
	第5類	2	0	0							2	2										
	第6類	0	0	0							0											
	混在	60	20	12						12	28	28										

※()内の数は平成30年4月1日現在の施設数を示す。

### (2) 少量危険物等施設

平成31年4月1日現在

	全市	中署	東署	西署	北署
少量危険物施設	1,370	446	313	232	379
指定可燃物施設	457	103	105	191	58

# 火災と救急の動向

火 災 (昭和23年以降)

年	件数	焼損棟数	焼損面積 (㎡)	死 傷 者		り 災		損害額 (千円)
				死者	負傷者	世帯	人員	
24	57	78	4,821	1	15	90	-	39,342
25	87	98	6,322	1	16	73	-	48,855
26	90	78	12,486	3	32	164	-	135,424
27	59	73	4,400	4	12	104	-	78,290
28	54	64	5,272	1	11	61	-	70,455
29	49	55	4,315	0	12	41	-	40,830
30	68	65	4,620	1	7	87	206	54,748
31	113	97	4,057	1	24	100	-	73,588
32	152	103	4,279	1	26	128	664	57,070
33	196	149	3,604	3	16	167	797	63,039
34	240	132	3,216	1	42	190	826	37,365
35	285	153	7,500	2	42	159	740	54,693
36	345	182	8,087	2	36	192	935	135,834
37	373	255	15,229	4	38	277	1,359	327,623
38	325	214	11,351	6	38	299	1,252	198,144
39	351	213	15,370	19	54	237	996	282,199
40	342	172	7,380	8	40	257	967	113,659
41	362	186	5,384	4	35	292	997	76,652
42	390	248	11,292	6	31	429	1,594	172,476
43	402	285	7,199	6	34	346	1,219	164,263
44	430	309	8,549	6	42	443	1,391	204,501
45	441	335	7,889	8	48	353	1,188	282,387
46	431	310	8,964	6	59	405	1,316	273,404
47	415	327	9,488	3	50	253	895	175,747
48	476	341	5,241	7	49	337	1,098	125,376
49	385	370	11,242	5	49	401	1,371	467,585
50	374	298	5,955	4	29	363	1,089	390,786
51	319	218	4,432	3	21	257	822	314,229
52	364	283	4,342	8	30	323	968	228,209
53	407	346	8,171	4	43	398	1,232	319,472
54	289	292	7,374	8	39	309	1,039	281,718
55	301	263	5,626	3	32	286	787	239,120
56	304	271	5,715	3	32	275	830	348,361
57	282	253	5,997	8	31	249	729	393,256
58	276	248	5,487	6	39	282	796	199,467
59	238	209	5,317	10	25	299	839	332,805
60	256	254	5,931	9	23	293	881	309,959
61	264	211	8,379	7	27	249	684	668,433
62	234	214	5,309	4	35	259	664	230,483
63	224	239	6,149	12	32	294	695	504,438
元	212	196	2,777	5	32	209	539	231,178
2	250	208	4,934	20	42	228	589	355,300
3	215	181	2,881	8	27	214	482	156,196
4	202	184	4,154	3	29	301	591	180,263
5	191	177	4,078	4	18	186	501	316,453
6	205	180	2,719	6	28	184	430	194,244
7	219	209	7,832	17	23	331	702	333,897
8	186	161	4,002	12	24	255	534	260,319
9	191	152	3,797	8	24	173	438	152,289
10	199	177	4,378	12	20	217	502	459,248
11	165	141	6,548	9	21	176	412	511,500
12	202	160	5,702	4	31	137	289	270,485
13	212	154	2,639	9	27	148	323	227,481
14	213	148	5,336	12	30	170	348	218,360
15	261	178	2,182	6	33	190	464	169,947
16	270	172	2,109	3	46	177	433	132,330
17	232	144	2,484	7	40	123	265	114,785
18	237	148	1,825	5	31	138	275	208,845
19	231	140	1,370	3	27	139	294	66,231
20	250	180	2,511	6	32	152	350	295,374

救 急 (昭和32年以降)

年	出 動 件 数			搬送人員 (人)
	総件数	急 病	交 通 事 故	
33	305	-	95	271
34	289	73	89	248
35	318	33	137	264
36	458	109	152	360
37	576	178	132	410
38	1,227	523	296	990
39	1,810	478	361	1,479
40	1,353	1,031	408	1,978
41	3,066	1,653	487	2,500
42	3,685	2,051	496	3,162
43	4,423	2,540	610	3,877
44	5,651	3,267	843	5,077
45	7,184	4,374	1,015	6,523
46	8,348	5,323	1,000	7,672
47	8,682	5,475	1,112	8,089
48	9,500	6,234	1,046	8,983
49	9,758	6,348	1,074	9,283
50	10,111	6,679	1,146	9,714
51	9,495	5,797	1,042	9,083
52	9,450	5,496	1,130	9,099
53	9,335	5,309	1,230	8,911
54	9,852	5,537	1,277	9,477
55	10,491	5,978	1,427	9,977
56	10,220	5,742	1,602	9,868
57	10,234	5,624	1,763	9,942
58	10,375	5,542	1,927	9,998
59	10,586	5,704	1,942	10,234
60	10,683	5,786	2,022	10,230
61	10,977	5,999	2,067	10,398
62	11,244	6,163	2,071	10,661
63	11,814	6,559	2,200	11,281
元	12,718	6,891	2,366	12,129
2	13,435	7,502	2,404	12,730
3	13,871	7,744	2,403	13,096
4	13,675	7,700	2,412	12,878
5	13,814	7,807	2,343	12,862
6	13,812	7,759	2,375	12,834
7	16,337	9,229	2,787	15,306
8	15,593	8,995	2,568	14,715
9	15,177	8,897	2,303	14,347
10	15,908	9,342	2,349	14,974
11	16,670	10,060	2,234	15,686
12	18,088	10,686	2,508	16,894
13	18,600	11,146	2,503	17,360
14	19,352	11,573	2,415	17,910
15	19,799	11,971	2,383	18,422
16	21,501	12,984	2,503	19,950
17	22,561	14,055	2,420	20,775
18	22,679	14,189	2,285	20,817
19	22,466	13,885	2,335	20,438
20	21,336	12,948	2,281	18,879

年	件数	焼損棟数	焼損面積 (㎡)	死傷者		り災		損害額 (千円)
				死者	負傷者	世帯	人員	
21	248	165	8,448	4	21	159	337	376,498
22	215	126	1,597	7	28	110	247	120,323
23	188	116	4,673	7	14	88	204	241,838
24	155	133	2,702	5	12	128	238	244,567
25	201	125	3,560	5	22	106	225	183,754
26	148	99	1,496	8	22	83	160	110,552
27	141	100	1,361	3	25	80	169	174,851
28	101	76	740	3	22	77	124	110,747
29	120	91	3,209	2	21	75	160	223,824
30	108	89	1,269	8	22	114	197	122,754

年	出動件数			搬送人員 (人)
	総件数	急病	交通事故	
21	22,152	13,648	2,205	19,658
22	23,415	14,468	2,327	20,146
23	24,142	14,911	2,313	20,594
24	24,955	15,616	2,253	21,082
25	25,814	16,023	2,319	21,909
26	26,767	17,016	2,309	22,730
27	27,473	17,841	2,090	23,669
28	28,725	18,852	2,034	25,073
29	29,937	19,665	2,224	26,173
30	31,960	21,513	2,134	27,986

### 過去20年間の主な出火原因別件数

原因別	年別																			
	11	12	13	14	15	16	17	18	19	20	21	22	23	24	25	26	27	28	29	30
放火・放火の疑い	48	72	70	76	88	67	67	84	86	89	102	92	67	54	76	47	42	18	15	12
たばこ	29	30	35	25	51	53	52	37	46	34	29	29	24	29	23	21	17	18	25	23
こんろ	13	13	22	22	27	22	22	23	22	23	19	21	10	11	10	11	16	14	14	10
風呂かまど・かまど	1		1		2			2	1					3			1			
炉		1	1				1	1		1	1					1				
焼却炉				1	1		2			1	1				1					
ストーブ	6	2	4	4	3	5	5	5	7	3	2	5	4	3	4	3	4	2	4	3
こたつ									1											
ボイラー																				1
煙突・煙道	1					1		1												
排気管	3	4	2	2	1	3		2			2	1	1			1				
電気機器・電気装置	3	4	5	3	6	4	5	3	4	5	5	2	3		3	6				3
電灯・電話等の配線	3	6	5	9	5	8	3	2	6	3	1	5	3	5	7	3	11	9	10	8
内燃機関	1		1	2	3	3	2		1		1	2			1					2
配線器具	6	4	1	1	2	4	3	4	5	6	3	5	2		4	3				5
火遊び	13	7	14	11	11	21	18	10	8	13	19	12	12	5	15	3	6	2	10	2
マッチ・ライター		5		3	10	7	8	7	4	4	3	1	5	3	4	2	6	2	5	4
焚火		2	3	1		4	9		3	3	2		1	1						1
溶接機・切断機	2	2	3	1	1	3		3	3	2	3	1	1		1	2				1
灯火	3	3	3	5	4	4	3		2	3	4	2	3		3	3				3
衝突の火花		1	1	2	1		2	1		1			6							
取灰					1										1					
火入れ						2														
その他	15	19	21	29	30	36	16	38	19	40	36	23	22	18	32	22	22	13	25	18
不明・調査中	18	27	20	16	14	23	14	14	13	19	15	14	24	23	16	20	16	23	12	12
合計	165	202	212	213	261	270	232	237	231	250	248	215	188	155	201	148	141	101	120	108

# 1 火災統計

## (1) 月別・署別火災状況

月別・署別 区分	火災件数						焼損棟数					焼損面積 (㎡)	
	合計	建物	車両	船舶	航空機	その他	合計	全焼	半焼	部分焼	ぼや	床面積	表面積
平成 29 年	120	73	8			39	91	6	2	18	65	3,209	349
平成 30 年	108	76	9			23	89	6	6	23	54	1,269	180
1 月	16	14	2				14		1	5	8	135	6
2 月	6	4				2	4				4		
3 月	7	3	1			3	3				3		
4 月	11	6	1			4	6	2	1		3	227	35
5 月	10	9				1	15	3	1	3	8	152	2
6 月	9	7				2	7		1		6	37	36
7 月	16	9	1			6	10			5	5	199	36
8 月	4	4					7	1		1	5	119	
9 月	11	9	2				10		1	5	4	172	52
10 月	8	7				1	7			2	5	40	13
11 月	6	2	1			3	2			1	1	9	
12 月	4	2	1			1	4		1	1	2	179	
中 署	20	16				4	16	1		3	12	55	4
東 署	23	17	1			5	18		1	4	13	265	87
西 署	32	17	5			10	23	2	2	7	12	490	51
北 署	33	26	3			4	32	3	3	9	17	459	38

平成30年

死 傷 者			り 災 世 帯				り災 人員	損 害 額 (千円)						
死者	負傷者	30日死者	合 計	全損	半損	小損		合 計	建物	収容物	車両	船舶	航空機	爆発・その他
2	21		75	17	1	57	160	223,824	180,254	36,349	4,112			3,109
8	22		114	20	5	89	197	122,754	102,756	16,594	2,064			1,340
1	3		20	2	1	17	25	12,218	10,396	1,685	1			136
	1		4			4	12	21	1	20				
1	1		2			2	2	970	132	16	4			818
1	5		11	2		9	20	28,590	27,502	1,053				35
2	5		13	3	1	9	27	31,447	28,683	2,639				125
	2		6	2		4	13	4,604	2,726	1,878				
	1		21	3		18	40	20,088	16,422	3,647	7			12
1			10	1	2	7	14	2,805	1,741	1,011	52			1
1	3		11	1	1	9	21	12,491	9,370	2,409	500			212
			7	3		4	10	3,736	1,692	2,043				1
			1			1	1	2,031	402	129	1,500			
1	1		8	3		5	12	3,753	3,689	64				
2	3		17	2		15	28	19,098	16,846	1,412	3			837
1	6		27	3	1	23	42	20,552	16,549	3,986				17
4	6		32	5	2	25	56	37,039	33,271	1,989	1,554			225
1	7		38	10	2	26	71	46,065	36,090	9,207	507			261



## (2) 用途別火災状況

用途別 区分	火 災 件 数						焼 損 棟 数					焼損面積 (㎡)	
	合 計	建物	車両	船舶	航空機	その他	合 計	全焼	半焼	部分焼	ぼや	床面積	表面積
<b>合 計</b>	<b>108</b>	76	9			23	<b>89</b>	6	6	23	54	1,269	180
劇場・映画館等													
公会堂・集会場													
キャバレー等													
遊技場等													
料理店・飲食店	1	1					1				1		
物品販売店舗													
旅館・ホテル等													
病院・診療所													
社会福祉・幼稚園													
学 校													
図書館・博物館													
蒸気及び熱気浴場													
その他公衆浴場													
駐 車 停 車 場													
神社・寺院等													
工場・作業場	11	11					12			3	9	33	62
車庫・駐車場													
倉庫・納屋・物置	1	1					1				1		
事 務 所	3	3					3	1			2	3	
複 合 建 築 物	11	11					11		2	2	7	124	35
地下街・準地下街													
そ の 他	2	2					2		1		1	26	
共 同 住 宅	25	25					27	1	2	9	15	692	74
併 用 住 宅	3	3					3			2	1	46	3
一 般 住 宅	19	19					29	4	1	7	17	345	6
<b>建 物 小 計</b>	<b>76</b>	76					<b>89</b>	6	6	23	54	1,269	180
自 動 車 車 両	9		9										
鉄 道 車 両													
<b>車 両 小 計</b>	<b>9</b>		9										
船 舶													
航 空 機													
そ の 他	23					23							

平成30年

死 傷 者			り 災 世 帯				り災 人員	損 害 額 (千円)						
死者	負傷者	30日死者	合 計	全損	半損	小損		合 計	建物	収容物	車両	船舶	航空機	爆発・その他
8	22		114	20	5	89	197	122,754	102,756	16,594	2,064			1,340
	1							41		41				
								3,647	549	3,098				
								150		150				
								1,320		1,318				2
2	3		13	3	1	9	31	26,651	23,436	3,079				136
	1		2		1	1	3	3,104	3,030	74				
3	13		60	10		50	86	56,979	52,956	3,992				31
			3	1		2	4	9,803	7,405	2,398				
2	4		36	6	3	27	73	18,002	15,380	2,444	52			126
7	22		114	20	5	89	197	119,697	102,756	16,594	52			295
1								2,221			2,009			212
1								2,221			2,009			212
								836			3			833

## (3) 出火原因別火災発生状況

## ① 建物火災

平成30年

区分 出火原因	件数	焼損棟数					焼損面積 (㎡)		死傷者			り 災 世 帯				り 災人員	損害額 (千円)	焼損台数 (台)
		合計	全焼	半焼	部分焼	ぼや	床面積	表面積	死者	負傷者	30日死者	合計	全損	半損	小損			
合計	76	89	6	6	23	54	1,269	180	7	22		114	20	5	89	197	119,697	3
放火 (疑い含む)	6	8		1		7	129		2			8	2		6	16	2,064	
たばこ	11	20	4		4	12	224	4	1	4		27	4	2	21	45	14,523	3
こんろ	10	11	1	2	1	7	263	70	1	8		18	4		14	37	32,497	
火遊び	1	1				1						1			1	1	1	
マッチ ライター	2	1			1		50			2		4	1		3	6	1,739	
電灯等配線	14	15			9	6	239	93		2		20	3		17	32	20,612	
ストーブ	3	3				3						3			3	4	289	
煙突・煙道																		
その他	19	19		1	4	14	150	4		3		17	4	1	12	29	20,577	
不明・ 調査中	10	11	1	2	4	4	214	9	3	3		16	2	2	12	27	27,395	

② 車両火災

平成30年

区分 出火原因	件数	焼損棟数					焼損面積 (㎡)		死傷者			り 災 世 帯				り 災人員	損害額 (千円)	焼損台数 (台)
		合計	全焼	半焼	部分焼	ぼや	床面積	表面積	死者	負傷者	30日死者	合計	全損	半損	小損			
合計	9								1								2,221	7
放火 (疑い含む)	1																1	1
たばこ																		
マッチ ライター	2																500	2
電灯等 配線																		
その他	5								1								220	3
不明・ 調査中	1																1,500	1

③ 船舶・航空機火災

平成30年

区分 出火原因	件数	焼損棟数					焼損面積 (㎡)		死傷者			り 災 世 帯				り 災人員	損害額 (千円)	焼損台数 (台)
		合計	全焼	半焼	部分焼	ぼや	床面積	表面積	死者	負傷者	30日死者	合計	全損	半損	小損			
合計	0																	

## ④ その他火災

平成30年

区分 出火原因	件数	焼損棟数					焼損面積 (㎡)		死傷者			り 災 世 帯				り 災人員	損害額 (千円)	焼損台数 (台)
		合計	全焼	半焼	部分焼	ぼや	床面積	表面積	死者	負傷者	30日死者	合計	全損	半損	小損			
合 計	23																836	1
放火 (疑い含む)	5																12	
た ば こ	12																3	
こ ん ろ																		
火 遊 び	1																	
マッチ ライター																		
焚火 焼却火	1																	
そ の 他	3																15	
不明・ 調査中	1																806	1

(4) 曜日別・時間別火災発生状況

平成30年

曜日	時間	合計	0	1	2	3	4	5	6	7	8	9	10	11	12	13	14	15	16	17	18	19	20	21	22	23	不
			1	2	3	4	5	6	7	8	9	10	11	12	13	14	15	16	17	18	19	20	21	22	23	24	明
合計		108	3	3	-	3	1	2	3	4	7	6	4	5	4	7	11	3	5	6	4	7	5	6	3	6	-
日		12								1	1	1			1		1		1	1	1	1		1		2	
月		19								1	5			1		4	2		1	2	1	1			1		
火		17				1					1	1				1	5		1			2	3	1		1	
水		15	1	1		1		1				2	1	2	2				1	1	1				1		
木		15		1								1	2	1			1	3	1			1	1		1	2	
金		11	1	1						1						1	1			1	1	1		2		1	
土		19	1			1	1	1	3	1		1	1	1	1	1	1			1		1	1	2			
不明		0																									

(5) 気象別火災状況

平成30年

気象別	種別	火災件数					焼損棟数					り災世帯数				死者数		
		合計	建物	車両	船舶	航空機 その他	合計	全焼	半焼	部分焼	ぼや	合計	全損	半損	小損	死者	負傷者	30日死者
合計		108	76	9		23	89	6	6	23	54	114	20	5	89	8	22	
風速別 (%)	静穏～2未満	37	23	3		11	23	1	2	5	15	29	3	1	25	3	9	
	2以上～4未満	42	30	5		7	42	4	3	13	22	63	12	3	48	5	10	
	4以上～6未満	22	17	1		4	17	1		4	12	17	5		12		3	
	6以上～8未満	3	2			1	2				2	2			2			
	8以上	4	4				5		1	1	3	3		1	2			
湿度別 (%)	30未満	0					0					0						
	30以上～50未満	8	5			3	6	1	1	1	3	11	2		9	1	4	
	50以上～70未満	38	27	5		6	29	1	2	6	20	43	6	1	36	1	8	
	70以上	62	44	4		14	54	4	3	16	31	60	12	4	44	6	10	
風向別	北	11	9			2	9				4	5	10	1		9		1
	北々東	6	5			1	4				2	2	22	5		17		2
	北東	8	6	1		1	6				2	4	10	1		9	1	2
	東北東	10	4	1		5	4				4	2			2	1	2	
	東	13	10	3			10				3	7	5			5		1
	東南東	1				1	0						0					
	南東	1				1	0						0					
	南々東	1				1	0						0					
	南	0					0						0					
	南々西	1	1				1					1	1			1		1
	南西	11	9	1		1	10			1	3	6	12	1	1	10		3
	西南西	21	16			5	28	5	3	6	14	31	9	3	19	4	4	
	西	9	5	1		3	5				1	4	4			4		1
	西北西	3	2			1	3	1	1	1			11	3		8	1	3
	北西	2	2				2					2	1			1		
北々西	2	1	1			1			1			2		1	1			
無風	8	6	1		1	6				1	5	3			3	1	2	

## 2 救急統計

### (1) 地区別救急状況

平成30年

種別		合計	火災	自然災害	水難	交通	労働災害	運動競技	一般負傷	加害	自損行為	急病	その他	
区分	種別													
合計	出動件数	31,960	98	36	15	2,134	268	129	4,563	194	258	21,513	2,752	
	搬送人員	27,986	25	30	3	1,959	265	129	4,049	157	181	19,138	2,050	
中 署	中央													
	出動件数	5,080	19	10	3	384	70	5	713	50	48	3,252	526	
	搬送人員	4,305	3	9		359	71	5	614	42	28	2,786	388	
東 署	小田													
	出動件数	5,970	19	5	1	416	56	55	852	28	43	4,022	473	
	搬送人員	5,205	6	4		384	54	54	747	25	30	3,575	326	
西 署	大庄	出動件数	4,147	20	3	7	286	41	21	571	17	37	2,776	368
		搬送人員	3,656	8	3	2	260	40	21	507	13	33	2,473	296
	武庫	出動件数	4,222	7	6	1	267	18	10	594	24	24	2,847	424
		搬送人員	3,784	1	4		247	18	10	542	19	16	2,588	339
北 署	立花	出動件数	6,883	24	5	1	466	33	22	1,030	49	54	4,682	517
		搬送人員	6,101	6	4	1	431	33	23	936	38	40	4,209	380
	園田	出動件数	5,653	9	7		314	50	16	803	26	52	3,932	444
		搬送人員	4,934	1	6		278	49	16	703	20	34	3,506	321
市外	出動件数	5			2	1						2		
	搬送人員	1										1		

### (2) 転送回数別搬送人員

平成30年

種別		合計	火災	自然災害	水難	交通	労働災害	運動競技	一般負傷	加害	自損行為	急病	その他
回数	種別												
合計		27,986	25	30	3	1,959	265	129	4,049	157	181	19,138	2,050
0回		27,927	25	30	3	1,955	265	129	4,035	156	181	19,098	2,050
1回		59				4			14	1		40	
2回		0											
3回以上		0											

### (3) 出動車両及び人員

平成30年

隊別	区分	出 動 車 両				出 動 人 員					
		合計	救急車	ポンプ車	指揮車	その他	合計	救急救命士	II課程	I課程	その他
合計		31,960	31,960	0	0	0	89,132	45,542	43,576	14	0
中 9		3,343	3,343				10,036	5,685	4,339	12	
中 9 9		3,261	3,261				6,537	2,271	4,264	2	
三 和 9		3,118	3,118				9,358	5,114	4,244		
東 9		3,642	3,642				7,324	3,209	4,115		
西 9		3,923	3,923				11,773	6,267	5,506		
武 庫 9		3,423	3,423				10,275	4,782	5,493		
北 9		4,324	4,324				13,001	7,640	5,361		
園 田 9		3,068	3,068				9,240	4,974	4,266		
塚 口 9		3,849	3,849				11,561	5,589	5,972		
そ の 他		9	9				27	11	16		

\*救急救命士については、平成5年5月より運用開始

## (4) 傷病者程度別・診療科目別搬送人員

平成30年

種別		合計	火災	自然災害	水難	交通	労働災害	運動競技	一般負傷	加害	自損行為	急病	その他	
傷病程度別	死亡	278	2		1	5			10		21	236	3	
	重症	2,006	5	2	1	100	22		388	3	21	1,178	286	
	中等症	10,672	10	8	1	323	97	25	1,126	24	70	7,550	1,438	
	軽症	15,030	8	20		1,531	146	104	2,525	130	69	10,174	323	
	その他	0												
<b>合計</b>		<b>27,986</b>	<b>25</b>	<b>30</b>	<b>3</b>	<b>1,959</b>	<b>265</b>	<b>129</b>	<b>4,049</b>	<b>157</b>	<b>181</b>	<b>19,138</b>	<b>2,050</b>	
診療科目別	脳神経外科	5,003		7		316	26	22	879	33		3,383	337	
	整形外科	4,402	1	16		1,203	85	60	1,950	60	4	916	107	
	一般外科	1,113	3	5		224	46	6	634	45	30	103	17	
	内科	6,800	2			5	39	15	44		66	6,417	212	
	産婦人科	265				3			1	1		173	87	
	小児科	1,477		1		70			21	298	5	3	992	87
	耳鼻咽喉科	184						1	12	2		157	12	
	眼科	46				2	2	3	8			29	2	
	泌尿器科	595					2		10	1		521	61	
	呼吸器科	1,515	3						32		1	1,245	234	
	消化器科	2,646				2			17		5	2,237	385	
	循環器科	2,302				1	3		2	1	2	1,903	390	
	精神科	60									2	48	10	
	その他	1,578	16	1	3	133	61	2	162	9	68	1,014	109	

## (5) 救急隊の応急処置実施状況（現場処置を含む）

平成30年

種別		合計	急病	交通事故	一般負傷	その他		
処置人員		27,984	19,138	1,959	4,048	2,839		
処置総数		139,837	97,493	9,153	19,008	14,183		
止血		752	111	138	406	97		
固定		1,092	84	483	379	146		
人工呼吸		32	24	3		5		
心マッサージ		2	2					
自動								
心肺蘇生		384	313	5	30	36		
自動								
気道確保		702	573	16	39	74		
酸素吸入		4,209	3,249	98	188	674		
保温		19,267	13,606	1,052	2,564	2,045		
被覆		1,860	129	446	1,064	221		
その他		27,154	18,595	1,897	3,915	2,747		
拡大応急処置	在宅療法	点滴	4			4		
		外傷	6	6				
		その他	19	16		1	2	
	喉頭鏡・鉗子等		12	3		8	1	
	経鼻エアウェイ		15	13		1	1	
	血圧測定		27,311	18,678	1,933	3,944	2,756	
	聴診器		10,837	8,397	600	973	867	
	血中酸素飽和度		27,480	18,775	1,943	3,991	2,771	
	心電図		17,763	14,055	533	1,466	1,709	
	除細動		40	40				
	救命士実施	静脈路確保		119	102	1	8	8
		静脈路確保 (心肺機能停止前)		102	93	3	2	4
		薬剤投与		76	65	1	7	3
		ラリシナルチューブ等		88	79		2	7
気管内挿管		35	22		11	2		
血糖測定		427	414	1	9	3		
ブドウ糖投与		49	49					



## (6) 月別・曜日別・時間別・覚知方法別救急出動件数

平成30年

区分	種別	合計	火災	自然 災害	水難	交通	労働 災害	運動 競技	一般 負傷	加害	自損 行為	急病	その他
合計		31,960	98	36	15	2,134	268	129	4,563	194	258	21,513	2,752
月別	1	2,973	14		1	155	15	3	412	20	16	2,086	251
	2	2,584	2			144	20	6	358	13	21	1,792	228
	3	2,517	6	2	2	156	19	7	389	15	19	1,670	232
	4	2,319	11		1	189	13	9	366	10	19	1,480	221
	5	2,385	13			166	22	12	329	11	25	1,592	215
	6	2,424	8	14		177	27	11	282	17	28	1,639	221
	7	3,315	9	1	4	193	43	24	366	22	26	2,379	248
	8	2,931	4		1	178	31	19	347	20	32	2,050	249
	9	2,717	12	19	2	185	31	8	442	21	18	1,753	226
	10	2,505	7		2	201	21	10	406	24	24	1,602	208
	11	2,518	6		1	192	14	7	405	7	20	1,655	211
	12	2,772	6		1	198	12	13	461	14	10	1,815	242
曜日別	月	4,877	15	14	1	317	48	11	649	33	36	3,342	411
	火	4,551	11	17	3	321	36	13	612	25	40	3,030	443
	水	4,403	7	3	2	307	45	4	593	23	33	2,989	397
	木	4,434	18	1	2	326	34	15	614	19	38	2,958	409
	金	4,551	12		1	323	44	11	632	21	30	3,020	457
	土	4,525	22		2	284	38	30	738	34	35	2,970	372
	日	4,619	13	1	4	256	23	45	725	39	46	3,204	263
時間別	0	898				38	1		114	17	14	651	63
	1	770	3			28	6		93	24	8	562	46
	2	710				27	4		96	14	3	530	36
	3	591	3		1	25			69	8	9	439	37
	4	572	6			16	3		68	6	4	444	25
	5	674				23	4		68	10	13	519	37
	6	879	2		2	52	7		115	6	10	660	25
	7	1,163	2		2	119	7		159	2	7	835	30
	8	1,555	7	8	2	156	11	2	199	1	11	1,102	56
	9	1,846	3	3		121	27	8	276	1	3	1,263	141
	10	1,987	3	2	1	118	25	10	296	2	10	1,240	280
	11	1,790	2			114	35	13	238	4	14	1,080	290
	12	1,793	3	1	1	130	10	19	240	3	5	1,078	303
	13	1,720	5	1	1	104	20	16	252	3	13	1,120	185
	14	1,582	6	13	1	104	22	18	238	6	11	1,043	120
	15	1,560	5	3		110	21	14	206	2	12	1,052	135
	16	1,589	6	3	1	122	15	13	244	7	16	993	169
	17	1,715	7	1	2	153	14	4	276	4	5	1,065	184
	18	1,789	9	1		176	10	2	253	7	14	1,155	162
	19	1,557	7			126	6	3	256	9	18	1,013	119
	20	1,488	4			90	8	3	229	10	14	1,049	81
	21	1,387	5			67	1	2	228	15	10	982	77
	22	1,206	6		1	60	7	2	193	14	15	832	76
23	1,139	4			55	4		157	19	19	806	75	
覚知方法別	119固定	14,556	32	13		158	113	45	1,842	28	58	10,239	2,028
	119携帯	16,254	57	22	4	1,783	152	80	2,552	120	157	10,860	467
	自己覚知	36				18			2			8	8
	加入電話	160	2			2		1	25	2	3	102	23
	警察電話	655	7	1	8	140	1		112	44	36	206	100
	駆け付け	94				10	2		19		1	57	5
	専用線	107				5			1			2	99
	その他	98			3	18		3	10		3	39	22

## (7) 救急告示医療機関

平成31年4月1日現在

地区	名称	診療科目	ベッド数	所在地	電話
中央	近藤病院	内・小・外・脳外・整・形・眼・リハ・リウ・循内・消内・放・美・漢内	96	尼崎市昭和通4-114	06-6411-6181
	安藤病院	内・胃内・胃外・皮・外・泌・肛・脳外・整・リハ・放・麻・歯・口腔・消外・眼	153	尼崎市東難波町5-19-16	06-6482-2922
	県立尼崎総合医療センター	内・呼内・消内・循内・腎内・脳内・血内・腫内・糖内内・心内・緩内・感内・漢内・精・リウ・アレ・外・呼外・消外・心外・脳・乳外・整・リハ・形・皮・耳・頭外・泌・産婦・眼・麻・歯外・小・小循内・小外・小アレ・救・小救・放治・放診・病	730	尼崎市東難波町2-17-77	06-6480-7000
小田	尼崎新都心病院	内・循内・消内・脳外・リハ・放・糖内・腎内・整	150	尼崎市潮江1-3-43	06-6493-1210
	尼崎中央病院	内・呼内・循内・消内・消外・神内・皮・外・泌・肛・脳外・整・形・眼・耳・婦人・リハ・放・麻・歯・口腔・乳腺・糖内・リウ・血内・病・心外・呼外	309	尼崎市潮江1-12-1	06-6499-3045
	合志病院	内・リウ・外・肛外・脳外・整・リハ・放・麻・消内・消外	99	尼崎市長洲西通1-8-20	06-6488-1601
	大隈病院	内・呼内・循内・消内・消外・糖内・外・心血管・乳腺・整・泌・肛・リハ・麻・ペイン・放・形	147	尼崎市杭瀬本町2-17-13	06-6481-1667
大庄	関西労災病院	内・循内・神内・皮・小・精・外・心血管・泌・脳外・整・形・眼・耳・産婦・リハ・放・麻・歯・口腔・消内・消外・放治・放診・病・頭外・乳外・呼外	642	尼崎市稲葉荘3-1-69	06-6416-1221
	田中病院	内・皮・外・整・リハ・放	135	尼崎市武庫川町2-2	06-6416-6931
	西原クリニック	内・消・外・肛・整・リハ	14	尼崎市稲葉荘1-8-17	06-6430-1800
立花	立花病院	内・外・脳外・整・リハ・放・泌・皮・消内・糖内内・アレ	272	尼崎市立花町4-3-18	06-6438-3761
園田	青木外科整形外科	外・整・リハ・リウ・放	19	尼崎市若王寺1-2-23	06-6491-0148
	はくほう会セントラル病	内・循内・神内・外・整・リハ・放・麻・脳外・救・肛外・消外・心外・皮	254	尼崎市東園田町4-23-1	06-4960-6800
	アイワ病院	整・内・外	46	尼崎市東園田町4-101-4	06-6499-0888

## (8) その他の関係医療機関

平成31年4月1日現在

地区	名称	診療科目	ベッド数	所在地	電話番号
立花	休日夜間急病診療所	内・小・耳鼻・眼（夜間及び休日の急病の初診に限る。ただし・耳鼻咽喉科は土曜・休日・眼科は休日のみ）	0	尼崎市水堂町3-15-20	06-6436-8701
大庄	関西労災病院救急部重症治療部（ICU）	全科「ただし・初診医の紹介又は消防局指令室からの依頼（重症のため）に限る。」	10	尼崎市稲葉荘3-1-69	06-6416-1221

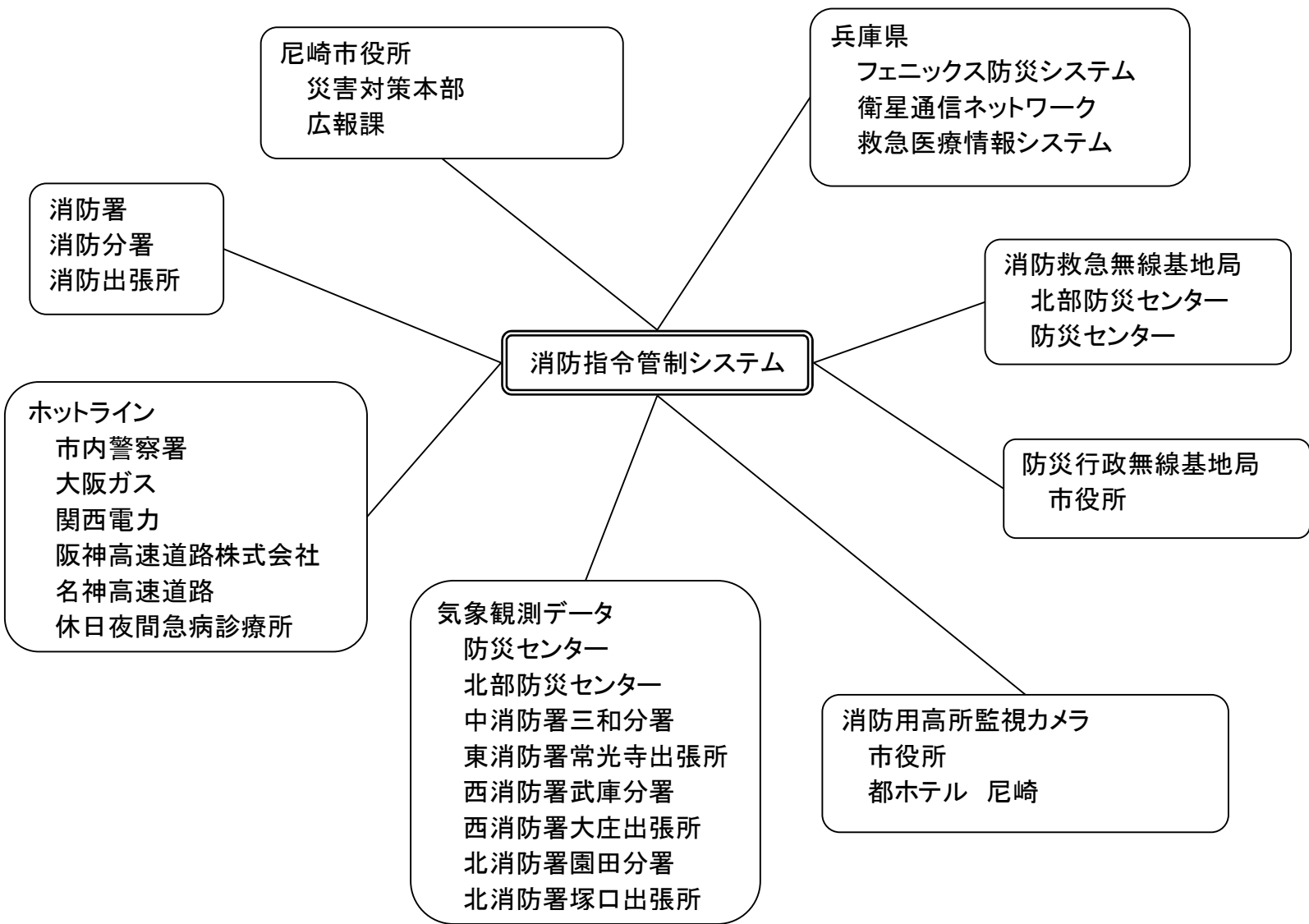

(2) 消防無線通信施設

ア 基地局

平成31年4月1日現在

呼出名称	設置場所	所属	実装チャンネル	
			260メガヘルツ帯 (注1)	150メガヘルツ帯 (注2)
あまがさきし しょうぼうほんぶ	防災センター	情報指令課	尼崎消防1・2 尼崎救急 伊丹消防 伊丹救急	
あましょうほくぶ	北部防災センター		尼崎消防1・2 尼崎救急 伊丹消防 伊丹救急 主運用3 統制1～3	防災相互波

(注1) 260MHz帯：デジタル式無線通信方式 (注2) 150MHz帯：アナログ式無線通信方式

イ 固定局

平成31年4月1日現在

呼出名称	設置場所	所属	使用目的等
あましょうたじゅう1	防災センター	情報指令課	○ 指令室と北部防災センターに設置している基地局「あましょうほくぶ」を接続する回線として使用する。 ○ 1.8ギガヘルツ帯を利用する。
あましょうたじゅう2	北部防災センター		

ウ 陸上移動局

(ア) 車載型移動局

平成31年4月1日現在

呼出名称	車両種別	所属	実装チャンネル	
			260メガヘルツ帯	150メガヘルツ帯
			出力 5W	出力 10W
あましょう1	指揮車	消防防災課	尼崎消防1・2 尼崎救急 伊丹消防 伊丹救急 主運用1～7 統制1～3	防災相互波
あましょう3	災害支援車			
あましょう4	予防査察車			
あましょう5	技術調査車	消防防災課		
あましょう6	救助工作車			
あましょう7	空気充填車			
あましょう9	代替救急車			
あましょう19	代替救急車			
あましょう20	人員輸送車			
あましょう22	代替タンク			
あましょう23	代替ポンプ			
あましょう29	代替救急車			
あましょう40	資機材搬送車			
あましょうなか1	指揮車	中消防署		
あましょうなか3	ポンプ車			
あましょうなか4	化学車			
あましょうなか5	はしご車			
あましょうなか9	救急車			
あましょうなか99	救急車			

呼出名称	車両種別	所属	実装チャンネル	
			260メガヘルツ帯	150メガヘルツ帯
			出力 5W	出力 10W
あましょうさんわ2	タンク車	中消防署三和分署	尼崎消防1・2 尼崎救急 伊丹消防 伊丹救急 主運用1～7 統制1～3	防災相互波
あましょうさんわ3	ポンプ車			
あましょうさんわ9	救急車			
あましょうひがし1	指揮車	東消防署		
あましょうひがし3	ポンプ車			
あましょうひがし4	化学車			
あましょうひがし5	はしご車			
あましょうひがし9	救急車			
あましょうじょうこうじ2	タンク車	東消防署常光寺出張所		
あましょうじょうこうじ4	高発泡車			
あましょうにし1	指揮車	西消防署		
あましょうにし3	ポンプ車			
あましょうにし4	化学車			
あましょうにし5	はしご車			
あましょうにし9	救急車			
あましょうむこ2	タンク車	西消防署武庫分署		
あましょうむこ3	ポンプ車			
あましょうむこ9	救急車			
あましょうおおしょう2	タンク車	西消防署大庄出張所		
あましょうおおしょう4	水槽車			
あましょうきた1	指揮車	北消防署		
あましょうきた2	タンク車			
あましょうきた4	高発泡車			
あましょうきた5	はしご車			
あましょうきた9	救急車			
あましょうそのだ2	タンク車	北消防署園田分署		
あましょうそのだ3	ポンプ車			
あましょうそのだ9	救急車			
あましょうつかぐち2	タンク車	北消防署塚口出張所		
あましょうつかぐち6	救助工作車			
あましょうつかぐち9	救急車			

(イ) 可搬型移動局

平成31年4月1日現在

呼出名称	設置場所(所属)	実装チャンネル	
		260メガヘルツ帯	150メガヘルツ帯
		出力 5W	出力 10W
あましょう10	消防防災課	尼崎消防1・2 尼崎救急 伊丹消防 伊丹救急 主運用1～7 統制1～3	防災相互波
あましょう30	情報指令課		
あましょうなか10	中消防署		
あましょうひがし10	東消防署		
あましょうにし10	西消防署		
あましょうきた10	北消防署		

## (ウ) 携帯型移動局 (デジタル)

平成31年4月1日現在

呼出名称		設置場所 (所属)	実装チャンネル
			260メガヘルツ帯 出力 2W
あましょう100	あましょう102	企画管理課	尼崎消防1・2 尼崎救急 伊丹消防 伊丹救急 主運用1～7 統制1～3
あましょう101			
あましょう103		予防課	
あましょう104	あましょう31	消防防災課	
あましょう11	あましょう15		
あましょう12	あましょう16		
あましょう13	あましょう17		
あましょう105		救急課	
あましょう106	あましょう108	情報指令課	
あましょう107			
あましょう200	あましょう204	企画管理課[消防団]	
あましょう201	あましょう205		
あましょう202	あましょう206		
あましょう203			
あましょうなか101	あましょうなか14	中消防署	
あましょうなか102	あましょうなか19		
あましょうなか11	あましょうなか199		
あましょうなか13			
あましょうさんわ103	あましょうさんわ13	中消防署三和分署	
あましょうさんわ11	あましょうさんわ19		
あましょうさんわ12			
あましょうひがし101	あましょうひがし13	東消防署	
あましょうひがし102	あましょうひがし14		
あましょうひがし11	あましょうひがし19		
あましょうじょうこうじ11	あましょうじょうこうじ14	東消防署常光寺出張所	
あましょうじょうこうじ12			
あましょうにし101	あましょうにし13	西消防署	
あましょうにし102	あましょうにし14		
あましょうにし11	あましょうにし19		
あましょうむこ103	あましょうむこ13	西消防署武庫分署	
あましょうむこ11	あましょうむこ19		
あましょうむこ12			
あましょうおおしょう12		西消防署大庄出張所	
あましょうきた101	あましょうきた12	北消防署	
あましょうきた102	あましょうきた14		
あましょうきた11	あましょうきた19		
あましょうそのだ103	あましょうそのだ13	北消防署園田分署	
あましょうそのだ11	あましょうそのだ19		
あましょうそのだ12			
あましょうつかぐち11	あましょうつかぐち16	北消防署塚口出張所	
あましょうつかぐち12	あましょうつかぐち19		

## (エ) 携帯型移動局 (アナログ)

平成31年4月1日現在

呼出名称		設置場所 (所属)	実装チャンネル	
			150メガヘルツ帯	出力 5W
あましょうぼうさい1	あましょうぼうさい3	消防防災課	防災相互波	
あましょうぼうさい2				
あましょうぼうさい4	あましょうぼうさい5	情報指令課		

## (オ) 卓上型固定移動局

平成31年4月1日現在

呼出名称	設置場所 (所属)	実装チャンネル	
		260メガヘルツ帯 出力 5W	150メガヘルツ帯 出力 10W
あましょうなか50	中消防署	尼崎消防1・2 尼崎救急 伊丹消防 伊丹救急 主運用1～7 統制1～3	防災相互波
あましょうひがし50	東消防署		
あましょうにし50	西消防署		
あましょうきた50	北消防署		

## (カ) 署活動系移動局

平成31年4月1日現在

呼出名称		設置場所 (所属)	実装チャンネル	
			400メガヘルツ帯	出力 1W
あま11	あま18	消防防災課	1ch～4ch 兵庫共有 防災相互	
あま12	あま61			
あま13	あま62			
あま14	あま63			
あま15	あま64			
あま16	あま71			
あま17				
あま81	あま85	情報指令課		
あま82	あま86			
あま83	あま87			
あま84				
あまなか11	あまなか44	中消防署		
あまなか31	あまなか91			
あまなか32	あまなか92			
あまなか33	あまなか93			
あまなか41	あまなか991			
あまなか42	あまなか992			
あまなか43	あまなか993			
あまさんわ11	あまさんわ32	中消防署三和分署		
あまさんわ21	あまさんわ33			
あまさんわ22	あまさんわ91			
あまさんわ23	あまさんわ92			
あまさんわ31	あまさんわ93			
あまひがし11	あまひがし43	東消防署		
あまひがし31	あまひがし44			
あまひがし32	あまひがし91			
あまひがし33	あまひがし92			
あまひがし41	あまひがし93			
あまひがし42				

呼出名称		設置場所（所属）	実装チャンネル
			400メガヘルツ帯 出力 1W
あまじょうこうじ11	あまじょうこうじ41	東消防署常光寺出張所	1c h ~ 4c h 兵庫共有 防災相互
あまじょうこうじ21	あまじょうこうじ42		
あまじょうこうじ22	あまじょうこうじ43		
あまじょうこうじ23			
あまにし11	あまにし43	西消防署	
あまにし31	あまにし44		
あまにし32	あまにし91		
あまにし33	あまにし92		
あまにし41	あまにし93		
あまにし42			
あまむこ11	あまむこ32	西消防署武庫分署	
あまむこ21	あまむこ33		
あまむこ22	あまむこ91		
あまむこ23	あまむこ92		
あまむこ31	あまむこ93		
あまおおしょう21	あまおおしょう23	西消防署大庄出張所	
あまおおしょう22	あまおおしょう24		
あまきた11	あまきた42	北消防署	
あまきた21	あまきた43		
あまきた22	あまきた91		
あまきた23	あまきた92		
あまきた24	あまきた93		
あまきた41			
あまそのだ11	あまそのだ32	北消防署園田分署	
あまそのだ21	あまそのだ33		
あまそのだ22	あまそのだ91		
あまそのだ23	あまそのだ92		
あまそのだ31	あまそのだ93		
あまつかぐち11	あまつかぐち63	北消防署塚口出張所	
あまつかぐち21	あまつかぐち64		
あまつかぐち22	あまつかぐち91		
あまつかぐち23	あまつかぐち92		
あまつかぐち61	あまつかぐち93		
あまつかぐち62			

【備考】

消防団用無線機配備状況

携帯型移動局(デジタル) : 携帯型 7局 (団長・副団長用)  
 消防救急デジタル無線受令機 : 車載型 58局 ・ 携帯型 116局  
 デジタル簡易型線機 : 卓上型 1局 ・ 携帯型 130局



#### 4 技 術

##### (1) 消防車等の経過年数

平成31年4月1日現在

所属別車両		経過年数 (登録年度～)	総 数	1	2	3	4	5	6	7	8	9	10	11	12	13	14	15	
				年	年	年	年	年	年	年	年	年	年	年	年	年	年	年	年
総 数			57	5	2	5	1	7	6	5	4	2	4	2	1	1	2	10	
司令車	企画管理		1			○													
指揮車	消防防災	5						○											
	中						○												
	東						○												
	西						○												
	北										○								
普通ポンプ車	技 術	7															○		
	中															○			
	三 和											○							
	東												○						
	西																	○	
	武 庫 園 田									○									
水槽付 ポンプ車 (タンク車)	技 術	9																⑬	
	技 術																		⑭
	三 和																		⑮
	常光寺																	○	
	武 庫			○															
	大 庄																		⑮
	北									○									
	園 田 塚 口		○										○						
化学車	中	3					○												
	東												○						
	西								○										
高発泡車	常光寺	2	○																
	北												○						

経過年数 (登録年度～)		総	1	2	3	4	5	6	7	8	9	10	11	12	13	14	15		
所属別車両		数	年	年	年	年	年	年	年	年	年	年	年	年	年	年	年以上		
はしご車	中	4															⑳		
	東				○														
	西								○										
	北												○						
小型動力ポンプ 付水槽車	大庄	1										○							
救助工作車	消防防災	2							○										
	塚口		○																
空気充填車	消防防災	1						○											
予防査察車	予防	1	○																
災害支援車	消防防災	3																⑰	
	救急																	⑳	
	技術										○								
資機材搬送車	消防防災	1										○							
救急車	技術	12								○				○					
	中												○						
	三和		○																
	東					○													
	西									○									
	武庫			○															
	北										○								
	園田					○													
	塚口								○										
広報車	企画管理	2			○														
	予防																		㉔
救急普及啓発広報車	救急	1							○										
連絡車	企画管理	1																㉑	
人員輸送車	消防防災	1																⑮	

## (2) 救助用機械器具現有状況

平成31年4月1日現在

機器種別	所属別	合計	消防局	中 署		東 署		西 署			北 署		
				本署	三和	本署	常光寺	本署	武庫	大庄	本署	園田	塚口
<b>高度救助用器具</b>													
画像探索機		4	2		1							1	
地中音響探知機		1	1										
熱画像直視装置		2	1									1	
夜間用暗視装置		1	1										
地震警報機		1	1										
<b>一般救助用器具</b>													
かぎ付きはしご		6	1	1		1		1			1	1	
三連はしご		12	1	1	1	1	1	1	1	1	1	2	
その他のはしご		20	1	2	2	2	2	2	2	1	2	2	
空気式救助マット		2	1									1	
救命索発射銃		2	1									1	
救助用縛帯等		14	6		2	1		1	1			3	
平担架		0											
<b>重量物排除用器具</b>													
油圧ジャッキ		18	5		2	2		2	2			5	
油圧スプレッダー		4	1			1		1				1	
可搬ウインチ		3	2									1	
マンホール救助器具		2	1									1	
救助用簡易起重機		1	1										
マット型空気ジャッキ式		4	2									2	
大型油圧スプレッダー		2	1									1	
救助用支柱器具		1	1										
<b>切断用器具</b>													
油圧切断機		4	3									1	
エンジンカッター		2	1									1	
ガス溶断器		2	1									1	
チェーンソー		3	2									1	
鉄線カッター		32	2	3	3	4	2	3	3	2	4	3	
空気鋸		2	1									1	
大型油圧切断機		2	1									1	
空気切断機		3	2									1	
コンクリート・鉄筋切断用チェーンソー		1	1										
<b>破壊用器具</b>													
万能斧		72	8	7	4	7	5	8	7	4	3	5	14
ハンマー		26	1	3	2	2	2	2	2	4	4	2	2
携帯用コンクリート破壊器具		4	1			1		1					1
削岩機		2	1										1
ハンマードリル		3	2										1
<b>検知・測定用器具</b>													
生物剤検知器		1	1										
有毒ガス測定器		5	4										1
酸素濃度測定器		3	2										1
放射線測定器		13	12										1
個人用線量計		39	34										5
複合ガス測定器		22	2	2	2	2	2	2	2	1	2	2	3

機器種別	所属別	合計	消防局	中 署		東 署		西 署			北 署		
				本 署	三 和	本 署	常光寺	本 署	武 庫	大 庄	本 署	園 田	塚 口
<b>呼吸保護用器具</b>													
空気呼吸器		93	14	9	7	9	7	9	7	6	9	7	9
簡易呼吸器		2	2										
送排風機		14	1	1	1	1	2	1	1	1	2	1	2
エアラインマスク		2	2										
<b>隊員保護用器具</b>													
耐電手袋		20	4	3		3		3			3		4
携帯警報機		93	14	9	7	9	7	9	7	6	9	7	9
防毒マスク		15	10										5
化学防護服		136	110	3		5		5			3		10
陽圧式化学防護服		16	5			3		3					5
耐熱服		7		3		2		2					
放射線防護服		2	2										
耐電衣		20	4	3		3		3			3		4
耐電長靴		20	4	3		3		3			3		4
<b>除染用器具</b>													
除染シャワー		2	2										
除染剤散布器		2	2										
<b>水難救助用器具</b>													
潜水器具		5			5								
救命胴衣		102	12	7	14	7	7	7	10	9	12	7	10
水中投光器		17	5		12								
救命浮環		33	4	1	5	6	2	2	3	1	2	3	4
浮標		6			6								
救命ボート		8	4		3	1							
船外機		5	1		3	1							
<b>山岳救助用器具</b>													
登山器具一式		2	1										1
バスケット担架		2	1										1
<b>その他の救助用器具</b>													
投光器		32	3	4	2	3	2	3	7	2	3	2	1
携帯投光器		142	15	6	14	13	13	16	16	7	14	14	14
携帯拡声器		39	2	4	4	4	3	4	4	1	4	4	5
応急処置用セット		5	1						2		2		
その他の携帯救助工具		11	1		2	4		3		1			
緩降機		1	1										
ロープ登降機		0											
発電機		30	3	3	2	4	2	3	2	2	4	2	3

(3) 所属別配置車両

平成31年4月1日現在

所 属	車両番号	車両名称	種 別	年 式	車 齢	燃 料	ポンプ・装備・機械等										備 考			
							ぎ装 メーカー等	級 別	流 量 計 取 付 車	ホースカー 取 付 車	可搬ポンプ 積 載 車	放水砲・放 水銃装備車	排 煙 機 車	携 帯 発 電 機 装 備 車	泡 消 火 装 置 装 備 車					
局	企画管理	387 め 100	司令車	司令車	29	3	G	トヨタ											ハイブリット車	
		46 む 2958	企画管理課連絡車	連絡車	10	21	G	トヨタ												
		504 せ 7991	企画管理課広報車	広報車	29	3	G	トヨタ												
	予 防	800 そ 8721	尼消 4	予防査察車	30	1	G	日産												
		88 そ 5529	予防課広報車	広報車	7	24	G	トヨタ												
	消防防災	800 そ 3023	尼消 1	指揮車	26	5	G	吉谷												トヨタ救急車型・4WD
		800 す 1182	尼消 3	災害支援車	14	17	G	日産												
		800 は 2684	尼消 6	救助工作車	25	7	D	テイセン						○	○					Ⅲ型救工
		800 そ 1766	尼消 7	空気充填車	25	6	D	テイセン												コンテナ式
		800 せ 9167	尼消 5	災害支援車	24	8	D	トヨタ								○				4WD
		800 せ 8723	尼消 9	救急車	23	8	G	トヨタ												非常用4WD
		800 せ 7110	尼消 19	救急車	22	9	G	日産												非常用4WD
		800 せ 5926	尼消 29	救急車	21	10	G	日産												非常用4WD
		800 は 848	尼消 22	タンク車	15	16	D	吉谷	A 2	○	○			○	○		ポンプロ			非常用車両
		800 は 672	非常用タンク車(B)	タンク車	15	17	D	吉谷	A 2	○	○			○	○		ポンプロ			非常用車両
		800 せ 485	尼消 23	ポンプ車	18	13	D	日機	A 2	○	○					○				非常用車両
	800 せ 6463	尼消 40	資機材搬送車	22	10	D	いすゞ												積載3450kg	
	800 せ 8344	尼消 20	人員輸送車	16	15	D	三菱												定員26人	
	救 急	800 さ 2840	災害支援車	災害支援車	11	20	G	トヨタ												
		800 そ 271	救急普及啓発広報車	救急普及啓発広報車	24	7	G	日産								○				定員7人
中 本 署	本 署	800 そ 3481	尼消中1	指揮車	27	5	G	三菱												
		800 せ 3431	尼消中3	ポンプ車	20	12	D	日機	A 2	○	○	○				○		M		
		800 は 3093	尼消中4	化学車	27	5	D	日機	A 1	○	○			②	○	○		自動・ポンプロ・M		
		88 や 7044	尼消中5	はしご車	10	22	D	モリタ		○						○				
		800 そ 253	尼消中9	救急車	24	7	G	日産											4WD	
		800 そ 6070	尼消中99	救急車	29	3	G	トヨタ											4WD	
	三 和	800 は 1084	尼消三和2	タンク車	17	15	D	吉谷	A 2	○	○			○	○		ポンプロ・M			
		800 せ 9322	尼消三和3	ポンプ車	24	8	D	日機	A 2	○	○(加納式)					○				
		800 そ 8455	尼消三和9	救急車	30	1	G	トヨタ											4WD	
	東 本 署	本 署	800 そ 3482	尼消東1	指揮車	27	5	G	三菱											
800 せ 7437			尼消東3	ポンプ車	22	9	D	日機	A 2	○	○	○				○		T・M		
800 は 1965			尼消東4	化学車	21	11	D	日機	A 1	○	○			②	○	○		自動・ポンプロ・M		
800 は 3517			尼消東5	はしご車	29	3	D	モリタ						③		○			先端屈折	
800 そ 4198			尼消東9	救急車	27	4	G	トヨタ											4WD	
常 光 寺		800 は 1297	尼消常光寺2	タンク車	18	14	D	吉谷	A 2	○	○				○	○		ポンプロ		
	800 そ 9214	尼消常光寺4	高発泡車	31	1	D	日機	A 2	○	○	○			R	○		自動・R・T・M	4WD		

西 署	本 署	800 そ 3483	尼消西 1	指 揮 車	27	5	G	三 菱											
		800 す 9208	尼消西 3	ポ ン プ 車	18	14	D	吉 谷	A 2	○	○	○		○	○				
		800 は 2873	尼消西 4	化 学 車	26	6	D	日 機	A 1	○	○		②	○	○	自動・ポンプロ・M			
		800 は 2907	尼消西 5	は し ご 車	26	6	D	モリタ					②		○			先端屈折	
		800 そ 1617	尼消西 9	救 急 車	25	6	G	トヨタ											4WD
	武 庫	800 は 3777	尼消武庫 2	タ ン ク 車	30	2	D	日 機	A 2	○	○			○	○	自動・ポンプロ・M			4WD
		800 そ 2133	尼消武庫 3	ポ ン プ 車	26	6	D	長 野	A 2	○	○(加納式)				○	自動・M			800Lタンク積載
		800 そ 6929	尼消武庫 9	救 急 車	29	2	G	トヨタ											4WD
		大 庄	800 は 1080	尼消大庄 2	タ ン ク 車	17	15	D	日 機	A 2	○	○			○	○	ポンプロ		
	800 は 2079		尼消大庄 4	水 槽 車	21	10	D	吉 谷	B 2	○	○(加納式)				○	CAFS・M			A薬剤100ℓ
北 署	本 署	800 そ 595	尼消北 1	指 揮 車	25	7	G	日 産											
		800 は 2883	尼消北 2	タ ン ク 車	26	6	D	吉 谷	A 2	○	○		①	○	○	自動・ポンプロ・M			
		800 せ 4825	尼消北 4	高 発 泡 車	21	11	D	日 機	A 2	○	○	○		F	○	T・M			
		800 は 2025	尼消北 5	は し ご 車	21	10	D	モリタ					②		○			先端屈折	
		830 さ 9183	尼消北 9	救 急 車	24	7	G	日 産											4WD
	園 田	800 そ 3981	尼消園田 2	タ ン ク 車	30	1	D	吉 谷	A 2	○	○			○	○	自動・ポンプロ・M			4WD
		800 そ 3072	尼消園田 3	ポ ン プ 車	26	5	D	吉 谷	A 2	○	○	○			○	自動・M			
		800 そ 5265	尼消園田 9	救 急 車	28	3	G	トヨタ											4WD
	塚 口	800 は 2548	尼消塚口 2	タ ン ク 車	24	8	D	吉 谷	A 2	○	○			○	○	自動・ポンプロ・M			
		800 は 3936	尼消塚口 6	救 助 工 作 車	30	1	D	テイセン							○				II型救工
800 そ 3011		尼消塚口 9	救 急 車	26	5	G	トヨタ											4WD	
合 計 57台																			
				司 令 車	1	ポ ン プ 車	7	高 発 泡 車	2	救 助 工 作 車	2	広 報 車	2						
				指 揮 車	5	タ ン ク 車	9	水 槽 車	1	空 気 充 填 車	1	連 絡 車	1						
				予 防 査 察 車	1	化 学 車	3	救 急 車	12	資 機 材 搬 送 車	1	人 員 輸 送 車	1						
				救 急 普 及 啓 発 広 報 車	1	災 害 支 援 車	3	は し ご 車	4										

(注) タンク車・・・水槽付ポンプ車      ポンプ車・・・普通ポンプ車      水槽車・・・小型動力ポンプ付水槽車

車 齢・・・満車齢(初年度登録から)

燃 料・・・G：ガソリン車      D：ディーゼル車      加納式・・・加納式ホースカー

ポンプロ・・・ポンプロポーションナー装備      自動・・・自動薬液混合装置      CAFS・・・圧縮空気泡消火装置      救助用多機能送風機・・・R：ローゼンバウワー・ファナジーV16

排煙高発泡・・・F：フカダHEG200      簡易泡混合装置・・・T：東消式簡易型      泡ノズルアタッチメント・・・M：MXフォームジェット

放水銃・・・③：3,000ℓ型      ②：2,000ℓ型      ①：1,000ℓ型

## (4) 車種別車両明細

平成31年4月1日現在

車種	所属	車名・型式	乗車定員	車 両 諸 元					免許区分	車両種別 車検年数	備 考
				馬力 (PS)	全長 (m)	全幅 (m)	全高 (m)	総重量 (kg)			
司令車	企画管理	トヨタDAA-AZK10	5	110	4.69	1.77	1.48	1,845	普通	普通・2年	乗用車型 ハイブリット
指揮車	消防防災	トヨタCBF-TRH226S	5	151	5.60	1.88	2.49	3,275	普通	普通・2年	救急車型 4WD
	中	三菱DBA-CV2W	8	110	4.73	1.79	1.99	2,170	普通	普通・2年	乗用車型ミニバン
	東	三菱DBA-CV2W	8	110	4.73	1.79	1.99	2,170	普通	普通・2年	乗用車型ミニバン
	西	三菱DBA-CV2W	8	110	4.73	1.79	1.99	2,170	普通	普通・2年	乗用車型ミニバン
	北	日産DBA-C26	8	200	4.68	1.69	2.01	2,150	普通	普通・2年	乗用車型ミニバン
普通ポンプ車	技 術	日野PD-XZU334M	6	150	5.63	1.88	2.55	5,000	準中型	普通・2年	CD型
	中	日野BDG-XZU334M	6	150	5.77	1.88	2.61	5,330	準中型	普通・2年	CD型
	三 和	日野SKG-XZU640M	6	150	5.75	1.97	2.95	6,610	準中型	普通・2年	CD型
	東	日野BDG-XZU334M	5	150	5.73	1.88	2.56	5,275	準中型	普通・2年	CD型
	西	日野PD-XZU334M	6	150	5.55	1.88	2.39	4,990	準中型(限)	普通・2年	CD型
	武 庫	日野TKG-XZU640M	5	150	5.81	1.89	2.65	6,475	準中型	普通・2年	CD型 タンク積載水量 800ℓ ㊤30ℓ
	園 田	日野TKG-XZU640M	5	150	5.72	1.88	2.64	5,475	準中型	普通・2年	CD型 ㊤30ℓ
水槽付 ポンプ車 (タンク車)	技 術	日野KK-GD1JGEA改	6	220	7.00	2.25	2.88	9,210	中型	普通・2年	CD型(MT) タンク積載水量 1,700ℓ
	技 術	日野KK-GD1JGDA改	6	220	6.99	2.24	2.87	9,140	中型	普通・2年	CD型(MT) タンク積載水量 1,700ℓ
	三 和	日野PB-GD7JGFA改	6	220	6.95	2.24	3.00	9,340	中型	普通・2年	CD型(MT) タンク積載水量 1,700ℓ
	常光寺	日野ADG-GD7JGWA改	6	220	6.85	2.24	2.98	9,340	中型	普通・2年	CD型(MT) タンク積載水量 1,700ℓ
	武 庫	日野2KG-GX2ABA	6	240	6.93	2.22	2.87	10,690	中型	普通・2年	CD型(MT) 4WD タンク積載水量 1,700ℓ ㊤30ℓ
	大 庄	日野PB-GD7JGFA改	6	220	6.88	2.25	2.82	9,390	中型	普通・2年	CD型(MT) タンク積載水量 1,700ℓ
	北	日野SDG-GD7JGAA改	6	220	7.07	2.26	2.86	10,360	中型	普通・2年	CD型(MT) タンク積載水量 1,700ℓ ㊤30ℓ
	園 田	日野2KG-GX2ABA	6	240	6.92	2.25	2.86	10,790	中型	普通・2年	CD型(MT) 4WD タンク積載水量 1,700ℓ ㊤30ℓ
	塚 口	日野SDG-GD7JGAA改	6	220	7.04	2.26	2.88	9,930	中型	普通・2年	CD型(MT) タンク積載水量 1,700ℓ ㊤30ℓ
化学車	中	日野QKG-FE7JJAA	6	240	7.64	2.31	3.04	12,650	大型	普通・2年	CD型(MT) 化Ⅱ型 水1,500ℓ ㊤100ℓ・㊤600ℓ
	東	日野BDG-FE8JJWA改	6	240	7.62	2.28	3.20	12,790	大型	普通・2年	CD型(MT) 化Ⅱ型 水1,500ℓ ㊤100ℓ・㊤600ℓ
	西	日野QKG-FE7JJAA	6	240	7.65	2.31	3.03	12,590	大型	普通・2年	CD型(MT) 化Ⅱ型 水1,500ℓ ㊤100ℓ・㊤600ℓ

はしご車	中	日野KC-FW4FRDA改	6	390	11.60	2.49	3.65	21,380	大型	普通・2年	CD型(MT) 最大伸長50m
	東	日野QDG-PR1APEF	6	380	10.70	2.50	3.55	19,630	大型	普通・2年	CD型 最大伸長30m (先端屈折)
	西	日野QDG-FR1APBA	6	380	10.90	2.50	3.50	19,570	大型	普通・2年	CD型 最大伸長30m (先端屈折)
	北	日野BDG-FR1APYA	6	380	11.52	2.50	3.80	20,750	大型	普通・2年	CD型 最大伸長35m (先端屈折)
高発泡車	常光寺	日野TKG-XZU685M	5	150	5.75	1.88	2.65	5,315	準中型	普通・2年	CD型(MT) 4WD ファナジーV16積載 ㊶30ℓ
	北	日野BDG-XZU334M	6	150	5.70	1.88	2.60	5,150	準中型	普通・2年	CD型 フカダHEG200積載
水槽車	大庄	日野BDG-FE7JGWA	3	225	6.96	2.34	2.73	12,815	大型	普通・2年	CS型 水5,000ℓ ㊶100ℓ
救助工作車	消防防災	日野SDG-GX7JGAA改	6	220	7.96	2.32	3.23	11,870	大型	普通・2年	CD型(MT) 4WD クレーン付・ウインチ (前後引)
	塚口	日野2KG-GX2ABA	6	240	7.79	2.34	3.28	11,510	大型	普通・2年	CD型(MT) 4WD クレーン付・ウインチ (前後引)
空気充填車	消防防災	日野SDG-FD7JGAA	2	220	6.48	2.33	2.90	7,960	中型(限)	普通・2年	CS型 コンテナ型
予防査察車	予防	日産DBF-VM20	5	109	4.40	1.69	2.00	2,010	普通	小型・2年	ルーフバン
災害支援車	消防防災	日産GE-CQGE25	6	140	4.99	1.69	2.45	3,100	普通	普通・2年	ルーフバン
	消防防災	トヨタLDF-KDH206K	6	180	4.80	1.69	2.41	3,310	普通	普通・2年	ルーフバン 4WD
	救急	トヨタGE-RZH125B	8	120	5.18	1.69	2.50	2,420	普通	普通・2年	ルーフバン
資機材搬送車	消防防災	いすゞPKG-FRR90S2	3	210	6.93	2.26	2.66	7,985	中型(限)	普通・2年	CS型(AT)
救急車	技術	トヨタCBF-TRH226S	7	151	5.62	1.89	2.49	3,225	普通	普通・2年	高規格救急車 4WD
	技術	日産CBF-FPWGE50改	7	240	5.64	1.90	2.47	3,205	普通	普通・2年	高規格救急車 4WD
	技術	日産CBF-FPWGE50改	7	240	5.64	1.90	2.47	3,225	普通	普通・2年	高規格救急車 4WD
	中	日産CBF-FPWGE50改	7	240	5.64	1.90	2.49	3,225	普通	普通・2年	高規格救急車 4WD
	中	トヨタCBF-TRH226S	7	151	5.65	1.89	2.49	3,235	普通	普通・2年	高規格救急車 4WD
	三和	トヨタCBF-TRH226S	7	151	5.65	1.89	2.49	3,195	普通	普通・2年	高規格救急車 4WD
	東	トヨタCBF-TRH226S	7	151	5.65	1.89	2.53	3,235	普通	普通・2年	高規格救急車 4WD
	西	トヨタCBF-TRH226S	7	151	5.62	1.89	2.49	3,235	普通	普通・2年	高規格救急車 4WD
	武庫	トヨタCBF-TRH226S	7	151	5.65	1.90	2.50	3,235	普通	普通・2年	高規格救急車 4WD
	北	日産CBF-FPWGE50改	7	240	5.64	1.90	2.49	3,225	普通	普通・2年	高規格救急車 4WD
	園田	トヨタCBF-TRH226S	7	151	5.65	1.89	2.53	3,235	普通	普通・2年	高規格救急車 4WD
塚口	トヨタCBF-TRH226S	7	151	5.65	1.89	2.53	3,185	普通	普通・2年	高規格救急車 4WD	
広報車	企画管理	トヨタDBA-NSP170G	7	92	4.23	1.69	1.61	1,695	普通	小型・2年	乗用車(MT)
	予防	トヨタGB-RZH112V	9	110	4.69	1.69	2.24	2,715	普通	普通・1年	ルーフバン(MT)
救急普及啓発広報車	救急	日産ABG-DVW41	7	173	6.47	2.07	2.73	4,645	準中型	普通・2年	マイクロバスタイプ(MT)
連絡車	企画管理	トヨタGB-RZH112V	6	110	4.69	1.69	1.98	2,985	普通	小型・1年	バン
人員輸送車	消防防災	三菱KK-BE63CE	26	125	6.33	2.01	2.77	4,920	中型	普通・1年	マイクロバス(MT)

(注) 水槽車…小型動力ポンプ付水槽車 免許区分：普通…普通免許 準中型(限)…準中型限定免許 準中型…準中型免許 中型(限)…中型限定免許 中型…中型免許 大型…大型免許

CD型…キャブ型ダブルシート CS型…キャブ型シングルシート (MT)…マニュアルトランスミッション車 (※表記なしは、オートマチックトランスミッション車) ㊶…A火災用消火薬剤 ㊷…B火災用消火薬剤



## (5) 可搬消防ポンプの配置

平成31年4月1日現在

配置署所		機種別	級別	最大出力	総重量	型式	燃料	年式	積載
局	技術	シバウラTF35	B-3	40PS	92kg	E440C	ガソリン	10	—
中署	本署	シバウラTF640M	B-3	43PS	90kg	E440C	ガソリン	20	中 3
	三和	シバウラTF35	B-3	40PS	92kg	E440C	ガソリン	9	倉庫
東署	本署	トーハツVF53AS	B-3	30PS	98kg	3WF61A	ガソリン	22	東 3
	常光寺	トーハツVF53AS	B-3	30PS	98kg	3WF61A	ガソリン	31	常光寺 4
西署	本署	シバウラTF640M	B-3	43PS	90kg	E440C	ガソリン	18	西 3
	武庫	シバウラTF640M	B-3	43PS	90kg	E440C	ガソリン	13	倉庫
北署	本署	トーハツVF53AS	B-3	30PS	98kg	3WF61A	ガソリン	21	北 4
	園田	シバウラFZ700	B-2	43PS	118kg	K660	ガソリン	26	園田 3

## (6) 消防ホース配置状況

平成31年4月1日現在

区分	所属別	合計	局	中署		東署		西署			北署			
			技術	本署	三和	本署	常光寺	本署	武庫	大庄	本署	園田	塚口	
消防車台数		26	3	3	2	3	2	3	2	2	3	2	1	
消防基準		1,560	180	180	120	180	120	180	120	120	180	120	60	
合計		1,714		167	172	218	190	158	178	111	201	206	113	
6 5 ミ リ ホ ー ス	小計	1,292		125	134	164	138	119	130	84	156	155	87	
	1年	130		5	4	13	54	2	8	3	5	33	3	
	2年	156		10	13	24	19	13	43	10	12	7	5	
	3年	97		14	28	11		12	8	18	4	1	1	
	4年	94		4	9	14	5	11	4	1	19	23	4	
	5年	124		19	12	12	11	10	10	10	10	20	10	
	6年	155		20	10	20	15	30	20	10	10	10	10	
	7年	78		10	9	15	14	10	10	10				
	8年	207		15	25	15	10	10	18	13	44	19	38	
	9年	87		8	5	30	10	1		4	12	13	4	
	10年	79			9	10		10	9	5	10	14	12	
11年	85		20	10			10			30	15			
40ミリホース		422		42	38	54	52	39	48	27	45	51	26	

# 尼崎市消防の歌

## 尼崎市消防の歌

作詞 伊藤 のぼる  
作曲 奥村 貢

歴史かがやく 故郷の

幸せ守る 献身は

わが団結よ この使命

学び鍛える 技術さえて

おお尼崎 消防われら

時代の流れ 見極めつ

万事の備え ゆるぎなく

誠意つらぬく この使命

努力のきずな より強く

おお尼崎 消防われら

規律は常に 身に映えて

奉仕の誓い 高らかに

社会に尽くす この使命

防災前線 ここにあり

おお尼崎 消防われら

**消防年報 2018**

編集発行 尼崎市消防局企画管理課  
〒660-0881 尼崎市昭和通2丁目6番75号

Tel (06)6481-3962

Fax (06)6483-5022

Email [ama-syou-somu@city.amagasaki.hyogo.jp](mailto:ama-syou-somu@city.amagasaki.hyogo.jp)

令和元年8月発行