

広報 Yamanobe Public Relations

やまのべ

みんながつながる 協働のまち やまのべ
～未来につなぐ 自慢のまち～



No. 743



鬼は～外、福は～内!

▲2月1日、安達峰一郎記念保育所で毎年恒例の節分の豆まきが行われました。園児たちは、手づくりの鬼のお面を被り、鬼役の先生めがけて元気に豆をまきました。

携帯サイト
モバイルやまのべ町
<http://www.town.yamanobe.yamagata.jp/mobile/>





終了する営業窓口

町では、昭和61年11月より国鉄から、現在はJR東日本(株)から乗車券の発売業務を受託し、町直営で運営を行い、平成9年4月からは山辺商業協同組合に再委託して、羽前山辺駅内の営業窓口で普通乗車券、定期乗車券、新幹線特急券を発売しています。

乗車券の発売業務を継続するにあたり、駅舎の老朽化による安全性の確保が課題として残ったままとなりました。

こうしたなか、近年、全国各地で大規模な地震が多発しており、当町でも震度などが同規模程度の山形盆地断層帯地震が想定されています。耐震化が施されていない老朽化した駅舎内に一日中常駐する従業員の安全性を第一に考え、平成31年4月1日より乗車券発売窓口を終了することにしました。

営業窓口の終了

4月1日からの乗車券の購入方法は？

4月1日からは、次のような方法で乗車券を購入してください。

■ 定期乗車券

- ・「みどりの窓口」で直接申し込んで購入します。
- ・事前にインターネットで申し込んで「みどりの窓口」で購入します。

■ 普通乗車券

- ・ワンマン車両の場合は、列車内で整理券を取り、下車した駅で整理券と運賃を支払います。
- ・車掌が乗車している車両の場合は、車掌から乗車券を購入します。

■ 新幹線特急券

- ・事前にインターネットで予約するなどし「みどりの窓口」で購入します。

※山形駅では券売機で購入できます。



「みどりの窓口」営業時間

| | |
|------|-----------------|
| 山形駅 | 午前5時30分～午後10時 |
| 北山形駅 | 午前6時45分～午後5時 |
| 寒河江駅 | 午前7時～午後8時 |
| 左沢駅 | 午前8時20分～午後3時50分 |

※営業時間は変更になる場合があります。JR東日本(株)のホームページでご確認ください。
※営業時間内でも、駅員が不在の時間帯があります。

問合せ

- ▽乗車券の購入、列車時刻、運賃、空席情報などに関すること
JR東日本お問い合わせセンター
☎050-2016-1600
- ▽忘れ物に関すること
JR東日本お問い合わせセンター
☎050-2016-1601

今後の羽前山辺駅舎

駅舎内の清掃や点検などの維持管理は、JR東日本(株)がこれまでどおり行います。防犯面では、町防犯協会による一斉パトロールをはじめ、山辺駅舎内には防犯カメラが設置されており、関係機関と連携しながらみなさんが安心して利用できるよう取り組みを行っていきます。

また、駅舎の改築や券売機の設置については、今後も引き続きJR東日本(株)に要望していきます。

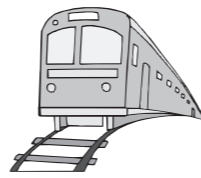

4月1日から 羽前山辺駅の営業窓口を終了します

政策推進課 総合戦略係 ☎(667)1110



町では、これまでJR東日本(株)から乗車券の発売業務を受託し、山辺商業協同組合に再委託して乗車券を発売してきましたが、駅の運営について検討を重ねた結果、平成31年4月1日から営業窓口を終了することにしました。今後の駅の利用についてお知らせします。



年々減少する利用者数

羽前山辺駅は、大正10年に左沢線が開通して以来、主に通勤、通学のための生活の場として利用されています。

JR東日本(株)の調べによると、羽前山辺駅の1日平均乗車人員は、平成17年度の937人をピークに平成29年度は79人となり、ゆるやかに減少しています。乗車人員の内訳は、8割以上が定期乗車券の利用者です(平成29年度実績)。

また、羽前山辺駅での乗車券の購入実績は、当初より大幅に減少。インターネットの普及による乗車券の購入が増加傾向にあることや、現在の乗車券発売システムでは、利用者ニーズに対応できないことなどが要因とされます。

駅周辺環境を整備

JR東日本(株)が所有する羽前山辺駅舎は、昭和15年に建築され、全体的に老朽化が進んでいることから、町では平成27年度より国の補助事業を活用し、駅舎機能を持った観光交流セン

ターの建築の検討を進めてきました。

しかし、関係機関との協議、検討が進むにつれ、当初予定していた期間内に事業を完了させることが困難になったことから、平成29年度に観光交流センターの建築を除くなど整備内容を見直し、駅周辺整備を行いました。実施した事業内容は、駅利用者や送迎車、町内商店利用者の利便性向上のための「駐車場」と、イベントなど地域の活性化や、憩いの場として利用できる「広場」の整備を行いました(平成30年9月15日号広報やまのべ)や町ホームページでご確認ください。



整備された駐車場(左)と広場(右)

寄附者からのメッセージ

さくらんぼ大好きです。おいしい果物を作り続けていただけるよう応援しています！
(三重県在住の方)

峯田和伸さん効果で応援しています。また、作谷沢の花のファンです。花生産が永く続きますように。
(東京都在住の方)

母の実家があり、小さいころから山辺に行っていました。今も祖母や親せきが暮らしています。いいところですね。応援しています！
(長野県在住の方)

山辺町への寄附は初めてです。次の世代の子供たちの幸せのために、少しでも、役に立てたら嬉しいです。
(神奈川県在住の方)

ふるさと納税で初めて山辺町を知りました。気候が厳しく自然が相手の農業は大変なことが多いと思いますが、お身体に気をつけて頑張ってください。応援しています。
(静岡県在住の方)

これからも伝統のモノづくりを大切に、町の発展、伝統の伝承に努めてください。
(奈良県在住の方)

町民のみなさんのご協力をお願いします

町では、全国のみなさんからの寄附金を有効に活用し、まちづくりのため各種事業に取り組んでいます。山辺町をもっと元気にするために、県内外にお住まいのご家族やご友人の方などに、制度のPRや寄附の呼びかけをお願いします。

寄附の申し込み方法は、町ホームページ「ふるさと納税サイト」のページでご確認ください。希望者には、寄附に関するパンフレットなどをお送りします。

町自慢のお礼の品々



品質の高いさくらんぼ



お米で育った「舞米豚」



甘みが特徴のお米



山形緞通 (写真はUMI)

そのほかにも、特産品を多数取り揃えています。

山辺町 ふるさとチョイス [検索](#)

ふるさと応援寄附記念品を募集します



町では、5,000円以上の寄附をされた方に町特産品などの記念品を贈っています。現在、19事業者のご協力のもと、約200品目の記念品を用意しています(平成30年12月31日現在)。

記念品として、町の特産品などをご提供いただける方を募集しています。

申請資格／農林水産業、製造業、サービス業を営む方で、町内に住所または主たる事務所がある企業または個人

記念品／農畜産物、林産物、加工食品、工業製品および体験・サービスの提供など(複数の商品の組み合わせも可能)

記念品の価格／27万円以内
※価格区分などの詳細は、問い合わせください。

申請方法／申請書に必要事項を記入し、提出してください。審査会を開催して結果を文書でお知らせします。

※申請書は、政策推進課(役場2階)で配布しています。また、町ホームページからのダウンロードも可能です。

山辺町ふるさと応援寄附

寄附者の思いを大切に

全国からの支援をまちづくりに生かします

町では、平成20年10月より「山辺町ふるさと応援寄附」を設け、これまで全国のみなさんから多くの寄附金をいただきました。

町へ寄せられた寄附金は、希望をいただいた4つの分野の財源として有効に活用しています。平成30年度までの寄附は、今年度、子育て支援医療事業、小・中学校コンピューター整備事業、商業振興事業、6次産業化・地産地消推進事業、地域コミュニティ推進事業、防犯事業、環境衛生対策事業、消防団活動事業など多くの事業に活用しています。

《寄附金の使い道別寄附状況》(平成30年12月31日時点)

| 寄附金の使い道 | 平成30年度分 | |
|-----------------------|---------------|-------------------------|
| | 件数 | 寄附金額 |
| 子育てと元気のまちに関する事業 | 3,102件 | 51,295,000円 |
| こだわりの「ものづくり」のまちに関する事業 | 851件 | 16,767,790円 |
| 協働と安全安心のまちに関する事業 | 193件 | 3,110,000円 |
| 町政一般に対する寄附 | 1,056件 | 17,705,000円 |
| (※1) 第4次山辺町総合計画に関する事業 | 24件 | 440,000円 |
| 計 | 5,226件 | (※2) 89,317,790円 |

(※1) 今年度から第5次山辺町総合計画に基づく事業への寄附に切り替わりました。これまでの第4次山辺町総合計画事業に対する寄附については、現在の計画に照らし合わせ活用します。

(※2) 寄附金額は、寄附者への記念品送付など、ふるさと応援寄附制度の運営に係る事業にも活用しています。

山辺町ふるさと応援寄附を活用した事業例を紹介します

【子育てと元気のまちに関する事業への寄附金】

→ 小・中学校コンピューター整備事業

各小・中学校にタブレットやノートパソコンなどのICT機器を導入しました。ICT機器を活用することにより、児童・生徒が自らの学習課題に対して調べもの学習を実施するなど、ICT機器の特性を活かした学習を展開しています。 ICT機器を使用した授業

【こだわりの「ものづくり」のまちに関する事業への寄附金】

→ 6次産業化・地産地消推進事業

学校給食で提供される食材に「ブランド力」のある町産農畜物を取り入れ、地域ブランドの普及・消費拡大を図りました。 町産の「紅秀峰」を提供

【協働と安全安心のまちに関する事業への寄附金】

→ 防犯事業

地域の安全な生活確保と犯罪予防に努め、町民のみなさんと一緒に明るいまちづくりを推進していくために、LED防犯灯の新設、増設、更新に活用しました。 整備されたLED防犯灯



収納対策室だより

vol.2 (全3回)

問合せ

税務課 収納対策室
☎ (667) 1105

◆ 山辺町の町税などの収納率

(いずれも現年度分 単位%)

| | 個人町民税 | 法人町民税 | 固定資産税 | 軽自動車税 | 国民健康保険税 |
|----------|-------|-------|-------|-------|---------|
| 平成29年度…① | 99.39 | 99.64 | 98.10 | 99.33 | 95.18 |
| 平成28年度…② | 99.24 | 99.53 | 97.90 | 98.95 | 95.23 |
| 比較 ①-② | 0.15 | 0.11 | 0.20 | 0.38 | △0.05 |

平成29年度の町税などの収納率は、平成28年度と比較すると、個人町民税、法人町民税、固定資産税、軽自動車税で上回りました。特に、固定資産税と軽自動車税は過去10年間で最高値となりました。

これからも、引き続きご理解とご協力をお願いします。

～ 町民のみなさんからいただいた町税は、町のために各分野で役立てられています ～

▼山辺中学校



▲エネルギー回収施設 (立谷川)

消費生活相談窓口から

問合せ

政策推進課 情報統計係
(消費生活相談窓口)
☎ (667) 1110

～ 賃貸住宅の契約と退去 ～

👉 契約時に注意したいこと

- ①物件探しは、広告やインターネット上の情報、人の話だけで判断せず、実際に生活するうえで大事なこと（周辺環境や施設、交通の利便性など）は自分の目で確認しましょう。
- ②仮申し込みの際に申込金を求められることがあります。支払い後にキャンセルする場合は、キャンセルの理由に関わらず仲介業者から申込金を返還してもらえます。
- ③重要事項説明を受けてから契約を決めましょう。契約書の特約条項に、借主にとって不利な条件が記載されている場合があります。退去時のトラブルを防ぐためにも内容を十分に確認し、理解・納得してから契約しましょう。



👉 退去時の注意と敷金精算について

- ①契約書で予告期間を確認し、管理業者（貸主）に引越日の連絡と退去立会い時間の確認をしましょう。通知期間が契約満了日を過ぎたことで更新料を求められる場合がありますが、更新しない場合は支払う必要がありません。
- ②すべての荷物を運び出した後、部屋の清掃を行います。管理業者の立会いのもとで、部屋の状況、損傷の程度・範囲などを確認・記録しましょう。写真などで記録しておくといでしょう。
- ③借主負担の原状回復費用などがある場合は、貸主から費用見積書などが提示され精算することになります。原状回復の一般的な負担割合は、国土交通省の「原状回復ガイドライン」(<http://www.mlit.go.jp>)を参考にしてください。

山辺町食生活改善推進協議会

私たちの健康は私たちの手で



食改ってどういう人たちのこと？



→ 食生活改善推進員の略称、ヘルスマイトとも呼ばれています。

ピンク色のエプロンと三角巾をトレードマークに、食を通じた健康づくりを目的に活動しています。

『私たちの健康は私たちの手で』をスローガンに、小さなお子さんの食育活動や各地区での伝達講習など食に関するさまざまな活動を展開しています。

◆ 親子・保育所との交流

子どものころから食への関心を育むことを目的として、年長から小学3年生の親子を対象に『おやこ料理教室』を開催しています。

また、保育所の子どもたちと一緒によもぎだんごづくりやパンづくりなどを行い、手づくりすることの楽しさを伝えています。



◆ さまざまな料理教室の開催

村山地域の伝統・特産の野菜『やまがた野菜』を使った料理教室や温泉市の野菜を活用した料理教室などを開催しています。慣れ親しんだ食材を普段と異なった調理法・味付けでおいしく料理し、ひと味違った料理を学びます。



◆ 各地区での活動

年5回の栄養教室で町の栄養士から糖尿病予防食や高血圧予防食などを学び、各地区で伝達講習会を行っています。

行事の際には、適塩みそ汁や手づくりお菓子などを提供。食の大切さを伝えるとともに、地域とのつながりを大切にしています。



◆ その他

食に関するさまざまな活動を行っています。

また、年に一度町外研修を行い、食について学習するとともに、会員同士の交流を深めています。



《 食改員を募集しています 》

次年度に食改員の養成講習会を予定しています。6月ごろから全6回コースで開催予定です。食や健康・ボランティア活動に興味がある方、楽しく・おいしく学びたい方など、どなたでも大歓迎です。ご近所の料理好き仲間を誘って、みなさんも食改員になりませんか？

詳しくは、保健福祉センターに問い合わせください。



問合せ 保健福祉センター ☎ (667) 1177



山辺町初市

新年の買い物を楽しむ人々

新春の初市が1月12日に本町・駅前・仲町通りで開催。初あめやだんご木といった縁起物などの出店が立ち並び、多くの人たちでにぎわいました。なかでも、恒例の“鯉こく汁”の無料振る舞い会場には長蛇の列ができる人気ぶりとなりました。



通りにはさまざまな出店が立ち並びました



1億円レプリカを手にし、その重さ（10kg）にびっくり

租税教室

どうして「税金」って必要なの？

1月25日に相模小学校6年生を対象に、町税務課職員による租税教室が開催されました。授業では、なぜ税金は必要か、税金がないと生活がどのように一変するかなど、グループ活動や税金に関するDVDを鑑賞し、楽しく学びました。



講習会の様子

町鳥獣被害対策実施隊

安全に活動するために

1月22日に役場大会議室で町鳥獣被害対策実施隊による安全講習会が行われました。講習会には、県猟友会山辺支部長の大内明さん（近江5）を講師に迎え、隊員約30人が参加。猟具の安全確認や事故の発生原因などについて学びました。

消防出初式

今年一年の安全を祈願して

町消防団による出初式が、1月13日に開催されました。本町・駅前・前小路通りを会場にした式典では、観閲に続き、新春を祝う祝賀放水や分列行進などが行われ、団員一人ひとりが“町の安全を守る”という使命感を新たにしました。



新春を祝う一斉の祝賀放水



（写真上）山辺中から合唱『ハレルヤ』

（写真下）駒王中生徒によるプレゼンテーション



山辺中学校

友好都市日立市の中学生と交流

山辺中学校と日立市立駒王中学校の2学年同士の交流会が、1月22日に山辺中学校で開かれました。山辺中と駒王中による交流は、昨年度から始まり、今年で2年目。交流会では、はじめに山辺中生徒が合唱『ハレルヤ』を披露し、学校活動などをスライドを用いて紹介。続いて、駒王中生徒が茨城県や日立市の地場産業や駒王中での生活などについて発表し、お互いの地元の魅力や特色を紹介し合い、交流を深めました。

新春囲碁・将棋大会

盤上の頭脳戦

1月20日、中央公民館で『新春囲碁・将棋大会』が開催されました。囲碁の部には7人、将棋の部には19人が参加し、それぞれの部でリーグ戦による盤上の頭脳戦が展開されました。対局中は、お互いに手の内を読み合いながら碁石や駒を進めるなど、それぞれが日ごろから磨いてきた腕前を披露。結果は、囲碁の部では佐藤俊助さん（弾正淵）、将棋の部では東海林良正さん（山形市）が優勝しました。



数々の頭脳戦が繰り広げられました



お知らせ

INFORMATION

幸せづくりは元気な身体から…

健康づくりの定期便

保健福祉センター ☎(667) 1177

カルテ No.15

冷え性について

「冷えは万病のもと」といわれ、特に女性が悩まされることが多い冷え。冬が終わり、春・夏と暖かい季節になっても、冷房が効いた部屋でひざ掛けが手放せない方もいると思います。



冷えの原因

冷えの原因は、血行不良です。例えば、身体をしめつけるような細身の服を着用している方は、全身に血が巡っていないかもしれません。また、女性は男性よりも筋肉量が少ないため、身体の中で熱を作り出すことができず冷えやすいといわれます。

冷えの対策

① 食べ物が育つ環境
寒い国では身体に熱を吸収して蓄える必要があるため、身体を温める果物や野菜が育ちます。

② 地面の下で育つものか、上で育つものか
地下で育つものは身体を温

③ 発酵しているかどうか
発酵食品には、身体の代謝を良くする酵素が多く含まれるため、身体を温めます。

④ 色や成分、味
色は暖色系のもの。成分では水分の少ないものや、ナトリウムを含むもの。味はしょうゆや塩を使った塩辛さを感じるものが身体を温めるといわれています。

※食事の基本はバランスの良い食事です。身体を温める食べ物をうまく取り入れましょう。

① 食べ物が育つ環境
寒い国では身体に熱を吸収して蓄える必要があるため、身体を温める果物や野菜が育ちます。

② 地面の下で育つものか、上で育つものか
地下で育つものは身体を温

児童扶養手当・特別児童扶養手当を ご存じですか？

児童扶養手当・特別児童扶養手当は児童の健全育成のために支給される手当です。

【児童扶養手当】

申請できる方/次の①～⑨のいずれかに該当する児童(18歳になつた年度末まで・障がい児は20歳未満)を扶養している父や母、または父母に代わつてその児童を養育している方
※公的年金を受給しており、年金額が児童扶養手当額より低い方は、その差額分の児童扶養手当を受給できます。

- ① 父と母が離婚した児童
- ② 父または母が亡くなった児童
- ③ 父または母が一定の障がいの状態にある児童
- ④ 父または母の生死が明らかでない児童
- ⑤ 父または母から1年以上遺棄されている児童
- ⑥ 父または母が裁判所からのDV保護命令を受けた児童
- ⑦ 父または母が1年以上拘禁されている児童
- ⑧ 母が婚姻によらないで懐胎し

た児童

⑨ 母が児童を懐胎した当時の事情が不明である児童

【特別児童扶養手当】

申請できる方/身体や精神に重度または中度の障がいを持つ20歳未満の児童を養育している父や母、または父母に代わつてその児童を養育している方
※児童が公的年金を受け取ることができるとき、児童福祉施設などに入所している場合は支給されません。

※障がい程度の判定は、所定の診断書に基づき、手当の審査医が行います。

申請手続/どちらの手当も受給するには申請が必要で(現在受給中の方は申請の必要はありません)。詳しくは、子育て支援係(役場1階②番窓口)に問い合わせください。※所得制限などで受給できない場合があります。

申請・問合せ

保健福祉課子育て支援係
☎(667) 1107

みんなでごみを減らしましょう!

町民生活課 生活環境係
☎(667) 1109

12月は前年同月より、もやせるごみの量が減りました。分ければ“資源”、まぜれば“ごみ”です。ごみの分別と削減に努めましょう。

【平成30年12月のもやせるごみ量】



※平成29年12月との比較: -0.16t
(家庭系: -0.01t, 事業系: -0.15t)

交通指導員を募集します

仕事内容/毎朝登校する児童・生徒たちの安全確保、各種町イベント時の出動
募集要件/町に居住する満20歳以上の方で、人格高潔、身体強健であつて、交通に関する法令に通じ、かつ指導力を有する方
勤務時間/午前7時20分～8時20分
勤務日/児童・生徒たちの登校日
配置場所/こちらで指定
給与/時給1,800円
募集期間/2月15日(金)～3月15日(金)
その他/面談を行い、4月からの採用となります。制服および装備品は貸与します。

申込み・問合せ

町民生活課生活環境係
☎(667) 1109

パストラボ山形ワイヴァンズ

プロバスケットボール選手の技に触れよう! 学ぼう!

パストラボ山形ワイヴァンズによる学校訪問活動が、1月23日に山辺小、28日に相模小でそれぞれ行われました。23日の山辺小には佐藤正成選手と秋山熙選手が、28日の相模小には岩田涼太選手と高濱拓矢選手が来校。児童たちは、走る・跳ぶ・ボール遊びなどの要素を取り入れた運動で、バスケットボールの基本動作を教わるとともに、間近で披露されるプロの技に触れるなどし、楽しみながら体を動かしました。



▲代表児童VS選手のミニゲーム
◀選手に教わりながらドリブル

登録制メール（登録サイトアドレス） 一度の登録で、町の災害情報などをメールで入手できます。
（登録時、メール受信時などに発生する通信料は、登録した方の負担となります。）

| | |
|---------------------------|---|
| 登録サイトアドレス (PC) | https://service.sugumail.com/yamanobe/member/ |
| 登録サイトアドレス (携帯・スマートフォン) | https://service.sugumail.com/yamanobe/ ※右のQRコードをご利用ください。 |



防災放送自動音声応答電話番号 ☎ (629) 0011

毎月1日の午後7時にサイレンが鳴ります

緊急情報（Jアラート）の伝達訓練を行います

地震や武力攻撃などの災害時に全国瞬時警報システム（Jアラート）から送られてくる国の緊急情報を、町では防災放送などにより、迅速にみなさんにお知らせしていきます。このたび、全国一斉に緊急情報の伝達訓練が行われます。次の日時に防災放送などから訓練放送が配信されますので、災害と間違わないようお願いいたします。

日時／2月20日(水) 午前11時頃
内容／町内の防災放送塔より「訓練です。これは、訓練です。」などのアナウンスが3回繰り返して放送されます。
※町以外でも、全国的にさまざまな情報伝達手段で訓練が実施されます。
※防災放送のほか、町の登録制メールなどにも情報が発信されます。
※気象状況・地震発生などによっては、試験を中止することがあります。

「人形劇回あい」がやってきます

楽しい人形劇は「カラスのパンやさん」ともう1作品。「おどりクラブ」の子どもたちも特別出演します。お菓子くじやお楽しみもあります。
日時／2月24日(日) 午前10時30分～正午
場所／中央公民館 集会ホール
入場料／無料
問合せ
山辺町文化団体協議会 遠藤さん
☎090(3755)5633

お花のデコ巻き寿司講座

家族のお祝いごとや、お客様のおもてなしに花模様のデコ巻き寿司を作ってみませんか？今回は梅の花とバラの花2種類の模様挑戦します。
日時／3月1日(金) 午前10時～正午
場所／山辺東部公民館 調理室

※実際のJアラートのサイレン音は流れません。

問合せ
防災対策課危機管理係
☎(667)1119



健康教室を開催します

「更年期を上手にすごすための健康教室」
女性特有の身体の変化と病気の関連性などについて学んでみませんか？
日時／3月5日(火) 午前10時～11時30分
内容／女性ホルモンと病気の関連性、栄養について
講師／東海林みゆきさん（さとうウイメンズクリニック助産師）
場所／保健福祉センター
対象者／40～65歳の女性
定員／30人
参加料／無料
持ち物／筆記用具、検診結果

申込み期限／2月28日(木)

申込み・問合せ
保健福祉センター
☎(667)1177

介護保険運営協議会委員募集

介護保険事業運営、介護保険事業計画の3年ごとの見直しなどについて審議をいただく「介護保険運営協議会」の委員を募集します。
募集期間／2月18日(月)～3月11日(月)
応募要件／介護保険制度に関心があり、町内の満40歳以上（平成31年4月2日現在）の介護保険の被保険者で日中の会議（年3～4回）に出席できる方
募集人数／5人
※応募者多数の場合は抽選となります。
任期／平成31年4月から3年間
問合せ
保健福祉課介護保険係
☎(667)1107

山形県立農林大学校の研修生募集

これから農業を始めようとする方を対象にした研修生を募集します。
募集内容／新規就農支援研修（基礎コース、実践コース）
研修期間／4月から1年間
募集期限／3月15日(金)
募集人数／50人
研修先／農業関係試験研究機関、先進農業経営者、農林大学校など
受講料／無料（テキスト代、傷害保険料、宿泊費などの必要経費は自己負担）
申請先／村山総合支庁農業技術普及課または山形県立農林大学校
問合せ
山形県立農林大学校研修部
☎0233(22)8794



【広告】

塗り替えを検討している方に朗報です！
消費税増税前に早めのお申込みでお得になります
※お見積り無料となっています。ぜひお気軽にお問い合わせ下さい
有限会社 **飛塚塗装店**

【広告】

3月までお申込みの方にワンランク上の屋根・外壁塗装サービス
例えば…シリコン塗料でお申込みの場合、耐久年数の良い二液形シリコン塗料になります
☎023-664-5468 有限会社 **飛塚塗装店**

やま
のべうま
いもの レシピ

食生活改善推進員の

しょうがの風味がきいた優しい味付け♪
はす
～蓮蒸し(れんこんまんじゅう)～



〈材料〉(4人分)

- | | | | |
|-------------|--------|------|----------|
| ・れんこん | 300g | [あん] | |
| ・えび(殻むき) | 40g | ・だし汁 | 160ml |
| ・枝豆(むき身) | 20g | ・塩 | 少々 |
| ・しょうが(チューブ) | 6g | ・片栗粉 | 小さじ1・1/3 |
| ・片栗粉 | 小さじ4 | ・水 | 小さじ2 |
| ・塩 | 小さじ1/5 | | |

※町ホームページではカラー写真で掲載していますので、ぜひご覧ください

〈作り方〉

- ① えびは粗めに刻む。枝豆は薄皮をむいて粗めに刻む。
- ② れんこんは皮をむいて半分にする。半分はすりおろし、残りの半分は粗みじん切りにする。
- ③ ボウルにすりおろしたれんこん、粗みじんのれんこん、しょうが、片栗粉、塩を入れて混ぜ合わせる。
①のえび、枝豆を加えてさらに混ぜ合わせる。
- ④ 全体が混ざったら小鉢に分け、蒸気が上がった蒸し器で10分ほど蒸す。

【あん】

- ⑤ 鍋にだし汁を入れて煮立たせて塩で調味し、水溶き片栗粉でとろみをつける。
- ⑥ 蒸しが上がった④に⑤のあんをかける。

れんこんの半量のみじん切りにすることで、噛みごたえがアップし、食べ過ぎを防いでくれます。また、しょうがの風味をきかせることで、塩分控えめでもおいしくいただけます。れんこんを全てすりおろすとモチモチふわふわ感が増し、噛むことが苦手な小さいお子さんや高齢の方にもオススメです。

毎月19日は
食育の日

毎月19日は家族そろって
食事をしましょう。

日時／3月2日(土) 午後1時～4時
場所／山形県弁護士会館
(山形市七日町2・7・10)
NANA BEANS 8階
相談方法／面接相談
受付方法／事前申し込み不要

ひまわり法律相談
プロジェクト推進
無料法律相談会

要。当日直接会場を受け付けます。
問合せ
山形県弁護士会
☎(635)3648
日時／2月21日(木)～23日(土)
午前10時～午後5時
生活なんでも相談
ダイヤル

弁護士による「借金返済」
保健師による「心の問題」
について相談会を開催します。
相談員への事前相談が必要です。
相談無料・秘密厳守です。
日時／3月4日(月) 午前9時
30分～午後4時30分
場所／山形財務事務所
(山形市緑町2・15・3)
受付期限／2月27日(水)
予約先・問合せ
山形財務事務所理財課
☎(641)5201

「さくらんぼナンバープレート」の交付

山形の真っ赤なさくらんぼが図柄になったナンバープレートの交付が始まりました。新車・中古車購入時はもちろん、現在乗っている車にも同じ番号で取り付けることができます。「さくらんぼナンバープレート」を付けて地域の魅力を上げましょう。

費用／

| | |
|-------|--------|
| 中型登録車 | 7,870円 |
| 軽自動車 | 8,500円 |

左記の金額に1,000円以上を寄付すると、フルカラーの図柄入りプレートが交付されます。

申込み・問合せ

- ・山形県自動車整備振興会 ☎(686)4834
- ・お近くの整備工場や自動車販売ディーラー



普通車(自家用)



軽自動車用

「借金と心の無料
相談会(予約制)」
のご案内

内容／生活全般に関する悩み
や困りごと相談(家庭、労働、
法律、借金、就労など)
相談方法／事前申し込み不要
電話でご相談ください。
相談電話／0120(39)6029
6029
相談料／無料
問合せ
生活あんしんネットやまがた
☎0120(39)6029

【広告】

電話一本・乗って安心
山辺観光タクシー
介護タクシー
TEL.023-664-5030

福祉用具のレンタル・販売
アインク サービスやまのべ
TEL.023-665-8226
住宅改修のお手伝い
も行ってあります。

山辺町大字山辺2250-1 <http://www.yamanobe-kaigo.net>

編集後記
節分といえは、豆まき。もう久しく豆まきをした記憶はないのですが、幼少期は鬼のお面を被った父の登場をわくわくしながら待ち構えていたものです。我が家でまく豆といえば、落花生。全国的には大豆をまく家庭が多いようです。(丹野)

【広告】

株式会社 武田組
総合建設業

真心こめて
“出来ること”以上の仕事を
～看板が新しくなりました!～

一般土木工事
外構 エクステリア
上下水道工事
住宅リフォーム etc...

お気軽にご相談ください!

本社
山形県東村山郡山辺町大字大寺165
TEL023(664)6128(代表) FAX023(664)8104
URL <http://y-takedagumi.sakura.ne.jp>

山形営業所
山形県山形市西田5丁目26-74
TEL023(644)7650

やまのべひな人形展 2019.2.16(土)~3.24(日)

ふるさと資料館では、寛永雛・元禄雛・享保雛・古今雛などを一堂に飾り、雛の歴史やそれぞれの時代雛の特徴の違いなどを広く紹介します。数々の素晴らしいお雛様と出会ってください。



佐藤清五郎家雛人形
江戸時代、最上川舟運と紅花交易によって買求めた貴重な雛人形を多数展示



羽田重右衛門家 元禄雛
ちよこんと足の裏を合わせて座る男雛



雛祭り、汚れや苦しみを川に流す手伝いをしてくれる心優しい河童

まちなか“雛”ミュージアム 2019.3.2(土)~3.24(日)

今年も「山辺が創る、いろんなお雛様」をテーマに開催。ここだけにしかないお雛様が、ふるさと交流センター「あがらっしゃい」を中心に、周辺の商店にも展示されます。さらに楽しい催しが盛りだくさん！山辺町ならではのひな祭りをお楽しみください。(参加料表記がないものは無料です。)



3月2日(土) オープニングセレモニー

10時00分～ 会場／「あがらっしゃい」前駐車場

- ①「子ども人間雛」披露 ①10時30分～②13時30分～
- ②山辺太鼓・山辺ちんどん屋・やまのべ少女少女合唱団 他 10時00分～
- ③フード店舗・冬を彩るクリスマスローズ展示即売会・障がい者自立支援センター「あおぞら」作品展示販売 他 10時00分～15時00分

雛ワークショップ

会場／「あがらっしゃい」1階

- ①『ピーナッツ雛を作ろう!』
3月3日(日) ①10時00分～②13時00分～
(講師:グラフィックデザイナー 多田昇氏)
- ②『切り絵でつくるお雛様』
3月10日(日) 10時00分～16時00分
(講師:切り絵作家 佐藤康夫氏)
- ③『はりに絵付けしよう!』
3月17日(日) ①10時00分～②13時00分～(参加料:300円～)
(講師:はり作家 アート大福氏)
- ④『やまのベニットのくるみボタンを作ろう』
mix毛糸玉を巻くWS同時開催(参加料:200円～)
3月23日(土) 10時00分～16時00分(講師:のべ*color)



●「まちなか“雛”ミュージアム」イベントカレンダー

| | | | |
|-----|---|-----|---|
| 2± | オープニングセレモニー ①「子ども人間雛」披露 ②山辺太鼓・山辺ちんどん屋・やまのべ少女少女合唱団 ③フード店舗・冬を彩るクリスマスローズ展示即売会 障がい者自立支援センター「あおぞら」作品展示販売 | 16± | タイムスリップ① 「投扇興を体験してみよう」 タイムスリップ② 「お雛様と一く「雛の魅力」」 |
| 3日 | 雛巡り街あるきツアー | 17日 | ワークショップ③ 「はりに絵付けしよう!」 |
| 6水 | 雛巡り街あるきツアー | 20水 | 雛巡り街あるきツアー |
| 9± | 雛コンサート① 「G&B」(キーボード・サクセス) | 21木 | ひな茶会 |
| 10日 | 雛巡り街あるきツアー | 22金 | タイムスリップ③ 「和ろうそくでみるお雛様&チェロ・ギターコンサート」 |
| 13水 | 雛巡り街あるきツアー | 23± | ワークショップ④ 「やまのベニットのくるみボタンを作ろう」 mix毛糸玉を巻くWS同時開催 |
| | | 24日 | 雛コンサート② 「風わたり」(オカリナ・ジャズハーブ・パーカッション・ギター) |

お雛様ギャラリー&Cafe

期間中毎日開催(休館の月曜日を除く)
会場／「あがらっしゃい」2階

雛巡り街あるきツアー

期間中水曜日・土曜日 13時00分～
参加料/無料(コーヒー券付)
会場/ふるさと資料館・あがらっしゃい・協力店舗
集合場所/「あがらっしゃい」前駐車場

雛コンサート

会場／「あがらっしゃい」1階

- ①「G&B」(キーボード・サクセス)
3月9日(土) 14時00分～15時00分
- ②「風わたり」(オカリナ・ジャズハーブ・パーカッション・ギター)
3月24日(日) 14時00分～15時00分

江戸時代にタイムスリップ

②・③では、日本遺産「紅花染め衣装」を展示します

- ①「江戸時代の優雅な室内遊戯
「投扇興」を体験してみよう!」
3月16日(土) 10時00分～15時30分 会場／「あがらっしゃい」1階
- ②「お雛様と一く「雛の魅力」～時代雛に囲まれて～
安部英子氏(お雛様研究家)×武田美和氏(元ふるさと資料館職員)
3月16日(土) 16時00分～ 会場／ふるさと資料館 北蔵
- ③「和ろうそくでみるお雛様&チェロ・ギターコンサート」
出演:山形交響楽団 チェロ奏者 久良木夏海氏 クラシックギター奏者 小関 佳宏氏
3月22日(金) 18時30分～20時30分 会場/ふるさと資料館 北蔵・南蔵
(チケット料金:1,500円)【限定30名様】

ひな茶会

会場／「あがらっしゃい」1階
3月21日(木・祝) 10時00分～16時00分(有料)

フォトジェニックスポット

会場／「あがらっしゃい」1階
記念撮影用の常設スポットを設置
人間雛衣装(大人用・子供用・小物)を自由に着用ください。

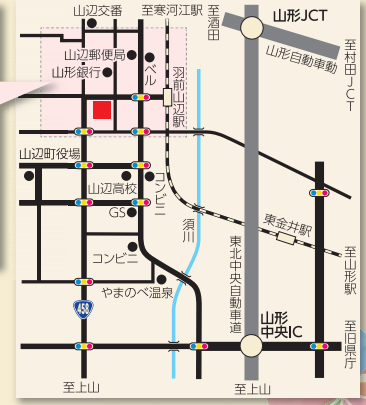

●お問い合わせ
山辺町ふるさと資料館
TEL023-664-5033
FAX023-664-5377