

たけのこ

広報

5

平成11年 1999

No.816

今月の内容

建設進む「エポカル武雄」…	2P～ 3P
武雄温泉春まつり……………	4P～ 5P
行政からのお知らせ……………	6P～13P
まちの話題……………	14P～15P
健康・保健……………	16P～17P
教育・文化……………	18P～19P
チョットいい話……………	20P
くらしの情報……………	21P～23P
ふるさと再発見ほか……………	24P
別冊「5月のカレンダー」	



武雄市図書館 歴史資料館 愛称は“エポカル武雄”!

文化会館南側（武雄区）に建設中の「武雄市図書館・歴史資料館」（仮称）の愛称が、『エポカル武雄』に決まりました。エポカル【epochal】には、「新時代の」「画期的な」などの意味があります。愛称は、みなさんが親しみをもち、気軽に利用してもらうために、市教育委員会が2月に募集していました。同施設は、図書館・歴史資料館・情報センターの機能を併せ持つ複合施設で、武雄の文化・学習活動の拠点として、平成12年10月にオープンする予定です。

市民の交流拠点として、21世紀の新時代に向け飛躍を...

建設進む

「エポカル武雄」

「武雄市図書館・歴史資料館」(仮称)の建設工事は、基礎工事を終え、現在、建物工事に入っています。文化会館南側(武雄区)の建設地では、だんだん建物の姿が見えてきました。

施設の概要

同施設は一部2階建てで、延床面積は約3630㎡、総事業費は約26億円。人々を優しく包み込む木造の大屋根と、船をイメージしただ円形の「武雄蘭学館」(仮称)が建物の特徴です。図書館・歴史資料館・情報センターを一体とした複合施設として整備中で、オープンは平成12年10月の予定です。

施設の将来像

表紙でも紹介しましたが、施設

の愛称は「エポカル武雄」に決まりました。この愛称は「市民の交流拠点として、21世紀の新時代に向け飛躍する武雄」をイメージしたものです。

愛称のイメージのように、この施設が武雄の文化・活動の拠点として、21世紀の新時代の武雄市の文化を生み育て、創りだし、未来に向けて発展していくための場にしていかなければなりません。

情報センター

現在の高度情報通信社会においては、電子化された情報を含め、幅広い情報を提供することが求められています。エポカル武雄は図書資料や歴史資料だけでなく、史跡や観光施設、行政情報など、地域の情報拠点として、情報センターの機能を持ち、市民が必要とする

あらゆる情報を収集し発信します。

将来的には、情報ネットワークの整備により公民館、学校など公共施設から資料の検索、予約ができるようにしたいと考えています。

図書館

図書館には、自由に読めて、借りることができる図書を8万冊以上そろえます。また、電算システムを導入し、図書資料の貸出、返却、検索が簡単にできるようにします。

読書好きの人や調査研究する人だけでなく、幼児からお年寄りまですべての市民が気軽に訪れ、利用できるように、新聞・雑誌のコーナーや、ビデオ・CDの視聴覚コーナー、お話し部屋、畳のコーナーなどを設けています。



配置図

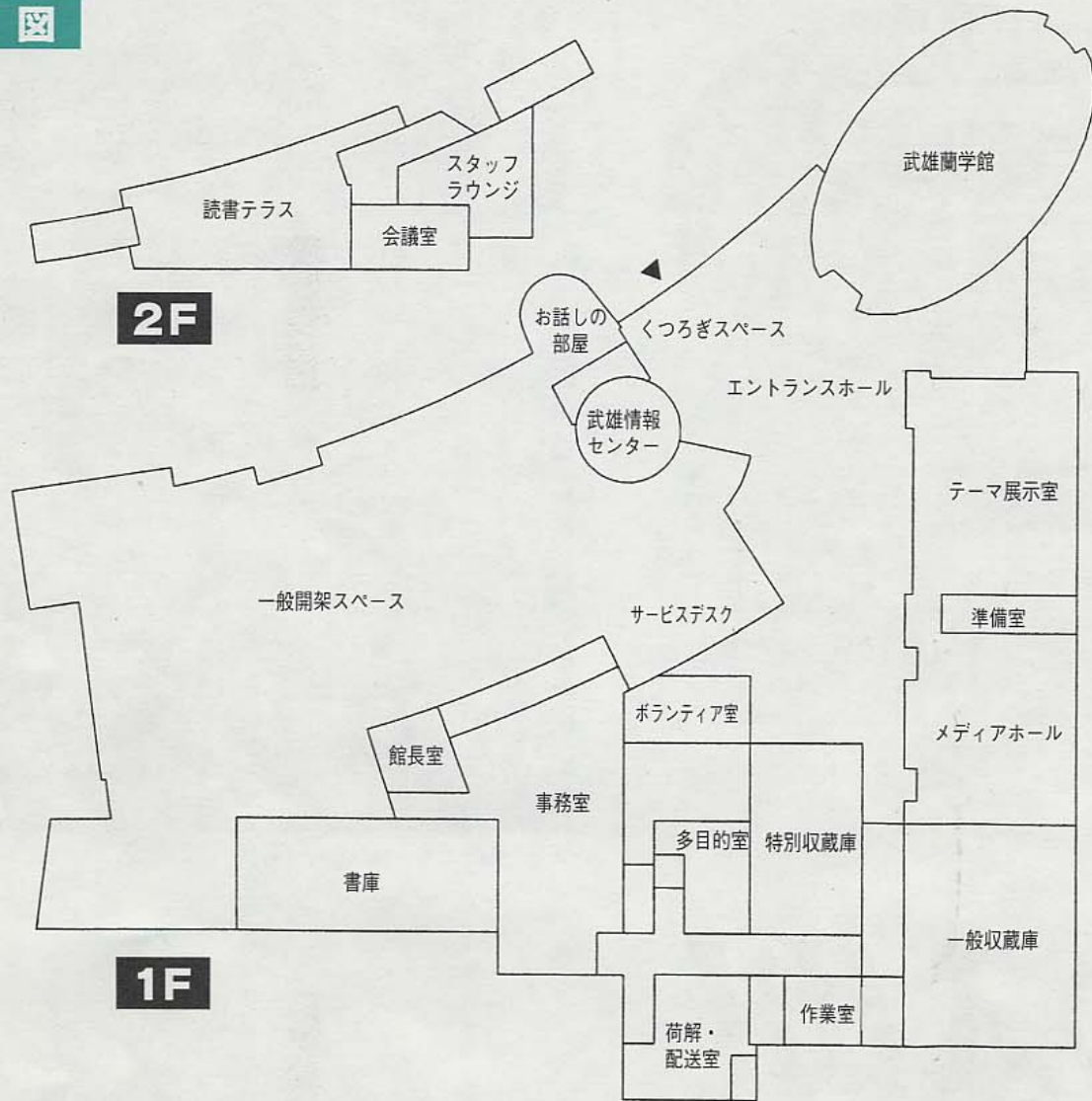

歴史資料館

歴史資料館は、市民共有の貴重な歴史遺産の継承に努めます。資料の収集、保存、展示を行い、市が保有する資料を保存する収蔵庫と展示室を設置します。

展示室では佐賀藩武雄領であった当地において、領主・鍋島茂義、茂昌のもとに導入された西洋の先端科学技術を展示していきます。

具体的には、蘭書や日本における最初の大砲、地球儀、天球儀など、豊富な実物資料を中心として常設展示します。

また、オープン時には、企画展示として「武雄鍋島家の時代」や「武雄の温泉」、「武雄の焼きもの」について展示する計画です。

ご意見などありましたら、文化情報課（☎2315166）までお寄せください。

名付け親は

鹿島市の吉村金一さん

市が2月に募集していた図書館・歴史資料館の愛称には、市内をはじめ東北、関東など全国各地から1133点の応募がありました。今回、その中から選ばれたのは、鹿島市の吉村金一さん（41歳）の作品でした。

選考会議は3月23日に開催され、同館建設委員会や区長会、婦人連絡協議会、校長会、市政モニターの代表と教育長の8人で構成する愛称選考委員会で7点を推薦。その後、3月末に市長が最終決定をしたものです。4月13日には、市役所で吉村

さんに記念品が贈呈されました。吉村さんは、これまでもアパソンの県民カレッジ「夢パレットさが」や鳥栖市の「サンメッセ鳥栖」の名付け親にもなっています。





▲ 稚児行列



◀ 柄崎太鼓

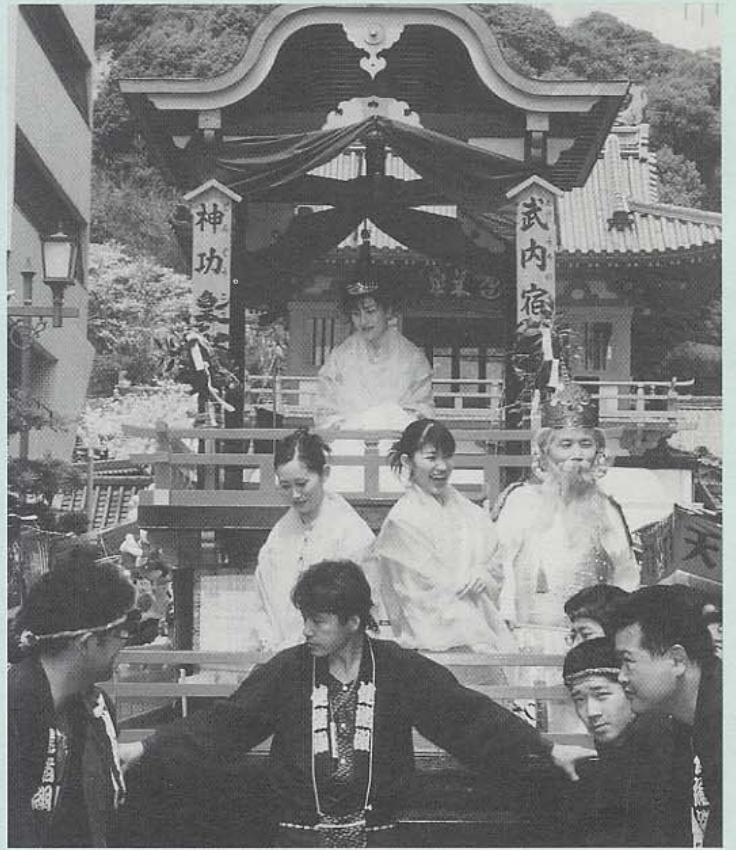

▲ まつりの目玉・神功皇后行列

もと 人の人出!



▶ 青陵高校吹奏楽部が
パレードの先頭を務めた



▶ 永松面浮立

武雄の「春」の風物詩「武雄温泉春まつり」が、4月3日、4日に武雄温泉楼門周辺をメイン会場に開催されました。昨年と同様、今年も天候に恵まれ、2日間で2万人の人出がありました。

設ステージで開催。満開の桜が咲き乱れる桜山をバックに、あでやかな着物の女性、奴が出場し、華やかなステージとなりました。

コンテスト出場者の自己アピールが終わった21時には、武雄神社前を19時にスタートした「宵みこし」が楼門に到着。締め込み姿の男性約100人が、威勢のよい掛け声を上げながら市街地約1・5kmを担ぎ歩きま

カメラルポ “武雄温泉春まつり”



▲飾りみこし総合優勝の不ニコンクリート工業(株)



▲左から
ミスさくら・諸岡ゆかりさん
ミスさくらの女王・松尾 知美さん
ミスさくら・中山 美幸さん



◀宵みこし

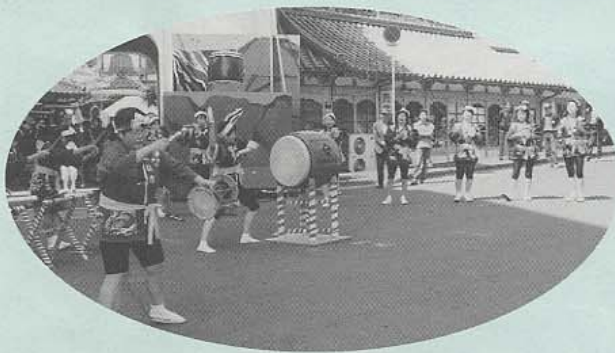

▶大日女皮浮立



◀婦人会による
さくら踊り

カメラルポ 武雄温泉春まつり 快晴の 2万

した。
4日の本祭は、武雄青陵高校吹奏楽部を先頭とするパレードでスタート。
祭りの目玉「神功皇后行列」には、神功皇后役のミスさくらの女王・松尾知美さんをはじめ、かわいらしい稚児や勇壮な兵士役などに約230人がふんして市街地を練り歩きました。
アイデアとパフォーマンスで勝負する「飾りみこし」には、

企業や団体などから13チームが出場。その結果、不ニコンクリート工業(株)の「ふじ丸」が総合優勝に輝きました。
このほか、楼門前では婦人会による「くぐら踊り」や、「永松面浮立」「大日女皮浮立」などの郷土芸能が披露され、まつりを大いに盛り上げていました。最後は楼門から「もちまき」が行われ、今年の春まつりも無事終了となりました。



最近、被害者が増えています

悪質商法

にご用心!

悪質商法とは？

悪質商法とは、言葉巧みに消費者を勧誘し、高額な商品やサービスを売りつける販売方法のことをまとめていいます。消費者を誘う方法も、ダイレクトメールやカタログ、チラシ、広告はもちろん、路上で声をかけたり、電話で勧誘したり、家や職場を訪ねてきたりと、さまざまです。

最近ではパソコン通信やインターネットを利用した詐欺まがいの商法まであります。

悪質な業者の特徴

悪質商法の種類は、「マルチ商

法」や「キャッチセールス商法」「アポイント商法」など、いろいろな種類があります。

「あなただけが選ばれました」「受講するだけで国家資格が取れます」などと言って虚栄心をくすぐったり、「必ずもうかります」「アンケートに答えてください」と言って、販売が目的であることを隠すのもよくあるケースです。

「〇〇協会の者です」「消防署の方(向)からきました」など、役所や公的機関の権威や雰囲気を利用させる業者は、まず警戒したほうがいいでしょう。

また、中にはいつの間にか自分も加害者になってしまうこともあります。自分のお金を失うばかりか、友人など人間関係まで壊されてしまう悪質商法もあります。



◆相談窓口 生活環境課(市役所2階 ☎23-9130)

若者と高齢者が ねらわれている

悪質な業者は、若者の持っている「夢」、そして「甘さ」につけ込もうとしています。「決して必ずもうかる」「簡単に資格が取れる」といった、夢と甘さが同居した気持ちねらってくるのです。

また、働いている若者は、自由に使えるお金を比較的多く持っていること、クレジットカードが普及したこと、社会経験が少ないため断るのが苦手であることも原因といえます。

一方、お年寄りがねらわれるのは、老後の生活に不安を持っている人が多いからです。

10年前、一人暮らしのお年寄りをねらい、本当はありもしない地金を売りつけるという事件が起きました。この業者の販売員は、家にながり込み、話相手になったり、肩をもんであげたりして、お年寄りの信用を得ました。

いまでも多くの悪質な業者がうわべだけの親切を武器にして、お年寄りの財産をねらっています。

被害に遭わないために

悪質商法の業者は、口先一つで



巧妙に契約を結ばうとします。いわば話術や駆け引きのプロです。いかに人を欺くかのマニュアルが整備されていることも多く、長く接すれば接するほど相手のペースにはまってしまう。

場を険悪な雰囲気にならないようにと相手のことを気づかって、あやふやな態度でいると、どんどんつけこまれてしまいます。

また、断るつもりで言った「結構です」「いいです」を、「契約を進めて結構です」「よろしいです」と曲げて解釈し、「契約が成立した」と主張してくることもすらあります。「お断りします」「必要ありません」と言って断るようになしてください。

なるべく早く、きっぱりと断ること。これが悪質商法の被害に遭わないための鉄則です。

悪質商法の被害者の中には、何時間もしつこく勧められて、つい契約書にサインしてしまったたり、電話での勧誘員の口車にのってしまい、「はい」と言ってしまったばかりに、契約したことになった人もいます。

契約を解除する方法としては、クーリング・オフ制度がありますが、この期間を過ぎてしまうとトラブルに発展したり、解決までに長い時間がかかったりします。契約に際しては、くれぐれも慎重にあたってください。

被害に遭わないための10か条

- ① 身分と用件をしつかり確認
悪質業者は身分を偽ったり、初めのうちは販売の意図を隠したりします。少しでも不審に思ったことはどんどん聞いて、相手のペースにはまらないようにしましょう。
- ② 家の中に入り込ませない
悪質業者は、家の中に入り込むスキをねらっています。うかつにセールスマンを家の中に入れてはいけません。
- ③ うますぎる話には乗らない
激安の広告などうまい話は、世の中そんなにあるものではありません。そんなにうまくければ、業者は教えないで、自分でやるはずですよ。うますぎる話は悪質商法と疑ってかかりましょう。
- ④ 財産の話をして人にならない
悪質業者は、財産を根こそぎしぼりとろうとねらっています。財産の話をして人にならないことです。
- ⑤ しつこい相手には110番
あまりしつこい勧誘のときは根負けして契約しないように110番することです。
- ⑥ 毅然とした態度で断る
電話による勧誘などの場合、中途半端や優柔不断な対応は相手につけ込まれるスキをつくりやすくなります。断るなら毅然とした態度と言葉で断りましょう。
- ⑦ 一人で悩まないで、人に相談
セールスマンの言うことをうのみにしないことです。迷ったら家族や友人、または消費者センターなど第三者の意見にも耳を傾けましょう。
- ⑧ 契約書をよく読もう
悪質業者は、口で言うことと契約書の内容が全然違っていることがあります。サインは契約書をよく読んでからしましょう。
- ⑨ 契約しても支払い後は払いに契約して、その場で全額払ってしまうと、後で解約できなくなる場合があります。その場で契約したり、支払いをしないことです。冷静になって考える時間が必要です。
- ⑩ 知識を身につける
大切な財産を守るの自分自身です。賢い消費者としての知識を身につけましょう。



電話予約で

各種証明の交付が
時間外でも
受けられます

受けられます

市民課 { 市役所2階
☎23-9225 }

「市役所で住民票や証明書などを取りたいけれど、平日の昼間は仕事で市役所に行けない」という人も多いのではないだろうか。そのような人たちが、昼間市役所に来なくても、電話で予約しておけば時間外に交付を受けられる「電話予約サービス」を平成10年から実施しています。

☆交付できる証明書

- ① 住民票の写し (一枚300円)
- ② 印鑑登録証明書 (一件300円)
- ③ 所得証明書 (一件300円)
- ④ 納税証明書 (一件500円)
- ⑤ 課税証明書 (一件300円)
- ⑥ 資産証明書 (一件・1地目300円)
- ⑦ 固定資産評価証明書 (一件300円)
- ⑧ 名寄帳の写し (一件300円)

☆電話予約ができる人

本人または同一世帯の人

☆電話予約受付時間

8時30分～16時
※土・日曜日、祝日、年末年始の
休日は除きます

☆電話予約先

市民課 (☎23-9225)

☆交付時間

▽平日 17時30分～21時
▽休日 8時30分～21時

☆交付場所

市役所当直室 (1階)

☆証明書の受け取り

- ① 受け取りは、本人または同一世帯の人に限りです。
- ② 証明手数料と、運転免許証や健康保険証など本人と確認ができるものを持参してください。
- ③ 印鑑登録証明書の受け取りには印鑑登録証も必要です。持参されない場合は交付できません。

人権擁護委員を
ご存じですか?

～6月1日は「人権擁護委員の日」です～



相談は無料で、秘密は守られます。お気軽にご相談ください。

◆人権擁護委員 (敬称略)

- ☆中川テイ (武雄町天神)
- ☆藤雄真正 (武雄町宮野町)
- ☆野田 守 (橋町南片白)
- ☆下平雅之 (朝日町川上)
- ☆江口安太 (武内町東真手野)
- ☆徳重清純 (東川登町宇土手)
- ☆東島光江 (西川登町庭木)

特設人権相談所

- ◇日時 6月3日 10時～15時
- ◇場所 市役所1階会議室
- ◇相談員
 - ・地元人権擁護委員
 - ・法務局職員
- ◇問い合わせ先 生活環境課 (市役所2階 ☎23-9130)



春の交通安全県民運動



5月11日(火)～5月20日(木)

- ◆子どもと高齢者の交通事故防止
- ◆シートベルト着用の徹底と
チャイルドシートの着用促進
- ◆飲酒運転の追放

- 学校や幼稚園の近くを走るときは、子どもの飛び出しを予測して減速するなどやさしい運転を心がけましょう。
- 75歳以上の自動車運転者は、車に高齢者マークをつけるようにしましょう。
- 車を運転するときは、必ずシートベルトを着用しましょう。また、幼いお子さんを乗せるときはチャイルドシートを使用しましょう。
- 夜間外出するときは、明るい色の服を着て、靴や持ち物に反射材をつけましょう。



交通安全の発生・死者・負傷者の数が、昨年より少なくなるようみんなで気をつけましょう。

市内で発生した死亡事故は6件(死者6人)で、うち高齢者は4人でした。状態別では道路横断中が3人、四輪車乗車中が2人、原付バイク乗車中が1人でした。交通事故は、自分一人だけが気をつけても防げるものではありません。悲惨な交通事故を防止するためには、一人ひとりが交通安全意識の高揚を図り、交通ルールを守り、正しい交通マナーを実践していくことが大切です。

「新入学(園)児を守る交通安全全旬間」の初日となる4月6日、若木小学校5・6年生の5人が、「1日チビッコ交通安全指導員」として活躍しました。

5人は、校長室で委嘱を受けたあと、警察官の制服姿で若木公民館前の国道に繰り出しました。国道では、警察官、交通安全指導員と並んで、通行中のドライバーに啓発チラシや飲み物を配りながら、「もうすぐ1年生が入学しますので、安全運転をお願いします」と、呼びかけていました。



若木小の児童が交通安全指導員に

平成10年のデータで見る交通事故発生状況



平成10年(10年1月～12月)の全国の交通事故死者数は、3年連続で1万人を下回りましたが、発生件数、負傷者数ともに最多記録を更新しました。

県内では、発生件数、死者数、負傷者数ともに減少しています。しかし、死者の数は4年連続して100人を上回る結果となりました

た(下表参照)。

武雄警察署管内(武雄市、山内町)では、発生件数、負傷者数は減少しましたが、死者の数は2人増加しました(下表参照)。

県内で発生した死亡事故のうち年齢層別では、高齢者が38人で最も多く、次いで24歳以下の若者が14人でした。状態別では、四輪車乗車中が44人、次いで歩行中が38人となっています。

●平成10年の交通事故発生状況

(注) △はマイナス

	全国	前年比	佐賀県	前年比	武雄署管内	前年比
発生件数(件)	803,878	+23,479	4,968	△333	317	△13
死者数(人)	9,211	△429	102	△5	8	+2
負傷者数(人)	990,675	+31,750	5,995	△464	413	△23

ごんにちは！ 国保係です

問い合わせ先
健康増進課国保係
(市役所2階 ☎23-9135)



退職者 医療制度

この制度は、昭和59年に国民健康保険の中に創設されました。長い間、会社や役所などに勤め、退職して国保に加入した人で、厚生年金保険や共済組合の年金を受けている人とその家族(被扶養者)は、70歳(一定の障害のある人は65歳)になるまでの間、退職者医療制度で医療を受けることができます。医療機関の窓口で支払う一部負担金が少なくて済みます。

【窓口での一部負担金割合】

- ◆退職被保険者(本人)
 - ▽外来Ⅱ2割
 - ▽入院Ⅱ2割
 - ◆退職被扶養者(家族)
 - ▽外来Ⅲ3割
 - ▽入院Ⅱ2割
 - ◆一般国保加入者
 - ▽外来Ⅲ3割
 - ▽入院Ⅲ3割
- ※この他に薬剤費、入院時の食事一部負担があります。

退職者医療制度の加入には、次のような一定の条件があります。

1 退職被保険者

- ① 国民健康保険に加入している人
- ② 老人保健法の適用を受けていない人
- ③ 厚生年金保険や各種共済組合の年金を受けている人で、これらの年金制度の加入期間が20年以上、または40歳以後の加入期間が10年以上ある人

2 被扶養者

被扶養者とは、退職被保険者と生活を共にし、主に退職被保険者の収入によって生活をしている人のことです。次の項目に該当する人が対象となります。

- ① 退職被保険者の直系尊属、配偶者(事実上の婚姻関係の人を含む)、その他3親等内の親族
- ② 国保の加入者で老人保健法の適用を受けていない人
- ③ 年間収入が130万円未満(60歳以上、または障害のある人は180万円未満)の人

※年間収入は、公的年金や失業保険金等も含めた収入額の合計額

3 加入手続き

厚生年金、または共済年金の受給権が発生した日から、退職者医療制度適用の資格が得られます。年金受給の手続きを行い、年金証書が手元に届いたら退職者医療の手続きを行ってください。

◆必要なもの
年金証書(加入期間が確認できるもの)、保険証、印鑑

国民健康保険は、職場の健康保険加入者や生活保護を受けている人などを除いて、すべての人が加入しなければなりません。

みなさんが病気やケガになったとき、安心して病院で受診するために欠くことができない制度が国民健康保険です。

医療費の財源は、医療機関の窓口で支払う一部負担金、国などからの補助金、みなさんが納める国保税でまかなわれています。

国保税は、国保を支える貴重な財源です。

国保税は

納期限内に必ず

納めましょう！

日本脳炎予防接種のおしらせ



- ◇初回接種……初めて接種する年に、1～4週間の間隔で2回接種します。
 - ◇追加接種……初回接種の翌年に1回接種します。
 - ※小学校入学前までに、できるだけ3回終わらせるようにしてください。
 - ※生後90か月までのお子さんで、3回接種できていない人はご相談ください。
 - ※保育園、幼稚園に行っていないお子さんも受けられます。
 - ※実施日・場所とも都合に合わせて受けてください。
 - ※当日は、母子手帳を必ず持参してください。
 - ※小学4年生・中学3年生は個別接種になります。
- 学校からの通知をお待ちください。

◎問い合わせは健康増進課(☎23-9135)まで

対象

平成8年4月1日以前に生まれた人
(生後90ヶ月)

日程	場所	受付時間
5/17、25、31	医師会検診センター	14:00～14:30
6/4、7、17		
7/2		
5/18、6/3	若木公民館	14:00～14:30
5/18	武内公民館	15:00～15:30
6/1		14:00～14:30
6/1、15	橘公民館	14:00～14:30
	朝日公民館	14:00～14:30
6/2、14	東川登公民館	14:00～14:30
	西川登公民館	15:00～15:30

平成11年度 総合健診のお知らせ

受けて安心 笑顔の暮らし



6月14日から7月8日まで総合健診を実施します。健康診査は、「自分の健康は自分で守る」というセルフ・ケアのスタートラインです。40歳を過ぎれば生活習慣病の“適齢期”。ぜひ、年に1回は健診を受けましょう。

〈結核(肺がん)検診〉

- 18～39歳まで 無料
 - 40歳以上(レントゲンのみ) 200円
(レントゲン+痰検査) …… 700円
- 白または淡色無地のうす肌着(ボタン、ホック、チャック金貨、刺しゅう、塗料文字のないもの)を着用ください。



〈胃検診 40歳以上〉

- 料 金 …………… 900円
- 妊娠中の人、胃の手術を受けた人は受診できません。
- 検診前夜10時以降～検診終了まで飲食しないでください。当日はタバコも控えましょう。



〈基本健診〉

- 料 金
40歳以上…………… 1,300円
JA 健診…………… 1,300円
- 身長、体重計測
- 尿検査
- 血圧測定
- 血液検査
- 保健婦による相談
- 心電図(節目健診の対象者)
- 医師の診察

〈子宮がん検診 30歳以上〉

- 料 金 …………… 600円
- 検診開始時間 10時30分～
- 子宮の手術を受けた人は受診できません



〈乳がん検診 30歳以上〉

- 料 金 …………… 300円
- 検診開始時間 10時～(先着60人)
- 乳房の手術を受けた人は受診できません



★ 総合健診日程

場 所	月 日 (曜日)
西川登公民館	6月14日 (月)
	15日 (火)
東川登公民館	6月17日 (木)
	18日 (金)
橘公民館	6月21日 (月)
	22日 (火)
朝日公民館	6月23日 (水)
	24日 (木)
若木公民館	6月25日 (金)
	28日 (月)
武内小学校体育館	6月29日 (火)
	30日 (水)
文化会館大ホール	7月 1日 (木)
	2日 (金)
	5日 (月)
	6日 (火)
	7日 (水)
	8日 (木)

※受付時間 8時30分～11時
半日で全ての健診がすみませす。

※乳がん検診開始時間 10時
子宮がん検診開始時間 10時30分

※都合の良い日・場所で受診してください。
JA健診も同時に実施します。

※受診票は必ず記入し、健康手帳をお持ちください。また、通知書が来ていない人も受診できます。

◎問い合わせ先
市健康増進課 ☎23-9135

日本画壇の俊英

おおつ さいびん
大津英敏画伯が

5/15
武雄へ

来る5月15日(土)、日本画壇の俊英・大津英敏画伯が、10月に開催予定の個展への出展作品の題材として、市内にある3本の大楠(川古・武雄・塚崎)のデッサンを行うため、武雄を訪れます。

この機会を利用して、日本経済新聞社の竹田博志氏を招き、二人による公開座談会を文化会館小ホールで開催します。大津画伯のエ

ピソード、絵に対する熱意など、ふだん見れない素顔が見られると思います。この機会に多くの人の来場をお待ちしています。

◆公開座談会

☆日時 5月15日(土) 15時〜17時
☆場所 文化会館小ホール
☆入場料 無料

また、併せて市内の美術愛好者による作品展を開催します。作品展では、大津画伯に出展者作品の総評していただく機会を設けるよう計画しています。そこで、「大津画伯に作品を見てもらい、講評してもらいたい」という人の作品を募集しています。

◎日時 5月15日(土) 13時〜15時
◎場所 文化会館小ホール

ホワイエ
◎作品搬入 5月15日 9時集合
◎申込方法 住所、氏名、作品のタイトル・サイズを記入(様式は自由)して、文化情報課まで申し込んでください。

◎申込締切 5月13日(木)
☆お問い合わせ先 文化情報課
(市役所4階 ☎23-5166)

1998年度版

市勢要覧を
作成しました

企画情報課は、市の姿を紹介した「1998市勢要覧」を作成しました。市勢要覧は、県内をはじめ全国の人たちに武雄を紹介するために、4年ごとに作成しているものです。

購入を希望する人は、企画情報課(市役所3階 ☎23-19325)までどうぞ。

内容は、巻頭から、いで湯、文化、保養村、陶芸と続き、文化財や景勝、生涯学習、生活環境、行政、議会など市の概要を33ページにわたって掲載しています。

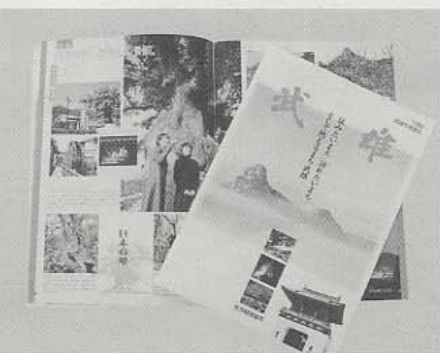

ご利用ください！公聴制度

市長と語ろう

市政に対する意見や要望を、直接市長に話してみませんか。

◇申込方法 ①あなたの①住所②氏名③電話番号④意見・要望事項を添えて、企画情報課広報公聴係(市役所3階)へ申し込んでください。

電話での申し込みも受け付けています。(☎23-19325)

ハイ、こちら市長です

◇開催時期 日程を調整して決定し、後日連絡します。

市長が、みなさんの意見や要望などを、市長室に設置している留守番電話でお伺いしています。

なお、回答を希望する場合は、住所、氏名、電話番号を必ずお話しください。後日、回答します。

◆(☎22-2000)



◀新・フランス物語(1997年)

☆大津英敏画伯の
プロフィール

昭和18年5月19日熊本市に生まれる
東京芸術大学美術学部油画科卒業後
大学院修了
独立美術協会第39・40回展で独立賞受賞
独立美術協会会員となる
第26回安井賞展で安井賞を受賞
第5回日本秀作美術展に招待出品
以後毎年選抜され出品
多磨美術大学教授となる
第11回宮本三郎賞を受賞
現在 鎌倉市在住

おどろき、そして感動。“科学”を通して夢をはぐくみます! 佐賀県立宇宙科学館「ゆめぎんが」

今年7月8日、保養村（武雄町永島）にオープンする佐賀県立宇宙科学館は、「宇宙から地球・佐賀を発見する。佐賀から地球・宇宙を発見する」をテーマに、次代を担う子どもたちの「科学する心」をはぐくむとともに、未来へ向けて“発見や創造の扉を開く”ことを目的とした施設です。

館内は、プラネタリウム、天文台と3つの展示ゾーン、科学のおもちゃ箱などから構成され、実際に体験することで、子どもから大人まで楽しく学べる内容になっています。

九州最大規模の
科学館
平成11年7月8日(木)
オープン



プラネタリウム



宇宙発見ゾーン



天文台



地球発見ゾーン



佐賀発見ゾーン



科学のおもちゃ箱

- 3F プラネタリウム、天文台、宇宙発見ゾーン
- 2F 科学のおもちゃ箱
- 1F 地球発見ゾーン、佐賀発見ゾーン、こどもの広場、科学教室、図書室、レストラン・ショップ

◆プラネタリウム観覧料

区分	観覧料	
	個人	団体
大人	500円	400円
高校生	300円	240円
小中学生	200円	160円
園児・幼児等	100円	80円

◆入館料

区分	普通入館料		定期入館料
	個人	団体	個人
大人	500円	400円	2,500円
高校生	300円	240円	1,500円
小中学生	200円	160円	1,000円
園児・幼児等	100円	80円	500円

- ◆開館時間 9:30～17:00
※土曜日は夜間プラネタリウムを実施
- ◆休館日 月曜日（月曜日が祝日のときは、翌日）
12月29日～12月31日、1月1日
- ◆問い合わせ先 佐賀県立宇宙科学館
(☎20-1666)



新校舎に新入生が入学 (4.9)

今年3月に普通教室棟が完成した武内小学校で、入学式が行われました。担任の先生に率いられ、新入生16人（男子10人、女子6人）が体育館に入場すると、待ち受けた上級生や先生たちから歓迎の拍手で迎えられました。新入生の紹介では、自分の名前が呼ばれた新入生が、元気に返事をして立ち上がる姿が目につきました。同小の特別教室棟と管理棟は、今年12月に完成する予定です。

まちの TOWN

TOPICS 話題



ご利用ください！梅林駐車場の観光トイレ (4.28)

ゴールデンウィークを前に、武雄神社下の梅林駐車場に完成した「観光トイレ」が利用できるようになりました。梅林トイレの老朽化に伴い、新しくトイレを整備して観光地・武雄の魅力をアップしようと市が平成10年度に整備したものです。総事業費は約3000万円で、県の観光地基盤整備事業の補助を受けています。観光トイレは、秋に行われている“流鏝馬”との調和を図るよう、日本の伝統的な外壁の模様・なまこ壁を使用した和風建築となっています。

さようなら井上茂徳選手！ (4.18)

競輪の井上茂徳選手（41歳・佐賀市）の引退セレモニーが、武雄競輪場で行われました。セレモニーには、中野浩一さんや佐々木昭彦・滝澤・吉岡選手らが出席。井上選手に長年の功績をたたえるメッセージと花束を贈りました。井上選手は、昭和53年に武雄競輪場でデビュー以来、武雄競輪開設記念の優勝11回など、通算653勝をあげました。

“鬼脚（おにあし）”の異名でファンを魅了し、史上初のグランドスラム（5大特別競輪制覇）を達成しています。





夢本陣に 黒ポストを設置！

(4.20)

武雄郵便局で「第66回通信記念日」の記念行事が行われ、一日郵便局長を務めたミスさくらの女王・松尾知美さんが訪れたお客さんに花ポット200鉢をプレゼントしました。さらに、宮野町夢本陣に九州郵便開設当時使用されていたものとソックリの黒いポストが設置されました。設置を記念して行われた除幕式には、一日局長をはじめ、光の園・小鳩の家両保育園児などが出席。園児が杵島向陽園のお年寄りにあてた手書きのハガキをポストに投函しました。



障害者バドミントン全国大会で準優勝 (4.18)

大阪市で開催された「99障害者バドミントン大阪オープン」で、平原圭介さん(南上滝・23歳)が準優勝に輝きました。大会には全国から15チーム・94人が参加。県内にチームがないため、平原さんは“福岡フレンズ”というチームで、Ⅱ部リーグのダブルスに出場。4チームによる予選リーグを全勝で突破しましたが、決勝戦で惜敗しました。平原さんは、市内のバドミントンクラブや柔道の道場にも通うスポーツマンで「今後も出場したい」と語りました。

県立美術館で15周年記念展 (4.6~11)

今年で創立15周年を迎えた「武雄市美術協会」の記念展が、今回初めて県立美術館で開催されました。同協会の作品展は、これまで春と秋の年2回、市内で開催されてきました。今回は15年目の節目として、会員の活動状況を広く県民に観賞してもらい、今後の創作活動に生かしていきたいと佐賀市で開催されたものです。会場には、会員17人の力作(工芸、書、絵画、染色、写真の5部門・64点)が展示され、訪れた人々に感銘を与えていました。



藤瀬 大喜 ちゃん (北上滝)
H10. 2. 9生まれ
父: 淳 さん
母: 裕子 さん



ほくは車が大好きで、
いつも運転して遊んでいます!

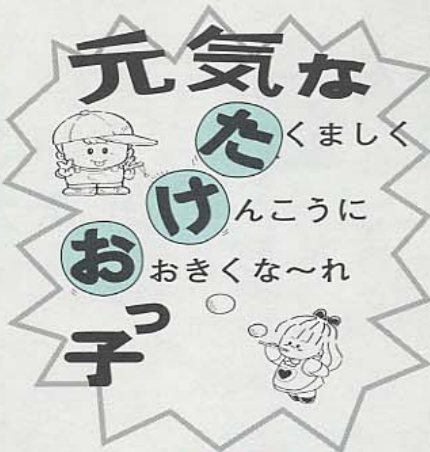

赤ちゃんの写真募集

このコーナーでは満1歳ぐら
になる赤ちゃんの写真を募集し
ています。

写真の裏に、赤ちゃんの氏名・生年月日・
ひと言、住所、親の名前、電話番号を記入し、
〒843-8639 武雄市役所 企画情報課
(☎23-9325) までお寄せください。

中尾 朱里 ちゃん (甘久)
H10. 4. 2生まれ
父: 健二 さん
母: 久美子 さん



みんなにがわいがられています!



おがあさん、
いつもありがとう!

松尾 明日香 ちゃん (小楠)
H10. 2. 21生まれ
父: 良太 さん
母: 奈美子 さん

おたんじょう
おめでとう

4月15日受付分まで
(敬称略)

(武雄町)
緒方 暉 (武雄 義孝)
貝原菜々子 (武雄 良太)
井手 拓海 (上西山 純次)
赤坂祐太郎 (上西山 康則)
藤崎 陽菜 (竹下 寛)
橋口 樹 (八並 俊幸)
本山沙耶香 (川良 勝美)
篠田すみれ (川良 幸裕)
吉田 光輝 (小楠 一忠)
神田 雄太 (小楠 広巖)
福田 直斗 (永島 克彦)
諸岡さやか (永島 和明)

(朝日町)
上田 哲平 (天神 雄二)
本山史絵奈 (天神 善邦)
西川 滂士 (甘久 恵一郎)
石永 陵馬 (甘久 哲也)
加藤 直樹 (南上滝 利樹)
藤 圭祐 (中野 哲也)
山下 翔平 (中野 浩二)
石橋美依果 (中野 淳)
三浦 蒼大 (中野 正治)
古川 凌雅 (中野 雅博)
瀬戸口賢三 (繁昌 義郎)
吉原 三琴 (川上 賢次)

(若木町)
溝上 由麻 (黒岩 英史)
(武内町)
堀 彩乃 (梅野 哲徳)
梅崎 蓮 (梅野 良誠)
山口 亜美 (東真手野 秀利)
奥山 葉月 (西真手野 浩之)
奥山 瑞月 (西真手野 浩之)
(東川登町)
中尾洗太郎 (宇土手 伸行)
(西川登町)
友廣 泉 (矢筈 秀明)
山北 真也 (高瀬 伸也)





「こころ」の健康

武雄杵島地区医師会 道辻 俊一郎

▽ゆっくり眠れますか？

▽ストレスが多すぎませんか？

▽こころが疲れていませんか？

日本を含めて、世界各国で一般住民を対象に、「こころの健康」に関する調査が実施されました。その結果、住民1000人のうち、約30人は「こころ」の悩みを抱えていて治療が必要な状態であったり、相談に行った方がよい状態であることが分かりました。この数値は、決して低いものではありません。

さらに驚くことには、この30人のうち、精神科、神経科あるいは診療内科などの施設で、専門的な治療を受けているのは2人にすぎません。「こころ」の悩みを抱えている人の、残りの28人の人は、じつと自宅で我慢をして、つらく苦しい毎日を送っていることとなります。

また、身内のだれかが健康を害すると、その家族や親せきの人も心配をし、眠れなくなったりすることもあります。つまり、実際には28人だけではなく、家族の人を

含めれば、その数倍の人がもともととした毎日を送っていることとなります。

「眠れない夜がこれ以上続くのはつらい、嫌だ」という切実な悩みを持つている人もいるでしょう。受診・相談されることはあなただけでなく、あなたの家族の人の心配も軽減させることとなります。どうぞ勇気を持って受診・相談



に一歩踏み出してみてください。

同じ様な悩みを持った人とお話しできるかもしれません。

また、元氣になって、「ストレスを抱えて眠れなかったときのつらさ」と、それから回復したときの喜びの両方を実際に体験した人の言葉は貴重です。

ぜひ、近くの専門施設（精神科・神経科・診療内科）、あるいは保健所の精神保健窓口にご相談してください。

☆保健所の相談日時

第1～3水曜日・第4木曜日

13時～15時

※予約が必要です

くわしくは杵藤保健所（☎22-2103）へおたずねください。

知っておきたい 薬の知識

健康 保 健



健康増進課

生きている間に「一度もお世話

話になったことがない」という

人はいないくらい、だれもが使用

したことがある薬。薬局にも

今は、いろいろな薬が置いてあ

り、最近では、コンビニエンス

ストアでも栄養ドリンク剤が売

られるようになりました。

気軽に手に入るようになった

薬。でも、使い方によっては、

効き目がなかったり、副作用や

事故を招くおそれもあります。

形で違う

飲み方、使い方！

☆粉末⇨あらかじめ口に水を含

んでおくと、薬が飛び散った

り、むせたりしません。オブ

ラートに包むと飲みやすくな

りますが、薬によっては苦み

で胃液の分泌を促すものなど

もあります。なるべくそのま

ま飲みましょう。

☆錠剤⇨つぶしたり、かんだり

せず、そのまま飲みましょう。

薬が溶ける場所や効果が続く

時間を調節するために、錠剤

にされているものもあります。

☆カプセル⇨カプセルをばらし

たり、かんだりせず、そのま

ま飲みましょう。カプセルが

食道に付着しないよう、必ず

水といっしょに飲みましょう。

☆トローチ・舌下錠⇨トローチ

は、口中でアメのようにしゃ

ぶって、徐々に溶かします。

舌下錠は、舌の下で溶かしま

す。かんだり、飲み込んだり

しないようにしましょう。

☆液剤⇨よく振って、1回分の

量を容器に移して飲みましょ

う。ビンに直接口をつけると、

多く飲んだり、残りの薬が汚

れてしまうことがあります。

ほかにも、はり薬や塗り薬、

座薬などいろいろな薬がありま

す。新しい薬の処方があったり

購入したときは、医師や薬局に

飲み方や効用、注意事項の説明

を聞き、内容を正しく理解して

おきましょう。

Hello こんにちは I'm Russell ラッセルです!



武雄市のALT（外国語指導助手）として、市内の中学校で英語の指導にあたられているラッセル先生。今回は、ラッセル先生が大好きな季節“春”についてつづってもらいました。

春は私の大好きな季節です。気候はさわやかになり、人も花もいきいきとしてきます。この時期、こんな



▲カンガルーポウ (Kangaroo Paw)
オーストラリアを代表する花に美しい日本に住めて、大変幸運です。

日本では、“春”といえば桜ですよ。みんなが花見に出かけています。

オーストラリアでも、花の開花と心地よい気候で春がきたことが分かります。私の故郷・パースの中心部にある公園には、たくさんの花で飾られた一画があります。そこには、オーストラリア各地の花が植えてあります。たくさんの人たちが、そこに花見に出かけて観賞しています。

オーストラリアはとても広大で、地域によって気象条件がずいぶん異なっています。例えば、中央部は砂漠、北部はサイクロンや雨期、南東部は雪、西部は晴天というぐあい

すね。ですから、各地の花の生態もまたそれぞれ違ってきます。

子どものころは、春になるとよくピクニックに出かけました。家の近くの郊外で、野山の花を摘んだりしたものです。水がなくても何か月も咲き続けるということが分かった花だっていますよ。もともとは砂漠の花なのですが、各地にどんどん広がっていったというわけです。その花の生育も桜とはずいぶん違ってきます。

私は、暑い夏がくる前に、もっとこの美しい季節が続いてくれたらと思います。

(翻訳：富永悦子先生 武雄中)

Tina Russell

教育 アラカルト

気配り

人権教育

昨年は、国連で「世界人権宣言」が採択されて50年目という節目の年でした。武雄市でも、県レベルの人権に関する講演会や研究大会が開催され、関係者をはじめとして、多くの人たちに人権問題について考えるチャンスを与えてくれました。

ところで、私たちは人権という言葉からなにか日常とはかけ離れたもののイメージを持ちがちです。しかし、実は極めて身近なこと、言葉を換えれば、日ごろの家庭や地域での生活そのものが人権と直結しているのではないかと思います。

私たちは、常日ごろ、自分とは生い立ちや環境の違う人々と多くのかかわりを保ちながら、そして、お互いの関係がうまくいくように、自分なりの「気配り」をしながら生活しています。したがって、だれでも自分に限っては、決して人を見下したり差別をしないと思いたいのがちです。しかし、もしそうであれば、今日いわれている女

性や身体障害者、外国人や部落問題など、もろもろの差別問題は決して起こらないはずで、「気配り」とは、同情やわれみをつけることではありませんし、相手との距離を保ちながらなく手をとることもなく、相手にもありません。相手の立場にたつて物事を考え、自分の一つ一つの言動がどのように伝わっているかを感じ得ることです。相手の心の痛みを自分のこととして感じ得ることです。

それは、お互いが心から理解を深めることで、はじめてできることです。そのため、私たちは日ごろから、被差別の立場に置かれている人々と、いろいろな機会を通してふれ合いを深めていくことこそ大切なことではないかと思えます。

世界から人権赤字国と目されている日本を人権黒字国にするために、まず、自分の身の周りの人への「気配り」について、ちょっと振り返ってみることが必要ではないかと思えます。

読み物

寂聴今昔物語 瀬戸内寂聴
 涙、らんかんたり 阿井 曇子
 若冲の目 黒川 創
 青らむ空のうつろのなかに 篠田 節子

マダム・グレコ 藤沢 周
 東京城残影 平山寿三郎
 太陽王の使者 杉山 紘一他

ジャン・クリストフ・リュファン 草莽枯れ行く 上下 北方 謙三
 いよよ華やぐ 上下 瀬戸内寂聴
 眼鏡屋直次郎 ねじめ正一

ラストワールド 林 真理子
 東京セブンローズ 井上ひさし
 淋しがり 藤堂圭津子
 墜ちた鷲 森 純
 砂漠の喫茶店 森村 誠一
 洛陽の姉妹 安西 篤子

今日のおすすめ

「マグネット」

山田 詠美 著



甘い罪と罰のはざままで世界は
 あなたのものになる。罪の意識
 は、人を洗練させる。動物のよ
 うに思慮深い瞳をしたものたち
 がひき起すナインストーリー
 ス。心の未知の扉を開く純文学。



インフォメーション

◇ 開館時間 ◇
 火・水・木曜日 10時～18時
 金・土・日曜日 10時～17時
 ◇ 休館日 ◇
 月曜日・祝日・毎月第3木曜日
 (☎23-2694)

▶	図	書
報	館	新
情	刊	新

趣味&教養

教師 森口 秀志
 微生物は善玉か悪玉か 石本 真
 図解カーデニングのコツのコツ 小学館 編
 木版画 黒崎 彰
 必携茶事・茶会便利帳 主婦の友社編
 火の百科事典 榊山 紘一他
 入門書道 三宅 相舟
 日本リストラ 松原 聡
 人形のレッスン 米山 京子
 美味い果実酒・効く薬用酒150 秋本由紀子
 日本国の研究 続 猪瀬 直樹

児童図書

自然のかくし絵 矢島 稔
 わたしたちの地球をすくおう 桐生 広人他
 なかよしカーデニング 木下まゆみ
 明るい漢字のはなし 加納 喜光
 こもり森のおわかれの日 今村 薫子
 殺人区域 那須 正幹

休館のお知らせ

5月17日(月)～24日(月)は、書籍書
 虫駆除と館内特別整理のため休館
 します。

「エポカル武雄」の 展示室あんなに

軍学①

昭和六十一年十月二日、文化会館(旧武雄鍋島邸)庭園の隅で、青銅製の大砲が掘り出されました。ナポレオン式四斤野砲です。
 昭和十年にも、武雄鍋島家の邸内で大砲十数門と、多数の小銃・小銃・刀剣が見つかっています。小銃・刀剣はさびびくずれていましたが、大砲は元の形を保っていました。
 明治維新のとき、各藩が持つ武器は国のものになりました。けれど各藩とも全部は引き渡さず、武雄もかなりの武器を残しました。
 明治四年(一八七二)六月の大小銃仕分帳には、武雄軍団に十七門の大砲と八五〇挺の小銃を置くことがあります。これらは、明治七年の佐賀の役の後、没収されることになりました。このときに、記録にない武器があつては政府に疑われるため、手持ちの武器の多くが土の中に隠されたのでしよう。
 しかし、せっかく見つかった大砲も、第二次世界大戦末に金属回収から逃れるため再び埋められました。その後、昭和三十六年(一九六一)夏にモルチール砲、試薬白砲、ボンベン野戦砲の三門だけが改めて掘り出されたのです。
 残りの大砲がどうなったのか、はっきりしたことは分かっていません。また、ナポレオン式四斤野砲は、昭和十年に発掘された中にはないものでした。
 武雄のどこかには、まだ大砲が眠っているのかもしれない。
 写真は、モルチール砲。台は復元されたものです。

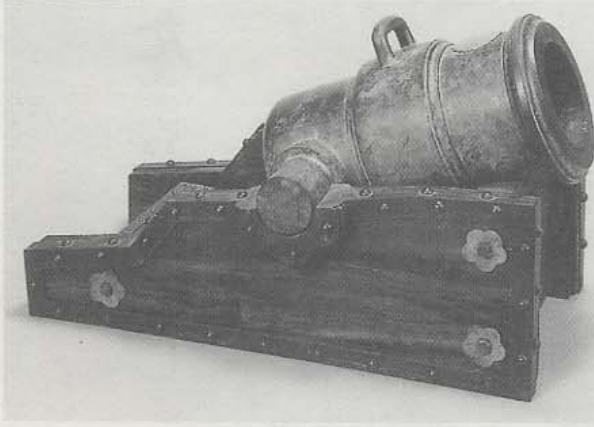

暮らしのワンポイント

◆春の花壇づくり

植えつけ1か月前に

土壌改良を

暖かい日やしが降りそそぐ春。庭の一角に花壇を作ってみませんか。

花壇づくりは、まず場所選びから。日当たりと水はけが良く、冬は北風が直接当たらない所が適しています。

植えつけの1か月くらい前に花壇にする一帯を深さ30cm以上掘り返し、石や雑草の根を取り除いてから、たい肥や腐葉土などを入れて土壌をふかふかの状態に改良します。

次にいよいよ植えつけですが、初心者を買ってきた苗から育てる方が簡単です。早く花を咲かせることができます。店頭でよく見

て元気そうな苗を選びましょう。苗は丸まっている根の先をよく手でほくしてから植えつけます。

種から育てる場合、植え方は草花によって異なります。そのまます鉢やポットで育て、発芽してから花壇に移植するものもあります。

移植の際は、成長した状態のことを考えて苗の間隔を開けておきます。

球根は傷や病斑がなく、固くてよく太ったものを選びましょう。球根の高さの約3倍の深さに植えつけ、間隔は球根の2つくらいを開けるのが目安。栄養を蓄えた球根は無肥料でも開花しますが、油



かすや鶏糞などの有機肥料を入れた方がより丈夫に育ちます。その後の管理方法は草花により

異なりますが、適度な水と肥料、病害虫対策が基本。時間はかかりませんが、手間を惜しまなければ、初夏から秋にかけて、自分の手で育てた美しい花たちに出会うことができます。

《春植え草花の例》
 【苗】マーガレット、ゼラニウム、ナスターウム、シバザクラなど
 【種】ラベンダー、サルビア、コスモス、ヒマワリなど

【球根】ダリア、グラジオラス、アマリリスなど



おたまじゃくし

最近の子どもたちに「おたま

じゃくしを知ってる？」と聞くと、「音符」とか、「味噌汁な

どをよそうときに使うおたま」などと答えるかも知れません。

どちらも間違いではありませんが、自然のなかで育っている子なら、まず、カエルの子を連想

するのではないのでしょうか。おたまじゃくしは春から夏にかけて、水田、池、沼などに群

がっています。おたまじゃくしの親であるカ

エルは春、水中に長いひも状の寒天質の膜に保護された卵を生

みます。幼生は半月ほどで皮膜の外に出ます。そして、尾を振って泳

ぎ、水草などを食べます。その後、足、手の順に生えて尾が無

くなり、陸に上がって呼吸もエラの代わりに肺ができ、水呼吸

から空気呼吸に変わります。食べる物も昆虫など、小動物に変わ

ります。短い間にこんなに変貌を遂げていくことに、改めて生物の不

思議さを感じます。ところで、俳句ではおたまじゃくしを蝌蚪と表現することもあるようです。蝌蚪とは上古の

中国の字体で、それが何となくおたまじゃくしに似ているので日本の俳人が使うようになったといわれています。



絶対零度



西山水木

名優・蟹江敬三と西山水木(佐賀県出身)、千葉哲也の3人の個性派俳優を擁して世紀末に贈る鐘下ワールド。平凡な生活者に扮する蟹江が殺人を犯すことから始まる。外部との交流を遮断され生きるこの意味を考え始める…

【作・演出 鐘下辰男】

- ◆とき=6月4日(金) 18時30分開場 19時開演
- ◆ところ=文化会館小ホール
- ◆入場料(全席指定)=一般 3,500円、高校生以下 3,000円
- ※当日は各500円増、未就学児の入場はご遠慮ください。
- ◆プレイガイド=文化会館、ローソンチケット
- ◆問い合わせ先=文化協会 (文化会館内・☎23-5165)

チケット発売中!!

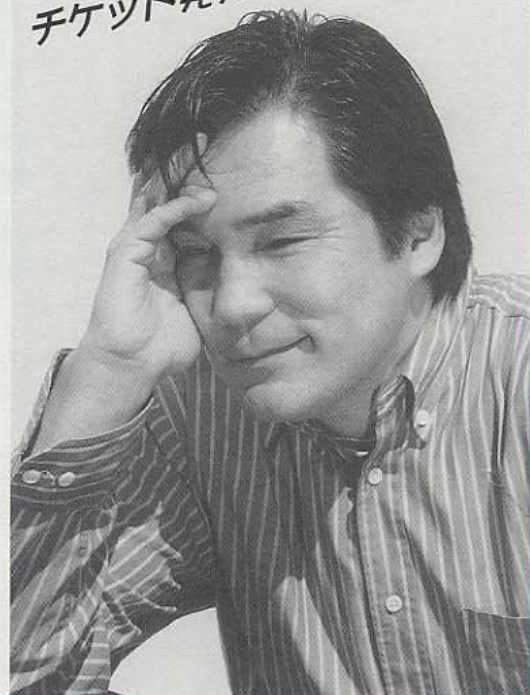

子ども劇場



人形劇団ひとみ座

「ちから太郎」

- ◆とき:5月13日(木) 19時~
- ◆ところ:文化会館小ホール
- ◆入場料:会員以外の方は1,200円

問い合わせは文化協会 (文化会館内☎23-5165)

第14回みどりのふれあい

らめ~ランド



- ☆とき 6月6日(日) 10:00~
- ☆ところ 御船ヶ丘梅林
- ☆催し物 梅ちぎり (入場料500円)
 - 親子DE自然体験ゲーム
 - 緑陰コンサート
 - 武雄のうまかもんコーナー

☆問い合わせ先

清香奨学会 (☎22-2256)





ふるさと美化活動

県と市町村は、今年も6月の環
境月間を前に5月30日(こみゼロ
の日)に県民あがての「ふるさと
美化活動」を実施します。みなさ
んの参加をお願いします。
◇日時 5月30日(日)
9時30分～12時

※雨天時は6月6日(日)に順延
◇場所 II区で選定された場所
◇方法 II空き缶などの散乱ごみを
可燃物と不燃物に分けて拾う。
くわしくは、各区の区長さんに
おたずねください。

土地の公示価格

国土庁の土地鑑定委員会は、3
月26日に土地の公示価格を公表し
ました。これは毎年1月1日時点
における標準地(市内は5か所)
の1㎡当たりの価格を判定し、公
示するものです。
公示価格は土地取引の目安とな
り、標準地の条件(土地の形、前
面の道路、駅からの距離など)を
比べることで、調べたい土地のお
よその価格が分かります。
閲覧は、企画情報課(市役所3
階)か、県庁県政情報室で行って
います。

◇問い合わせ先 II企画情報課(市
役所3階 ☎23-9325)

福祉タクシー 利用助成券交付

市は、福祉タクシー利用助成券
を交付しています。

◇交付対象 II身体障害者手帳(視
覚・体幹・下肢障害のいずれか
で1・2級)、または療育手帳
Aを持っていて、自動車税の減
免を受けていない人
◇助成額 II1万円分の助成券
※ただし、7月以降は助成額が少
なくなります。

◇申請に必要なもの II身体障害者
手帳または療育手帳、印鑑
◇申込先 II福祉課(市役所2階 ☎
23-9235)

児童手当の請求

児童手当は、毎年6月が切り替
え月です。
平成10年5月から平成11年4月
までに児童手当の請求をして、所
得制限により受給できなかった人
は、5月中に新たに児童手当の請求
が必要です。5月末までに請求が
ないときは、資格があっても6月
からの受給はできませんのでご注
意ください。

なお、現在受給中の人は、6月
の現況届の手続きが必要です。
◇請求手続きに必要なもの
①印鑑 ②健康保険証 ③市内

金融機関の通帳(請求者名義) ◇問い合わせ先 II福祉課(市役所 2階 ☎23-9235)

手話奉仕員 養成講習会(初級)

佐賀県身体障害者団体連合会は
手話講習会を開催します。
◇日程 II6月2日(水)～9月3日(金)
毎週水・金曜日(全25回)
◇時間 II18時30分～20時30分
◇場所 II文化会館大集会室A
◇受講費用 II無料(ただし、テキ
スト代として300円が必要)
◇申込先 II福祉課(市役所2階 ☎
23-9235)

ふれあい スポーツ広場

◇期日 II5月11日(火)
※毎月第2火曜日
◇時間 II①9時～12時②14時～17
時③18時～21時
※①②③の時間帯なら、いつでも
好きな時間に参加できます。
◇場所 II白岩体育館と軽運動場
◇内容
①だれでも簡単にできる
ニユースポーツ
②自分の体力年齢が分かる
新体力テスト
③いつでも気軽にできる
ストレッチング体操

舞台技術研修会

アマチュア文化の育成のため市
文化協会は、舞台全般に必要な基
礎知識と操作の基礎知識を中心と
した研修会を実施します。
◇対象
・県内の高校演劇関係者
・舞台技術に興味がある人
◇日時
・5月22日(土) II9時30分～
・5月23日(日) II9時～
◇場所 II文化会館小ホール
◇問い合わせ先 II文化協会(文化
会館内 ☎23-5165)

カヌー教室

保養村のさわやかな空気の中で
カヌーを体験しませんか。
◇日程 II6月26日(土)、27日(日)
※土・日曜日を1回とした5回コ
ースです。以後、7月から10月
まで毎月1回開催します。
◇時間 II14時～15時
◇場所 II保養村池の内湖(永島)
◇参加料 II無料
◇定員
大人10人、中学生以下20人
◇申込先 II生涯学習課(市役所4
階 ☎23-5170)

おしらせ

在宅介護支援センター 「コスモス」オープン

医療法人篠田整形外科による老
人保健施設コスモス(武雄青陵高
校南側)の開設に合わせ、市は、
在宅介護支援センター「コスモス」
を設置しました。お年寄りの介護
や相談などについて、いつでもお
気軽にご相談ください。

市内の在宅介護支援センターと
担当地区は次のとおりです。

- ◆コスモス II武雄・若木町
(☎20-1231)
- ◆御船荘 II橘・朝日・武内・東川
登・西川登町(☎22-5613)

県民芸術文化劇場

「モントリオール交響楽団」の演奏会を開催します。

◇日時 7月3日(土) 18時30分開演

◇会場 佐賀市文化会館

◇曲目 シベリウスの交響詩

「フィンランディア」等

◇入場料金

・指定席 3000円

・自由席 2000円

◇チケット発売

・文化会館 5月16日(日) 10時

・企画情報課 5月17日(月)

8時30分

※電話での受付は行いません。

◇問い合わせ先 企画情報課(市役所3階 ☎2319325)

看護の日イベント

◇日時 5月12日(水) 10時～15時

※雨天決行

◇場所 国立療養所武雄病院車庫前

◇内容 骨密度測定、健康相談、介護用品紹介、体脂肪率測定

アロマテラピー紹介など

◇問い合わせ先 武雄病院看護婦長室(☎2313111)

県民体育大会

ゴルフ競技市郡大会

- ◇期日 6月13日(日)
- ◇予選会場 若木ゴルフ倶楽部
- ◇競技種目
 - ・男子49歳以下の部
 - ・男子59歳以下の部
 - ・男子60歳以上の部
 - ・女子の部
- ◇申込締切 5月14日(金)
- ◇問い合わせ先 体育協会(白岩体育館内 ☎2213227)

武雄市長杯争奪 囲碁大会

日本棋院武雄支部は、次のとおり囲碁大会を開催します。

◇日時 5月30日(日) 9時～受付

◇場所 日輪荘

◇参加料 2000円(昼食あり)

◇申込 当日受付となりますので、直接会場に来てください。

ぼしゅう

市民農園オーナー

市民農園であなただけの好きな花や野菜を栽培して、自然とふれあい収穫の喜びを味わってみませんか。

◇募集期間 5月6日(木)～31日(月)

◇予定区画 26区画

◇場所 武雄町小楠

◇入園料 1区画・年3000円

◇お問い合わせ先 佐賀新聞企画部(☎095212812142)

女性海外派遣事業 「ふれ愛の翼99」団員

◇日程 8月23日(月)～27日(金)

◇訪問先 中国(北京・上海)

◇募集人員 100人

◇応募資格 次の①または②に該当する県内在住の45歳以下(平成11年4月1日現在)の女性

①農林・水産・商工の自営業に従事する人

②消費者団体に属していて、将来各産業や地域社会の振興などに積極的な活動を期待できる人

◇募集締切 5月20日(木)

◇問い合わせ先 企画情報課(市役所3階 ☎2319325)

お茶の間メッセージ

◇テーマ 『ありがとう』。日常生活の中で、素直に言えなかった「ありがとう」の言葉を文章に託し、感謝や喜びの気持ちを相手に伝えてみませんか。

◇応募資格 18歳以上の県民女性

◇原稿枚数 400字詰め原稿用紙5枚

◇応募締切 6月21日(月)

◇問い合わせ先 佐賀新聞企画部(☎095212812142)

しけん

佐賀県職員

◇試験の種類と受験資格

・大学卒業程度 平成12年4月1日現在22歳以上30歳未満

・短大卒業程度 平成12年4月1日現在20歳以上28歳未満

※大学卒業程度は東京都でも受験できます。

◇第1次試験日 6月27日(日)

◇受付期間 5月10日(月)～31日(月)

◇問い合わせ先 県人事委員会事務局(☎09521251724)

警察官A

◇受験資格 平成12年4月1日現在22歳以上30歳未満の男性で大学を卒業した人、または平成12年3月までに卒業見込みの人

◇第1次試験日 7月11日(日)

◇受付期間 5月21日(金)～6月11日(金)

◇問い合わせ先 県警本部警務課(☎09521241111)

ご寄付ありがとうございます

社会福祉協議会(敬称略)

- 武雄町
 - 原口守正(川良、亡父、朝雄、小楠)
 - 有田芳子(永松、亡夫、弘二郎)
 - 内田重光(竹下町、亡義父、村井英見)
- 山崎喜代治(下西山、亡祖母、シヅ)
- 山下和子(中町、亡夫、武)
- 原清高(八並、亡妻、テルヨ)
- 光武富雄(下西山、亡妻、昭子)
- 坂本清子(川良、亡夫、武幸)
- 大島イト(下西山、亡夫、茂夫)
- 中山昭男(上西山、亡父、廣)
- 吉永寿美子(下西山、亡夫、貞雄)
- 七田千里(川良、亡妻、禮子)
- 朝日町
 - 瀬戸口義郎(警員、亡祖母、ハツエ)
 - 若木町
 - 原口保徳(原、亡祖母、ミス)
 - 武内町
 - 中島タカラ(梅野、亡夫、秀二)
 - 木村敏子(東真手野、亡母、古賀アヤ)
 - 山口ツナ(柚之木原、亡次男、絃史)
 - 東川登町
 - 山口エイ(北永野、亡夫、平八郎)
 - 松尾ヤス子(宇土手、亡夫、秀範)
 - 西川登町
 - 山口ヨエ子(高瀬、亡夫、利行)
 - 森田知加志(庭木、亡父、正直)
 - 市外
 - 山下武次(北九州市、亡母、スキ、南橘崎)
 - 森堯(千葉県船橋市、亡母、キミエ、東真手野)

ふるさと再発見

第十四話 朝日町山上 かわかみ

“武雄”とひと言でも意外と広いもので、知らないことが結構あるものです。このコーナーでは、地元の人に案内人になっていただき、自慢の“ふるさと”を紹介してもらいます。

案内人



光武平八さん

私の祖父は幕末慶応元年の生まれで、徳川幕府14代將軍・家茂公の時代でした。2歳のとき將軍が15代慶喜公に替わり、3歳のときに幕府は廃絶、4歳のとき王政復古で明治新政府となり、時代は急速な転変がありました。祖父は、囲炉裏端で孫の私たちに昔の話をよく聞かせてくれました。

祖父の少年時代は明治維新後の新時代で、農家の子でも読み書き算盤くらいはできなければと、地元の榊島塾（榊島惟義氏創設）に入門しました。しかし、勉強はあまり熱心ではなく、飽いたら裏の窓野御前山に登り、木登りやブランコ掛けをして遊んだそうです。その後、明治十年に川上に井川

小学校が創立（建築材は多久の殿様の蔵の解体材）、榊島塾一同は井川小学校に移り教育を受けました。後年、井川小学校は朝日小学校に合併され、校舎は川上青年俱樂部となりました。跡地は、現在川上自治公民館となり、中には井川小学校の卒業証書のコピーがあります。

戦時中は、金属回収でお寺の梵鐘や朝日村内各区所有の浮立鐘の供出がありました。その中から、音色のよいものを一番鐘から六番鐘までの一組だけ残すことになりました。その保存が川上区に委託されており、現在も夏祭りなどで浮立が奉納されています。

神功皇后の妹・淀姫をまつて建てられた淀姫神社の参道入口には、終戦直後まで大桶の木洞と長大の這松がありました。木洞は昔、大洪水があつて上流から流れてきた桶が神社境内で根つき、大木となりました。数百年

を経て、直径一間半くらいの古木となりました。私が子どものころは、すでに本体はなく、わずかに根元に形骸（これを木洞さんと呼ぶ）を残すのみで、その周りを丸く杉垣で囲い、七五三縄を張ってありました。

そのそばに、また何百年も経過した這松の神木がありました。胴周り六尺、高さ五尺くらいのところまで地面に平行して幹が真二つに分かれて南北に伸びていました。それぞれ枝葉が栄えて六、七間あり、北へ伸びれば上区が栄え、南へ伸びれば下区が栄えるといわれていました。毎年松傘の実は落ちるのですが、芽の出たためしがないという不思議な御神木でした。

この御神木も敗戦とともに松食虫に食われ、枯れてしまい処分されました。

今はその跡形もなく、大桶と這松の跡地は、現在川上消防団の格納庫となり、川上区の防災と防火の基地となっています。当時、この這松の写真がなく、油絵で描いたものが奉納されています。現在神社の拝殿に掲げられていますので、ぜひ一度ご覧ください。

人口と世帯数

☆人口	610人
男	296人
女	314人
☆世帯数	168世帯
	(平成11年3月末現在)

武雄テレビ2Chで放送!

- ◆ヘルシータウン（1時間番組）
「人に言えない悩み 尿失禁の解決法」
「減塩大作戦—あなたもできる減塩運動—」
5月20・21日11時から2時間おき 5月22・23日12時から3時間おき
※21～23日は競輪開催のため21時からの放映はありません。
- ◆市役所だより
内容：週間行事、各課からのお知らせ、イベント案内ほか
放送：毎朝6時30分～8時30分、火曜・木曜日21時～22時
(ただし市議会一般質問・競輪開催日は朝の放送のみ)

人	総人口	35,340人 (-71)	武雄町	15,891人
	男	16,827人 (-37)	橋町	3,148人
の	女	18,513人 (-34)	朝日町	5,802人
動	世帯数	10,665世帯 (+4)	若木町	2,149人
	平成11年3月末現在		武内町	2,985人
き	()は前月との比較		東川登町	2,894人
			西川登町	2,471人

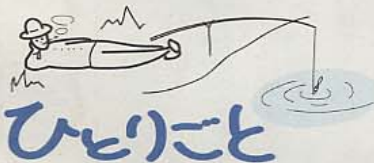

ひとりごと

花粉情報が、新聞から姿を消しました。花粉症で悩んでいた人も“ホッ”としているのではないのでしょうか？私も数年に1回のペースで花粉症にかかっていましたが、今年は大丈夫でした。ただ、鼻毛を切りすぎたときは“ドキッ”としました。

さて、さわやかで過ごしやすい季節を迎えましたが、今年の春は日曜日に雨がが多いような気がします。また、海外では暗いニュースが続いています。5月は、天気も話題も“五月晴れ”であってほしいですね。(I)