



広報

町制施行60周年

No.554

2015.

11

やまのうち



祝 山ノ内町制施行60周年記念式典
~自信と誇りの持てる我が郷土~

「まち・ひと・しごと創生」
町の宝をどう活かすか
武田 敬氏

2015
60th
anniversary
自信と誇りの持てる郷土
山ノ内町

第5次町総合計画基本理念

住む人、訪れる人に
温もりのある郷土



自然と湯ったり...やまのうち

今月の記事

■ 広報やまのうち

- マイナンバー便り(2)
- 平和首長会議総会開催(3)
- 町制施行60周年記念事業 ..(4~7)
- 金婚式 ~連れ添って半世紀~ ..(8)
- 税についての作文(10)
- 人事行政の運営状況(14~15)
- 笑顔でわっはっは(16~17)

■ 農業委員会だより

マイナンバーが記載された通知カードは お手元に届いていますか？

マイナンバー便利 No.2

通知カードに記載された個人番号（以下マイナンバーという）が必要なのはどんな時？
～平成28年1月以降こんな場面で、あなたもマイナンバーを使います～

<一例>

* **就職時や退職時に会社へマイナンバーを提示し**、給与所得・退職所得の源泉徴収票や給与支払報告書、雇用保険の取得（喪失）届、健康保険・厚生年金の資格取得（喪失）届等で利用します。

* **お子さんが生まれて扶養に入る場合**の健康保険扶養届・出産一時金申請、児童手当申請時に対象です。

* **高齢者・障害者**などで介護サービスを利用する時、介護保険で福祉用具購入申請する時にもマイナンバーが必要です。

上記のように**乳幼児から高齢者まで**平成28年1月以降マイナンバーが必要となりますので、
お手元に届いた「**通知カード**」は家族各自で預金通帳と同じように大切に保管してください。

社会保障

- 年金の資格取得や確認、給付
（平成29年1月から利用開始）
- 健康保険・雇用保険の手続き時
- 福祉・介護のサービス制度利用時
- 児童手当の申請時

マイナンバーは
決められた手続きでしか
利用できません。
むやみに他人に
提供しないでね。



マイナンバー

税

- 税務署に提出する確定申告書、届出書、調書などに記載
- 会社の年末調整・源泉徴収票作成時

* **転出入・転居などの住所変更手続きの際**、「通知カード」・「個人番号カード」に新住所を記載するようになりますので、**住所変更する方全員の通知カードをお持ちください。**

*紛失・著しく損傷した場合などの理由による通知カードの**再発行には、手数料500円が必要です。なお、発行には日数がかかります。**

※有効期間内の住基カードをお持ちの方が個人番号カードを申請する場合は、住基カードは返納となります。

【お問い合わせ】

マイナンバーコールセンター ☎ 0120-95-0178 平日 9:30～22:00 土日祝 9:30～17:30

健康福祉課住民環境係 ☎ 33-3116 (有)2023

広告

処方せん受付

(FAXで待ち時間短縮)

コトブキヤ薬局

開局時間 AM8:30～PM6:00

FAX 0269-33-2668 TEL 33-2254

よませコトブキヤ薬局

開局時間 AM8:30～PM7:00

FAX 0269-33-8667 TEL 33-5962

かかりつけ薬局をつくりましょう

宝くじは、みんなの街づくりに役だっています。

宝くじを発売して集まったお金は、動物園や公園、児童館の建設をはじめ、交通安全、防災や医療施設の整備など、住みよい街づくりのために役立てられています。



一般財団法人
日本宝くじ協会

●第5回平和首長会議国内加盟都市会議総会開催

被爆70周年を迎え、10月9・10日広島市で加盟86市町村長らが参加し、被爆者の体験証言、地元中学・高校生、自治体の活動発表や意見交換、原爆慰霊碑への参拝、献花が行われました。会議では「核兵器は非人道兵器の極みで絶対悪であることは明らか。自治体が連携し平和運動を推進する」行動として、

- 1 核兵器禁止活動の推進
- 2 被爆二世苗木（アオギリ、クスノキ）の植樹活動普及と推進
- 3 平和の灯（原爆の残り火）の分火活動普及と推進

4 広島・長崎での現地学習支援
5 全市区町村の92%（1597）自治体の加盟を100%達成
が確認されました。

また、当日、松井広島市長、田上長崎市長に山ノ内町制60周年記念植樹（アオギリ、クスノキ）のお礼を申し上げます。



がんばれ！ 山ノ内町消防団



東部分団湯田中部
山本 亮介

ありますが、すぐくメリットもあります。一番は色んな人たちの繋がりができたことです。入団したことをきっかけに同じ部の人たちと繋がりが、地域の方との繋がりができました。

私は小型ポンプ操法、ラッパ吹奏の大会への出場を経験しました。ポンプ操法の練習は体力も使うしすぐく大変ですが、大変なことを部のみんなで協力して乗り越えるからこそ部内の結束が高まると思います。ラッパ吹奏に出場した時は、町大会では東部分団での合同チーム、北信大会では町の選抜チームでしたが、そこでは他の部の人たちとの繋がりができました。ラッパでは技術を高めることも大事ですが、部内を越えて色んな部の人たちとの繋がりができることもすごく大事だと思います。

消防団での活動はまだまだ先が長いですが、微力ながら少しでも地域に貢献できればと思います。色んな人たちとの繋がりを大事にしなが、これからも消防団活動に励みます。

●小型動力ポンプ付 軽積載車2台更新

洪部、星川部の小型動力ポンプ付軽積載車の更新に伴い、竹節町長から畔上団長へ配置書が交付されました。

更新された車両は、デッキパンタイプで総排気量660cc、4

●解放講座を開催

山ノ内町部落解放推進委員会・人権政策確立要求山ノ内町実行委員会・山ノ内町企業人権・同和教育推進協議会では、あらゆる差別の解消に向け1年を通じ差別をなくす町民大会や解放講座などを開催しています。

今年度は10月23日の文化センターを始め各地区で計4回にわたって解放講座を開催し、多くの町民の方にご参加いただきました。各講座では防災時における人間関係や高齢者の人権など様々な人権に関するテーマでお話をお聞きしました。



▶被爆体験者の講演



▶原爆ドーム

▲田上長崎市長と国立広島原爆死没者追悼平和祈念館前で

山ノ内町制施行 60周年記念事業続々開催!



▼「出張!なんでも鑑定団 in 山ノ内」 10月24日

志賀高原総合会館98で公開収録が行われました。鑑定士は中島誠之助さん、安河内眞美さん、渡邊章一郎さんの3人が出演し、司会はタレントの松尾伴内さんとアシスタントに永浜いりあさんが務めました。約150点の応募から選ばれた掛け軸や焼き物など「お宝」6点が鑑定を受け、観覧に集まった約700人が大いに盛り上がりました。番組は12月20日(日)午前11時55分〜テレビ信州で放映されます。

▼「柳沢京子きりえで描く 湯めぐり、野めぐり、猿めぐり」

10月24日〜1月24日
志賀高原ロマン美術館では秋季特別企画展が始まりました。作者の柳沢さんは「山ノ内町はどれかひとつに集約することが難しいくらい、四季を通じてそれぞれの持ち味が優れています。そこで今回は、そのすべてをきりえで表現したい」と話されました。

▼NHK「旅するラジオ 旅ラジ!」

公開生放送 10月26日
番組はNHKラジオイベントカー「90ちゃん号」が全国を旅し、地域の魅力を全国にお伝えするもので、町の紹介のほか、女将の会ゆのか会長山本雅子さん、りんご農家小林恵津子さん、山ノ内コカリナの会大熊信幸さんのグループが出演しました。

▼第46回町総合文化祭 10月31日・11月1日

書道、陶芸、写真、手芸、木工芸、生け花など、様々な作品が展示されたほか、古本市、ハンドメイド体験、あおぞら広場での出店など多彩に催されました。芸能祭では子どもたちがコカリナやダンス、英語劇などでステージを盛り上げました。



町制施行60周年記念式典 「自信と誇りの持てる我が郷土」

11月3日、町制施行60周年記念式典を挙行政し、国会議員や県議員の方々をはじめ、近隣市町村及び姉妹都市の首長など約140名が参加しました。

オープニングとして西小学校・北小学校児童がコカリナ演奏を披露し、第一部では、竹節町長式辞、小淵茂昭町議会議長挨拶の後、60周年特別功労表彰などの表彰を行い、記念映像の上映、小林東一郎県議会議員による万歳三唱等が行われました。

式辞で町長は「『不易流行』歴史や伝統を大切に、常に時代にマッチした改革を行うとともに、『過去を振り返ることは将来に責任を負う』こととして次なる70年・80年への『活力ある町づくり』に町民一丸となつて努めたい」と述べました。

第二部では、有限会社つれづれ遊学舎 主宰武田徹氏が「まち・ひと・しごと創生」町の宝をどう活かす」と題し、記念講演をしました。



▲山ノ内中学校生徒代表 山岸俊介さん、宮入梨緒さんによる町民憲章朗読



▲60周年記念映像の上映



▲武田徹さんのハーモニカ演奏を交えての講演

平成27年度 功労者表彰を実施

式典では、60周年特別功労及び平成27年度行政功労・町民栄誉章の表彰式を開催しました。

表彰式では竹節町長から一人ひとりに表彰状と記念品が贈られ、蟻川浩雄さん、猪谷千春さんが御礼の挨拶を述べられました。また、小澤征爾さんの代理として杉山進さんが表彰状を受け取り、小澤さんからのメッセージを紹介しました。

60周年特別功労表彰が6名、行政功労表彰が2名、感謝状表彰が1名、町民栄誉章表彰が3名です。(受賞者は6ページ)

お名前は順不同で、敬称は省略させていただきます。



60周年特別功労表彰者

蟻川 浩雄 (東京都)

平成4年に完成した山ノ内町立蟻川図書館の建設費及び整備費として多額な寄付をし、また図書館充実のために図書購入費として毎年多額な寄付をされている。

平成4年に山ノ内町名誉町民に選定され、平成27年8月25日には、町の学術振興の一助として帝室技芸員の初代月山貞一氏が製作した名刀3振を寄付されるなど、教育、文化の振興に寄与された功績。

猪谷 千春 (東京都)

1956年コルチナ・ダンベツツオ冬季オリンピック回転競技に山ノ内温泉体育協会選手として出場され、日本人初の銀メダルを獲得し、今なおアルペンスキーで唯一のメダリストである。

昭和63年に山ノ内町名誉町民に選定され、1998年長野冬季オリンピック招致・開催にIOC理事・副会長として尽力され、SAT会長として平成27年1月志賀高原にてSAJ公認第12回東京都マスターズスラローム競技会兼2015 SATポイント記録会を開催するなど、スポーツ振興に寄与された功績。

小澤 征爾 (東京都)

日本が生んだ世界的音楽指揮者で、昭和60年に当町志賀高原に別荘を建設され、昭和61年から山ノ内中学校でのコンサート及び奥志賀高原での森の音楽会を毎年開催され、本年度で30回を迎えた。

平成元年に山ノ内町名誉町民に選定さ

れ、町民、生徒達に、音楽の素晴らしさを身近に感じていただく活動を通じて、オーケストラの真髓を披露し、感動とるるおいを与え、音楽文化の進展向上に寄与された功績。

三遊亭 円楽 (東京都)

若い頃に「スキーバスと志賀高原での落語会」の出演を機に幾度も志賀高原を訪れ、渋温泉では楽太郎時代から今年度で31回目となる「三遊亭円楽杯渋温泉ゲートボール大会」及び3回目の開催となる「山ノ内町観光大使杯三遊亭円楽ゲートボール大会」を開催、参加され、ゲートボールと落語の楽しさを参加者及び町民に浸透させた。

平成24年山ノ内町観光大使に委嘱し、全国放送のテレビやマスコミ等に対し、ことあるごとに渋温泉や山ノ内町の観光振興及びスポーツ振興に寄与された功績。

神田 正輝 (東京都)

6歳の時に初めて志賀高原を訪れ、中学生以降は冬のシーズンをほぼ毎年志賀高原ですごされ、平成26年度から「山ノ内町観光大使」を冠し、18回を数える「山ノ内町観光大使神田正輝カップin志賀高原」を開催し、スキー振興に寄与されている。

平成24年山ノ内町観光大使に委嘱し、全国放送のテレビやマスコミ等に対し、ことあるごとに山ノ内町・志賀高原をPRいただいており、山ノ内町の観光振興及びスポーツ振興に寄与された功績。

清水 アキラ (山ノ内町)

1998年長野冬季オリンピックを盛り

上げるため、「長野冬季スポーツ音頭」を発表し、翌年からは志賀高原少年スキー大会に「清水アキラスペシャル」と銘打ち協賛いただくなど、ジュニア育成にも活動されている。

平成24年山ノ内町観光大使に委嘱し、全国放送のテレビやマスコミ等に対し、ことあるごとに山ノ内町をPRいただいております、当町の観光振興及びスポーツ振興に寄与された功績。

行政功労表彰者

湯本 市蔵 (寒沢)

町議会議員として8期32年間の永きにわたり在職され、その間、副議長を歴任されるなど地方自治発展に尽力された功績。

山本 一二三 (天川)

町議会議員として3期12年在職され、その間、議長、副議長を歴任されるなど地方自治発展に尽力された功績。

感謝状贈呈者

青木 賢一 (宇木)

町農業委員を3期9年間務め、その間、会長を歴任された。

また、平成25年度には農業者年金新規加入者数で長野県1位となり、全国農業者年金基金特別賞受賞など農業振興の発展に寄与された功績。

町民栄誉章

(やまのうちグランプリ)

全国規模のスポーツ競技で顕著な成績をおさめ、町民の誇りであり社会に明るい希望を与えた功績。

黒岩 紗綾 (天川)

チアリーディング&ダンス全国選手権大会 ナショナルズ2015スクール&カレッジ ナショナルズ2015 高校編成 スピリットリーダーイング部門 1位

山本 明里 (湯ノ原)

第52回全国中学校スキー大会 クロスカントリー
女子3kmクラシカル 1位
女子4×3kmリレー 1位

町田 恵介 (宇木)

第91回FIS全日本スキー選手権大会 アルペン競技 スピード系SG 1位



▲左から山本明里さん、黒岩紗綾さん、山本一二三さん、湯本市蔵さん

祝
100回

こんにちば
よしたかです



▲シャインマスカットを食べながら

11月8日にSBCラジオ「よってかっしやい!やまのうち」で放送された武田徹さんと対談の一部です。

武田 町制施行60周年というこ
とでおめでとございませう。

町長 ありがとうございます。先人の方々が山ノ内町を愛して住民生活を基本に観光と農業を中心に街づくりを行ったからだと思います。

武田 今の心境はいかがですか
町長 感無量であること、このような節目に立ち会えたということ。歴代の町長さん議長さんを始め町の多くの皆さんによる「町づくりは人づくり」の思いの歴史ですね。また、町をいろんな立場から支えてくださっている猪谷千春さん、蟻川浩雄さ

ん、小澤征爾さん、神田正輝さん、三遊亭円楽さん、清水アキラさん、萩原健司さんを始め、市川海老蔵さんなど著名な方々からもたくさんメッセージをいただき、本当に山ノ内町は恵まれていると思います。

武田 子どもの頃に山ノ内町ができたということでは何か思い出として浮かぶものはありますか。

町長 平穏村小学校に入学し、平穏村小学校になり、東小学校を卒業し、東中学校に入学して山ノ内中学東部校を卒業しました。歴史の中にちようどいるといった感じですね。

武田 小さい頃、冬の山ノ内町に来るのが楽しみでした。温泉なんて年に1回でしたよ。これからいよいよスキーシーズンですが、おすすめスポットは。

町長 やっぱり冬は志賀高原の各スキー場を楽しんでいただきたい。地元のを食べていただく、スノーモンキーを見て癒されるのもいいし、渋温泉での外湯めぐり。童王では今年からソラテラスということで、雲海の上から北信五岳や北アルプスの眺望を楽しんでいただく…。

武田 へえ、いい所がたくさんありますね。これからは寒いから温泉いいですね。

町長 町長になる時にどうして自分もやってみたかったのが観光・農業振興、温泉と雪の活用。町でも温泉熱利用への補助を出しています。雪室を作った天然かき氷を作ったり、りんご、米、蕎麦、肉を貯蔵したりと付加価値を高めるようなことを進めています。

武田 雪利用はこれから大事ですよ。いままでは厄介と思っ
てましたがこれからは変わって
いくんでしょうね。

町長 雪は暗いイメージもありますが、スキー産業が栄えてますし、猿被害はありますけどスノーモンキーとして売ってますからね。山ノ内町では雪も猿もすべて観光に結びついているので、これからますます国内外へPRしていきたいと思っています。

武田 町長さんはどんな将来像を描いていますか。

町長 自分たちが「自信と誇りを持つ」ということ。恵まれた自然をいかに観光や農業に活用していくか。ユネスコエコパークの指定を受けてますし環境教育なども進めていきたいです。高齢化率が36%で、将来が不安と言われますが、私から見れば、お年寄りにとって住みやすい町ということではないかと。

武田 なるほどね!
町長 18歳までの医療費を無料にしたたり長時間保育、高齢者に

電車やバスの補助を出すなど福祉面にも力を入れています。

武田 これだけ恵まれた場所ですし、ますますいい町づくりをしていただきたいと思えます。窓の外に赤々としたりんごが見えますね。これから美味しいんでしょうね。

町長 これからはフジが美味しい時期です。先日も東京へ、来週は大阪へトップセールスへ出かけます。さらに近県キャラバンで北陸や関東圏へ職員や私が行って町をPRしていきます。

武田 山ノ内町は町長さんが直接動く場合が多いですよ。

町長 うちには観光の町ですからね。笑顔で優しい一言、一工夫、一手間。それが観光の町としての姿勢だと思います。

武田 リスナーの皆さんにメッセージをお願いします。

町長 山ノ内町は観光と農業を中心としながらオールシーズンのリゾート地としてこれからも一杯頑張っていきたいと思っています。温泉、スキー、四季折々のもの、美味しい果物もたくさんありますので、ぜひ訪れていただければと思います。

武田 本日に60周年おめでとうございます。今日はありがとうございます。

町長 こちらこそ60周年に貴重な講演ありがとうございます。

ふるさと山ノ内会
第19回「ふるさと訪問」

9月27日・28日、ふるさと山ノ内会(畔上栄会長)によるふるさと訪問が行われ、首都圏在住の町出身者など33名が訪れました。夜の交歓会では町理事者や町議会議員らと懇談し、おし
かけ連の踊りや参加者によるカラオケが披露され、楽しいひと時を過ごしました。

翌日は町のゲーゴルフゲームやマレットゴルフを楽しまれる方、上条方面へウォーキングをされる方、実家へ立ち寄られる方など思い思いの時間を過ごされた後、町からの参加者と一緒に文化センターで会話を花を咲かせながら昼食をとられました。

山ノ内会の皆さん、来年もお待ちしています。



金婚式

連れ添って半世紀



10月27日、第44回山ノ内町合同

金婚式が文化センターで開催され、結婚生活50年を迎える25組のご夫婦が出席されました。

式では、竹節町長が各テーブルを回り、一組ずつ記念のお祝い状と花束をご夫婦にお贈りしました。

金婚者を代表し、大碓多賀男・むつ子ご夫婦（菅二）が挨拶され、「歳月を振り返って見ると山あり谷ありの日々で、今さらながら感無量の思いがする。これからも揃って元気に長生きしていきたい。」と長年の想い出と謝意を述べられました。

引き続き、お祝いのアトラクションとして、『らくのう座』の皆さんが歌や太鼓、踊りなどを披露し、それぞれのご夫婦が歩まれた50年をお祝いしました。



農産物販売促進でトップセールス 各地の物産展で農産物PR

町では、シナノスイートの出荷時期に合わせて、10月14日から15日にかけて、町長とJA関係組合長が農産物販売促進のため、東京青果株式会社（東一）を訪問し、市場関係者と懇談会を行いました。

意見交換会では、これからはJAと連携し、消費者のニーズに沿った農産物の提供に心掛ける等、大変有意義な懇談会となり、市場関係者からは、JA志賀高原の果実は評判が良いため、もっと多くの出荷をお願いされ、市場の期待度が高いことを感じました。

早朝のせり場に設けられたステージで、町長がユネスコエコパークである志賀高原からの清流と澄んだ空気で栽培された「だから旨い！清流育ち。」がキャッチフレーズの大変美味な町農産物のPRを行いました。シナノスイートを試食した仲卸さんからは、「甘くて大変おいしい」と、評判は上々でした。

また、町、認定農業者連絡協議会及び農業再生協議会では、10月10日から11日に東京都足立区で開催された「あだち区民まつり」を皮切りに、友好交流都市や東海圏・首都圏・町内の物産展やイベントに参加し、農産物の販売や観光PRを行っています。



▲所沢市民フェスティバル
▼あだち区民まつりAfesta2015



「山ノ内町人口ビジョン」を策定しました



本町では、人口減少の克服と地方創生に取り組むにあたり、人口の現状分析と将来の人口を推計しました。

その結果、国立社会保障・人口問題研究所（社人研）の推計モデルを用いた、平成72年（2060年）までの長期を見据えた人口推計では、人口が現状の約3分の1にまで減少するという大幅な人口減少が予測されました。

人口減少問題に対応するために、現在及び将来の姿について正確な情報を提供し、認識の共有を図り、本町が取り組むべき将来の方向を示す長期的な「人口ビジョン」

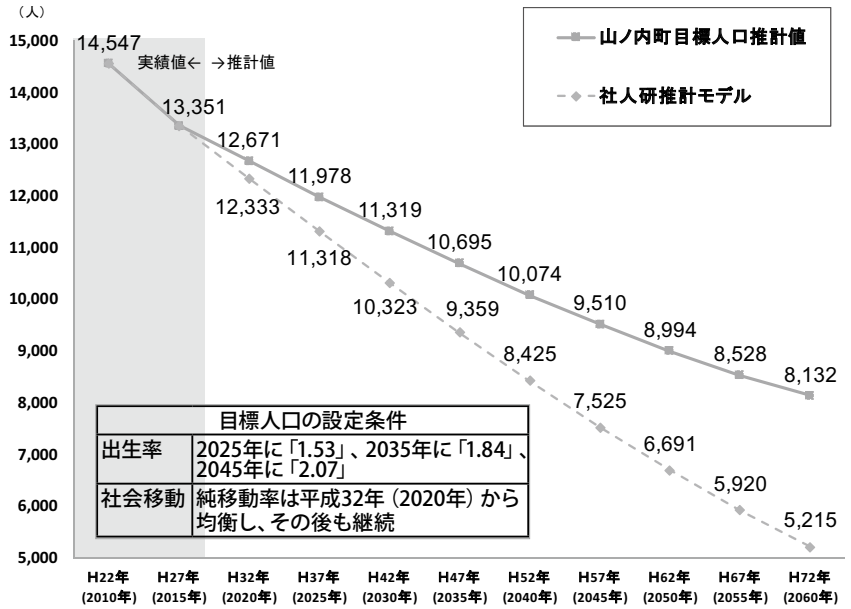

☎総務課企画財政係 ☎33-3111 (有)2031

を策定しました。

人口ビジョンでは、出生率や社会移動（転出超過）の状況を改善させることを条件に推計を行い、平成32年（2020年）における目標値を1万2700人とすることを決定しました。

この目標値を達成するために各種取り組みについて、「山ノ内町まち・ひと・しごと創生総合戦略」としてまとめ、山ノ内町としての人口減少対策を進めていきます。

※詳細については町ホームページをご覧ください。

空き家情報をお待ちしています



少子高齢化や若年層の流出により町内にも空き家が見られるようになってきました。その一方、「都会を離れ、地方（田舎）で静かに老後の生活を送りたい、新規に就農したい」等と希望する都市在住者が多くなってきています。

町では、移住を希望されるこうした方々に町内の空き家情報を提供する形で、空き家所有者と移住希望者とが空き家の賃貸借や売買を行う際の「お手伝い」をする『空き家バンク』を運用しています。

このシステムは、町が空き家所有者から空き家情報登録の申込みを受けて、その空き家情報を町ホームページ上で紹介し、ホームページを見た移住希望者が、所有者との交渉を希望してきた場合に、所有者の承諾を得た上で、町が連絡先等の情報を提供するものです。

ホームページ上で公開される情報は、面積や間取り等の物件情報のみで、氏名等の個人情報掲載されません。

▶空き家バンクHP (<http://www.town.yamanouchi.nagano.jp/somu/akiya.html>)

物件情報は長野県ホームページ（楽園信州空き家バンク）やニッポン移住・交流推進機構（JOIN）でも公開されます。

現在、空き家登録情報が少ない状況です。地域の中で空き家と思われる物件がありましたら総務課までお問い合わせください。また、夏休み・年末年始等で帰省される親戚の方等へもぜひPRをお願いいたします。

対象となる空き家は、マンション、アパート等を除いた「一戸建て住宅」のみとなります。（年間を通じて全く利用されておらず、将来的にも利用予定のない物件が該当します。）



☎総務課企画財政係 ☎33-3111 (有)2031

平成27年度

「中学生の税に関する作文」優秀作品の紹介

信濃中野税務署管内租税教育推進協議会では、管内の中学生から募集した作文の審査会を過日行い、山ノ内中学校からは、4作品が優秀作品に選ばれましたので受賞者の紹介に併せ、長野県租税教育推進協議会長賞を受賞された金子菜々伽さんの作文を紹介します。なお、先月号で紹介しました町納期内納税推進協議会の作品も同様に募集したものです。

応募状況 管内8校516作品（中学生対象）

長野県租税教育推進協議会長賞

身近な税



3年 金子菜々伽

関東信越税理士会長野県支部連合会長賞

税の大切さ



3年 横井梨紗

信濃中野税務署長賞

身近な税金



3年 下田友音

信濃中野法人会会長賞

税金の使い道で知ったこと



3年 小林千晃

長野県租税教育推進協議会長賞

身近な税

3年 金子 菜々伽さん

あと少しで義務教育が終わる。9年間、小中学校で楽しく過ごせてくれたのは、税金のおかげだと思つ。

私に一番身近な税金の使い道は学校のためだと思う。今、自分の中学校の体育館と母校の小学校の体育館、給食センターは工事をしている。きっと、歴史があるからきれいにしたり、地震などの災害に耐えたりできるようにリフォームをしているのだろう。そのリフォームをするためには多額のお金が必要だ。

私の家に「体育館工事をするので〇万円寄付してください。」のような手紙が町からきたり、学校から聞いたたりなど全くない。もし、そんなことがあれば、「なぜ、今年在校している生徒だけなんだ。」「去年の卒業生、来年の新生は関係ないのか。」など在校生がいる家庭から様々な反対意見が挙がるだろう。そんな騒ぎでは全くお金は集まらない。ならばどうやってどの家からも反対意見が挙がらず平等にお金を集められるだろう。

一番効率よく集められるのは、やはり税金だ。たいていの人は家や車を持

ち、物を買う。だから絶対に固定資産税、自動車税、消費税を納めなければならない。いつも物を買うときに消費税がなければもっと安く物が買えるのに：と内心思っていた。しかし、よく考えると自分も体育館の工事に少し貢献できたことになる。だから、8%の消費税を納めることもすごく大切な。

他にも義務教育の中で税金に関わることとはたくさんあると思う。ある市では、一年間中学生一人あたり九十五万の税金が必要だそう。また、小学生一人あたりは八十三万の税金が必要だという。つまり、9年間の義務教育の中では七百八十三万という税金を私は使ってきたことになる。この大きな額にとっても驚いた。だから、税金なんて子供の自分と関係ない、大人が納めるものだと思わず、税金についてしっかりと考えていこうと思つた。

世の中には、真面目に税金を納めない人がいる。私は、なぜ真面目に税金を納めないのか不思議である。9年間の義務教育が送れたのも、110番通報をするだけで警察が来るのも、水道から水がでるのも、全て税金のおかげである。誰かが納めてくれれば自分は納めなくていいということは決してない。自分と税金の関係をよく考え、税金を納めたい。今は学生なので収入はゼロでおこづかいから納める消費税くらいしか知らない。これから大人になり、とても高い税金を納めることがあるかもしれない。そんなときは、自分のため、家族のため、誰かのためと思ひ、納税の義務をしっかりと果たしたい。

固定資産の異動(変更)届はお済みですか？

固定資産の異動(変更)がある場合は、届け出が必要となります。届け出がないと翌年度の課税に反映できない場合がありますので、次の場合には必ずご連絡をお願いします。

※固定資産税は毎年1月1日現在の状況で課税をさせていただきます。12月28日までに届出(連絡)をお願いします。届出様式については、町ホームページに掲載がありますのでご利用ください。
(<http://www.town.yamanouchi.nagano.jp/zeimu/shorui.html>)

①土地・家屋の利用形態の変更
土地や家屋(建物)の利用形態が前年と異なっている場合は、届け出をしてください。

例えば：
建物を取り壊した。店舗等をやめて専用住宅に改築した。田を畑(果樹園)に変えた等
※変更の登記をされた場合には、届出の必要はありません。

②未登記家屋の所有権移転
登記してない建物(未登記家屋)を売買(相続)された方は、必ず「未登記家屋所有権移転申告書」を提出してください。
③家屋の滅失(建物の取り壊し)
家屋(建物)を取り壊した方は、必ず届け出をしてください。

※滅失登記をされた場合には、届け出の必要はありません。

④相続登記の未完了
固定資産税納税通知書を受け取る方が亡くなられて、相続の登記が完了していない場合には、相続人の代表の方に納税通知書を送付することとなりますので、必ず「固定資産税納税人代表者申告書」を提出してください。

償却資産の申告は1月末までに

償却資産とは、事業のために用いる構築物、機械、備品等のことをいいます。その所有者は、毎年1月1日現在に所有する資産を1月末日までに申告しなければなりません。

前年度に申告のあった方には12月中旬に申告書を発送しますので内容をご確認いただき期限内の申告をお願いします。また、新たに事業を開始された方及び既に事業を行っているが申告をされていない方は、申告が必要となりますので必ず税務課まで連絡をお願いします。(未申告の場合、地方税法及び町税条例の規定により罰則が適用される場合がありますのでご注意ください。)

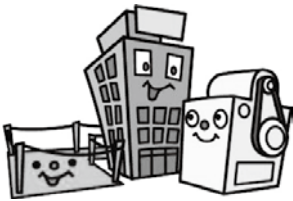

税務課課税係

☎ 33-3118 (有)3072・2042

緑の社会資本である森林を健全な状態で次世代へ



森林は、清らかな水や空気を育み、土砂災害や地球温暖化を防止し、木材等の林産物を供給するなど、私たちの暮らしに欠くことのできない「多面的機能」を有しています。

戦後、一斉に植林された「人工林」の約8割が、今後10年間のうちに「間伐」などの手入れが必要となりますが、木材価格の低迷、林業の採算性の悪化、薪や炭などのエネルギー利用の減少等により、森林と人との結びつきが弱まり、森林が放置され森林の「多面的機能」が低下し、私たちの暮らしに大きな影響をおよぼすおそれがあります。

このような中、先人達が育ててきた森林を健全な姿で次の世代に引継ぎ、さらに里山と人との絆を再構築する仕組みとして、平成20年度から「長野県森林づくり県民税」(通称：森林税)を導入しました。森林税は、県民会議の結果を受け、平成25年度から5年間継続され、引続き森林の間伐を重点的に実施し、継続的な森林づくりを推進します。

今年10月、山ノ内中学校の空き教室を利用し、小澤征爾さんのゆかりの品や写



真を展示する「OZAWA ROOM 30」が完成しました。展示室を暖かみのある雰囲気にとしようと、山ノ内町と同中学校の生徒により内装が木質化されています。内装木質化には、皆さまからいただいている森林づくり県民税が活用されています。今後とも森林税活用事業の推進にご協力をお願いします。

【お問い合わせ】

■税を活用した森林づくり

長野県北信地方事務所 林務課
☎ 0269-23-0215

■税のしくみ長野県北信地方事務所
税務課 ☎ 0269-23-0206

■町の森林税活用事業

農林課耕地林務係
☎ 33-3112 (有)2010

冬は特に注意!

ノロウイルスによる

食中毒

～食中毒は夏だけではありません ウイルスによる食中毒は冬に多発しています～

ノロウイルスによる食中毒の特徴（食中毒統計より）

- 原因別の食中毒患者数で第1位（食中毒患者数の55%）
- 冬季（11月～2月）に多い（食中毒発生時期別件数の67%）
- 大規模な食中毒になりやすい

ノロウイルスによる食中毒予防の4つのポイント

加熱

中心部までしっかりと加熱しましょう。
（二枚貝などの食品の場合は、中心部が85℃～90℃で90秒以上の加熱が望まれます）

消毒

洗剤等で十分に洗い、熱湯（85度以上）で1分間以上熱湯消毒を行う。又は塩素消毒液（濃度200ppm）で消毒する。（アルコール消毒では効果はありません。）

手洗い

指先・指の間・爪の間
・親指の周り・手首
・手の甲は、汚れが残しやすいので、丁寧に洗いましょう。

健康管理

生活リズムや食事に気をつけ、免疫力を高めましょう。



～参考：ノロウイルスに関するQ&A平成27年6月改訂より～

このコーナーでは、翌月の介護予防教室の内容についてお知らせします。参加者随時募集中。

12月の予定 ※内容は変更になる場合があります。

気付いて始めることから、健康長寿へ！
～介護予防教室のご案内～

【生きがいサロン】				
東1	14日（スマイルボーリング）	月	9:30～11:00	福祉センター
南1	4日（パネルシアター）・18日（作品づくり）	金	9:30～11:00	ほなみふれあいセンター
西1	3日（歌）・17日（作品づくり）	木	13:45～15:15	よませふれあいセンター
北	7日（作品づくり）・21日（体操・輪投げ）	月	9:45～11:15	北部公民館
東2	14日（押し花作品）	月	13:30～15:00	福祉センター
南2	7日（吹き矢）・21日（体操）	月	13:30～15:00	ほなみふれあいセンター
西2	11日（体操）・25日（ゲーボール）	金	9:30～11:00	よませふれあいセンター
【ハッピー体操教室】 運動の習慣を身につけたい方にお勧めです。（※参加期限あり 年度単位で2年）				
合同	9日（ストレッチ中心）	水	9:30～11:00	福祉センター
東南	9日（筋トレ中心）	水	13:30～15:00	福祉センター
西北	2日・16日（筋トレ中心）	水	13:30～15:00	よませふれあいセンター
【はつらつ元気クラブ】 男性を対象とした教室です。				
全町	10日（体操）・24日（フラワーアレンジ）	木	13:30～15:00	福祉センター
【貯筋体操教室】 マシンを使った運動やプール内でのウォーキングなどを行い、足腰を元気に保ちます。（※参加条件あり）				
東南	3日・10日・17日・24日	木	9:30～11:30	ハートネット健康プラザ（信州中野駅前）
西北	4日・11日・18日・25日	金	14:00～16:00	ハートネット健康プラザ（信州中野駅前）

■概ね65歳以上で介護認定を受けていない方が対象です。詳しくは健康福祉課介護支援係 ☎33-8412（有）7755

除雪作業にご協力ください

町では安全で快適な冬季交通を確保するために道路の除雪を行っています。効率の良い除雪を行うためには、町民の皆様のご協力が必要になります。次の点にご注意いただき、除雪作業にご理解、ご協力をお願いします。

※ 支障木の伐採や支障物の撤去をお願いします

道路に生垣や立木などがはみ出していると、除雪作業の支障になるだけでなく、積雪により倒れて道をふさいだり危険を及ぼす恐れもあります。冬に備えてもう一度家の周りや畑などをご確認いただき、枝切りや枯れ木の除去をお願いします。また道路上に支障物があると作業の妨げになり、破損・事故につながりますので、道路上には物を出したり置いたりしないでください。

※ 除雪作業車には十分注意してください

除雪作業は交通量の少ない夜間や早朝を中心に行うため、除雪車の前後がとても見えにくくなっています。安全のため作業車の30m以内には近寄らないでください。また追い越しやすれ違いの際には注意・徐行をし、無理な運転は控えてください。



※ 路上駐車は除雪の妨げになります

道路に1台でも駐車してあると、除雪作業が遅れ、その周辺の除雪ができないことや、除雪車が接触することもありますので、路上駐車をしないよう皆様のご協力をお願いします。

※ 道路や水路に雪を出さないでください

除雪した道路に雪を出すことは、交通の妨げになることはもちろん、交通事故のもとにもなります。また、屋根から落ちた雪は、各戸で早めの除去をお願いします。

水路に雪を入れると下流で水路がつまり、水が溢れて建物への浸水や路面が凍結する原因にもなりますので、水路には雪を入れないようお願いいたします。

※ 歩道や各戸出入り口等の除雪にご協力ください

除雪は、通勤・通学で道路が混雑する時間帯の前に、短時間で作業を終わらせることが求められていますので、玄関や車庫の前などに雪を残していくことがあります。町民の皆さんには大変ご迷惑をおかけしますが、現在の機械能力ではこれを改善することは大変困難な状況です。ご理解とご協力をお願いします。



※ 凍結防止剤の配布について

歩行時の転倒やスリップ防止などの対策として、各区・組へ凍結防止材を配布しています。必要な場合は各区・組へお問い合わせください。

※ 雪捨て場の設置について

「夜間瀬川右岸側（夜間瀬橋上）」に雪捨て場を設置しますのでご利用ください。なお雪以外のものは絶対に捨てないでください。また道路沿いの空き地や田畑へ除雪した雪を置かせていただくことがありますので、ご協力をお願いします。

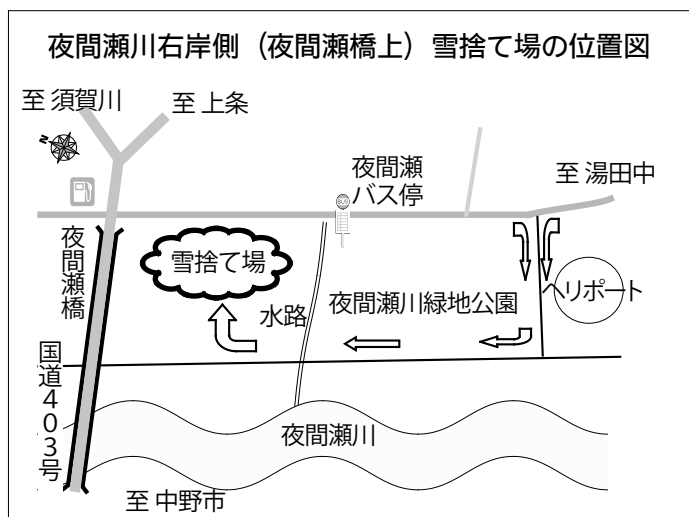

町の人事行政の運営等の状況

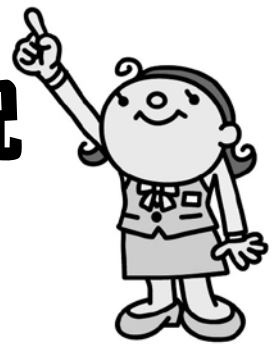

基準日：平成27年4月1日現在
 期間：平成26年4月1日～平成27年3月31日を原則
 ㊟総務課庶務文書係 ☎33-3111 (有)2011

1. 職員の任免及び職員数に関する状況

(1) 採用職員の状況(平成26年4月採用分)

	男	女	計
採用者数	5	5	10

(3) 部門別職員数の状況(各年4月1日現在)

区 分	部 門	職員数(人)		対前年 増減数
		26年	27年	
一般行政	議 会	2	2	0
	総 務	24	25	1
	税 務	12	13	1
	民 生	53	54	1
	衛 生	9	9	0
	農林水産	12	12	0
	商 工	9	8	△1
	土 木	9	9	0
	計	130	132	2
教 育	13	14	1	
普 通 会 計	143	146	3	
公営企業等	水 道	6	6	0
	下水道	4	4	0
	その他	11	11	0
	計	21	21	0
合 計	164	167	3	

(2) 職員の退職の状況

退職者数	定年退職	勸奨退職	普通退職	懲戒免職	計
	2	4	0	1	

(注) 消防職員を除く

2. 職員の給与の状況

(1) 人件費の状況(H26年度普通会計決算)

歳出額(A)	人件費(B)	人件费率(B/A)
65億6,939万1千円	12億2,109万1千円	18.6%

(注) 職員共済費、議員報酬、町長・副町長の給与が含まれます。

(2) 一般行政職平均給料月額と平均年齢

平均給料月額	平均年齢
304,142円	41歳4月

(3) 職員給与費の状況(平成27年度一般会計当初予算)

職員数(A)	給 与 費				1人当たりの 給与費(B/A)
	給 料	職員手当	期末・勤勉手当	計(B)	
143人	5億4,112万2千円	5,701万5千円	2億880万円4千円	8億694万1千円	564万3千円

(注) 職員手当には、退職手当を含みません。

(4) 国との給料月額の水準比較(ラスパイレズ指数)の状況

平成22年度	平成23年度	平成24年度	平成25年度	平成26年度
94.0	93.4	101.1	102.2	94.6

(注) 1 ラスパイレズ指数は、国家公務員の給料を100とした場合の町職員の給与水準を示したものです。

2 国家公務員の給与減額措置が実施されたため、平成24年度においては101.1となりましたが従来の基準では94.3となります。

(5) 一般行政職の級別職員数の状況

職務の級	1級	2級	3級	4級	5級	6級	7級	計
標準的な職務内容	主 事	主 任	主 査	・係 長 ・副主幹	・課 長 ・主 幹	・課長等 ・副参事	・課長等 ・参 事	
職員数	16人	6人	33人	23人	8人	1人	0人	87人
構成比	18.4%	6.9%	37.9%	26.4%	9.2%	1.1%	0.0%	100.0%

(6) 職員手当の状況

期末・勤勉手当支給の内容		
	期末手当	勤勉手当
6 月期	1.225 月分	0.675 月分
12 月期	1.375 月分	0.825 月分
計	2.60 月分	1.50 月分
退職手当支給の内容		
	自己都合	勸奨・定年
勤続 20 年	21.62 月分	27.025 月分
勤続 25 年	30.82 月分	36.57 月分
勤続 35 年	43.70 月分	44.85 月分
最高限度	52.44 月分	52.44 月分

* 手当には他に、扶養手当、寒冷地手当、時間外手当、通勤手当、住居手当、管理職手当等があります。

(7) 特別職の報酬等の状況

区分	給料・報酬月額
町長	775,000 円
副町長	638,000 円
教育長	559,000 円
議長	254,000 円
副議長	192,000 円
議員	173,000 円
期末手当支給割合	
6 月 1.475 月、12 月 1.625 月	
合計 3.10 月	
* 支給時、月額に 100 分の 40 の加算	

3. 職員の勤務時間その他の勤務条件

(1) 職員の勤務時間(標準的なもの)

1 週間の勤務時間	開始時間	終了時間	休憩時間	休憩時間
8 時間 45 分	8:30	17:15	なし	12:00~13:00

(2) 年次休暇の取得状況

平均取得日数	7.6 日
--------	-------

(注) 育児休業者は除く

(3) 育児休業の状況

取得者数		前年度から引き 続いている者
男性	女性	
0	4	2

* 休暇には、年次休暇、療養休暇、介護休暇、特別休暇があります。

4. 職員の分限及び懲戒処分の状況

(1) 処分者数

分限処分者数					懲戒処分者数				
降任	休職	免職	計	失職	戒告	減給	停職	免職	計
0	0	0	0	0	0	0	0	1	1

分限処分：職員がその職責を十分に果たすことができない場合に、公務能率の維持をするため職員に責任を負わせる処分です。

懲戒処分：一定の義務違反に対し職員の道義的責任を明らかにし、公務における規律と秩序を維持するための処分です。

5. 職員の服務の状況

職員は全体の奉仕者として公共の利益のために勤務し、全力を挙げてこれに専念しなければならないとされており、①職務命令等に従う義務、②信用失墜行為の禁止、③守秘義務、④職務専念義務、⑤政治的行為の制限、⑥争議行為等の禁止、⑦営利企業等の従事制限を課しています。

6. 職員の研修及び勤務成績の評定の状況

(1) 研修の状況

町以外が主催する研修会：電子自治体推進研修、土地評価事務研修 など 24 研修

町独自に開催した研修：人権研修、管理者研修 など 3 研修

(2) 勤務成績の評定の状況

① 評定の基準日及び対象期間

基準日	対象期間
4 月 1 日	前年の 10 月 1 日から当該年の 3 月 31 日まで
10 月 1 日	当該年の 4 月 1 日から 9 月 30 日まで

② 被評定者及び評定者の区分

被評定者	第 1 次評定者	第 2 次評定者
課等の長	係長等	副町長・教育長
係長等	課長等	副町長・教育長
一般職	係長等	課長等



7. 職員の福祉及び利益の保護の状況

健康診断の状況：人間ドック、血液検査、胸部レントゲン検査、大腸がん検診、子宮がん検診 など

わっはっは

小学校、中学校の最上級クラスを紹介
と志賀高原保育園の紹介です。

志賀高原保育園 きりん組

年長児5名、年中児2名 計7名

自然で
あそぶ!



男の子も女の子も仲がよく、明るく元気いっぱいの子ども達です。

プール遊びや運動会などを経験し、ますます頑張る力がついてきました。今は縄跳びでたくさん跳ぼうとはりきっています。

小さいクラスの友達とも仲良しで、一緒に遊んだり、園外保育に出かけたりしています。

今年は何んぐりがたくさんあり、夢中になって拾いました。また、園舎裏からつるを採ってきて、どんぐりやまつぼっくり、小枝などを飾ってリース作りをし、園のあちこちに掛けて志賀高原の秋を楽しみました。

ゆめっこ通信 Vol.60

12月の予定

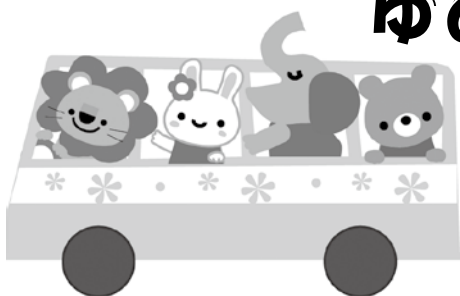

好天にも恵まれバス遠足や運動会を行うことができました。お子さん達の成長をみんなで喜び、あっという間の時間を楽しみました。

日々のゆめっこでの様子を見てみると、お父さんと一緒に遊んでいく姿も多く見受けられるようになりました。夫婦で協力し合いながら子育てをしている様子もうかがえて、これからのお子さんの成長がとても楽しみになってきました。

12/28(月)~1/4(月) 年末・年始休みとなります。なお、新年は、1/5(火) 9:00から開所します。



日時	内容
2日(水) 10:15 集合	コカリナピアノコンサート 生演奏を楽しみましょう! プレパパママ教室も同時開催します。
4日(金) 10:15 集合	リフレッシュ講座(親子でダンス) 中山愛(AI)先生と一緒に親子で体を動かしてリフレッシュしましょう! ※持ち物…水筒・タオルなど
8日(火) 10:30 ~ 11:30	おもちゃの修理屋さん 使えなくなっているおもちゃをみてもらってはどうか。修理・相談に乗ってもらえる日です。 ※修理代がかかりますが、お気軽にご相談下さい。
11日(金) 10:15 集合	クリスマス会 プレゼントを持ってサンタクロースがやってきます! お楽しみに。 参加費:子ども ひとり100円 ※事前に申し込みが必要となります。
16日(水) 9:30 集合	保健・栄養相談・ぴよっこクラブ 保健師、栄養士の身体測定、育児相談。 ※持ち物:母子手帳・子どもノート・タオル・飲物など

問 子育て支援センターゆめっこ ☎33-4778 (有)3313

運動が
大好き!

ほなみ保育園 ひまわり組

男子10名 女子6名 計16名

笑顔で

このコーナーでは、町内保育園、
します。11月号は、ほなみ保育園

年少児より月2回の運動遊びプログラムとして、
かつやましようた
勝山翔太先生をお迎えして様々な事を経験してきました。そこで、運動会では今まで練習をしてきた跳び箱、なわとび、大なわとび、マット運動などを発表しました。沢山の観客に見守られながら少し緊張した面持ちで、最後には1人1人ポーズを決めていました。現在はドッジボールを楽しんでいますが、沢山あるルールもすぐに覚えて、保育士のジャッジの笛の音に耳を傾けながら「セーフだ!」「やったー!アウト!」と汗をかきながら叫んだり走りまわったりしています。何をやるにも好奇心旺盛なひまわり組さん。これからも沢山の活動をしていきたいと思ひます。



チャベス・セス先生の Cabbage Corner ~キャベツ コーナー~ 今月は、「切り絵はきりえですね(^ _ ^)」

この秋の天気は面白いですね。朝は寒くて、昼は暑く、夜はまた寒いので、季節に合った服装を選べにくいです!どんな天気でも、山ノ内の名所を探検します。今月は志賀高原口マン美術館の秋季展示を見に行きました。

10月から来年の1月末まで「柳沢京子きりえで描く 湯めぐり、野めぐり、猿めぐり」という切り絵展を開催しています。柳沢さんの切り絵は同時にすっきりして、または複雑なデザインがあります。白黒の風景、温泉宿の大きな絵は特に好きでした。そして、自然景観の黒パターンの後ろに柔らかいパステルカラーの絵もとてもきれいでした。私は切り絵をしたことはありませんが、今度やってみたくです。ぜひこの展示を見に行ってください!

実は、メキシコにも「papel picado」(パペル・ピカド)という民芸品の切り絵があり、飾り付けをするためによく使われます。特に「Dia de los Muertos」(ディア・デ・ロス・ムエルトス、死者の日)の祭りに使われます。以前の広報でこれについて書きましたが、日本のお盆と似ています。11月1日故人の魂が戻り、祭壇にお供え物をして(花、お菓子、酒など)、墓地を掃除したり、切り絵で装飾したりします。

文化と場所が違っても世界中美術と祭りが多くの類似点を共有しているのは面白い
ですね!



◀メキシコの
切り絵

入札結果 (10月分)

工事関係

入札執行日 または 落札決定日	工事名	落札者	落札額	担当課
27.10.01	平成27年度 送水管布設工事	(株)下田土建	8424,000円	建設 水道課
27.10.01	山ノ内町立北小学 校屋内運動場天井 耐震改修工事	(株)渡辺組	13,500,000円	教育 委員会
27.10.01	平成27年度 国土 保全特別対策事業	平穩建設(株)	3,024,000円	農林課
27.10.15	平成27年度 側溝整備工事	(株)丸美商会	2,214,000円	建設 水道課
27.10.15	平成27年度駐車場 整備及び第一倉庫 擁壁修繕工事	(株)久野組	3,045,600円	総務課

委託購入関係

入札執行日 または 落札決定日	工事名	落札者	落札額	担当課
27.10.01	平成27年度 下水道管渠点検業務	(株)下田土建	1,458,000円	建設 水道課
27.10.01	平成27年度 光波測距計器購入	(株)システム	760,212円	農林課

有線だより

組名	氏名	番号	区分
西下	ほりこめ せいじ 堀米 精治 → ほりこめ こういち 堀米 弘一	4700	名義変更
本郷一	よこさわ しょうじ 横澤 昭二	4970	廃止

第67回人権週間

法務省及び全国人権擁護委員連合会では、12月4日から10日までの一週間を「人権週間」と定め、人権尊重思想の普及高揚に努めています。

本年も全国一斉に街頭活動を始め、様々な啓発活動を実施します。この機会にあらためて「人権の大切さ」について家族全員で考えてみましょう。

第39回人権・同和教育研究集会

「人権について考える ～満蒙開拓の歴史から～」
 日時 12月8日(火) 午後7時から
 場所 町文化センター3階ホール
 講師 (一社)満蒙開拓平和記念館
 事務局長 三沢亜紀さん

北朝鮮人権侵害問題啓発週間 12月10日～16日

朝鮮当局による人権侵害問題への認識を深めましょう。
 北朝鮮当局による人権侵害問題に関する国民の認識を深めるとともに、国際社会と連携しつつ北朝鮮当局による人権侵害問題の実態を解明し、その抑止を図ることを目的として、平成18年6月に、「拉致問題その他北朝鮮当局による人権侵害問題への対処に関する法律」が施行され、国及び地方公共団体の責務等が定められました。

拉致問題は、我が国の喫緊の国民的課題であり、この解決を始めとする北朝鮮当局による人権侵害問題への対処が、国際社会を挙げて取り組むべき課題とされる中、この問題についての関心と認識を深めていくことが大切です。

経済産業局 認定 経営革新等支援機関 関東財務局 広告

信州会計

税理士・行政書士 湯本 敏
 所属税理士 田中隆幸

山ノ内町湯田中 TEL 0269-33-3521
 FAX 0269-33-4217
 携帯 090-8593-7459
 E-mail yumotokaikei@tkcnf.or.jp

業務案内

相談無料

- ① 経営改善・資金繰り支援
- ② 信用保証機関・金融機関等から信頼される決算書作成支援
- ③ TKC コンピューター税務・会計システム
- ④ TKC 経営分析・改善システム
- ⑤ 給与計算・年末調整代行
- ⑥ 相続・贈与対策手続き及び申告
- ⑦ 会社設立支援



蟻川図書館

おすすめの本

◆郷土書
 「信州人虫を食べる」田下昌志著 丸山潔
 著 福本匡志著 横山裕之著 保科千
 文著 信濃毎日新聞社
 昆虫をこよなく愛する「虫屋」たちが地域を走り回り、文献に埋もれながら採り当てた昆虫食の真実。



◆一般書
 「朝の一杯白湯を飲むだけ健康法」蓮村誠
 監 日本文芸社
 からだの冷えをとって、消化力や浄化力をアップさせて、不調を治します。今すぐできる健康法。効き目、飲み方などを解説。

◆児童書
 「中野のお父さん」北村薫著 文藝春秋
 若き体育会系文芸編集者と定年間近の高校国語教師。出版界で起きた様々な「日常の謎」に挑む!

◆児童書
 「ゴリラが胸をたたくわけたくさんふしぎ傑作集」山極寿一文 阿部知曉絵
 福音館書店
 「ゴリラが胸をたたく」ドรามミングは、戦いの宣言? いいえ、争いをさけるために胸をたたたいていたのです。

※詳しくは、蟻川図書館ホームページの「新刊紹介」利用の手続をご覧ください
<http://www.town.yamanouchi.nagano.jp/library/index.html>

◎蟻川図書館 ☎33-1184 (有)7740

人口10.1現在
(住民基本台帳)

13,252人

男 6,417人
女 6,835人
前月比 +1人

5,011世帯

前月比 9世帯

気象 10月

()は過去5年間の平均との比較

平均気温

13.1℃

(-0.4℃)

最高気温平均

18.8℃

(-0.6℃)

最低気温平均

8.9℃

(-1.6℃)

降水量25.0mm

(-42.3mm)

平均日照時間

6時間18分

(1時間12分)

国保加入者一人当たり支払った医療費 9月

23,261円

前年比 3.41%

交通事故10月

()は1月からの累計

件数 3件(21)

死者 0人(1)

傷者 3人(29)

119番情報10月

()は1月からの累計

火災 0件(9)

救急 59件(809)

救助 3件(7)

『広報伝言板』

『ホームページ』もご覧ください

町からのお知らせ、イベント・講演会の開催、参加者等募集などは、月2回(10日頃と25日頃)発行の『広報伝言板』をご覧ください。

http://www.town.yamanouchi.nagano.jp/

無料相談

■携帯サイト■

携帯電話からもご覧いただけます。右のQRコードをご利用ください。
http://mobile.town.yamanouchi.nagano.jp/



◎職業相談

[求人申込・職業相談など]

○開設日12月1・8・15・22日

(毎週火曜日、祝日の場合は翌日)

9:00~12:00

▷場所 町文化センター相談室

◎観光商工課観光商工係

☎33-1107 (有)2002

◎心配ごと相談

12月11日(金) 9:00~12:00

行政相談、人権相談。予約不要。

秘密は固く守られます。

場所 地域福祉センター

健康相談室

◎健康福祉課介護支援係

☎33-8411 (有)7755

◎いろいろな暴力に

ついての相談

夫やパートナーから身体的な暴力、ことばや態度による暴力等でお悩みの方はご相談ください。

◎総務課人権政策室

☎33-3111 (有)2066

長野県女性相談センター

☎026-235-5710

保健衛生だより

◎健康福祉課健康づくり支援係 ☎33-3116 (有)2013

●健康相談

毎週 月・水・金 9:00~12:00 保健センター 全町民対象

※12月29日~平成28年1月3日まで休み

●定期予防接種

法律で予防接種を行うよう努める必要があると定められているもの(※要予約)

12/7(月)	ヒブ	13:00~13:15	保健センター
	小児肺炎球菌	13:00~13:15	
	BCG	13:15~13:00	
12/22(火)	四種混合	13:00~13:15	保健センター
	水痘	13:30~13:45	

※四種混合・ヒブ・小児肺炎球菌・水痘の予防接種は、町保健センターでの集団接種と、医療機関での個別接種の選択ができます。集団接種を希望される方は、健康づくり支援係へご予約ください。

●乳幼児健康診査

保健センター

12/4(金)	4か月児	13:15~13:30
	7か月児	13:00~13:15

●もぐもぐ教室

12/22(火) 9:30~11:30 (受付) 保健センター

●中高医師会 休日診療所

中野保健センター内(旧ジャスコ)

☎23-2255 9:00~12:00、13:30~17:00

12/6(日)	油井医師	12/13(日)	保倉医師
12/20(日)	高橋医師	12/23(祝)	城下博夫医師
12/27(日)	安部医師	12/31(木)	石原医師 荒井医師

※当番医師は変更になる場合があります。

ふるさと寄附金にご協力いただいた方 (10月分)

303件 総額 11,440,000円 10月末到達分

了承を得た方のみ掲載しています。ありがとうございます。

(敬称略)
福永 慎一
竹林 利久
入井 圭介
中尾 昭仁
白石 順仁
小沼 利浩
岡崎 敦之
藤岡 孝子
大森 初子
濱野 麻里
小口 悠
伊藤 精二
藤澤 秀治(千曲)

さばのピリ辛そぼろ風どんぶり

~おかずにかが~

さば缶を使った
ヘルシーどんぶり

<材料> (4人分)	ピーマン 1個(30g)	ごま油 小さじ2
ご飯 600g	にんにく 1かけ	豆板醤 小さじ1/4
さば水煮缶 1缶(200g)	しょうが 2かけ	酒 大さじ1
玉ねぎ 1個(200g)	長ネギ 1/3本(50g)	粉チーズ 大さじ4
パプリカ(赤) 1個(40g)	貝割れ大根 1/4パック	こしょう 少々

<作り方>

①玉ねぎ、赤ピーマン、ピーマンは1.5cm角に、にんにく、しょうがはみじん切りにする。長ネギは白髪ネギにする。貝割れ大根は根をとり、3等分に切る。

②フライパンにごま油を熱し、にんにく、しょうがを炒め、玉ねぎ、赤ピーマン、ピーマンを加えて、透き通るまで炒める。さば缶の身を入れてほぐしながら炒める。

③豆板醤、酒、缶汁を加えて汁けがなくなるまで炒め、粉チーズ、こしょうを入れてひと混ぜし、火を止める。

④ご飯の上に③を盛り付け、白髪ネギと貝割れ大根を合わせてのせる。



1人分: エネルギー 429kcal、たんぱく質 17.8g、脂質 9.8g、カルシウム 231mg、食塩 0.7g

食生活改善推進協議会

10月
19日

東小1・2年生どんぐりの苗づくり体験



ABMORI育苗プロジェクトの一環として、苗づくりに挑戦。どんぐりクラフトの後、各自で絵を描いたプランターにどんぐりを植え、枯葉を被せるなど楽しい自然体験学習になりました。

第11回法印さんと新そばまつり

10月
24,25日



町内外から訪れた多くの来場者が、茹でたての香り豊かな新そばの風味を堪能しました。この他、そば打ち体験や新鮮野菜・法印焼きの販売なども行われました。

10月
19日

第49代ミス志賀高原が表敬訪問



ミス志賀高原の3名(写真右から竹内彩華さん、町田彩華さん、丸山友理さん)が志賀高原観光協会の関係者らと共に町長室を訪れました。

りんご収穫体験

10月
26日



ほなみ保育園の園児29名が役場玄関前に実ったりんご(中国密雲県との友好交流提携記念樹)を収穫しました。



全国秋の火災予防運動の一環として、『無防備な心に火災がかくれんぼ』を統一標語に、11月9日から15日まで秋の火災予防運動が実施されました。町では、山ノ内防火管理協議会が13日、山ノ内町消防団が15日に防火パレードを実施しました。

寒さが日に日に増し、家庭内でも火を取扱うことが多くなります。また、空気が非常に乾燥し火災が発生しやすい季節です。町民の皆様には火の取扱いに十分に注意し、ご自身の尊い生命と貴重な財産を守るため、火災予防にご協力をお願いいたします。

防火ポスター最優秀作品 (テーマ：住宅用火災警報器)



東小学校2年
小林 幹さん



北小学校6年
おぎゆう 大給 彩良さん



山ノ内中学校2年
行元 彩乃さん

秋の火災予防運動

