



夢の実現へ勝負の年！！

ボクシング競技バンタム級
前田 真一 選手 (豊栄建設)

特集 実現に向けスタート！武雄市行政改革大綱まとまる

CONTENTS (内容)

- | | | | |
|---------|------------------|---------|------------------------|
| 2～3 P | 年頭のあいさつ | 20 P | スポーツ アトランタ・オリンピックを目指して |
| 4～7 P | 特集 行政改革 | 21 P | 健康だより、すくすく武雄っ子 |
| 8～15 P | 行政からのお知らせ | 22 P | みんなの広場 |
| 16～17 P | まちの話題 (タウントピックス) | 23 P | 教育&文化 |
| 18～19 P | 平成 7 年武雄市の十大ニュース | 24～25 P | くらしのインフォメーション |
| | | 26 P | 談話室 |

焱博・IAC総会の 成功に向けて！！

武雄市長 石井 義彦

明けましておめでとうござい
ます。

皆様には、輝かしい希望に満ち
た新年を、お迎えのことと、心よ
りお慶び申し上げます。

昨年は、正月早々、阪神・淡路
地方を襲った大震災は、未曾有の
被害をもたらしました。その折、
間髪をいれず、市民の皆様から被
災者に寄せられた心温まるご支援
の活動は、各方面から感謝されま
した。当市出身の貝原知事からも
感動的なお礼の言葉が寄せられ
たところであります。

皆様方のご支援、ご協力に対
しまして、あらためて感謝を申し上
げます。

また、当市では、七月二日に集
中豪雨が襲い、その被害を受けら
れた皆様方に、心よりお見舞い申
し上げます。

さて、本年は、「世界・焱の博覧
会」が開催されます。「燃えて未来」
をテーマに、七月十九日から有田
地区を中心として開催され、武雄
市もサテライト会場となっております。

また、国際陶芸アカデミー（I
AC）総会の会場にもなっており、
市のイメージアップと、地域産業
の活性化を期待するところでござ
います。

焱博及びIAC総会の成功に向
けて、皆様方と一体となって推進
してまいりたいと存じます。

また、焱博を契機に、武内町黒
牟田地区に二〇〇mの登り窯を中
心とした武雄古窯跡公園（仮称）
を整備し、「陶芸のふるさと武雄」
をアピールし、全国に情報を発信
したいと考えております。

当市は、現在、二十一世紀を展
望した第三次総合計画に基づいて、
生活基盤や都市基盤を整備し住み
よい街づくりを進めております。
平成十二年度の完成を目標に策定
された「市民文化の森」構想は、
次代の文化推進の拠点として、大
いに期待いたしております。

また、急速な高齢化社会を迎え
るとともに、国際化、高度情報化
など、社会経済情勢の変化に的確
に対応し、効率的な市政の実現を
推進するため、昨年十月に行政改
革大綱が策定されました。この大
綱をふまえ、これまでの成果と、
本市特有の数々の地域資源を最大
限に活かしながら、活力に満ちた
魅力あるまちづくりを推進してま
いりたいと存じます。

しかしながら、二十一世紀を希
望をもって迎えるためには、大き
な重要な課題が山積しております。
今後とも、市民の皆様の暖かいご
支援、ご協力を賜りますようお願い
申し上げます。

皆様のご多幸、ご健勝を祈念い
たしまして、新年のごあいさつと
いたします。

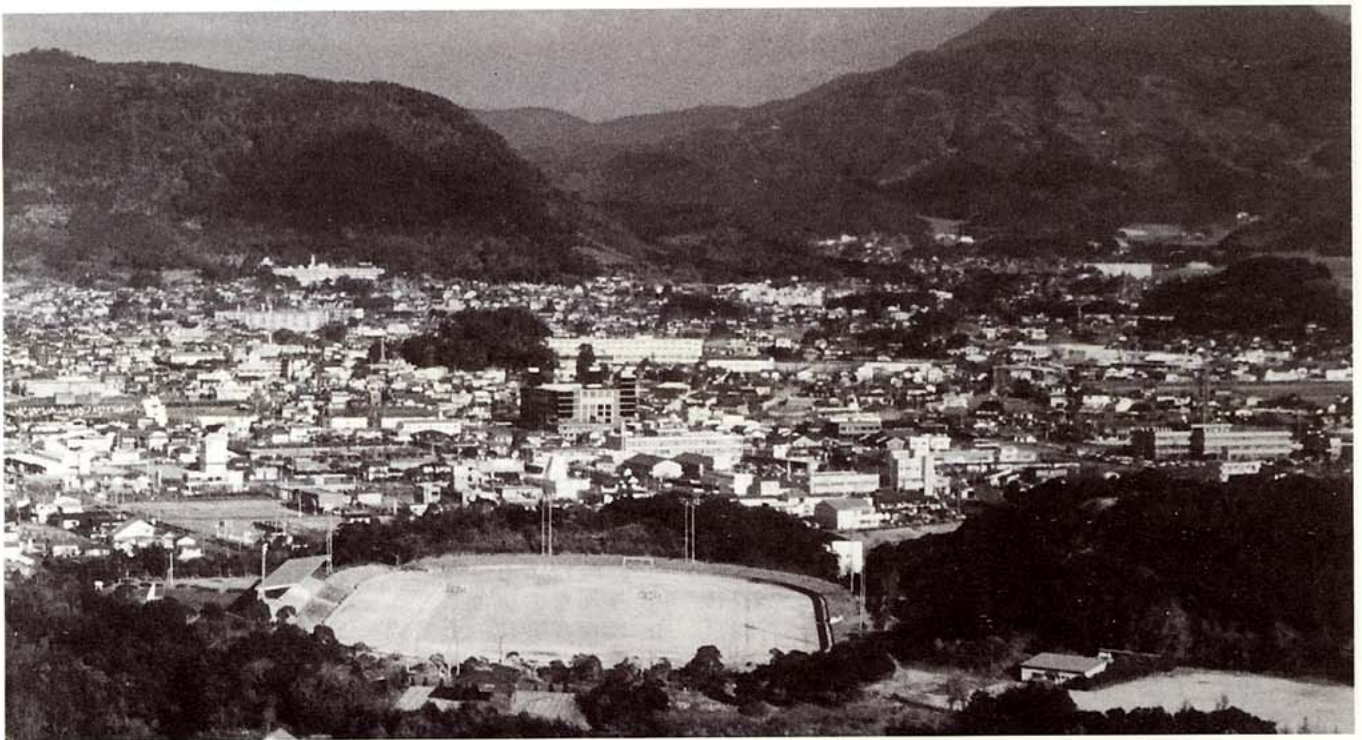

住民参加の行政を目指して

武雄市議会議長 原 司

市民の皆様、明けましておめでとうございます。輝かしい新春を迎え、武雄市議会を代表して、謹んで新年の御挨拶を申し上げます。市民の皆様には、日頃から市政に対する暖かい御理解と絶大な御協力を賜わり厚くお礼を申し上げます。

不肖私は、昨年五月議員の皆様方の御推挙によりまして、第八代武雄市議会議長に就任いたしました。もとより浅学非才、微力ではございますが、その責務の重大さを痛感いたし、市政発展と市民福祉の増進に誠心誠意努力をいたす所存でございます。

昨年を振り返りますと、戦後五十年の節目を迎えましたが、未曾有の大災害となりました阪神大震災を初めとし、地下鉄サリン事件、銃関連事件など市民生活を脅かす深刻な事件が多発いたしました。

国の基幹産業である農業も、国民の食糧確保と社会経済の安定を図ってきた食糧管理法が歴史的な変革を余儀なくされ、新しい方向を模索中であります。

また我が国経済も円高・株価低迷により、依然として明るい兆しが見えません。

一方政界は東京・大阪の知事選に見られるように極端な政党離れが政治の混迷を招来し、政界の再編成が進みつつあります。

この激動の中で二十一世紀を目

前に控え国際化、情報化、高齢化が急速に進行しております。武雄市においても克服すべき多くの課題を抱えており行政需要は、質、量とも益々複雑多岐にわたり誠に厳しいものがあります。活力に満ちた魅力ある豊かな町づくりの為に行政の果たすべき役割は、益々大きくなっております。

そこで本市は、地方分権の時代にふさわしい住民参加の自治体運営を目指し、時代に即した効率的な行政システムを確立する為に、行政改革大綱を策定して改革を進めようとしています。私たち議員もこの計画を基盤にして、より豊かな住みよい町づくりを目指して、今後さらに創意工夫を重ね、市民の皆様方の御期待に応えるよう決意を新たにしております。

どうか今年も市政に対してさらなるご支援ご協力を賜われますようお願い申し上げますとともに、皆様方のご多幸とご繁栄を心から祈念いたしまして新年の御挨拶といたします。

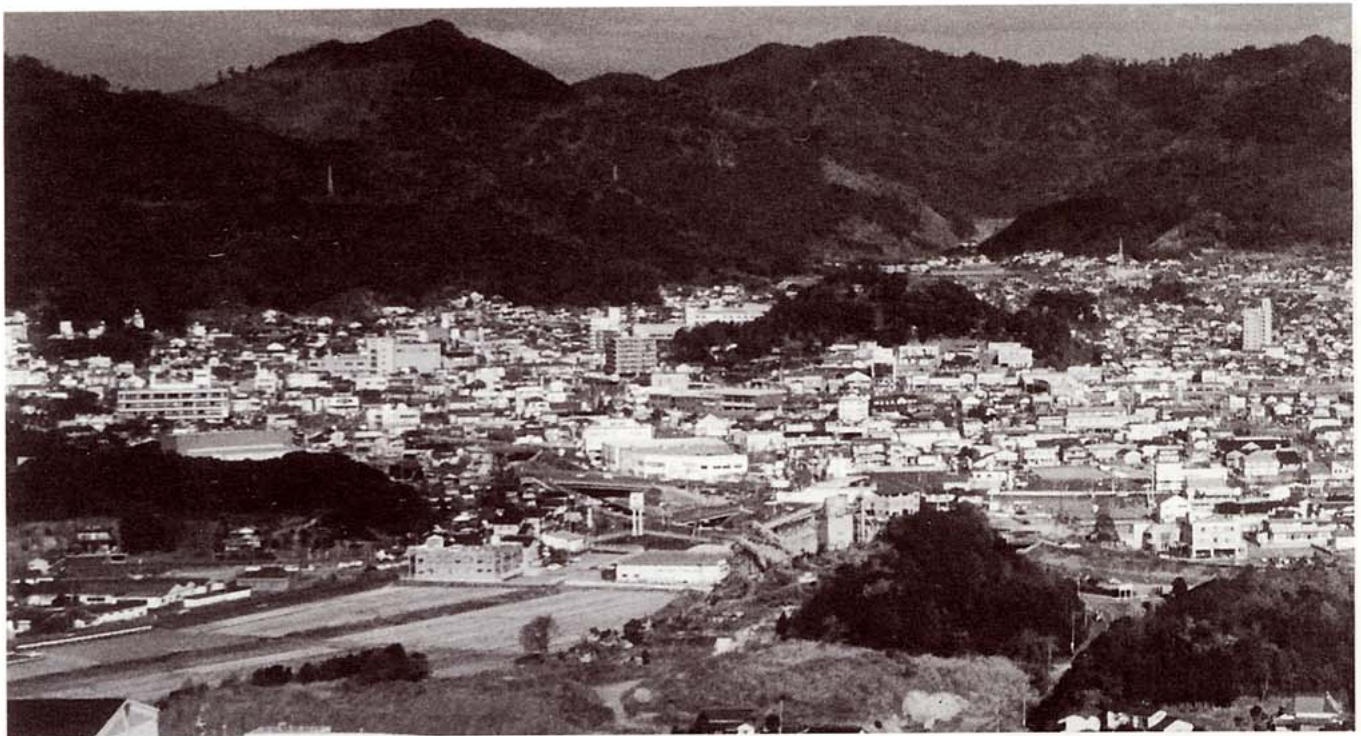

特集

実現に向けスタート!

武雄市行政改革大綱

まとまる

◎ 背景

高齢化、情報化、国際化など急速な社会経済情勢の変化によって、市民の生活様式や価値観は高度化・多様化しています。

同時に行政は、広範・高度になる市民のニーズに的確に対応しなければいけません。

また、来るべき、地方分権の時代にふさわしい自治体運営が求められていて、そのためには、新たな行政システムの確立と、人材の活用・育成が急務となっています。

しかし市の財政状況は、昭和58年度から5か年間で自主再建を達成したものの、経常経費の増加とともに財政の硬直化は進んでいます。

今後も歳入の伸び悩みが予測される中で、21世紀を展望した第3次武雄市総合計画に基づき、事業の重要性・緊急性・効果などを考えて推進していく必要があります。

◎ 目的

このような背景の中で、「最小の経費で最大の効果」を挙げるのが行政の課題です。地方自治の本旨に基づき、新たな課題と多様な市民ニーズに的確に対応し、時代に即した簡素で効率的な行政システムを確立して、個性的で魅力的な地域づくりを推進し住民福祉の増進を目指します。

◎ 経過

平成7年1月18日、石井市長を本部長とし、武雄市行政改革推進本部を設置しました。

取組みとして、「事務事業見直し運動」を展開し、事務事業の総点検を行い、「改善案（見直しカード）」を作成し、課内での積極的な討議を行ってきました。

具体的・専門的に作業を進める推進本部の下部組織として、33名の幹事で事務改革、機構改革、活性化、住民参加の4部会を組織し、検討を行いました。

行政改革推進に当たっては、全職員が一体となって取組むことを課題とし、各課長をリーダーとした推進部を組織し、「見直しカード」を活用した職場内討議や、各課の改革原案の作成を行い、「改善すべきことは、即時具体化を図る」とを旨として、取り組みを進めています。

平成7年6月28日、行政改革に關して意見を述べていただく事を目的に、15名の市民で組織する武雄市行政改革懇談会（委員長・牟田区長会長）が設置されました。

懇談会では、行政の内部的問題のみでなく市民側の問題を含めて、率直で厳しい意見が出され、懇談会意見書として整理されました。意見書の中では、懇談会意見の趣旨が十分反映され実効性のある行政大綱が策定される事が、期待されています。

21世紀を目前にして、武雄市では行政改革に取り組んでいます。その第1歩として、平成7年10月30日に「武雄市行政改革大綱（計画期間5力年平成7年度～平成11年度）」が策定され、全職員に配布されました。この大綱をもとに、今年度中に、今後の実施計画が策定されます。

では、この大綱とは一体どんなものなのか、武雄市が目指す将来像と合わせて紹介します。



こんな仕事ができる

市役所を目指します!!

◎ 住民サービスの向上を目指して

市役所は、市民の皆さんの福祉の増進を目指していろいろな仕事を行っていますが、特に窓口業務は、皆さんと接する機会が最も多い場所と思います。今後はより以上に、分かりやすく、便利・迅速で快適な窓口サービスを目指すとともに、総合的な行政サービスの充実を進めていきます。

◎ 行政組織の垣根をこえて

「タテ割り行政」は役所の都合でしかありません。考えるべきは、国・県のタテ割りよりも、市民ニーズ。市民の皆さんにとっては、市役所は一つです。従来の枠組みに縛られず、組織をこえた連携で市民ニーズ、地域の課題などの行政需要に対応します。

高齢化にしろ、情報化にしろ、タテ割りでは対応しきれない問題が押し寄せています。保健・福祉・医療の連携が求められているように、組織の垣根をこえて問題解決にあたる市役所を目指します。

◎ 職場の活性化と人づくり

市役所では、さまざまな事業を行っていますが、今後は、市民ニーズの多様化、行政需要の変化に対応して、どのような政策を立案し実施していくかが、ますます重要となってきます。

また、本当の地方自治を進めていくために、市民生活に一番近いところにある地方自治体へ権限を移そうという地方分権が進められています。

組織は人であり、市民の皆さんの負託に応え効率的な行政運営を進めるために、経営感覚や企画力をもった職員の育成を進めます。

◎ 市民の皆さんとのコミュニケーションを

市民の皆さんは何を望んでいるのか、どのようなまちにしていけばよいのか。今後のまちづくりは、すべてコミュニケーションから始まります。

施策を進めるための市民ニーズ把握、地域情報の収集、理解を求めるための広報、まちづくりに必要な情報提供など、市民の皆さんとのコミュニケーションの場と機会を拡充します。

◎ 市民の皆さんと共働して

まちは、市民の皆さんや企業、各種団体、行政などのいろいろな活動でつくられています。これからは、どのように「共働」していくかということが、大きな課題になってきます。道路や公園・公共施設をつくる、福祉行政を進める等、従来は、すべて行政の役割でした。

しかし、道路や公園を使うのは市民の皆さんです。どういうものをつくれば使い易いのか、管理はどうするのか、市民の皆さんと一緒に考え、つくりあげていく必要があります。

また、市役所が主体となって何かをやらうとしても、市民の皆さんの理解と協力なくしてはうまくいきません。市役所だけでできることは限りがあります。「自分たちのまちは、自分たちの手で」という市民意識をもとに、魅力的なまちづくりを進めます。

こんな所から始めています

行政改革

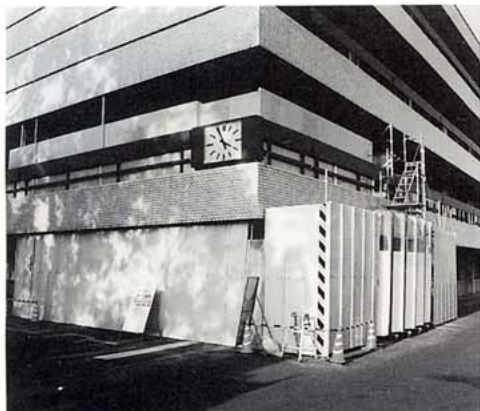

◎エレベーター
お年寄りや体の不自由な人たちの利用を考え、現在工事中



◎図書館
市民の休日利用を考え、平成7年5月から日曜開館がスタート



◎庁舎フロアー
課と課のしきりを取り外し、オープンフロアを実現



◎行政広報「市役所だより」
広報機能充実を図るため、平成7年6月から放送開始

平成7年度



① 新たな市民ニーズへの対応

平成11年度



② 行政サービスの質の見直し

私たちも期待します!!

行政改革

実現に向け

市役所と市民が 一体となつて



武雄市区長会会長
武雄市行政改革懇談会会長
牟田義弘さん

本格的な高齢化社会を目前にして、情報化、国際化、生活様式の変化、環境問題、地域間競争の激化など、私たちを取り巻く生活環境は目まぐるしく変化しています。

それに伴い、市民に一番身近な行政として市役所の果たすべき役割は、益々大きくなっています。

武雄市行政改革懇談会は、こんな社会経済情勢の変化に対応した効率的な市政の実現を推進するため、15人の市民で組織され発足しました。

懇談会においては、これからの武雄市政の在るべき姿について多方面からの議論を行い、意見書として取りまとめました。

意見書には、武雄市政に対する各委員の率直な意見をありのままに明記しており、時代に即応した新たな行政システムを確立するため、早急に改善を図るべき事項とともに、長期的視点に立った行政の在るべき姿とその具体的な方向性について、多角的な観点から述べています。

内容は、
1. 抜本的な行政改革の取組について

2. 現在の事務事業の徹底の見直し

3. 時代に即応した組織・機構の確立

4. 職員の意識改革と人材の育成

5. 住民参加行政の推進
などについて検討してきました。今後は、武雄市行政改革推進本部において、行政改革大綱の具体化を目指すこととなります。

計画を実現するためには、市民の理解・協力と市当局の強力なリーダーシップを基に、全市民・全職員が一体となって継続的に取り組むことが、最も重要です。絶えず実施状況を点検し、進捗管理を徹底して、「計画し、具体化し、実施する」とのシステムを確立し、着実に行政改革を推進しなければなりません。

21世紀を展望し、個性的で魅力的なまちづくり及び住民福祉の一層の質的向上を図るためには、行政改革の推進が不可欠です。今後、「行政改革大綱」に基づいた施策の具体化においては、私どもの意見の趣旨が十分反映され、継続的に実行されることを、期待します。

トップの明確な意思表示と 管理職のリーダー シップ・連携が不可欠

オムロン武雄株式会社総務課長
武雄市行政改革懇談会委員
藤瀬和信さん

行政改革という耳慣れた言葉が、具体化されるためには、膨大なエネルギーを必要とします。当社をはじめとして、民間企業においては、血のにじむような思いでリストラ（企業再構築）に取り組んでおり、その中でも、組織の活性化は至上命題となっています。

武雄市行政改革につきましては、市民の協力、議会の理解、組合の理解と協力といった課題があります。ですが、市職員の方が自分自身の問題として認識し、進めなければ必ず挫折すると思われまます。

また、職員の意識改革を推進するには、トップの明確な意思表示と、管理職のリーダーシップ・連携が最も重要です。管理職間、管理職と職員間の連携を保ち、何事にも立ち向かい、可能な事項からスパイラルに進められることを期待します。

市民がつくる 町づくり

町づくり



株式会社武雄テレビ
企画事業部フルサービス開発室長
待鳥晶子さん

「行革」は私たち市民のために行われるという認識をもち、他人事ではなく、自分たちの問題として考えることが大切だと思います。例えば「町づくり」に参加するといつても、どう参加すればよいのか分からない。参加するのは、一部の人という感じがします。

市民の興味をひかせ、何か言おうという雰囲気を作るため、行政と市民のスタンスを明確にし、大勢の人の声を拾う公聴機能の充実、市が行っている情報の公開などがもっと必要だと思います。

今回の行革大綱は力を入れて策定されたものだと思うので、トーンダウンせずにそのまま具体的な実行に移して欲しいですね。職員の意識改革が市民の参加意欲につながり、行政の在り方を考えさせられる—そんな行政改革になるよう期待します。

十二月武雄市議会定例会

平成七年度一般会計

十二億四六四万円を補正

平成七年十二月武雄市議会定例会は十二月五日から二十二日まで十八日間開催されました。

今回は、十七人の議員から八十六項目にわたり一般質問があり熱のこもった議論が展開されました。市長から提案された議案は、条例議案五件、補正予算議案十四件、事件決議議案一件、人事案件二件の計二十二件で、慎重審議の結果、いずれも原案のとおり可決されました。

条例改正の主なものは、特別職及び職員給与改正等です。なお、前回から継続の政治倫理の確立のための市長の資産等の公開に関する条例は施行期日を修正のうえ原案のとおり可決、決算認定の十一件は一部意見を付し原案のとおり認定されました。議員定数削減条例は引き続き継続審査となりました。

一般会計補正予算は、歳入歳出それぞれ十二億四六三万五千円を追加し、総額を百三十七億、一〇九万円とするものです。

《一般会計補正の主なもの》

〔総務費〕

◇ 駅跨線人道橋塗装工事委託料 一、一三〇万円

◇ 高橋駅駐輪場新設工事費 三一五万円

◇ 公共施設整備基金積立金 二億円

◇ 武雄古窯跡公園(仮称)整備事業 九、五四〇万円

〔民生費〕

◇ 乳児保育特別対策事業 四九四万円

〔衛生費〕

◇ 合併処理浄化槽設置整備費補助金 四、六一六万円

〔農林業費〕

◇ 中山間地域肉用牛振興対策事業補助金 二四五万円

◇ 県営事業負担金(老朽ため池整備事業) 一、〇四二万円

◇ 県営事業負担金(圃場整備事業) 三、〇四〇万円

◇ 農村総合整備モデル事業 五、二五九万円

〔商工費〕

◇ 企業設置奨励金 六六七万円

〔土木費〕

◇ 特定道路・特殊改良一種事業 一億五、〇〇〇万円

◇ 準用河川改修(白木原川) 二、四〇〇万円

〔災害復旧費〕

◇ 土木施設等災害復旧事業 二億九、六一六万円



高橋駅

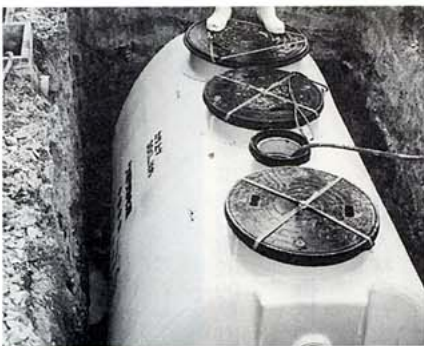

合併処理浄化槽

平成7年国勢調査

武雄市の人口3万5千人台に回復

昨年10月1日現在で行われた平成7年国勢調査の速報値が、12月15日に公表されました。

これによれば、武雄市の人口は3万5059人で、前回の平成2年国勢調査より569人、率にして1・65%の増となっています。武雄市の国勢調査人口は、市制施行直後の昭和30年には4万を越えていましたが、昭和55年には3万4239人まで減少しました。3万5千人台を回復したのは、昭和45年以来25年ぶりのことです。

一方世帯数は1万278世帯。

638世帯、6・62%の増となり、初めて1万世帯を突破しました。世帯数は昭和30年から一貫して増加していますが、一世帯当たりの世帯員数は、昭和30年には5・29人、今回調査では3・41人となっていて、核家族化が進んでいることがわかります。なお、佐賀県全体の人口は88万4294人で6443人の増。世帯数は26万7725世帯で1万6500世帯の増となっています。

人口の推移

(単位名：千人)

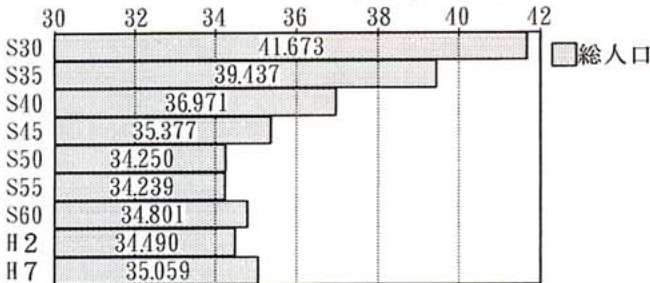

世帯数の推移

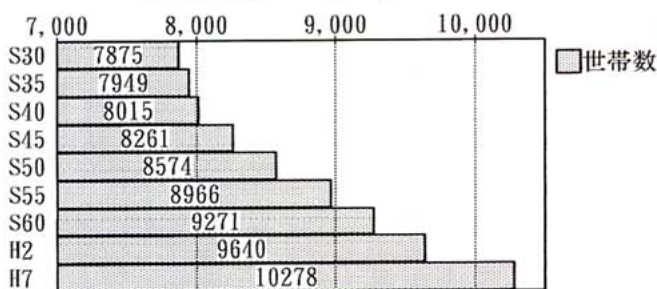

水道料金が1月使用分より変更になります

水道料金については、6月の定例市議会により平均14.1%引き上げられるよう改正され、平成8年2月分(平成8年1月使用分)から新料金となります。

料金改正をしなければならなくなった理由

武雄市は、地形的に原水の確保が難しいため、昭和54年から溯の尾ダム高上げ工事(第5次拡張工事)から矢筈ダム建設(第8次拡張工事)へと連続して拡張工事に取り組んで来ました。

しかし、一昨年の大渇水や将来の水需要計画では、原水の確保がなお難しいため佐賀西部広域水道に参画し、将来の水需要に対応できるよう水道施設の整備を計画しているところです。

水道料金は適正な給水原価をもとに定めることになっています。

武雄市の水道原価は、平成6年度決算で1m³当たり367円43銭になりますが、現行の水道料金は、1m³当たり272円02銭ですので1m³当たり95円41銭の赤字をだしていることになり経営がさらに難しくなる見込みとなっています。みなさんのご理解とご協力をお願いします。

◎新料金の計算式

基本料金 8 m³までの料金 2,100円 × 1.03 (消費税) = 2,163円

ただし 5 m³までの料金 1,600円 × 1.03 () = 1,648円

使用量が 9 m³以上の式

(超過料金) (基本料金) (消費税)

{(使用水量 - 8 m³) × 340円 + 2,100円} × 1.03 = 使用料金



◎新料金の計算例

月に 20 m³使用した場合は {(20m³ - 8m³) × 340円 + 2,100円} × 1.03 = 6,365円

月に 80 m³使用した場合は {(80m³ - 8m³) × 340円 + 2,100円} × 1.03 = 27,377円

月に 250 m³使用した場合は {(250m³ - 8m³) × 340円 + 2,100円} × 1.03 = 86,911円

料金比較表

使用水量	現行料金	改定料金	使用水量	現行料金	改定料金	使用水量	現行料金	改定料金
m ³	円	円	m ³	円	円	m ³	円	円
5まで	1,442	1,648	17	4,542	5,314	27	7,529	8,816
6~8	1,854	2,163	18	4,841	5,665	28	7,828	9,167
9	2,152	2,513	19	5,139	6,015	29	8,126	9,517
10	2,451	2,863	20	5,438	6,365	30	8,425	9,867
11	2,750	3,213	21	5,737	6,715	35	9,918	11,618
12	3,048	3,563	22	6,035	7,065	40	11,412	13,369
13	3,347	3,914	23	6,334	7,416	50	14,399	16,871
14	3,646	4,264	24	6,633	7,766	100	30,106	34,381
15	3,944	4,614	25	6,931	8,116	200	61,521	69,401
16	4,243	4,964	26	7,230	8,466	500	160,401	174,461

(消費税3%を加算しています。)

◎水道料の問い合わせは、武雄市水道課 ☎ 22-2874へ

用途地域が、

3月1日から変更されます

都市計画課 ☎23-9418

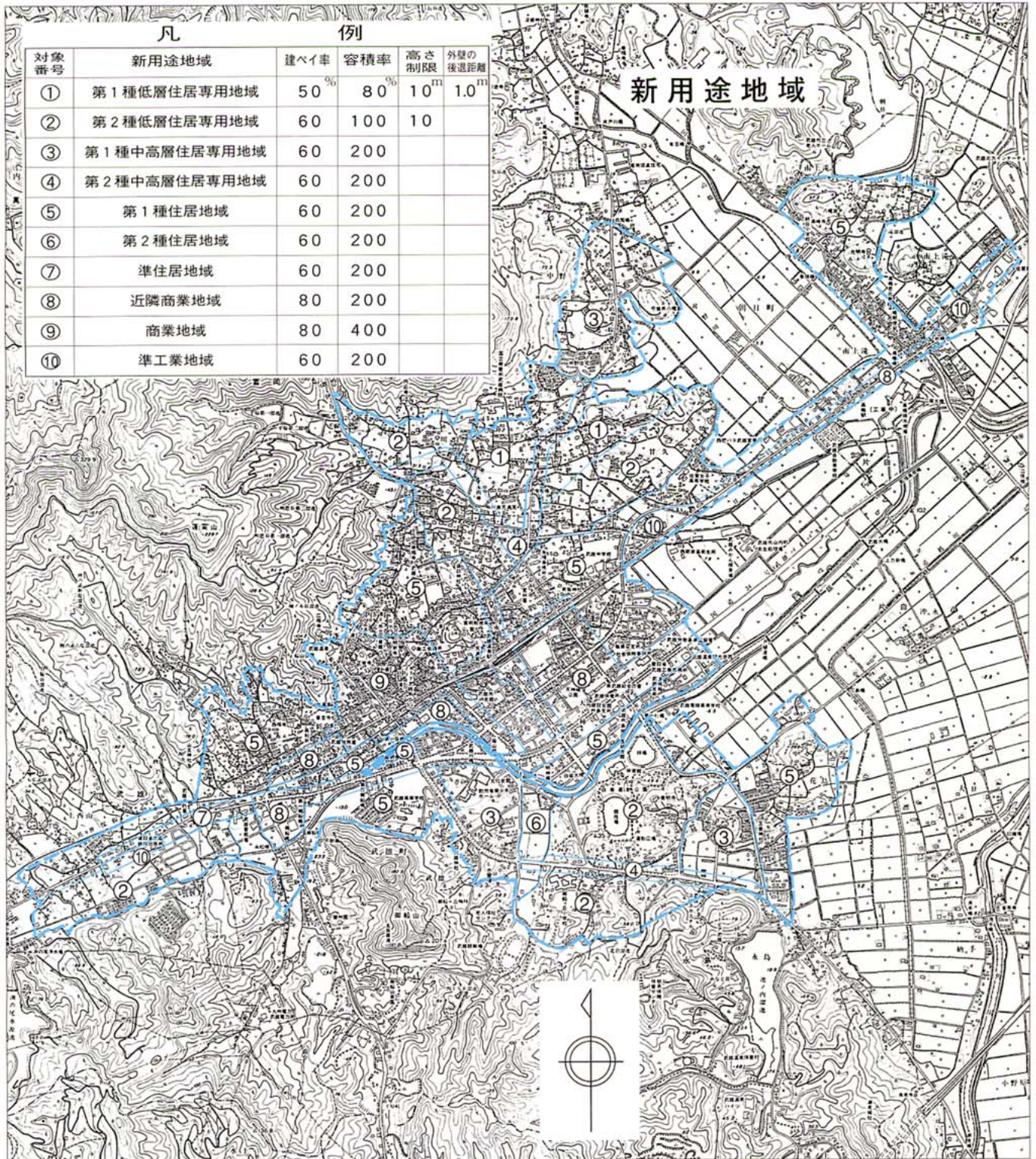

新用途地域が適用されるとどうなるのか

都市計画区域内で建物（工作物）を建てようとする場合は、市を經由し建築主事の確認を受けなければなりません。

特に用途地域が指定されている所では、建物に規制がかかります。

今回、新用途地域に変わったことにより、不適格となる既存建物を改築する場合は、新用途の建ぺい率、容積率の限度内で、従前の床面積の1.2倍まで増改築ができます。但し全面改築は新用途の規制を受けることになります。

旧用途での建築許可を受けている建物で、新用途の規制がかかる建物は、3月1日以前に工事着工しなければ新用途の適用を受けることになります。

なお、用途に反する建物を公益上の理由等でやむを得ないと認めた場合には、許可されることもあります。

建築物の用途制限の概要

例	示	第一種低層住居専用地域	第二種低層住居専用地域	第一種中高層住居専用地域	第二種中高層住居専用地域	第一種住居地域	第二種住居地域	準住居地域	近隣商業地域	商業地域	準工業地域
住宅、共同住宅、寄宿舍、下宿											
兼用住宅のうち店舗、事務所等の部分が一定規模以下のもの											
幼稚園、小学校、中学校、高等学校											
図書館等											
神社、寺院、教会等											
老人ホーム、身体障害者福祉ホーム等											
公衆浴場、診療所、保育所等											
老人福祉センター、児童厚生施設等		1)	1)								
巡査派出所、公衆電話所等											
大学、高等専門学校、専修学校等											
病院											
床面積の合計が150㎡以内の一定の店舗、飲食店等											
〃 500㎡以内 〃											
上記以外の物品販売業を営む店舗、飲食店					2)	3)					
上記以外の事務所等					2)	3)					
ボート場、スケート場、水泳場等						3)					
ホテル、旅館						3)					
自動車教習所、床面積の合計が15㎡を超える畜舎						3)					
マージャン屋、ぱちんこ屋、射的場、勝馬投票券発売所等											
カラオケボックス等											
2階以下かつ床面積の合計が300㎡以下の自動車車庫											
営業用倉庫、3階以上又は床面積の合計が300㎡を超える自動車車庫（一定規模以下の附属車庫等を除く）											
客席の部分の床面積の合計が200㎡未満の劇場、映画館、演芸場、観覧場											
〃 200㎡以上 〃											
キャバレー、料理店、ナイトクラブ、ダンスホール等											
個室付浴場業に係る公衆浴場等											
作業場の床面積の合計が50㎡以下の工場で危険性や環境を悪化させるおそれ非常に少ないもの											
作業場の床面積の合計が150㎡以下の自動車修理工場											
作業場の床面積の合計が150㎡以下の工場で危険性や環境を悪化させるおそれが少ないもの											
日刊新聞の印刷所、作業場の床面積の合計が300㎡以下の自動車修理工場											
作業所の床面積の合計が150㎡を超える工場又は危険性や環境を悪化させるおそれがやや多いもの											
危険性が大きい又は著しく環境を悪化させるおそれがある工場											
火薬類、石油類、ガス等の危険物の貯蔵、処理の量が非常に少ない施設					2)	3)					
〃 少ない施設											
〃 やや多い施設											
〃 多い施設											

□ 建てられる用途 ■ 建てられない用途

- 1) については、一定規模以下のものに限り建築可能。
- 2) については、当該用途に供する部分が2階以下かつ1,500㎡以下の場合に限り建築可能。
- 3) については、当該用途に供する部分が3,000㎡以下の場合に限り建築可能。

平成6年度決算から

一般会計

123億円は こう使いました

みなさんが納められた税金や、国からの交付金が、どのくらい入って、また、どのように使われたか、市の1年間の仕事の総しめくりが、この決算です。

このほど、平成6年度決算がまとまりましたので、そのあらましをお知らせします。

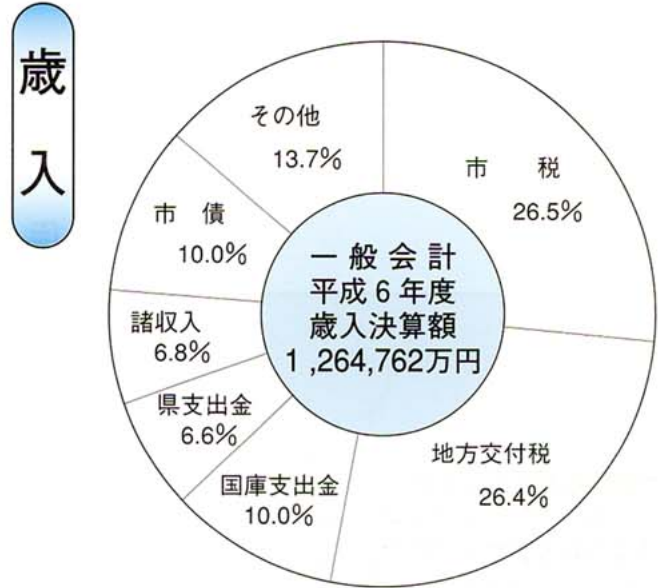
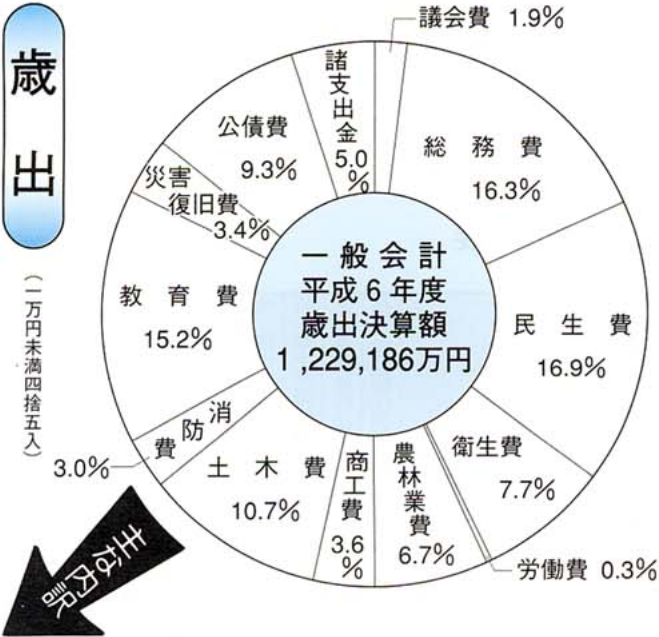

●住みよい環境づくりに
4億4,021万円

市民1人当たり 12,411円

●都市基盤の整備に
3億6,957万円

市民1人当たり 10,419円

●社会福祉のために
10億7,072万円

市民1人当たり 30,187円

●生活を保護するために
2億7,999万円

市民1人当たり 7,894円

●市民の健康を守るために
5億506万円

市民1人当たり 14,239円

●道路や橋の整備に
7億8,207万円

市民1人当たり 22,049円

●市民代表の市議会に
2億3,077万円

市民1人当たり 6,506円

●子供の幸せをめざして
7億2,322万円

市民1人当たり 20,390円

市 税

市 民 税
13億7,324万円
(40.9%)

市 民 1 人 当 たり 経 費
34万6,542円

市 税
1 人 当 たり
94,632円

(二万円未満四捨五入)

固 定 資 産 税
17億1,813万円
(51.2%)

特 別 会 計

(単位：円)

会 計 名	予 算 現 額	調 定 額	収 入 済 額	支 出 済 額	差 引 額
杵島向陽園	142,226,000	142,076,959	142,076,959	139,508,643	2,568,316
国民健康保険	2,487,476,000	2,740,571,158	2,555,181,353	2,390,904,667	164,276,686
競輪事業	33,758,583,000	33,894,504,132	33,894,504,132	33,480,567,569	413,936,563
物品調達	13,186,000	10,821,222	10,821,222	9,538,124	1,283,098
交通災害共済	8,700,000	7,320,534	7,320,534	2,647,910	4,672,624
土地区画整理	160,151,000	161,097,575	161,097,575	159,418,507	1,679,068
老人保健	3,599,414,000	3,540,182,949	3,540,182,949	3,548,391,604	△ 8,208,655
給湯事業	22,955,000	26,510,861	26,510,861	21,958,204	4,552,657
合 計	40,192,691,000	40,523,085,390	40,337,695,585	39,752,935,228	584,760,357

市たばこ税 1億7,748万円 (5.3%)

その他 8,775万円 (2.6%)

※ 1人当たりの経費は、平成7年3月末の人口35,470人で割った金額です。

●災害の復旧に
4億1,717万円



市民1人当たり 11,761円

●農林業の振興に
8億1,894万円



市民1人当たり 23,088円

●生涯教育の推進に
5億410万円



市民1人当たり 14,212円

●小学校児童の教育に
7億9,066万円



市民1人当たり 22,291円

●借金の返済に
11億4,270万円



市民1人当たり 32,216円

●商工・観光の振興に
4億4,525万円



市民1人当たり 12,553円

●消防・防災のために
3億6,685万円



市民1人当たり 10,343円

●中学校生徒の教育に
3億2,846万円



市民1人当たり 9,260円

開催在即

準備も着々

世界・焱の博覧会実行委員会

会長 井本 勇

新年、明けましておめでとうございます。皆様には、希望に満ちた新年をお迎えのことと心からお喜び申し上げます。

さて、佐賀県では、本年7月19日から87日間にわたり、九州では初めてのジャパンエキスポとして「世界・焱の博覧会」を開催いたします。

この博覧会では、「やきもの」を媒介として、「自然と技術」「技術と生活文化」「地域文化と産業」などの様々な関係を見直し、問い直しながら新たな時代を展望していきたいと考えております。

博覧会の準備状況につきまして、これまで日本や地域を代表する24企業・グループの様々なパビリオンの構想や、会場を華やかに飾るタレントや海外催事などの内容も固まりつつあり、開幕に向けた準備も着々と進んでおります。

また、やきものの展示につきましては、世界6か国、19の博物館・美術館から歴史的な名品・逸品

が佐賀に集うほか、「叩きの技法」や「野焼き」について海外から陶工を招いて製作実演を行うなど、ジャパンエキスポ博覧会として十分に満足いただける企画準備を進めているところであります。

本年の元日は、博覧会の開幕まで丁度200日前という大きな節目に当たりますが、今後とも博覧会の成功に向け、より一層邁進してまいります。

どうか皆様方におかれましては、博覧会開催への御支援、御協力をお願いするとともに、今年の夏は御家族お揃いで「世界・焱の博覧会」へ御来場いただきますようよろしく願います。

今年の皆様方の御多幸並びに御活躍をお祈り申し上げます。新年のごあいさついたします。



ハートがあつたか～い人求めています

世界・焱の博覧会 アテンダント募集

世界・焱の博覧会実行委員会事務局では、お客様の案内、誘導、接遇などの業務に携わるスタッフ（アテンダント）を募集しています。あなたの笑顔と熱いハートを活かしてください。

（アテンダントは、他の博覧会ではコンパニオンとよばれることもあります）

◎採用人員 女性130名程度、男性30名程度

◎業務内容
女性…会場内におけるお客様の案内、誘導、改札業務、迷子・忘れ物の取扱いなどのサービス業務、賓客の接遇、パビリオンの案内等
男性…会場内におけるお客様の整理誘導、迷子・忘れ物の取扱い業務、会場運営補助業務

◎給与等 時給900円、交通費月額4万円以内の実費（公共交通機関利用）

◎応募資格 満18才（平成8年4月1日現在）以上の健康な方

◎応募締切 平成8年1月31日(当日消印有効)

◎応募・問い合わせ先

〒840 佐賀市城内一丁目1-59
世界・焱の博覧会実行委員会事務局
会場サービス課「アテンダント募集」係

☎0952-25-7106

※くわしい募集要項は

市役所3階企画情報課(☎23-9325)にあります。

お得な前売入場券は 7月18日まで発売!!

《券種別入場料金》

	大人	高校生	小中学生	幼児
前売	2,500	1,800	1,350	400
当日	2,800	2,000	1,500	500
特別割引	1,400	700	500	——
学校行事	——	700	500	100
一般団体 (25人以上)	2,500	1,800	1,350	400

平成8年

7月19日から開催

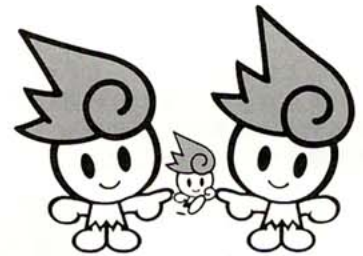

開催まで

あと**200日**

(平成8年1月1日現在)

※年齢、学年及び資格等の区分は、平成8年4月1日現在が基準日です。

- ・大人……満18歳以上。ただし、高校生の区分に該当する人は除く。
- ・幼児……満4歳以上。

入場券の購入は、市企画情報課（☎22-8166）まで。

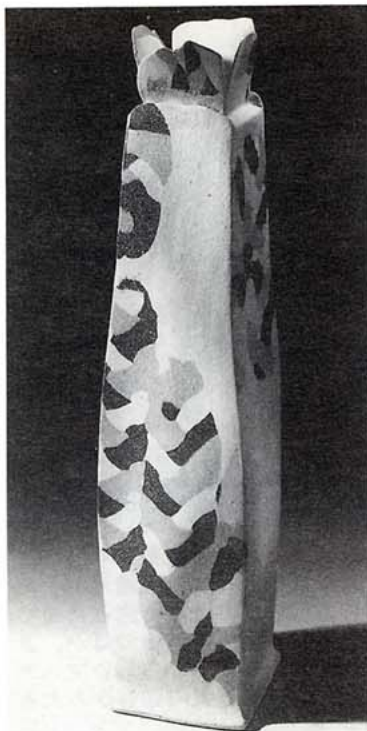

IAC会員作品紹介



ドイツ

エリザベス シャフェル

1935年生まれ
1961年ウィーン美術工芸大学卒業
最も好きな素材は磁器、陶器
様々な形をもった装飾陶器に
取り組む
手で形を作り、明るい色で意
匠を描く
展覧会参加多数
1982年からIAC会員
(翻訳: プラハ ナープルステク国立博物館
学芸課長 フィリップ・スホメルさん)



国際陶芸アカデミー
日本会議

◎開催地 武雄市

◎開催期間 平成8年9月26日

～29日

開催まで

あと**269日**

(平成8年1月1日現在)

まちの話題

タウン トピックス



▲今年も盛り上がった「牛太郎綱引き」！ ～武内町ふれあいまつり～ (12.3)

今年から異世代間交流を目的とした「各地区対抗ふれあい駅伝」でスタートした、武内町ふれあいまつりに2千人が集まりました。会場には、野菜などの農産物販売、もちつき・焼き肉コーナーなど人だかりができていました。このまつりの呼び物「牛太郎綱引き」には大人、子どもの計16チームが参加。500kg(子どもは350kg)の牛太郎を相手に必死で綱を引いていました。



▲真心のこもった年賀状を投函 (12.15)

武雄町八並区の子どもボランティアと青少年育成区民会議(永田和晟会長)が中心になって、独り暮らしのお年寄りに、年賀状を送りました。14回目となる今回は、12月9日に小学生や父兄50人が八並公民館に集まり450通を作成。真心のこもった年賀状は、受付開始日の15日、武雄郵便局で最初に投函されました。

市民に夢を与えようと様々な活動を行っている武雄市夢づくり実行委員会(副島昭弘実行委員長)の花火大会が白岩運動公園で行われました。同公園周辺には、冬の花火を一目見ようと、県内外からたくさんの方が訪れました。冬の澄んだ夜空を彩った1600発の花火は、幻想的な世界をかもしだし、一日早い市民へのクリスマスプレゼントになりました。

▶花火のクリスマスプレゼント (12・23)



▲見ている人も思わず身震い ～神六大明神祭 みそぎ～ (12.14)

五穀豊饒・家内安全を願う神六大明神祭が、西川登町神六区でありました。今年も本殿に供える「ご供さん」の米研ぎ(みそぎ)が神六川で行われ、見ている人も思わず身震いしていました。天気にも恵まれ暖かい日にもかかわらず、矢筈ダムから流れる水はかなり冷たいとのことで、地元の人たちは肌を真っ赤にしながらか米を研いでいました。



▲焔博開催に合わせ武雄で開催！ ～県民と警察のつどい「ミュージックイン武雄」～ (12.2)

音楽を通じて県民と交流しようと、佐賀県警察本部などが主催の「ミュージックイン武雄」が文化会館大ホールで開催されました。今年の焔博の盛り上げを図る目的で、武雄で開かれたものです。県警音楽隊の演奏のほか、市内からも明信幼稚園の年長組によるかわいらしいマーチングなどが行われ、集まった1300人の観客から大きな拍手を浴びていました。



▲ 活躍を評価！朝日町・橘町の消防団
～九地建水防功労者局長表彰～ (12.19)

昨年7月2日～4日の大雨の際活躍した、市消防団第2分団と第7分団が九州地方建設局の水防功労者局長表彰を受賞しました。浸水防止の土のう積みや船による食料搬送など、被害を最小限に食い止めた功績が評価されました。常襲水害地のある両町消防団は、日頃水害に備え訓練を行っており、その成果が実ったものです。(写真左：原勇二郎第2分団長、同右：山崎虎次第7分団長)



▲ 「早く来い！お正月」
～朝日第2保育所もちつき～ (12.8)

地域をあげて正月を迎えようと朝日第2保育所(宮原雪子所長)の伝統行事もちつきが行われました。主催の朝日町農協青年部(山口賢治部長)が、もちつき道具やもち米などを用意し、園児たちにもちのつき方を教えました。園児たちは、祖母や先生たちに習いながら、つきあがったもちで鏡もちやあんもちを楽しそうに作っていました。

新らしくなった園内でのびのび保育 ▶
(11.30)

東川登小学校体育館の新築に伴い取り壊された旧講堂跡地が、東川登保育所(山口ヨネ子所長)の園内広場として新たに整備されました。同時に保育所の一部も改築され、広場には新たな遊具が整備されるなど、園児たちの保育環境が一段と良くなりました。園児たちは新しくなった園内でのびのびと遊べるようになりました。



▲ 自分たちで収穫した米でもちつき
～橘小学校常盤祭～ (12.2)

橘小学校(森昭利校長)で、もち米の収穫を祝い「常盤祭」が行われました。収穫された米は、体験学習で5・6年生85人が、学習田5aに田植え、稲刈りをしたものです。つきあがったもち、町内の独居老人などお年寄りにも配られました。ペットボトルですずめよけの風車などを作り、苦勞して育てた米でついたもちの味は格別のようなものでした。

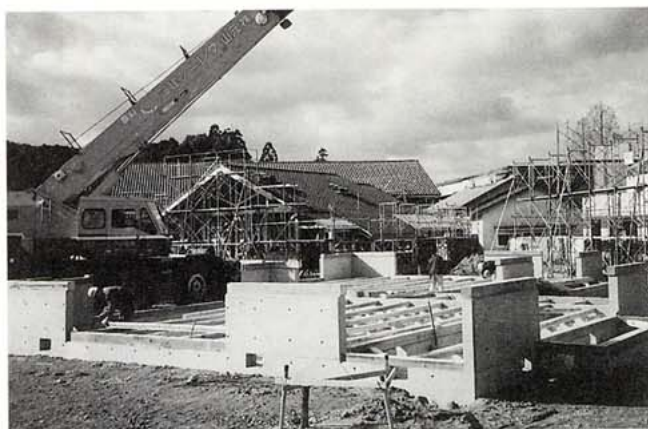

▲ 建設急ピッチ！若木小学校新校舎
(12.20)

平成7年7月から建設が進められている若木小学校(高木誠校長 生徒数166人)新校舎の工事が急ピッチで進んでいます。校舎は木造平屋の教室7棟、鉄筋コンクリート造り2階建ての管理棟の約2,200㎡。事業費は約5億円。3月には大楠の里に「木の香りのする校舎」が誕生します。生徒たちの待ち遠しそうな顔がみられました。

思い起こせば いろいろな事がありました

平成7年 10大ニュース



◆武雄市地域医療審議会が発足 (2. 20)
 全国の国立病院・療養所の統廃合を含めた再編計画に伴い、国立病院武雄療養所がその対象となったため、市では地域医療の充実、医療体制の整備を図ることを目的に地域医療審議会が設置されました。当審議会では1年をめぐりに市の医療体制について審議することになりました。

2
月



◆武内町民待望の赤穂山トンネルが開通 (1. 12)
 平成4年度から工事が進められていた赤穂山トンネル(延長415m、幅員9.25m)が完成し、盛大に開通式が行われました。式には県、市、国会議員など関係者約200人が出席し、地元「舞浮立」が勇壮に披露されるなど文字どおり町民挙げての開通式となりました。これにより、武内町と武雄市街地までの距離がぐっと近くなりました。

1
月



◆新しい顔ぶれがそろそろ (4. 23)
 ～第13回統一地方選挙武雄市議会議員選挙～
 4年に一回行われる市議会議員選挙が県議会議員選挙と同時に行われ、26人(新人6人、現職20人)の新しい代表が決まりました。市民の代表を決める選挙とあって市民の関心も高く、県議会議員選挙(79.2%)を上回る投票率(83.8%)でした。

4
月



◆農業用ダム・庭木ダムが完成 (1. 26)
 昭和63年度から工事を進めていた西川登町の、県営かんがい排水事業・庭木ダムの完工式が行われました。式には県知事や石井市長、地元から関係者約250人が出席しました。このダムは、総貯水量60万トン、受益面積231.5ha。これにより、これまで常襲的な干ばつに見舞われていた東西川登地区の水田の農業用水が確保されることになりました。

1
月



6
月

◆行政広報「市役所だより」がスタート（6. 5）
パソコンと有線テレビを活用した行政からの広報番組「市役所だより」がスタートしました。一週間ごとに内容を組み替え、行事案内や行政からのお知らせ、健診日程、イベント案内などさまざまな情報を午前6時30分から提供しています。また、災害時には通行止め・学校の休校などの緊急情報放送にも一役買いました。



4
月

◆「巨木の里」に新名所
川古の大楠公園がオープン（4. 29）
平成5年から整備が進められていた川古の大楠公園（若木町皿宿）がオープンし、たくさんの観光客が訪れました。公園内には「為朝館」、「水車館」、「観音堂」の施設が整備され、7月には地元物産を展示即売する「大楠の里」も登場するなど武雄の新名所としてすっかり定着しました。



10
月

◆第48回県民体育大会華やかに開催（10. 7~8）
県民スポーツの祭典“第48回県民体育大会”が武雄・杵島地区で7年ぶりに開催されました。総合開会式の会場となった白岩競技場では、選手・観客を前に世界森の博覧会のリズムダンスなどが披露され、華やいだ雰囲気で開催しました。大会は地元武雄勢の健闘が光り、前年13位を大きく上回る7位という結果で幕を閉じました。



5
月

◆町民挙げて落成を祝う
～東川登小学校体育館落成式～（5. 7）
待望久しかった東川登小学校（中尾岡校長生徒数242人）の体育館が完成し、町民挙げて落成を祝いました。式には生徒・町民約500人が集まり、新しくなった体育館前では伝統芸能の「荒踊」や「面浮立」が披露されるなど盛大な落成式となりました。



10
月

◆来て見て触って感じたマルチメディア
～マルチメディアフェスタ '95 in 武雄～
（10. 21~23）

市民・県民のマルチメディアに対する理解を深めようと「さがマルチメディアフェスタ'95 in 武雄」が行われ、12,000人の人出でにぎわいました。会場となった白岩体育館では最新機器の展示やデモンストレーション、お父さん・お母さんのパソコン講座などが行われ、期間中はどのコーナーも家族ずれや子供たちで盛況でした。



5
月

◆水害常襲地区返上へ
～高橋排水機場通水式～（5. 29）
これまで雨季になると度々水害に悩まされていた朝日町高橋地区に建設省の排水機場が完成し、その通水式が行われました。今回完成したのは3台計画されている中の1台。平成8年、9年にはそれぞれ1台ずつが整備される予定で、水害常襲地区解消に大きな期待が寄せられています。

アトランタ・オリンピックを めざして!!

ボクシング競技バンタム級
前田真一選手 (豊栄建設)

武雄で今、一番ホットなスポーツの話題と言えば、ボクシング競技バンタム級の前田真一選手。昨年の福島国体では2年連続3回目の、また全日本ボクシング選手権大会では2年ぶり2度目となる優勝を果たしました。そしていよいよ今年は、米国アトランタで開催されるオリンピックへの出場をかけ、1月11日からフィリピンで行われるアジアゾーン2次予選に出場します。決勝へ進出(2位以内)すれば、オリンピック出場が決まります。同予選へ向けて、現在前田選手は、12月15日から1月8日の日程で、沖縄で合宿中。1月10日のフィリピン出発に合わせて正月返上、ボクシング漬けで最終調整を行っています。



前田選手の プロフィール

プロフィール

西川登小學校、川登中学校では剣道部に所属し、中学校時代は主将で大将として活躍。佐賀工業高校でボクシング部に入部。東京農大に進学し1年生の後半にフライ級から現在のバンタム級に転向。西川登町出身、昭和46年11月17日生まれ、24歳。身長165cm、体重58kg(12月12日現在)

※バンタム級とは

ボクシング(アマチュア)には、45キロ以下のモスキート級から91キロ超過のスーパーヘビー級までの13階級があり、バンタム級は51キロ超、54キロ以下の階級

前田選手へインタビュー

★ボクシングを始めたのは?

中学生の時、テレビでボクシングの中継を見て「カッコいい」「やってみたい」と思ったのがきっかけです。

★練習はどの位やっていますか?

昼間に10、13kmのロードワーク、インターバル、筋力トレーニングを2、3時間と、夕方6時から2、3時間のジムワークをやっています。

★スパarringは東京などへ遠征して行っています。

★好きな選手はいますか?

シユガー・レイ・レナードです。

★前田選手の得意のパンチは?

左のストレートと右のフックです。

★アトランタ出場権のかかった、アジアゾーン2次予選が目前にせまっています。武雄の人たちも応援しています。2次予選への意気込みを聞かせてください。

とにかく、僕の夢であったオリンピックに出場できるか、できないかの最終段階まで、やっと思いでたどりつくことができました。あとは精一杯やるだけ。もう死んでもいい位のつもりでがんばります。応援してください。



サンドバックに強烈な左ストレート・右フックを打ち込む!



リング上での軽快なフットワーク



巧みなパンチングボールさばき



健康で明るい

一年を願って

武雄市保健連絡協議会

会長 古賀 行男

市民の皆様、明けましておめでとうございませう。

去年は、阪神大震災に明けてオウム真理教や信組問題に暮れるという大変忌まわしい年でありました。今年こそは、そう言った悪夢を振り払って、良い年である事を願わずにはられません。

今年、佐賀県では世界・森博が開催される事になっております。これが成功するかどうかは、吉野ヶ里国立公園と共に佐賀県を浮揚させる事が出来るかどうかにつながっていると思っております。

さて私どもの郷里武雄市の事でありますが、私たち医療関係者は医師会、歯科医師会、薬剤師会、市保健環境課、武雄病院、保健所、消防署、福祉事務所、教育委員会などと一緒に保健連絡協議会を結成して、もうかれこれ三十年近くになりました。国、県を流れて来る予防検診業務を円滑に実施す

る為の、話し合いの場にして参りました。これこそ上からの指令でもなく、市から委託されたわけでもなく、自然発生的に組織されたもので、市民の方々の為が一番よい実施方法を検討する協議機関として運営されて参りました。

最近になり高齢者社会を迎え、老人の方々の健康を守る事は大変大事な仕事であり、協議会の任務も又重要性を増して来ていると思っております。

私たちは、協議会結成以来事業の一環として、モデル検診や小児の心臓検診や休日当番医制度などを、早くから実施して参りました。それらは漸時、国の制度として取り入れられて参りました。

今年からは、寝たきり老人の歯科検診を、歯科医の先生方の手によって計画中であります。

このように、医療・保健・福祉の連携を円滑に運ぶために、私たちは頑張っている次第です。

今後、高齢者社会はますます進んで来るものと思われれます。その対策の一つとして、介護保険制度が国で計画されています。老人対

策は避けて通れないたくさんさんの問題をやらせていただきます。また武雄病院の統合問題も、いよいよ結論を下さなければならなくなって参りました。

武雄市保健連絡協議会の会員は、本年度もしっかり頑張っていくつもりです。

市民の皆様も、健康で明るい一年を過ごして頂きますよう祈念して、新年の挨拶といたします。



眠る前の歯みがき
ちゃんとやっています！

すくすく 武雄っ子



このコーナーでは満1歳ぐらいになる赤ちゃんの写真を募集しています。

写真の裏に住所、氏名、生年月日、赤ちゃんの一言、両親の名前、続柄をご記入の上、企画情報課広報統計係(☎23-9325)までお寄せください。(締め切りは毎月20日)



ひょうきんな耕平君、
健康でたくましく育ってほしい！

北川 耕平ちゃん(内田)
H6. 10. 2生まれ
北川 重明さん } の長男
和子さん }

江口 拓真ちゃん(宮野町)
H6. 12. 15生まれ
江口 美彦さん } の長男
しずかさん }

みんなのひろば

たけおの さわやかさん

山口三千代さん(24)
伊万里信用金庫南支店勤務 ~若木町川内~



◆お仕事は

窓口の仕事をしています。毎日お客様の預金の入出金などを行っています。

今は懸賞金付き定期預金の勧誘を頑張っています。

◆趣味・特技

特にこれといってありませんが、スポーツ観戦などが好きで、会社でも野球部のマネージャーをしています。最近ではサッカーの試合も見に行ったりしています。

編み物も好きで、セーターなどが得意です。

◆自己分析

初めて会った人からは、おとなしそうに見えると言われますが、けっこう思ったことをはっきり言うタイプで、明るい性格だと思います。

ます。

◆将来の夢は

友達といっしょに東京デイズニerlandに行ったので、今度はアメリカ合衆国のデイズニerlandに行ってみたいです。

国内なら、北海道に行ってみていすね。

◆武雄について

武雄は温泉があり、緑もたくさんあって、のんびりしててとてもいい所だと思います。

最近では若木にも大楠公園ができたので、みなさんにもぜひ遊びに来ていただきたいと思っています。

◆理想の男性像

頼りがいがあるって、誠実で、わがままな私を大きくつつみこんでくれるような人が理想です。

芸能人というなら福山雅治さんみたいな人。

◆職場評

営業店の窓口テラーとして、大切な事務を誤りなくこなし、様々な人と応対する難しい仕事ですが、明るくさわやかに毎日がんばってもらっています。

◆生年月日 etc

昭和46年9月19日生まれ、O型、乙女座

朝重じいちゃんのおめざらしい小話

ふるさと小話

No.10

おめざらしい

その2



そがんで、子は、町でよんにゆう手帳に書いて家に帰らいたちゆうたい。

一時して、そんな子が親父と芋畑

ば歩きよらいたが、芋畑の横から

犬のひよかつと飛びでて来たった

い。そいぎ、つないじゃった馬の

犬におじて、石にひっかかって足

から赤っか血ば出さいたちゆうた

い。

親父はびつくいして「医者さん

ば早よ呼んで来い」て子ば医者

さんにやらいたとたん。子は、い

っさんがけして医者さんの所まで

行かいたが、医者さんの

「何しや来たかい」

て聞かしたつた。

そいぎ、子は早速町で勉強して

きたごうと

「おめざらしい畑からポチの飛び

出し、ドードーおおいにおどろき

うんとごどつこいにつまづいて、

朱塗りのお碗の血ばざつざと流し

よらくけん、早よ来てくごい

ていうて帰らいたちゆうたい。

医者さんは、子どもの何ばい

よらくとか、いっちょんわからつ

さんやつた。

子の家に帰つてきて、医者さ

んは来んさんけん親父は

「医者さんに行つて、何て言うて

きたとか」

て聞かしたちゆうたい。

子は、医者さんで言うたとおり

いわいたが、親父にひどくわ

れて、もう一回いつて来いてい

わらいたつた。

子はもう1回行つて、今度は当

たい前いわいた。それで医者さん

も合点して来てくんざつた。そい

ぎ子は、我々が意味ばきやう間違

うとつたとのわからいたちゆう話

たい。



朝重俊次さん(83歳)
武内町東真手野在住
柔らかい語り口で武雄に
伝わる民話や伝説の語り
部として知られている。

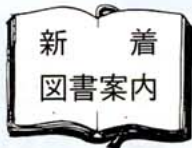

市立図書館
☎23-2694

- ・よい家相の住宅実例集 鶴野 晴山
- ・ロープ手芸 黒羽志寿子
- ・はじめてのパッチワーク
- ・脳内革命 中村次男編
- ・親の発達心理学 春山 茂雄
- ・長寿の秘密 柏木 恵子
- ・秘すれば花 家森 幸男
- ・情報通信ネットワーク 池坊倉 由紀
- ・日本人の作法 支 健二
- ・生きるヒント3 五木 美子
- ・嵐ヶ熱血ポンちゃん! 山田 周
- ・金子みすずへの旅 島田 寛之
- ・連句で遊ぼう 水 沢
- ・蓮如物語 五木 寛之
- ・遺産(上下) シドニイ・シェルダン

◆この一冊◆



「檀」
—愛の静けさ 愛の激しさ—
沢木耕太郎 著

壮絶な作品『火宅の人』の著者の妻への取材の過程で微妙に揺れ動く〈作家の妻〉の心の裏から壇一雄が書かなかったもう一つの『火宅の人』を紡ぎ出す。

ニューイヤーに・ ニュースポーツを

～生涯学習課～

生涯学習課では、生涯スポーツの一環としてニュースポーツを紹介しています。さわやかスポーツ教室(各町で開催)、さわやかス

ポーツ面ともにさかんになってきています。この中で、スポーツの形態は、「するスポーツ」から「見るスポーツ」へと変化し、更に近い将来「創るスポーツ」へと変化をするといわれます。既製のルール・道具等の規則にこだわらず、自由に場所やルールを、する人自身が考え・創り出すという楽しさを追求するスポーツの台頭が考えられています。

学校の週五日制や高齢化社会の進行、職場の週休二日制などで余暇時間が増えてきたことに伴い、この自由な時間が、生活の重要なテーマとして見直されてきています。その傾向として全国的に生涯学習に対するニーズは増え、文化・スポーツ面ともにさかんになってきています。

ポ・レク祭(七年度の種目は、グラウンドゴルフ・ベタンク・ソフトバレーボール・ウォークラリー)、インディアカ大会、この他にも公民館事業としてグラウンドゴルフ大会やミニバレーボール大会など盛んに行われています。今年こそ、スポーツの持つ競技性・遊戯性・社交性という特性を生かし、子供から高齢者まで一緒に楽しむことができるニュースポーツにトライしてみませんか。やり方や道具等の相談は各町の体育指導委員の皆さんや、生涯学習課でお受けいたしますので、お気軽にご相談ください。



スポット

宮原としえさん(朝日町川上)が
古裂写真集「^{かすり}緋・^{つつがき}筒描」を出版!

朝日町川上の「古緋資料館」主宰で、古裂収集家として有名な宮原としえさんが、10数年にわたり収集した古裂の写真集を「緋・筒描」と題し自費出版しました。編集は九州陶磁文化館の宮原香苗さん。この写真集に収録されているのは、緋147点と筒描など74点の合計221点。

代を中心に昭和前期までの布類を紹介してあります。宮原さんが古裂の収集を始めたのは、昭和57年から通い始めた染色教室がきっかけ。小さい時から布が好きだったこともあり、それ以降10数年で集めた古裂は約1万点にも上り、現在整理が終わっているのは約3千点だそうです。この写真集の発行は千部。希望者は宮原さん(☎23-0479)まで。在庫を実費購入できます。



おしらせ

第3回武雄市
インディアカ大会

勝敗や技術にこだわらず、気軽に楽しむことができるニュースポーツ「インディアカ」で、あなたも汗を流してみませんか。

- ◎とき 2月4日(日) 9時～
 - ◎会場 白岩体育館
 - ◎参加資格
 - ・20歳以上の武雄市民
 - ・チームは男女混合、町単位で6人以内とします。(女性のみのチームも可)
 - ・混合チームの男子の試合出場は、2人以内とします。
 - ◎申込締切 1月25日(木) (必着)
 - ◎申込み・問合せ先 教育委員会生涯学習課 (☎23-5169)
- 各町の公民館でも受け付けます。



アバンセ井戸端会議
トークサロン'95 1月

「今の時代、男も家事・育児は当然だ!」と口では言っているも体がついてこないあなた。ちょっとしたきっかけは、ここアバンセで見つけましょう。性別を問わず、どなたでも参加できます。

☆テーマ オレもやる!

- 家事・育児参画宣言!!
- ☆日時 1月19日(金) 19時～21時
- ☆場所 アバンセ 3階 和室
- ☆定員 30人
- ☆申込締切 1月12日(金) (必着)
- ☆申込方法 ながきに講座名「トークサロン'95 1月」と、住所氏名、連絡先電話番号を記入のうえ左記の申込先へ
- 〒840 佐賀市天神3丁目15-18 アバンセ事業部 トークサロン'95 1月係 (☎095-2-26-0011)

南の島で国際交流
ちびっこ探検学校

ヨロン島

文部省の公益法人である財団国際青少年研修協会では、春休みを利用して、外国人小学生と交流を深める「ちびっこ探検学校ヨロン島」の参加者を募集しています。

◇期間 3月27日(水)～4月3日(水) (7泊8日)

◇場所 鹿児島県大島郡与論町

◇定員 360人 (原則として2月末日現在3年生以上)

◇費用 9万6千円

◇事業説明会 2月12日(月) 15時～16時30分

福岡朝日ビル

◇協力 沖縄アメリカンスクール

◆問い合わせ・申し込み 財団国際青少年研修協会

〒160 東京都新宿区四谷2-11 大村ビル (☎03-3359-1842) まで

募集・試験

県政モニター

県では、県の施策や行政運営等について、意見、要望などを寄せていただく県政モニターを次のとおり募集しています。

◎仕事

随時通信 県の行政について気づいたことや考えたことなどについて所定の用紙で通信していただきます。

会議出席 年2回開催予定アンケート 県のアンケート調査にご協力いただきます。

- ◎募集人員 51人 (依頼期間2年)
- ◎応募出来る人

年末・年始の

交通安全県民運動

期間 平成8年1月10日(水)まで

年末年始は、飲酒の機会が多く、交通量の増加や気ぜわしさも加わり、交通事故の多発が心配される時期です。

また、県内の交通事故による死亡者は、12月21日現在で110人と、前年同期に比べ40人も増加し、交通事故死者数の前年度との比率は全国でもワースト1になっています。

このため、年末年始の交通安全県民運動を実施し交通安全を呼びかけています。

【運動の重点】

- 1 飲酒運転の追放
- 2 高齢者の事故防止
- 3 若者の交通事故防止
- 4 シートベルトの着用の徹底



20歳（平成8年4月1日現在）以上の県民
 ※ただし、次の方は応募できません
 ・ 地方公共団体の議会の議員
 ・ 国家公務員又は地方公務員
 ・ 平成5年度以降の県政モニター経験者

◎募集期間 1月10日～2月10日（当日消印有効）

◎申込方法 官製はがきに①住所②氏名（ふりがな）③年齢④性別⑤職業⑥電話番号⑦応募の動機を記入のうえ、〒840-70県庁県政情報室へ申し込んでください。
 ◆くわしくは県庁県政情報室（☎0952-25-7009）まで

平成8年度

佐賀県高齢者大学学生

◎受講期間 平成8年4月～平成10年3月

◎応募資格 県内に在住する満60歳以上（昭和11年4月1日以前生まれた人）で、健康で学習に熱意があり、地域活動に意欲のある方

◎募集定員 100人

◎開講日 原則として毎週木曜日 午前10時～午後3時

◎受講料 無料（教材費は受講者負担）

◎応募手続き

・ 入学願書に必要事項を明記のう



茶道講座

え、返信用封筒に80円切手を貼ったものを提出してください。
 ・ 入学案内及び入学願書は、市福祉事務所、市老人クラブ連合会、各町公民館にあります。
 ◎入学願書の受付期間 2月9日（金）～3月11日（月）
 申し込み、問合せは、（財）佐賀県長寿社会振興財団（〒840-70賀市神野東2丁目3-33）☎0952-31-4165 まで

現在、市勤労青少年ホームでは、初級茶道講座の受講者を募集しています。今年は何か習い事やってみようとお考えのあなた、初心者向けで、しかも受講料無料です。この機会に、ぜひお申し込みください。

◎開講日時 1月22日（月）19時～ 毎週月曜日 全10回

◎会場 文化会館青少年ホーム 和室研修室

◎定員 20人

◎講師 山崎宋成先生（裏千家）

くわしくは、勤労青少年ホーム（☎23-5165）まで

「家計簿・生活設計」

体験談

あなたのつけている家計簿や、生活設計について書いてみませんか。応募者全員に、平成9年用「明るい生活の家計簿」をさしあげます。

◎内容 家計簿をつけた体験、あるいは生活設計をたてた経験を2千字以内でまとめてください。

◎募集期限 2月29日（木）

◎応募方法等、くわしいことは、県企画局生活文化課内 佐賀県貯蓄推進委員会事務局（☎0952-25-7059）まで

県立佐賀北高等学校

通信制生徒

◎応募資格

中学校卒業

高校中退者

高校卒業者

◎学費 1年分約1万5千円

（入学時に納入）

◇出願期間

平成8年3月1日～29日

◇出願先・問い合わせ先

佐賀市天祐2丁目6番1号

〒840 佐賀北高等学校通信制

☎0952-29-4189

・ 出願に必要な書類は、佐賀北高

等学校通信制、または市教育委員会（☎23-5169）までお尋ねください。

海の日制定記念

7月20日は、今年から国民の祝日「海の日」です。

◎制定記念歌詞募集

◎募集内容

海のロマンや海への親近感を表したもので、海で働く人たちの喜びを表現したものなど、海をテーマにしたもので、誰もが気軽に明るく口ずさむことができ

るもの。

◎応募規程

B4判原稿用紙か白色用紙を使用し、氏名、年齢、住所、電話番号、職業又は学校・学年を明記のこと。原則として常用漢字を用い、特別な読み方をするときはふりがなをつけること。

◎応募資格、応募点数の制限はありませんが、未発表の作品に限ります。なお、応募作品の返却はいたしません。

◎ポスターコンクール

◎募集内容

海の恩恵、海への親近感など、海をテーマにしたポスター図案を募集します。

◎応募規定

①サイズは大判画用紙、あるいはB2判用紙を縦に使って

ください。画材、彩色などの表現形式は自由です。

②応募作品は、「海の日」のシンボルマークとスローガンを組み込んだ自作未発表のものに限りません。

③応募資格、応募点数に制限はありません。

④作品の裏面に氏名、年齢、住所、電話番号、職業（学校名・学年）と簡単な製作用意図を明記してください。

◆いずれも募集期間は1月8日～3月31日（当日消印有効）

◆応募・問合せ先

〒104 東京都中央区新川1-23-17 マリンビル 国民の祝日「海の日」を祝う実行委員会（☎03-3552-5961）まで

フォーラム95 ～わたしらしく生きるために～
 「あなたとわたし」
 みんなで奏でる変奏曲
 女と男のつどい in伊万里
 男女共同参画社会 一唱えているだけでは何もかわらない—
 女も男も性を超えて、あなたとわたしでめざしたい社会への思いを語り合しましょう。
 ☆とき=1月13日(出) 13時～
 ☆ところ=伊万里市民センター
 ☆入場=無料 ※一時保育有・手話通訳有

「なぜ」と、常に自分に問いかける

レーサー／監督 ● 高橋国光



新成人に贈るメッセージ

「国さん、その年でよく現役で走り続けられるね」
最近、会う人ごとにこう言われます。振り返ってみれば、十八歳のときに走る喜びに魅せられて、レーサーの世界に飛び込んでからもう、三十七年になります。流れに乗って、自分の世界が開けた幸運にいつも感謝していますが、この三十七年は、自分の肉体と精神との戦いでした。

そんな私の体験から、成人を迎えられた皆さんに言えることがあります。それは、「なぜ」「どうして」と、常に疑問を胸にかきたててほしいということなんです。

レースを完走する場合に、第一

に健康、第二に精神的な高揚が不可欠です。そしてそれが整い、自分ではうまくいくはずだと確信しているのに、まるで裏目に出るときがあります。そんなとき、私は、「どうしてこうなるんだ」「どうしたらいいんだ」と、とことん自分に問いかけます。

どんな人間も、多かれ少なかれ悩みを抱えているのが当たり前です。いや、いろいろな悩みがあればあるほど幸せなことだと言いたいのです。悩みがあれば「どうしたらいいんだ」と考える。そこから生きるヒントが見つかり、自分なりの前進が生まれてくるのだと思うのです。

ところがいまの若い人たちには、自分で答えも出さないうで、あつさりときらめけてしまう人が多いように感じます。他人からみれば、そんな悩みなんてちっぽけなものだと言われても、あきらめてはいけません。答えが見つからないというのは、悩みが足りないのだと思うのです。これから社会に飛び立つ皆さんの前途は、さまざまな可能性に満ちています。それと同時に、さまざまな困難と悩みがつきまとうのも確かなことです。けれど、いつでも「なぜ」「どうして」と疑問をぶつけ、おおいに悩み抜いてください。

(談)

アイラブゆうちゃん



今年の子年

今年の子年。昔は夜になると、ネズミが天井裏を走り回り、チュウチュウと鳴く声が聞こえたりしたものです。最近では純粋な日本家が減ってきているためか、家屋の構造が変わってきたからか、都会では天井裏を走り回ったり鳴いたりしているネズミは少なくなってきたのではないのでしょうか。

ネズミは、数も種類も多く、ほ乳類の約半数、千七百種を占めると言われています。しかも、ほぼ全世界に分布しています。ネズミ算という言葉もあるように、繁殖力が旺盛で、一回に二十匹の子を産む種類もあります。

身近な動物だけに、ことわざにもしばしば登場します。弱者でも追い詰められると強者に逆襲するという意味の「窮鼠猫を咬む」や、前ぶれの騒ぎばかり大きくて、実際の結果は極めて小さいことの例

えである「泰山鳴動して鼠一匹」などは、よく知られています。頭の黒い鼠」とは、頭髪の黒い人間をネズミになぞらえて、物を盗む人のことですね。「鼠の嫁入り」はあれこれと選んでみても、結局は変わり映えしないところに落ち着くという例えです。

さて、子年は十二支のトップ。昨年は、天災や事件の多い暗い年でしたが、今年は気分一新して、いい年になりますように。



ぼじまる (子年)

後集編

新年あけましておめでとうございます。年が明けると瞬間というの、頭の中がオールクリアな感じがします。ええ、悪い事もとりあえず忘れて、「良い年でありまようように」と初めにお願いしました。この気持ちを1年間持ち続けようと思っております。

無理な計画は立てず、今年目標はとてあえず、節煙。(禁煙と言えないのが悲しい)本数を半分にしようと思っております。

私にとっては、三十路に突入する区切りの年です。出だしが肝心、おとそ(?)も控え、新たな決意を現実できるような、気を引き締め直して頑張ろうと思っております。(I)