



もうすぐ 1年生!!

～橋小一日体験入学～

《行政からのお知らせ》

わたしたちの命と健康を守るために

武雄市地域医療

審議会が発足!!

武雄市への私の提言

CONTENTS (内 容)

2～5 P	行政からのお知らせ
6～7 P	市制40周年記念事業「武雄市への私の提言」
8～9 P	まちの話題(タウントピックス)
10 P	スポーツ 武雄観梅ロードレース大会
11 P	健康だより「花粉症」について
12 P	みんなの広場
13 P	教育&文化
14～15 P	くらしのインフォメーション
16 P	談話室

行政からの お知らせ

わたしたちの命と健康を守るために

武雄市地域医療審議会が発足!!

保健環境課

☎23-9130



第1回武雄市地域医療審議会



国立療養所武雄病院



石井市長から久次会長へ諮問

武雄市の地域医療の充実を図るため、2月20日に、武雄市地域医療審議会が発足しました。

この審議会は、武雄市に必要な医療体制の整備のために設置されたもので、市議会議員・自治会長・各種団体など各界の代表の方や学識経験者など25名で構成され、第1回の審議会で会長には久次武晴さん、副会長には大宅一平さんが選ばれました。

今後この審議会では、専門のコンサルタントの調査結果をもとに「国立療養所武雄病院を国立にかかわらず地域医療の充実・整備することについて」審議が行われ、年内に市長に答申されることになっていきます。

国は昭和61年1月に、全国で239か所ある国立病院・療養所を統廃合あるいは経営移譲し、165か所に機能別に再編成する計画を発表しました。この計画で全国の40か所の国立病院・療養所が統合される事になり、国立武雄病院もこの対象になりました。

県西部の中核医療施設として国立武雄病院に対する市民のみならずの期待は非常に大きく、この再編成計画の発表以後、市や市議会は国などに対して数年にわたり機能の拡充等について要望をしてきました。しかし、計画は変更されず、また国立病院の医師や看護婦の定員増や高度医療機器の新規導入はなく、医療水準が日進月歩の勢いで高度化しているなか、現状のままではみなさんのご要望に十分には応えられない状況にあります。

こうしたなか、平成6年11月臨時市議会において、「国立療養所武雄病院を佐賀県西部地区の中核医療施設として存続を求める請願」が採択されたことにより、従来の「国立として存続・拡充」という考えから「国立にこだわらず県西部の中核医療施設として存続し、機器等の充実・整備する」に転換されました。この市議会の方

向転換を受けて武雄市も「地域医療審議会」を設置し、市としていかなる施策を講ずるべきか、ご意見

見をいただくものであります。審議会の委員は次のとおりです。

◆審議会委員

- ▽大坪勇郎(市議)▽原隆司(同)
- ▽久次武晴(佐賀医大教授)▽宮崎澄雄(同)▽大宅一平(学識経験者)▽古賀行雄(武雄・杵島地区医師会会長)▽重村孝弘(同副会長)▽石橋徳松(市区長会長)
- ▽中川テイ(市地域婦人連絡協議会会長)▽山口繁(市老人クラブ連合会会長)▽迎秀次(市農協組合長)▽中山安弘(市商工協議所会頭)▽岡本義己(市観光協会会長)▽副島昭弘(武雄青年会議所理事長)▽森範弘(市勤労者福祉協議会会長)▽石塚正敏(県保健環境部長)▽福田弘(市助役)
- ◆専門委員会
- ▽宮崎澄雄(佐賀医大教授)▽十時忠秀(同)▽大宅一平(学識経験者)▽古賀行雄(武雄・杵島地区医師会会長)▽太田光春(同理事)▽貝原稔(同理事)▽仲井宏充(武雄保健所長)▽古川俊英(県医務課長)

選挙管理委員会 ☎23-9211

統一地方選挙の日程

- ◆4月9日(日) 投票日
- ☆佐賀県知事選挙
- ☆佐賀県議会議員選挙
- ◆4月23日(日) 投票日
- ☆武雄市議会議員選挙

不在者投票の お知らせ

投票入場券は 郵送で配布

仕事などで投票日の当日投票所に行けない人は、次の期間不在者投票ができます。

- ・佐賀県知事選挙
3月23日～4月8日
- ・佐賀県議会議員選挙
3月31日～4月8日
- ・武雄市議会議員選挙
4月16日～4月22日

- ①不在者投票できる時間
午前8時30分～午後5時
- ②不在者投票場所
市役所選挙管理委員会事務局
- ③持参するもの
(1)印鑑
(2)投票所入場券

投票入場券は 郵送で配布

投票所入場券は、今回の選挙から郵送により有権者のみなさんにお届けします。

違反のない 明るい選挙を 実践しましょう

実践しましょう

《武雄市明るい選挙推進申し合わせ事項》

- 一、地区推薦はやめましょう
- 一、炊き出しはやめましょう
- 一、陣中見舞いや当選祝いに酒、ビール等を贈ることはやめましょう。

武雄市区長会
武雄市地域婦人連絡協議会
武雄市明るい選挙推進協議会

税務課 ☎23-9220

お忘れなく！ 市・県民税の申告 申告相談受付中

3月1日～15日

平成7年1月1日現在、市内に住所を有する人で次の方を除き、3月15日までに申告をしてください。

- ・所得税の確定申告書を提出した人
 - ・前年中の所得が給与のみ、公的年金などの所得だけの人
- ※ただし、平成6年中に収入(所得)がなかった場合でも申告がな

いと、国民健康保険税の軽減措置や各種証明などの交付が受けられないこともあり、申告書の提出をお願いします。

税務課では、現在申告相談をおこなっていますのでお気軽にご相談ください。

- ◆とき 3月1日(水)～15日(水) 8時30分～12時、13時～17時
- ◆ところ 市役所税務課(2階)

災害減免法が 改正されました

災害により住宅や家財等に損害を受けた方は、災害減免法または雑損控除により所得税が軽減または免除されますが、本年2月に災害減免法が改正され、その適用範囲が拡大されました。また、阪神・淡路大震災により住宅や家財等に損害を受けた方は、別途特別控除措置が適用できることとなりましたので、確定申告の際には十分ご注意ください。くわしくは、税務署にご相談ください。

武雄税務署(☎23-2127)

観光の日 3月18日(土)

～記念行事のご案内～

商工観光課
☎23-9237

3月18日は「武雄市観光の日」です。市民のみならず、みなさまのご来場・ご参加をお願いします。

- ★記念式典(観光功労者表彰ほか)
とき：3月18日(土) 10時～
ところ：武雄温泉観光会館(小楠)2階会議室
 - ★武雄温泉元湯無料入浴券(当日限り)配布
とき：3月18日(土) 10～17時
ところ：武雄温泉元湯
 - ★観光の日美化運動
日時：3月18日(土) 13時30分～
集合場所：武雄温泉駅南口
内容：武雄温泉駅周辺の清掃(小雨決行)
 - ★武雄温泉ふるさと土産フェア
(市内の土産を一堂に展示・即売)
期間：3月18日(土)～19日(日)
ところ：武雄温泉観光会館(小楠)
- くわしくは、(財)武雄市観光協会(☎23-7766)まで

市職員給与等の状況

総務課 ☎23-9315

1. 人件費の状況

(平成5年度普通会計決算)

住民基本台帳人口 (H6.3.31)	歳出額 (A)	実質収支	人件費 (B)	人件費率 (B/A)
35,352人	13,391,527千円	298,829千円	2,952,369千円	22.0%

(注) 1. 普通会計には、一般会計並びに特別会計のうち杵島向陽園特別会計、土地区画整理事業特別会計を合わせている。
2. 人件費には、市長など三役、市議会議員、その他各種委員等の特別職に支給される給料、報酬を含む。

2. 職員給与費の状況

(平成6年度普通会計当初予算)

職員数 A	給 与 費			1人当たり 給与費 (B/A)
	給 料	職員手当	期末勤労手当	
338人	1,342,434千円	178,917千円	625,119千円	6,351千円

(注) 1. 職員数には、水道課職員、競輪事業所職員及び国保事務職員は含まない。
2. 職員手当には、退職手当を含まない。

3. 職員の平均給料月額及び平均年齢の状況

(平成6年4月1日現在)

区 分	一 般 行 政 職		技 能 労 務 職	
	平均給料月額	平均年齢	平均給料月額	平均年齢
武雄市	329,011円	41歳7月	296,415円	46歳2月
国	291,258円	38歳7月	268,502円	47歳8月

(注) 1. 市の一般行政職とは、全職員から水道課職員、税務課職員、栄養士、看護保健師及び技能労務職員を除いた職員。
2. 国の数値は、国家公務員給与実態調査による。

4. 職員の初任給の状況

(平成6年4月1日現在)

区 分	武 雄 市		国	
	決定初任給	採用2年経過日の給料月額	決定初任給	採用2年経過日の給料月額
一般行政職	大学卒	164,900円	178,400円	(上級乙) 178,400円
	高校卒	134,900円	144,200円	134,900円

5. 職員の経験年数別・学歴別平均給料月額の状況

(平成6年4月1日現在)

区 分		経験年数10年 (9年～11年)	同15年 (14年～16年)	同20年 (19年～21年)
		一般行政職	大学卒	-
	高校卒	-	-	318,580円
技能労務職	高校卒	200,680円	216,614円	-

(注) 1. 経験年数とは、市職員としての在職年数及び採用までに前歴のある者は前歴換算後の年数を加えたもの。
2. 給料月額は、該当職員が4人以上いる階層を掲げたものであり、空欄は4人に満たないため記載していない。

6. 一般行政職の級別職員数の状況

(平成6年4月1日現在)

級	標準的な職務	職員数 (人)	構成比 (%)
8級	課長	30	11.9
7級	課長補佐	8	3.2
6級	課長補佐・係長・主査	81	32.0
5級	係長・主査	24	9.5
4級	係長・主査・事務吏員・技術吏員	54	21.3
3級	事務吏員・技術吏員	26	10.3
2級	事務吏員・技術吏員	21	8.3
1級	事務吏員・技術吏員・事務補佐員・技術補佐員	9	3.5

(注) 1. 武雄市の給与条例に基づく給料表の級区分による職員数。
2. 標準的な職務内容とは、それぞれの級に該当する代表的な職名。

市職員の給与等については、市議会の審議を通じて明らかにされておりますが、市民の皆さんの、一層のご理解を得るため、その概要を次のとおりお知らせいたします。

7. 期末勤労手当の状況

(平成6年4月1日現在)

支給期	武 雄 市		国	
	(期末手当)	(勤労手当)	(期末手当)	(勤労手当)
6月期	1.6月分	0.6月分	1.6月分	0.6月分
12月期	1.9月分	0.6月分	1.9月分	0.6月分
3月期	0.5月分	-	0.5月分	-
計	4.0月分	1.2月分	4.0月分	1.2月分

職制上の段階、職務の級等による加算措置 有

8. 退職手当の状況

(平成6年4月1日現在)

勤続期間	武 雄 市		国	
	(自己都合)	(勤奨・定年)	(自己都合)	(勤奨・定年)
勤続20年	21.0月分	28.875月分	21.0月分	28.875月分
勤続25年	33.75月分	44.55月分	33.75月分	44.55月分
勤続35年	47.5月分	62.7月分	47.5月分	62.7月分
最高限度額	60.0月分	62.7月分	60.0月分	62.7月分

9. 特別職の報酬等の状況

(平成6年4月1日現在)

区 分	給 料 月 額 等	期 末 手 当	
		6月期	1.6月分
給 料	市長 870,000円	6月期	1.6月分
	助 役 688,000円	12月期	1.9月分
	収 入 役 610,000円		
報 酬	議 長 446,000円	3月期	0.5月分
	副 議 長 377,000円	計	4.0月分
	議 員 350,000円		

10. 部門別職員数の状況(職員定数:382名)

(各年4月1日現在)

区 分	職 員 数 (人)	対前年増減数 (人)		
		平成4年	平成5年	平成6年
部 門		平成4年	平成5年	平成6年
一 般 行 政	議 会	5	5	5
	総 務	71	70	72
	税 務	22	22	22
	農 水	27	26	26
	商 工	10	10	10
	土 木	32	32	30
	民 生	77	74	77
	衛 生	15	15	15
	小 計	259	254	257
	特 行 別 政	教 育	79	80
公 企 業 営 等	水 道	17	18	18
	そ の 他	22	23	24
	小 計	39	41	42
合 計	377	375	379	

(注) 職員数は、一般職に属する職員数であり、地方公務員の身分を保有する休職者、派遣職員などを含み、日々雇用職員又は非常勤職員を除く。

国保だより

市民課国保係 ☎23-9225

1. 4月1日から

保険証がかわります

新しい保険証は、3月中に区長さんを通じて皆様方のお手元に届くことになっています。なお、そのとき今使っている保険証は返していただくことになります。新しい保険証の交付年月日は平成7年4月1日になっていますが、3月中に病院にかかる場合でも、新しい保険証が使用できます。

2. 国保の加入・脱退

手続きは忘れずに

新しい保険証は3月17日現在で作成されていますので、もし、18日以降に社会保険加入、国保加入、転入、転出など国保にかかわる異動があった場合は、新しい保険証の訂正が必要になります。そのときは、市民課の国保係へご持参ください。

3. 学・遠の保険証が

交付できます

学生や施設に入所されている人などで遠隔地の保険証が必要な場合は、次の書類をもって市民課の窓口で申請をしてください。

①在学証明書又は在園証明書（証明の日付は4月1日以降）

②保険証

③印鑑

4. 老人保健の一部負担金(外来)が1,010円に変わります。

	H5.4.1 ~H7.3.31	H7.4.1 ~H8.3.31
外来	1か月 1,000円	1か月 1,010円

※入院については変更ありません。

保険税は納期限内に必ず納めましょう

国保は、皆さんが病院にかかったときの医療費を負担することが大きな目的です。その国保の財源は、医療機関の窓口で支払う一部負担金、国などの補助金、皆さんが納める保険税でまかなわれています。保険税は、国保をささえる貴重な財源です。



4月より国民年金の保険料が変わります。

第1号被保険者（自営業者や学生など）が納める国民年金の保険料が平成7年4月より11,700円になります。

国民年金制度には、自分で保険料を納めた期間に応じて支払われる老齢基礎年金、万一の時の事故や障害により、障害者となった時に支払われる障害基礎年金、不幸にもなくなられた方の遺族に対して支払われる遺族基礎年金の3種類の基礎年金があります。

若いときからの努力が「いざ」というときに役立ちます。

「年金は、ずっと先のことと考えず、身近なもの」として考えましょう。

国民年金だより

市民課年金係 ☎23-9225

前納額が決まりました

前納制度とは、国民年金保険料を4月中に1年間分（平成7年4月から8年3月まで）をまとめて納めることを言います。

平成7年度の前納額は、137,010円です。

平成7年度分の保険料が1ヶ月11,700円ですから

$$\begin{aligned} 11,700円 \times 12ヶ月 &= 140,400円 \\ - 1年間の前納額 &= 137,010円 \\ \hline \text{お 得} & 3,390円 \end{aligned}$$

なお、平成7年度に60歳を迎えられる昭和10年4月2日から昭和11年4月1日までに生まれた方についても、60歳までの加入期間に応じた前納制度があります。

「武雄市への私の提言」

昨年9月に募集した市制施行40周年記念事業「武雄市への私の提言、思い出」に、たくさんのご応募ありがとうございました。市民のみならずからいただいた貴重なご意見や要望は、今後の市の施策に反映して行きたいと考えております。今回は、応募総数157通の中から抜粋していくつかのご意見を紹介し、全体の意見別集結果をご報告します。

下水道の整備を

(51歳 武雄町 男性)

他県から転勤で武雄にもどってきて、わが家とは言いながらくみ取りのトイレには辟易しています。観光都市を目指すなら本格的な下水道の整備が一番です。長年かかってもぜひやり遂げてほしいものです。きっと市民の共感を得ると信じます。

温泉の

イメージアップを

(31歳 若木町 女性)

武雄に嫁いで五年を迎えますが、残念なことに知人に自慢できるところがなくなっています。ワクワクして初めて行った温泉も、何も工夫されるところがなく、残念でした。例えば、鍋島時代の歴史を感じさせ、タイムスリップしたかのような工夫をするなど、きれいで、楽しく、のんびりできる夢のあるお風呂にしてみたい。

図書館の

開館時間に

一考を

(60歳 橘町 男性)

現在の月曜日・木曜日と土曜日の9時から5時まで、金曜日が午前中だけの開館では学生および勤

労者は時間的に利用できない状態です。県内外で実施されている火曜日・日曜日および祝祭日は9時～19時まで、休館日は月曜日と改正し、図書館本来の目的である市民の知的向上に貢献されるよう切望します。

ゴミを捨てたら

罰金を

(14歳 武雄町 男性)

僕は武雄市が日本一の緑の多い市になってほしいと思います。道路沿いの木を増やしたり、広場の空いている所に花を植えていけばきれいになるはずですが、しかし、日本一美しい市にするためにはやはりゴミの問題があると思います。ゴミをなくすことは、大変と思いますが、ゴミを投げ捨てたら罰金を取るか、一日ひとつはゴミを拾うことを条例化したらどうでしょうか。

自然を生かした

複合公園施設を

(46歳 武内町 男性)

私の区で所有している広大な区有林を市で買い上げて、市民の憩いの場に活用して欲しいと思います。

今後の余暇の活用と高齢化社会への対応に利用できる施設を造ってほしいと思います。森林公園、ミニゴルフ場、4WDでいけるオート

キャンプ場、サイクリングロードなど市民は安い入場料で入園でき、一日を楽しく過ごせる施設が欲しいです。

東経130度の

認識を

(74歳 朝日町 男性)

私たちの武雄市を考えると、東経の経度がちょうど130度であるということに注目したい。明石市のまねではありませんが、位置を明確にするためにも永久標識として人目につく場所に石造かコンクリート製の標識を設置したらと思います。

ワクワクするような

図書館を

(6歳 武雄町 女の子)

お休みの日には、家族全員で自転車に乗って、遊び気分で行ける図書館が欲しいと思います。

私は、来年一年生になりますが、読みたい本があってもなかなか買えません。うちの人もみんな本が好きだから、どこかへ出かけるときのようなワクワクした気持ちになるような図書館を欲しい。

自然を活かした

日本一のいなか

(14歳 朝日町 男性)

僕は、このままでいいと思います。自然がたくさんあるこの武雄

は、いなかで素晴らしいです。別に買い物にも困らないし、ビルとかが立って森が消えると空気がまずくなるかもしれないので、このままでいいと思います。日本一のいなかで有名になればいいと思います。

全国の

「武雄さん」で

PR

(30歳 武雄町 男性)

私は、青年会議所の社会開発で街づくりを考えて活動しています。行政との間が遠く情報が入っていない気がします。

もっと大胆な発想で武雄らしさを出せたらいいのではないかと思います。例えば、全国の「武雄○○さん」「○○武雄さん」をふるさと大使にして武雄のPRをしてもいいようなイベントをしたらどうでしょうか。

商店街に駐車場と

歩行者天国を

(31歳 武雄町 女性)

「住みたいまち 訪れたいまち」として思い浮かべるのは、アーケード、歩行者天国のあるよその町の商店街である。道のいたる所に駐車されている車、子供連れで買い物に行く時は心配でそれとてはない。だから行かない。武雄の

町も例えば10時から5時まででもいいから歩行者天国にしてみたらどうだろう。何も買う気がなくてもちよつと寄ってみたいくなる。駐車場が少ないから人が買物に来ないのではなく、車が多いから、歩みにくいから集まらないのかもしれない。せつかくのカラー舗装も通るのは車だけというのは寂しい道の真ん中にベンチ、観葉植物などを置き、くつろげるまちになったら「燃えるまち、活気のあるまち」になるのでは。

環境美化の

推進について

(68歳 武雄町 男性)

毎年春・夏2回の清掃日が行われていたが、その成果は市はどのように認識されているか、以前の「清掃検査済の証」が最近「清掃済の証」となり、各戸に配布されているが、この証を表示している家庭は皆無である。「住みたいまち、訪れたいまち」をキャッチフレーズにするからには、事務所、公園などにも対策を講じ、かけ声だけでなく森博をひかえ真の環境美化推進対策が必要ではないでしょうか。

温泉街に

再び活気を

(54歳 武雄町 男性)

武雄に移りすんだ35年前は静か

な温泉町であったが、活気があった。今では、物産館らしきものもなく沈んだ町になりつつあると思います。武雄温泉は伝説もあり、年代的にも古い情緒のある温泉。これをキャッチフレーズにできないものでしょうか。

桜山に行く通路に民芸村、タイムスリップして宮本武蔵が武雄の地を踏んだ頃を復元した町並み。緑を生かした桜山憩いの広場など。温泉と緑、伝説の町に私は住みたい。

独居老人に

総合的な対策を

(63歳 武雄町 男性)

武雄市は、他市にない「健康都市宣言の地」である。名実ともに健康であるため、市の健康診断が行われていることは意義深いことである。さらに70以上の独居老人（特に体の弱い人）には万一に備えて、危険（緊急）な時すぐ連絡できる（ベル等で救急車を呼べる）対策の充実をお願いしたい。高齢化社会でボケ・痴呆老人を少なくする意味からも、生涯教育に力を入れ、高血圧（健康）・歩く（運動）・交通安全などの教育に力を入れ、生き生きとした生活を送れるように、ぜひご検討をお願いしたい。

意見別集計結果

『産業・交通』

32・0%



『生活環境』

12・6%

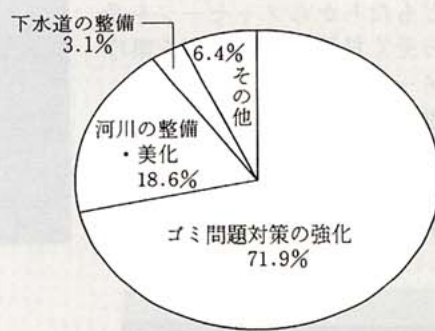

『福祉・保健』

6・3%

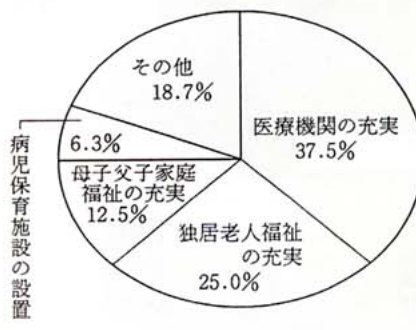

『教育・文化』

25・7%

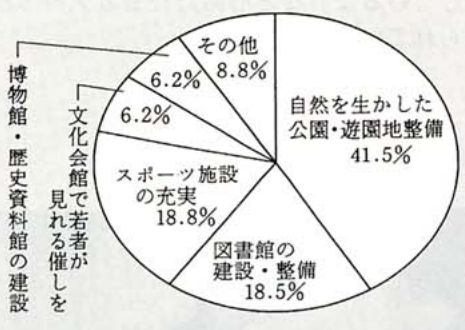

『観光』

6・7%

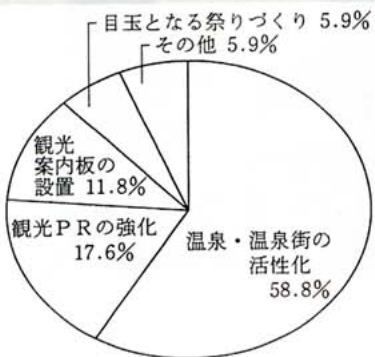

『市政全般』

16・7%

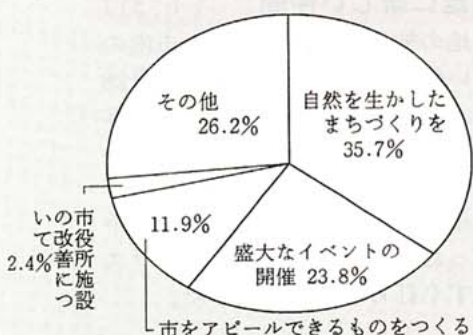

がんばれ！！

阪神大震災の被災地のみなさん

まちの話題
タウン
トピックス



被災地に激ましのメッセージ(2.8)

市内の小・中学生たちが、阪神大震災の復興に取り組む貝原兵庫県知事（武雄市出身）や子どもたちに激励のメッセージを石井市長に託しました。このメッセージは被災地からの転校生を受け入れている市内4校（武雄小・御船が丘小・朝日小・武雄中）の児童・生徒約600人が書いたもので、文集や寄せ書きの中には「神戸のみなさん頑張ってください。応援しているよ」など心あたたまる気持ちが込められていました。

子どもたちのメッセージ貝原知事に届く(2.9)

2月8日、武雄の子どもたちからメッセージを受け取った市長は、さっそく貝原兵庫県知事を県庁にたずね、預かったメッセージを届けました。知事は「ふるさと武雄の子どもたちのあたたかい言葉は何よりも励みになります。神戸の子どもたちも喜ぶことでしょう。本当にありがとうございました」とお礼の言葉を市長に述べました。



被災地から武雄に新しい仲間(1.31)

阪神大震災の被災地の神戸市や西宮市から市内の小・中学校に新しい仲間が転入しました。2月28日現在、御船が丘、武雄、朝日小学校と武雄中学校に7人が転入しています。この日、御船が丘小学校の5年3組に転入したのは大手七菜子さん（神戸市灘区西灘小学校から）。紹介を受ける大手さんの表情は、思ったより明るく、迎えたクラスの子ともたちともすぐ打ち解けていました。



▲寒くて焼き肉がとってもうまかった！
～東川登町焼き肉モリモリ走ろう会～ (1.29)

今年で2回目を迎えた「東川登町焼き肉モリモリ走ろう会」が、町公民館周辺で行われました。走ろう会には、市内外から約300人の参加者が集まり、肌寒い中2キロ、4キロに別れてゆっくとジョギングを楽しみました。走った後は、あったかいバーベキュー。参加者たちは鉄板を囲み、焼きたての牛肉に舌鼓を打っていました。寒くてよけいに肉がうまそうでした。



▲一段と盛り上がりました今年の公民館まつり
～武雄町公民館まつり～ (2.5)

郷土芸能と自治公民館サークル活動の成果を発表する第7回武雄町公民館まつりが、文化会館大ホールで行われました。これは、幼稚園児から80歳以上のお年寄りまでが参加するまさに地域ぐるみの祭典となっています。今年も子どもたちの出演が増えてぐっと盛り上がり、集まった約1,200人の観客は、各地区・サークルの出し物に盛んに拍手を送っていました。



▲「4月が待ち遠しいなあ」
～橘小学校一日体験入学～ (2.23)

この春の入学を前にして、橘町の保育園・幼稚園児たち33人が、「一日体験入学」に橘小学校を訪れました。校舎を見学した後、教室で先輩の1年生のおにいちゃん・おねえちゃんたちに学校生活を教えてもらったり、歌や楽器演奏で歓迎を受けました。みんな4月の入学式が待ち遠しそうでした。

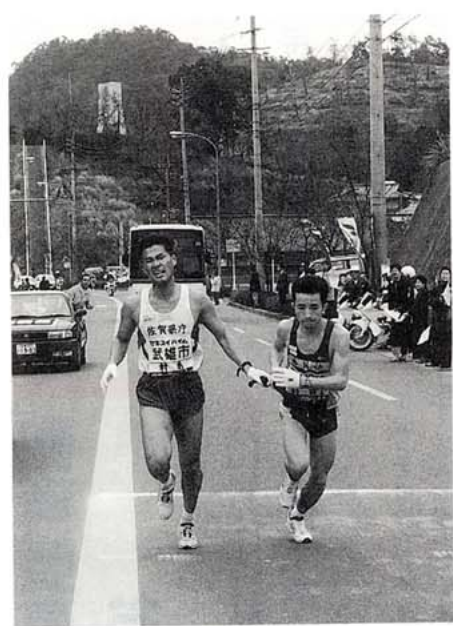

◀県内一周駅伝 今年9位 (2.17～19)
第35回都市対抗県内一周駅伝大会が、県内一円を舞台に行われました。地元武雄チームは、前半好位置につけ健闘しましたが、後半伸びず今年9位に終わりました。反省会で、選手たちは早くも来年の奮起を誓っていました。選手・関係者のみなさんお疲れさまでした。

▶工事が進む 川古の大楠公園、神六山公園

平成7年春のオープンをめざし、川古の大楠公園(若木町)と神六山公園(西川登町)の工事が急ピッチで進められています。大楠公園はからくり館や水車館の外部工事がほぼ終わり、現在内部工事が進められています。神六山公園は展望台の周辺に駐車場を設置し、階段やすべり台などの遊具も整備されています。春のオープンが楽しみです。



スポーツ



第17回武雄観梅健康ロードレース大会

武雄勢の健闘光る！

山口真彦君(朝日小)見事優勝!!

(小学4年男子3キロの部)



一斉にスタートする一般男子10キロの部



小学4年男子3キロの部で見事優勝した山口真彦君(朝日小)

西九州のマラソン大会のひとつとなった武雄観梅健康ロードレース大会が、2月11日、武雄青陵高校周辺で行われました。今年から、会場を武雄青陵高校に変更して行われたこの大会には、県内外から約2,000人が参加。快晴の絶好のマラソン日和にも恵まれ、小学生から一般までの参加者は3キロ、5キロ、10キロのコースで健脚を競いました。今年、小学4年男子3キロの部で山口真彦君(朝日小4年)が見事優勝するなど、各種目で地元武雄勢の

健闘が光りました。

〔大会結果〕(市関係分)

- ◆小学6年女子3キロの部▽4位||浦郷奈津子(武内小)◆小学4年男子の部▽1位||山口真彦(朝日小)◆高校・一般女子5キロの部▽5位||樋渡朋子(武雄高校)◆50歳以上男子5キロの部▽4位||諸岡紀夫(橘町)◆一般男子10キロの部▽3位||福田正宏(朝日町)▽4位||橋口守(東川登町)▽5位||池上寛和(橘町)▽6位||前田一貴(若木町)



必死にゴールを目指す選手たち

教育委員会からの

お知らせとお願ひ

★白岩体育館の

改修工事について

ついて

平成7年度に白岩体育館の改修工事を次のとおり行います。この間は大競技室、小競技室とも使用できませんのでご注意ください。ご協力をよろしく願ひします。

◇工事予定期間

平成7年4月～7月

★白岩競技場・運動広場の利用について

白岩競技場・改修工事期間中は、市民のみなさまに大変ご迷惑をおかけしました。おかげさまで平成7年3月をもって工事終了予定となりました。

競技場・運動広場ともに4月から利用できるようになりますが、競技場の芝生部分は芝養成期間が必要のため、6月末日まで立ち入り禁止とさせていただきます。引き続き、市民のみなさまのご協力をお願いいたします。

なお、利用に際しては白岩体育館(☎2213227)までお問い合わせください。

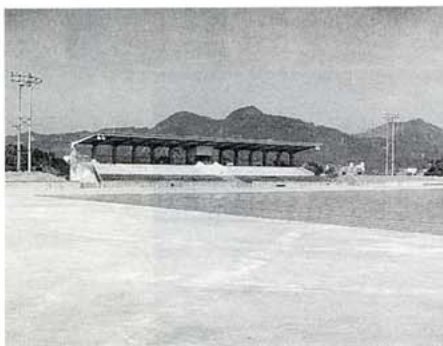
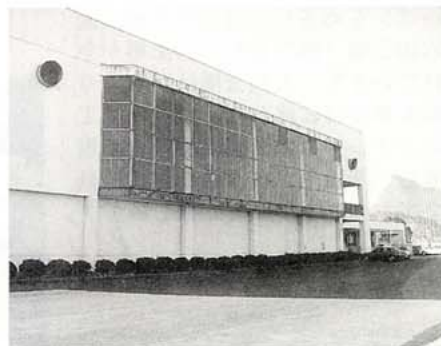

※体育施設の利用予約は原則として3か月前までの予約しか受け付けません。

健康だより



『花粉症』について

地雄地区医師会 蒲地健治

花粉症は花粉が抗原になり体内の抗体と結びついてアレルギー反応をおこすことです。花粉症の抗原になるのは、春先からスギ、ヒノキが代表的です。スギの花粉を顕微鏡で見ると小さな突起をもつ球形で直径0・03ミリ、これが鼻や眼に飛び込むとくす玉が割れるようにパクッと割れて中身があふれだし、花粉症をおこす。

症状は、鼻と眼と「喉」の症状があり、鼻はくしゃみや、鼻汁、鼻閉の3大症状で、眼と「喉」はかゆみを訴える程度である。

一般内科では、咽頭症状を訴えて受診される患者さんがかなりいるので、「風邪」とまちがわれやすいことである。

発症のピークは20歳で、次が30歳代、10歳代がつづいており、低年齢化が見られる。遺伝的な背景環境の変化、生活様式の変化も考えられ、山間部より都市部が多いことは花粉に大気汚染物質の付着も考えられている。花粉飛散期の

生活指導としては、抗原の回避がもっとも重要だと思う。

具体的には、髪や洋服に付いた花粉を家の中へ持ち込まないとか、花粉の飛散が多い日は雨上がりの翌日でよく晴れた風の強い日なのか、そういう日は外出を控えるとか、一般的な注意が必要である。いったん外出すると、いくらマスクや眼鏡をかけても完全に抗原をブロックすることは不可能である。ところが微量の花粉が鼻のなかに入っただけでも患者さんは4

5日間くらい症状が続く、要するに外出すればある程度の症状は必ず出るといふことである。

では家の中は安心かというと花粉を持ち込まないことは非常に難しい。

スギ花粉は非常に軽いもので風に乗って飛んでくるので逆に風がなければ飛ばない、飛ばない花粉は発症抗原にはならないわけである。家の中に花粉が入っても再び舞い散らさないようにすることが大切である。そのためには家の中の湿度を高める。掃除機を使うよりも床や畳は雑巾で拭くというこ



花粉の飛散量は前年7月の日照時間と関係があるといわれている。昨年夏の日照時間はここ数年最高といわれているので、今年は大量の飛散が予測される。九州の飛散開始は2月初旬といわれているので、それより3週間遅れたところがピークと考えられている。

すくすく 武雄っ子



このコーナーでは満1歳ぐらいになる赤ちゃんの写真を募集しています。

写真の裏に住所、氏名、生年月日、赤ちゃんの一言、両親の名前、続柄をご記入の上、企画情報課広報統計係(☎23-9325)までお寄せください。(締め切りは毎月20日)



おばあちゃんが大好きでーす!

濱野裕美子ちゃん(梅野)

H6. 3. 19生まれ
濱野夏雄さん } の三女
早苗さん }



ただいま彼女募集中デース!

宮下翔汰ちゃん(上西山)

H6. 7. 19生まれ
宮下正己さん } の長男
貴代さん }

みんなの の 広場

たけおの さわやかさん

大川内ひとみさん(26)

飯盛印刷紙工(株)勤務 ~若木町川内~



◆お仕事は

パソコンを使って電子組版(文字編集)をしています。入って6年目になるんですが、パソコンに向かっていると毎日が充実していますよ。

◆趣味・特技

天気の良い日は、日帰りでドライブしています。主に佐世保や福岡・久留米ですけど。推理小説も好きですが、読みだしたらとまりません。味は別として、料理を作ることも好きですよ。

◆自己分析

どちらかと言えば、地味な方だと思います。普通は熱しやすく冷めやすいタイプですが、一度これと決めたら最後までやらないと気がすまないほうですね。

◆将来の夢

海外旅行でオーストラリアに行ってみたいですね。あの大自然の中に浸ってみたいですね。来年も市の青年海外派遣事業があったらぜひ参加したいですね。

◆武雄について

年に何回か温泉に入りますが、この前は保養村のお風呂に入りました。景色とお湯は最高でしたね。地元若木町にも川古の大楠公園が4月にオープンするそうですが、とっても楽しみにしてるんですよ。

また、武雄にもっとレジャー施設(たとえばハウステンボスみたいなもの)がほしいですね。入場料は高くても入りたくなるような、県外の人にも紹介できるようなものがあればいいですね。

◆理想の男性像

おろからで、寛大で、私を包みこんでくれるようなやさしい人がいいですね。福山雅治(歌手)さんタイプ。

◆職場評

よく気がついて、仕事もきちんと出来る明るい女性です。

◆生年月日 etc

昭和43年12月20日生まれ、A型
いて座

サークル

紹介

合唱団やまびい

いっしょに歌ってみませんか

昭和30年に歌が好きなたちが集り、この合唱団ができました。今年で結成40周年を迎えます。

当時「歌声運動」が華やかでした。武雄にも何かを作ろうということで合唱団ができたといいます。何か歴史を感じますね。

団員は多いときは50〜60人いたそうですが、現在は約30人。男女ほぼ同数で、会社員から自営業までさまざまな仕事の人が集まっています。年齢も20歳から78歳



までと幅広く、家族的雰囲気です。堅い感じがしますが、うちは思ったよりだけでなごやかですよ。おなかから声を出すというのは、

実際に健康にいいですよ。ストレス解消にもなるし。そしてみんな歌が好きなんです。うちでは、聞かせる曲、くだけたもの何でも歌いますよ。宗教曲、合唱、フォーク、ジャズ、ポップスなどレパートリーも多いですよ。

年に3回ほど演奏会をするんですが、秋の定期演奏会が一番盛り上がりです。今は、今年11月11日文化会館大ホールで行う「結成40周年記念演奏会」に向けて練習しています。

現在団員を募集しています。上手・下手、男女、年齢は問いません。歌ってみたいという方は、毎週木曜日午後7時30分から青少年ホーム音楽室で練習しますので一度いらしてください。

ご希望の方は、小川琢也さん(☎22-2365)までご連絡ください。

教育 & 文化

教育アラカルト

「自分の考えを豊かに表現できる児童の育成」

～武内小学校～



豊かな自然に囲まれた武内小学校は、児童数24人の小さな学校です。現在、子どもたちは、日常生活の中で「話す力・聞く力」を伸ばそうと、低学年ではインタビュー、中学年では討論ゲーム、上学年ではディベート（論戦）等を行なっています。いろいろな話題を取り上げ、楽しい対話や会話の学習をしながら、自分の考えを豊かに表現できるよう努力しています。朝のあいさつ、校内放送、集会活動などで生き生きとした活動が

見られるようになってきました。「ボランティア推進校」の指定を受け、花いっぱい運動として各地区で公民館周辺に花苗を植える活動やアルミカンを集めて、「いぶき村」へ、また阪神大震災への募金活動など児童会で企画・立案して、豊かな心、おもいやりの心を主体的に育てています。地域の方々の学校に対する関心も高く、数年前から、「武内小へ図書券を送る運動」が実施され、先輩各位のお陰で学校図書館に新刊の図書が購入され、子どもたちの読書量も増え、自分の考えを豊かに確かなものにしていきます。

また、明るく広々とした体育館が落成し、楽しく運動し、体をきたえています。これからも、広い心を持ち、やる気のある、たくましい子どもをめざし頑張ってくれることを願っています。



市立図書館
☎23-2694

- ・クロニク世界全史 榊山紘一他編
- ・さらば、かぜ薬 白田 篤伸
- ・クルマの時代と私たち 河岡 徳彦
- ・料理の鉄人 完全レシピ集 料理の鉄人製作チーム編
- ・子供にしてあげたお話しあげなかつたお話 岸田今日子
- ・猫のしつけがわかる本 鈴木金治監修
- ・ジャパニーズ・ドリーム物語 相川 俊英
- ・家康誅殺始末記 笹沢 左保
- ・大東の鐵人 山中峯太郎
- ・依頼人 J・グリシャム
- ・歩く影 R・B・パーカー
- ・毛沢東の私生活 上下 李志綏
- ・前夜祭 連城三紀彦

◀この一冊▶



「笑って大往生」

高橋茂太著

楽あれば苦ある人生。後半はぜひ「楽」に行きたい。楽は「楽しい」を通して、楽しいは「笑い」に通じる。そして笑いは「大往生」への大道となる。

郷土の文化財

通龍造寺隆信遺言状 一通

龍造寺隆信は、天正八年（一五八〇）頃には佐嘉の城を子の鎮賢（政家）に譲り、自らは隠居を名目として須古城に居城しました。当市教育委員会蔵『武雄鍋島家文書』には、この時期に書かれたと思われる隆信自筆の書状がありま

此比のやうに覚悟可有候
草のかけよりも不可守候
尤其方存命之間、何篇
正路覚悟専一候
鎮賢存意之外、意分不
可有之候之事
四月廿日 隆信（花押）

家书信（一五六三、一六二二）に宛てたもので、又申候鍋島飛騨守事

卒度ハ我等存分之やうに

候間我等死去後彼者に

相談候て

可然候

我家死去之時家内其外

可然候

我家死去之時家内其外

可然候

我家死去之時家内其外

可然候

我家死去之時家内其外

可然候

我家死去之時家内其外

可然候

我家死去之時家内其外

可然候

我家死去之時家内其外

可然候

この背景としては、後藤家十九代賞明は、平戸松浦家から惟明を養子にして、当初は、龍造寺隆信とも対抗していました。しかし、後藤家内で惟明が謀叛を起こし、貴明方の勢力ではこれを鎮圧できず、隆信の助けをかりて、これを鎮圧し、天正五年（一五七七）隆信の三男家信を養子にして後藤家二十代とした経緯があります。昭和五十年四月二十五日 武雄市電要文化財指定 武雄鍋島文書六十二通の内一通 武雄市教育委員会文化課

No.21



ご協力ください!! 阪神大震災 たすけあい募金

【義援金受付窓口】

社会福祉法人武雄市社会福祉協議会
武雄市武雄町大字昭和1番1
☎23-9425

◎振込口座および期間

◆武雄市社会福祉協議会

社会福祉法人武雄市社会福祉協議会
会長 石井 義彦

【口座】佐賀銀行武雄支店武雄市役所内出張所
(普) No.1015860

【期間】1月18日(水)～3月17日(金)

◆日本赤十字社

日赤佐賀県支部武雄市地区
事務局長 塚原 久人

【口座】佐賀銀行武雄支店武雄市役所内出張所
(普) No.1000292

【期間】1月18日(水)～4月17日(金)



戦国を駆けける武将たち 五洲の太守龍造寺隆信の時代

県立博物館企画展

会期→2月3日～3月12日
10時～18時

入場料

大人510円 大学生250円

※当展には武雄市の文化財(隆信の遺言状)も出品しています。

お知らせ

武雄温泉駅からの お知らせとお願い

◆鯉のぼり

イベント

武雄温泉駅では、好評の「鯉のぼりイベント」を、今年も駅南口広場で次々と開催します。市民の有志の方から寄贈していただいた大、中、小の「鯉のぼり」約100匹が優雅に泳ぎます。お楽しみください。
◇期間 3月10日～5月10日

◆写真募集

武雄温泉駅は、今年5月で開業100周年を迎えます。駅では、この記念イベントとして「武雄温泉駅今昔写真展(5月5日～31日)を計画しています。

市民のみなさんと武雄温泉駅の古い写真(旧駅、新駅当時)をお持ちの方はご協力ください。
◇期限 4月10日(金)

◇連絡先 JR武雄温泉駅
(☎2312009)

青年海外協力隊

帰国報告・

交流会

県と県国際交流協力会では、青

年海外協力隊として開発途上国で活躍している青年の存在を広く県民に知ってもらい、国際協力に対する理解を深めてもらおうと次のとおり帰国報告・交流会を開催します。気軽におでかけください。

◇と き 3月19日(日)
13時～17時

◇ところ ほぼえみ館(佐賀市保健福祉会館) 佐賀市兵庫町藤木1000611 メートプラザ

◇内容

・帰国隊員の体験報告

・ミニコンサート

・交流会(派遣国の料理試食会)

◇入場無料

くわしくは、県国際交流課(☎0952-2517004)まで

▶子どもを交通事故から守ろう◀

家庭での保護と教育が大切

新入学(園)児をおもちの家庭では、お子さんが4月に学校や幼稚園、保育園に行く日を指折り数えておられるのではないのでしょうか。何かと準備に忙しいのですが、忘れてはならないのが交通安全の教育です。交通事故に遭わないために、何に注意をしなければいけないのか、お子さんに教えてあげてください。幼い子どもの事故は、防ぐことのできない災害とは違い、親の保護と教育で避けることができます。正しい道路の渡り方や信号の見方、道路ではいけないことなどを、お子さんに説明してください。そして、実際に一緒に歩いてみて、注意しなければいけないことを教えてあげましょう。



昨年の飾りみこしコンテストから



武雄市お祭り振興会(市役所商工観光課内) ☎2319237へ

温泉 武雄 春まつり

まつりをおもしろくするのはあなたです!!

参加者募集

武雄の春の呼び物武雄温泉春まつりが4月1日(前夜祭)、2日(本祭)の2日間温泉楼門をメイン会場に行われます。

お祭り振興会では、次のとおり、参加者を募集します。奮ってご参加ください。

☆ミスさくらコンテスト(前夜祭)

〔参加資格〕市内在住者、または市内にお勤めの18歳以上の未婚の女性(高校生を除く)

ミスさくらの女王と参加者1人(抽選)に海外旅行をプレゼントします。

〔締め切り〕3月10日(金)

◎宵みこし(前夜祭)

〔参加資格〕18歳以上の方(高校生は除く)ならどなたでも

☆子供みこし(本祭)

各チーム、各区で申し込んでください。

☆おみこしタイムレース(本祭)

〔参加資格〕16歳以上の方(男女不問)で、各チームが各団体の申し込みください(上位4チームに賞金、2チームに特別賞金あり)

〔かつぎ手〕1チーム6人

〔参加料〕2,000円

☆飾りみこしコンテスト(本祭)

みこしのデザイン、かつぎ方、衣裳を審査。(上位4チームに賞金、2チームに特別賞金あり)

〔参加資格〕中学生からどなたでも参加可。

〔男女不問〕。ただし、18歳未満の人だけでは参加できません。各チーム、各団体の申し込みください。

〔参加料〕3,000円

〔参加資格〕新1年生

◎稚児行列(本祭)

〔参加料〕3,000円

〔締切〕☆印 3月10日、◎印 3月17日

◆申し込み先

武雄市お祭り振興会(市役所商工観光課内) ☎2319237へ

募集・試験

危険物取扱者試験

試験の種類 甲・乙・丙種

試験日 5月28日(日)

・甲種 午前9時

・乙・丙種 午後1時

場所 佐賀西高等学校

受付期間 4月14日~21日

(郵送は当日消印有効)

願書常置場所 県内各消防本部

提出先 問い合わせ

〒840 佐賀市松原1丁目2番35

号佐賀商工会館西別館2階

(消防試験研究センター)

佐賀県支部 (☎09521221)

5602

ポリテクセンター4月期

訓練生募集

◆ポリテクセンター佐賀

(☎095212414231)

▽建築美装科 20人▽ファクトリーオペレーター科 20人▽電気設備科 15人▽設備保全科 15人

▽O/A事務科 20人

◆ポリテクセンター伊万里

(☎095512810155)

◎普通職業訓練

▽陶磁器科 10人▽建設運輸科 10人▽住宅サービス科 10人

▽オフィスエンジニア科 20人

◎高齢者職業能力開発

▽陶磁器科、住宅サービス科、建設運輸科 若干名

参加者募集中!



第1回 吉野ヶ里菜の花マーチ

●3月25日(土)

古代歴史ロマンコース (吉野ヶ里遺跡会場) 15km、30km、40km
徐福ロマンコース (佐賀市金立小学校) 10km

●3月26日(日)

川のロマンコース (吉野ヶ里遺跡会場) 10km、20km、40km
徐福ロマンコース (諸富町産業振興会館) 15km

■申込み・問合せ先

吉野ヶ里菜の花マーチ実行委員会事務局 TEL 0952-23-6388

◇訓練期間 すべて6か月

看護婦・

准看護婦

パート募集

武雄杵島地区医師会では、看護婦・准看護婦・パートを次のとおり募集しています。

◇募集人員 10人

◇採用期間 平成7年6月12日~11月17日

◇勤務時間 8時~12時(1日の時もあり)

◇業務内容 武雄杵島地区の住民

◇応募締切 5月12日(金)

◇問い合わせ、武雄杵島地区医師会

(☎2213344)まで

おわび



2月20日号広報「武雄」3Pの「おたんじょうおめでとう」の朝日町の欄で誤りがありましたので訂正しておわびします。

(誤) 井手遥華(中野 靖弘)
(正) 井上遥華(中野 靖弘)

若者の秘密

わたしの場合

裏千家家元

千 宗室 (上)

私は茶家に生まれ、育ちました。それも将来、家元を継承しなければなりませんので、両親から受けたしつけは、姉弟たちとは違ったものがありました。

まず家を継ぐということが、どういうことであるかを自分の心身にすり込まねばなりません。中学生のころ、友人たちは自らの希望で将来の進学校を決めていまして、私は全面的に親の言う指示に従うばかりませんでした。

中学時代は

馬とともに育った

スポーツのことになりますと、とりわけ父は乗馬が好きでしたので、私も自然と馬に親しむことに



なりました。わが家の乗馬「千早」はとても良い馬で、中学の五年間はこの馬とともにあったようなものです。そのためか、私の体も大きくなり、細身ですが至って丈夫に育ちました。また、肉類は好きでしたが、食べ物に好き嫌いが多い少年でした。後年、海軍に入隊してから、その偏食は直りました。両親から口やかましく規則正しくしつけられ、それに従って生活

少年時代のしつけや

寺の修行が健康の基本

してました。ですから、海軍に入りましたが、規律の厳しさはそれなりに身につけていくことができました。やがて海軍少尉となり、飛行機乗りの日々の生活となっても、こういう下地があったため、順応していくことができたのです。

復員後、大学を卒業してから、家元継承者として大徳寺管長のもとに入庵し、禅僧としての修行が始まりました。規則正しい僧堂の生活ですが、海軍軍人として二年間苦

勞しただけに、何とかしのぐことができました。

私が今日健康でありますのは、少年時代の家での厳しいしつけ、そして海軍での生活、大徳寺の修行——この三つが基本となっていて、できあがったものといえるでしょう。

毎朝五時に起床し

海軍体操を行う

現在は毎朝五時に起床し、海軍体操を十分間行います。その後、利休居士をはじめ、ご先祖や両親に対してお茶湯、仏間にて勤行、茶室の床飾りをします。そして神様ごとをした後、家の向かいのお

寺へのお参りをするので、これでおよそ一時間以上はかかります。そして、六時半に朝食です。

私はどうも「時間人間」で、午後十時の就寝から、起床、朝昼夜の三食、すべて時間が決まっているのです。けれども、出張したり、海外に出たり、会合があったりする場合は、時間がずれたり変わったりすることがよくあります。

私は、そうしたときでも順応性があって、そのときそのときに合わせていくことができる性質のようです。この点をまず両親に、また私を育ててくれた婆やなどに感謝しております。

(談)



三寒四温

三寒四温は、中国の北部や朝鮮半島の冬の自然現象で、これらの地域でいわれている諺です。三日寒い日があった後、四日暖かい日が続き、これを交互に繰り返すというものです。寒暖に七日くらいの周期があるわけです。

日本でもみられる現象ですが、中国の北部や朝鮮半島よりも、規則性がはっきりしないようです。

というのも、日本の冬の天候は、中国北部などと同じようにシベリア大陸の高気圧の影響を受けませんが、太平洋高気圧の影響も受けます。このため、三寒四温の規則性

があまりないのです。日本に三寒四温が現われるのは、ひと冬に一回あるかないかという文献もあります。しかし、寒さが厳しいとき、「三寒四温という

から、まもなく暖かくなるよ」など、言われた記憶をもつ人も多いでしょう。だから、日本人は、冬から春先にかけて、三寒四温をいつも肌で感じていたような気がするのでしょうか。

ところで、俳句では「三寒四温」または単に「三寒」「四温」は、冬の季語になっています。

雪原の 三寒四温 浅間噴く
白珠の 四温の星の うるむ 遷子
柴田 白葉女



編集後記

3月6日は「啓蛰」。土中の虫たちが、春の陽気に誘われて地表に出てきます。御船花も梅枝も武雄でやって来ています。

小生はやっばり寒い方がよい。寒いながらも動きが緩慢になる。朝の布団のぬくもりから離れず、寝過ぎず時間ギリギリです。これは生米な性格のためでしょう。

冬になまったからだを伸ばし、春のネタ探しに飛び出す小生でした。(K)