立教大學新聞
発行所
豊島区池袋三丁目
立教大学新聞学会
振替東京 70852
電話(97)3121—9内線97
発行人　野口定男
毎月廿日発行

二階に学習参考書を陳列しております
芳林堂書店
池袋西口バス通り
TEL (97) 四〇八〇・八〇二五

学生大会ひらく 十七日

四つのスローガンを掲げて

級委新執行部積極的に動く

級委員会では去る五月八日、三十二年度第一回評議会を開き、執行部として新委員長に伊藤俊康君(経三)、牧野満(経三)多賀眞夫(文三)の四名を選出した。正しい学生活動を展開するための第一歩として来る十七日学生集会をタッカーホールで行うことを決定した。

この学生集会は、学生の基本的権利の擁護という新執行部の基本方針から派生する活動であり、級委員会の昨年来の原水爆禁止の活動を継続し、全学生の中に浸透させること、および八月十二日から四日間東京都体育館で行われる第三回原水爆禁止世界大会を成功させるためのカンパ運動が大きな目標である。この会場で原水爆禁止アピールと決議文を発表し、米英ソ三国の大使館に派遣する代表を決定してその席上から送り出そうというものである。

新執行部では、綱領が原水爆実験反対アピールのため渡英して以来、急速に高まりつつある本学での社会問題に対する関心と学生活動への関心を正しい方向に展開して行くため、これまでと異った方針を立て活動して行く模様である。

たとえば、級委員会は自治会の方向を強めるため直接に学生と結び付き、一般学生の社会問題に対する関心を高めることなどに力を入れ、クラス討論の集会を開き、いろいろな問題に関してアンケートをとったりすることなどである。

また原水爆禁止運動については、第三回原水爆禁止大会を成功させる、三大国の実験禁止協定の締結というスローガンをかかげ学園当局と共に促進して行く考えのようである。

伊藤新委員長談　十七日の学生大会は学生との結びつきを強めると同時に政治的関心を高め、さらに勉学状態の改善などを目的にして連日開かれている原水爆禁止運動を中心とする学生運動は学生の立場として支持するが、本学ではまだそれに参加する段階に達しておらず、本学は教育独自の自治会として活動するつもりだ。

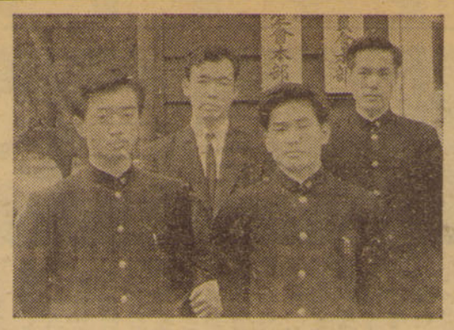

写真は新執行部

女子学生会

級委会に編入

女子学生会が、六日開かれる最終総会で解散する。女子学生会のリーダー・シップを取っていた四名は、立候補という形で級委員会の女子小委員会を組織することとになった。この女子小委員会は級委員会の組織・情報宣伝・渉外・新聞・厚生等の部門と同じもので、今までの女子学生会と大体同じ活動を続ける。

日本英文学会終る

英文科を持つ全国の大学の関係者からなる日本英文学会の第二十九回総会が去る五月二十五日(土)二十六日(日)の両日本学で行われた。第一日の二十五日は午後一時タッカーホールで杉本教授の司会で、日本英文学会会長中島文雄氏の挨拶、昨年の本学会の動き、現状報告等があったのち、理学部教養二四、三一、三四、四一五番各教室に分散し「言語学」「英文学」等四つの項目の下は多彩なる研究発表を行い、のち昨年九州大学における英文学会の際、初めて試みられたシムポジウムが本学新入藤太郎教授の司会のもとに小川和夫、山屋三郎、佐伯彰一氏らの講師を擁して行われた。午後四時半、会場は再びタッカーホールにもどり、中島氏の司会で現在英語教育専門学会に出席のため来日中の、ミシガン大学教授C・フリーズ氏の特別講演が行われた。

第二日は午前九時より、ただちに各教室にわかれ、研究発表を行ったが途中、総睦午餐会が四〇一番教室で開かれた。その後、二十五日と同じくシムポジュムが六田朗、福井慶次郎、山川喜久男、毛利可信、土居光知、村岡勇、大山俊一諸講師の下に開かれた。午後二時には特別講演が中川芳太郎氏の「教師生活三十年」前単大教授、現キリスト教大教授斉藤勇氏の「回顧と展望」の二つであった。

各室にわかれて行った研究発表には次の四名の本学関係者が参加している。

第一日は、酒向誠助教授(二四番教室)、秋山徹夫教授(四一五)第二日は福田光治講師、村岡紐人教授が代理をつとめた。講演および前九州大教授中山竜二郎氏の「教師生活三十年」前単大教授、現キリスト教大教授斉藤勇氏の「回顧と展望」の二つであった。

各室にわかれて行った研究発表には次の四名の本学関係者が参加している。

第一日は、酒向誠助教授(二四番教室)、秋山徹夫教授(四一五)第二日は福田光治講師、村岡紐人教授が代理をつとめた。講演

松下総長再び渡米

世界宗教会議へ出席

七月三十日から八月七日までエール大学で開かれる世界教会協議会(World Council of Church)の中央コミティに出席のため、松下綜長は日本聖公会代表として今月二十八日渡米する。この度の会議には日本代表としてはレーマン(牧師でない信者)として松下綜長が代表に選ばれたものである。

渡米後一ケ月間は、原子炉その他立教大学に対する援助などのため奔走すると綜長は語っている。

放研の研究発表会

放送研究会では例年の如く研究発表を六月十五日タッカーホールで行う。今年の発表は特にその企画

新○声

女子学生会のこと

女子学生会が級委員会の女子部になる。女子学生会の究極の目的が結局級委員会のそれと全く同じであるという理由からだそうだ。経済的にもつまり級委員会に頼らなければならないというのが第二の理由というが、この方が大きな比重を持っているのではないだろうか。発足当時の女子学生会の集会で私はてん話を聞いた。女子学生には女子学生で解決しなければならない問題がある。人事課で継子扱いされる女子の就職問題もあるそれらのことは女子学生の一人一人がいくら大きな声で"女子学生会"という組織を通じてもっと強い声にしようというのだ。それなら女子学生会もただ女の子がやがやと集って雑談する井戸端会議あいた性格ではなく、立派なサークルである。それが今度は同じ目的会云ということで級委員会と合併するという。級委員会にしても女子学生会にしてもその目的は学生がいかにしたら最も良い勉学の状態を保ち得るかということにあるのだそうだ。ここまで来るともう女子学生会の最初の主張などまるで忘れられている。共学の大学で女子学生会などあるのがそもそもおかしなことだといわはじめた女子学生達はそれを無関心が、女子学生自身の無関心なのだろうか。何度もつぶれた女子学生会がつぶれた後から必ず起ち上ろうとした原動力は女子学生という自意識の過剰から来たものには違いなかったのだろうか。

女子学生会が級委員会ににおまるのならこの新しい組織はせっかくかかげたモットーにしてやはりただ経済的な理由からだけとしか考えられないのは細い。

入学時の女子学生会の歓迎会に出席した時、幹事代理として出席した新聞学生諸君も、共学の大学にはいった以上女子だけの集会は必要ないというような会が早くなくなることを望むというような主旨の挨拶を聞いた。級委員会に対すると同じ無関心が、女子学生自身の無関心なのだ。すなわち、私が不思議に思うのは、経済学部が専門課程に属するのは出欠はとらず、文学部は教養課程に切りつめ取っているという。矛盾なのです。学校当局がどういう理由でこの制度を取っているのかは知りません。しかし、現在行われている出欠にしたがってもどうにもならない。そこで"女子学生会"という組織を通じてもっと強い声にしようというのだ。それなら女子学生会もただ女の子がやがやと集って雑談する井戸端会議あいた性格ではなく、立派なサークルである。それが今度は同じ目的会云ということで級委員会と合併するという。級委員会にしても女子学生会にしてもその目的は学生がいかにしたら最も良い勉学の状態を保ち得るかということにあるのだそうだ。ここまで来るともう女子学生会の最初の主張などまるで忘れられている。共学の大学で女子学生会などあるのがそもそもおかしなことだといわはじめた女子学生達はそれを無関心が、女子学生自身の無関心なのだろうか。何度もつぶれた女子学生会がつぶれた後から必ず起ち上ろうとした原動力は女子学生という自意識の過剰から来たものには違いなかったのだろうか。

女子学生会云々の

ケツチンゲン宣言支持の背景

核実験が世界の世論をおしきって強行されているが、核兵器をめぐる各国の反対運動も急ピッチな動きをみせている。その一つに西独科学者陣の「ゲツチンゲン宣言」

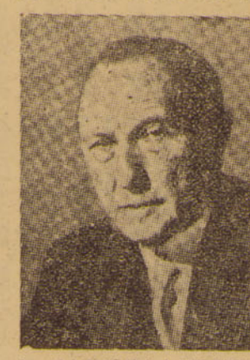

と、それに呼応した日本科学者陣の「ゲツチンゲン宣言支持の声明」がある。ここに同宣言の意義とその支持の背景を追つてみよう。（編集部）

一原子兵器の製造、実験、使用に絶対に参加しない」とした西独のゲツチンゲン宣言は、世界各地に非常な反響をまき起し、日本においては湯川秀樹博士をはじめ二十六名（一般には二十五名と報道されているが実際には、その後さらに京大の小林稔教授が参加した）の物理学者が五月十四日「このゲツチンゲン宣言を全面的に支持する」との声明書をもつて、科学者の立場として核兵器に対する態度を明確にした。この声は原水爆実験反対運動を促進するに当つて、その拠り所「権威源」によつて「科学的な根拠が相手を説得させる重要な手段である」とした事からも科学者間の積極的な活動として注目に値するものである。

このゲツチンゲン宣言の動機はそれ以前の二百二十八日に、日本の物理学者がその声を示して論文の交換などと合せ、四〇一名の署名をもつて、同様として英国物理学者、さらには米、ソ等の諸国に、個人的に或いは知人を通じて訴えを行つたものにからのであつて、各国で大きな反響を呼び、四月八日に湯川秀樹、朝永振一郎（教大）ら七名の日本のノーベル賞受賞者ハイゼンベルグ博士から日本物理学者の運動を支持するとの連絡が、資料の交換を願いたいとの連絡があつた。こうした情勢のもとで五月十二日、ハイゼンベルグ博士をはじめとする十八名の西独原子科学者の宣言が発表されたのである。

"宣言"支持の手続きが外電のキヤツチ以来、わずか二日間でなされたについて声明書を起草した一人として立大湯田利幸教授は「共同通信の経緯でこのニュースが独占的原文と共に手に入つたのですぐにその内容の検討を行い、声明文中の"我々小国は……"という言葉を重視して小国の科学者が一致団結という点で、我々小国の原子兵器の所有を固辞し、このことをそれ世界平和の促進をなすものとして原子兵器を持たぬ国が団結して訴えようとしたのだ。そして中国への学術援助が出発する前にその養成を得ようというわけで、急いで京谷教授と二人でもつて立教大学で声明書を起草し、湯浅及び電話連絡で二十六名の学者から全面的支持を得た」といつている。

これには、この"宣言"を"対応宣言"として一層促進させるために日本の科学者が、自己の立場を一層自覚して、それが青年学徒の指導的立場にある事を考慮した実際問題としても、こうした運動は科学者が"心の団結"というものの外に方法がない、との裏付けをもつている。

世界の世論をおしきつて強行さ

支持声明
よりむしろ対応宣言
世界科学者の〝心の団結〟を

れた英のクリスマス島における水爆実験、さらに米のネバダでの水爆実験は実験反対を叫べできた国民に異常なショックを与えた。が、最近の日本政府関係の間に、核兵器の保有に関して時に疑惑を抱くような発言をみるにいたり、こうした事があつては英国には「もはや英国では良心の苛責に悩む必要はない」といわせる事になり、今後の努力も水の泡と化してしまう。が宣言が発せられた後、西独のアデナウアー首相はゲ宣言署名者の代表を招いて非常な態度で話し合つたといわれるが、こうしたまでに、国民の世論をもつていきたい」という事を切望し、そして「日本独自の宣言をという声もないではないが、今後の方針としてそんな事よりも、先ず原子兵器を持たぬ小国科学者が原水爆実験による世界的汚染の科学的調査に協力し、〝心の団結〟による平和運動を体系づける事が先決問題である」といつている。科学者が核兵器製造などに反対して科学的資料の交換等具体的な活動を示した現在、我々もこれを一歩に重視する必要がある。

人生観に徹した研究を

日本英文学会総会に出席して

飯島淳秀

日本英文学会の年次大会は毎年、東と西で交互に開かれており、昨年は九州大学で催された。今年は関東、それも本学が開催校に当つた。本学としてはこの学会の大会が開かれるのは初めてである。よその大学で開かれている時は、当事者の知人の英文科の先生に「大変でしよう」などとあいさつをしていたが、聞きに行くだけの気楽さで、のんなものだつたが、いざ、その当番校の一員になつてみると、いかに苦労がいかを痛感させられた。当番校はいわば様の下の力持ち的役割を果すことが最大の任務であり、プログラムの印に関いてみたいと思う研究題目を見出しても、聞きたくそれを聞きに出るというとなく不可能であるはかり、当番校の仕事の一端をおそかにする結果にもなりかねないと知つた。

とにかく、大会委員会である英文学科教授会を初めとして開催された。誰もかれもが何の報酬もない、全くの奉仕的な仕事であり、ここに私の様かりとも思つていないのは惜しかつた。

作者の内面操作によつて感動を表現してもらいたい。「海のある風景」「風解木」（高橋恭子）はスケツチであるがよく書けている。他に詩も幾らかある比較的表現に無駄のないものとして「落葉」（後藤弘）Kの「前賞」目黒悦子の「木古」、巧みなトリツクも新鮮なメタフオーもサタイアも無いが何れも真面目なものである。より確かな意欲を持つて安易なアイデアに反撥し将来のポエジイを要つて欲しい。尚授正は細心に。

（石田）

創刊二十一年二月、本紙5判4頁活版、会員は英文科二年生、連絡先は綿鳥区雑井町八二三の二、編集者、金田善海

本紙は続けて同人誌の紹介を行います。お手元の雑誌をお寄せ下さい。

同人誌紹介
エチユード

一冊は活字に対する大工の拳吉の写真をたれる事なく描いて面白い。書きこみもんねんで構想力も豊富である。岩崎朱実の「遺失」、若いデイレツタントのサラリーマンが汽車の中で隣の男と恋愛論を闘わす中に二人の間にあるギヤツプに我慢出来なくなり発作的に殺してしまうと云う筋であるが設定に無理があり、話のもりあげ方が円滑な為に、観念的な言葉による破綻が見える。小浜昭夫の「哀の雨」（二号）、この人は「細雪」に似たテーマを扱つているが実的現実世界を描くには至つていない。続篇を期待する。「セピア色の朝」（島田周二）「欲のたわむれ」（宮原昭夫）、二篇共達者な筆致で書いているが感じは必ずしも透明ではない。心理的描写が心理の説明の範囲を脱し言外なかつた。

映画は語る
感動の名作
抵抗（フランス映画新外映配給）

ときは一九四三年、ところは独軍占領下のリヨン。一人の捕虜死刑囚（フランソワ・ルテリエ）がナチの〝ゲシュタポかんづめ〟から脱走した――映画「抵抗」はたつたこれだけのストーリーしかもつていない。

が、この簡単な、単純な物語の中にこの映画はたいへんなものをもりこんだ、おしだした、そして成功したのだ。

一人の捕虜死刑囚がナチの〝ゲシュタポかんづめ〟から脱出を計画、みごと、成功――たつたこれだけのうちに映画「抵抗」は次のようなことを、いおうとしている。

第一に、一度に集中した人間の行動、仕事――この場合脱獄――というものがいかに、けだかい精神をあらわすものか、ということ。そこには〝美〟があつた。

第二にこの映画は実在するフランスの軍人、アンドレ・ドヴィニ大佐の〝脱獄の手記〟をもとに忠実に映画化したものである。映画を撮る間〝手記の人〟ドヴィニ大佐は、監督ロベール・ブレッソンにほとんど、つきつきりだつた。映画「抵抗」は「真」を具現し得た。

最後にこの映画は、まさしく〝レジスタンス〟のかたまりであつた。何に対してか。憎むべきあのナチ、ゲシュタポに対して。悪のかたまり、〝ゲシュタポかんづめ〟から脱獄、成功――。

映画「抵抗」は「善」の勝利をも具現、うたいあげたのだ。

（武）

COFFEE：MUSIC
西口 紫苑
TeL(97)3048

赤外線

白い手の効用

志賀直哉は批評家を「無用の長物である。」と片づけて、話題を〝達〟は労組という組織も、金という物云わぬ力も持たなかつた。その証明は堀真琴や木村毅八郎がしてくれる。

あることを口にする人達が行動においても参加すべきは当然であるとはいえ、ヒペアーリズムに駆り立てられた手合が軌道を逸脱した場合に誰がそれを指摘するのか。云うこととやることとでは、自ら条件が違つてくる。理論と実践の統一が、重視されることのあまりに理論がそれ自体の価値を滅失されてしまうことはないだろうか。

理論―机上論、空論の要素があるにしても全くそうでなければ―は実践と相互に作用してつねに事態を引きずる。冷たく傍観する〝白い手〟、と非難されようとも真に誠実な物云いをつけようとする人間は、腐声の中に眼を開いて立ちつくすことと思う。行動にまきこまれぬ〝アウトサイダー〟の効用を忘れ給うな！と云いたい。

（槻奈古）

世界的観光地マイアミ
ビーチの雰囲気流れる
珈琲と音楽の高級喫茶
マイアミ
東京駅前・八重洲鉄鋼ビル前桜通り
TEL(27)4015―17
（新宿・新橋姉妹店）
三階は各種御集会に御利用下さい

第二十回 日本英文学会 研究発表 主要目次

一、"Exocentric Markers"について―新言語学的に見たTrの概念 高塚文雄（神戸商大助教授）

二、日英両語の語順比較 三戸雄一（神戸商大教授）

三、英語音声指導における一断面―無声音【t】の有声化を中心として 酒向猛（立大助教授）

四、Prof. Fries's Contributions to English Grammar (in English) 勇康雄（青山学院大助教授）

五、評論家としてのジョン・ドライデンに関する考察 菊川正勝（東洋大教授）

六、ホプキンズの感性について 山村元雄（名大助教授）

七、G. M. Hopkins の詩における Stress の役割 立間祥介（新潟大助教授）

八、永遠の風―J. C. Powys の自然観を中心として 秋山徹夫（立大大学院）

九、Occasional Conformity の問題とデフオー 宮崎芳三（北海道大学助教授）

十、サッカレー解釈の基調 藤田繁（東北大教授）

十一、J. W. Cross の George Eliot 伝の総合的検討 古谷章（学習院大）

十二、Lafcadio Hearn の思想と文学 太田黒実（熊本大助教授）

十三、Reported Speech の意味論的考察 浄住勝雄（熊本女子大学教授）

十四、Practical Suggestions for Learning English 小林光（都立大教授）

十五、The great Gatsby の構成 藤川幸久（名城大助教授）

十六、The World of William Saroyan 広瀬貞見（宮城学院大教授）

十七、K. P. Warren の小説と神―All the King's Men を中心として 槻田恭輔（岐阜大助教授）

十八、ヴァージニア・ウルフにおける光の意識 西川正一（阪大教授）

（日米会話学院教授）

新刊書紹介

一、最近購入した新刊書

（一）全集、年鑑

現代学講座 筑摩書房

日本経済統計一二二年版 日本経済新聞社

法律学全集 有斐閣

現代ドイツ語講座 筑摩書房

会社年鑑 一九五七 日本経済新聞社

ロシア文学全集 修道社

近代文学研究叢書 昭和女子大学

高村光太郎全集 筑摩書房

図説日本文化史大系 小学館

（二）単行本

日本のヒューマニスト 高桑純夫

プルジョア、デモクラシーの理論 ケアンズ

岡本清一

なつたり、また、斎藤勇博士の特別講演で「現在の会員は昔より少いくらいだ」と言われるようでは寂しいと思う人があるかもしれない。もつとも、「日本における英文学研究は、英米における様にそれほどまでも導く及ばない」という斎藤先生の言葉には、いまさら驚かさせられることもない。私たち外国人には、外国人なりの見方、行き方でやるより他にないのである。いつか安藤一郎氏も「同じへ行つてみると、われわれのやつている英文学研究なんて幼稚園の子供のやつていることみたいで情けなくなる」と言われていた。それでもなお、われわれはわれわれなりに、宿命的な条件下でやるより他ないのである。

中山竹二郎先生も斎藤博士同様研究態度について、われわれを戒められた。「生活に基づき、結びついたもの、生活の先になるものを求める」研究態度こそ望ましいと言われ、斎藤博士は、徒らに教えず多く書くことが研究の真価にはならない、「ワン・ポエム・ポエット」である位の覚悟を持つてやつてもいいのではないかという意味のことを言われた。

中山先生の「生活に基づき、生活の先になる」という研究態度の言葉を聞いた時、自分は流石に鉄山教美教授の指導された「永遠のJ・C・ポワイスの自然観」を思い起こした。

第一日目の秋山教授のこの研究発表が、前途多難に思われた英文学会の年次大会の進歩発展に確々と大きな寄与をしていることは、学会のものごとだが右にのべたようなわけで、われわれは研究発表と別講演に関連して、自分なりの感想を記してみよう。私個人としては、元来、大学の事務当局から機関誌の体裁、純白のよおいの紙刀が、ここ数日また私の身辺を去らない。

ピンクのカーネーションが婚はなんと答弁に困ちたものであろう。

（筆者＝むらおか・はなこ 評論家）

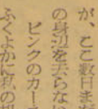

ジユーン・ブライド

六月の花嫁

村岡 花子

人形館にの頭文字のKとSを図案化したマークがはいつている。花を扱う日本橋の一吉徳商店のお嬢さんの結婚被露宴に招かれた。「じゅーん・ぶらいど」とアメリカ人がたたえるすがすがしい形容をそのままの清楚な、純白のよおいの紙刀が、ここ数日また私の身辺を去らない。

ピンクのカーネーションが婚はなんと答弁に困ちたものであろう。

（筆者＝むらおか・はなこ 評論家）

COFFEE：WINE
マルタ
西口ぎんすず街 6270

時計 貴金属 眼鏡
美寶堂
本店 西口(97)0261～3　支店 東口(97)0651

新宿 高野
FRUITS PARLOUR TEL(37) 2151 2152 2153

中川教授帰国報告会

"中国問安旅行の印象を"語る

日本基督教代表中国問安使節として中国を訪問していた文学部中川一郎教授は去る五月二十三日帰国し、その視察報告講演会を二十八日、タツカー・ホールで行つた。

WISTARIA IN JUNE
1―6日 雨の装い
7―14日 松田広子第二回作品展…染色による
15―21日 ガラス器の会
22―30日 ピーチウエアーの会
定休日……13日・27日
ウイスタリア
SHINJUKU

ホモ
9H-HB-6Bまで、17種類 最高級精密製図用鉛筆
使いよい硬度をお選び下さい
工業技術院賞受賞
トンボ鉛筆
4612
TOMBOW
1本 50円　1打 360円

日本フエルト
本社工場 東京都北區豊島町8,30
営業所 東京都港區芝田村町 4

美しく書けて 水にも散らない
丸善アテナインキ
万年筆に入れても
アテナは固らず
気持よく書けた字は
永久に消えない
30円・50円
全国有名文具店にあり

美しいデザイン
すぐれた性能
パイロット スーパー
¥600・¥800・¥1,000・¥1,500・¥2,000・¥2,500・¥3,000

東京証券業協会々員
東京証券取引所正会員
室清證券株式会社
取締役社長 室 政太郎
東京都中央区日本橋兜町1の8（日証館）
TEL兜町(67) 1451～7