

# SOTETSU GROUP HAND BOOK

相鉄グループ要覧 2023-2024



相鉄グループ要覧 2023-2024

# 相鉄グループ経営理念

## 1. 基本理念

---

相鉄グループは、快適な暮らしをサポートする事業を通じてお客様の喜びを実現し、地域社会の豊かな発展に貢献します。

## 2. 経営姿勢

---

### ①徹底したお客様視点の実践

お客様の期待を上回る商品・サービスを提供していくために、常に徹底したお客様の視点での改善に努めます。

### ②グループ連結利益の最大化

グループ各社の自立経営を前提とした連携によりグループの総合力を発揮し、連結利益の最大化をはかります。

### ③活力ある企業風土の醸成

社員一人ひとりが力を伸ばし、チャレンジ精神にあふれた活力ある企業風土を大切にします。

### ④よりよい社会への貢献

よき企業市民として責任ある企業活動を行ない、よりよい社会の創造に貢献します。

## 3. 行動規範

---

その行動は、お客様の喜びにつながっていますか？

(2005年4月改定)

## グループマークとグループブランドメッセージ

相鉄グループのグループマークは、相鉄（SOTETSU）の頭文字「S」をデザインモチーフとし、空間的な広がりや無限大／インフィニティ（∞）をイメージさせる形から、グループのさらなる成長とグループ各社の融和、きずなを表現しています。グループカラーに定めた「SOTETSUブルー」は知性や信頼を、「SOTETSUオレンジ」は活力やきらめきを表しています。

グループブランドメッセージ「ときめきと やすらぎをつなぐ」は、相鉄グループが、「都会の上質なときめき」と「沿線に住まうやすらぎ」が調和する「喜びに満ちた快適な暮らし」をお客さまにお届けすることを約束するものです。



# CONTENTS

4-9 トピックス

---

10-16 相鉄グループ

---

17-26 運輸業

---

27-30 流通業

---

31-39 不動産業

---

40-45 ホテル業

---

46-48 その他

---

49-55 相鉄ホールディングス

---

56-68 年表－相鉄グループ発展のあゆみ－

---

69-84 データブック

---

85 グループ会社一覧

---

86-87 相模鉄道路線図

---

※特に注記のないものは2023年5月31日現在の内容です。

## 相鉄お客様センター

受付時間（年末年始を除く）  
平 日：午前9時～午後7時  
土・休日：午前9時～午後5時  
電 話：045-319-2111





## JR線に続き、東急線との相互直通運転を開始

2011年3月の起工から始まった相鉄・JR直通線と相鉄・東急直通線の整備工事が完了し、相鉄・JR直通線の開業（2019年11月30日）に続き、2023年3月18日に相鉄・東急直通線が開業しました。これにより相鉄線とJR線の相互直通運転に加え、相鉄線が東急線を経由して渋谷・目黒方面に直接乗り入れる相互直通運転を新たに開始しました。新横浜駅の開業により新幹線へのアクセ

スも向上し、利便性と速達性が大きく向上しました。



1 番列車を送り出す「出発式」でのテープカット（新横浜駅）



開業日に開催された「オープニングセレモニー」（新横浜駅）



新横浜駅の南改札

## 魅力ある沿線の創造

相鉄線の東京都心部への直通運転を契機として、沿線価値を向上させるために、魅力ある沿線の創造に取り組んでいます。

### 星川駅～天王町駅間の高架下の開発

#### 街の広がり与人のつながりにより、新たな魅力を創出

相鉄鉄道本線（星川駅～天王町駅）連続立体交差事業による高架化（2018年11月）で創出された空間（約1.4km）の開発を進めています。高架下に商業施設やクリエイティブな活動を支援する場所の開設、歩行者空間や広場の整備などにより、にぎわいと交流を創出する街づくりを進めています。



高架下商業施設「星天クレイ」

### 横浜駅きた西口鶴屋地区第一種市街地再開発事業

#### 2025年度事業完了予定

横浜駅西口の一角、鶴屋町エリアに住宅、ホテル、商業施設などが入居する地上43階、地下2階建て、高さ約178mの高層複合ビル「THE YOKOHAMA FRONT」の建設や歩行者デッキ、交通広場などを整備する再開発事業を進めています。事業主体は、横浜駅きた西口鶴屋地区市街地再開発組合で、相鉄グループが同組合の事務局を担当しています。

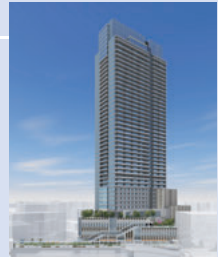

建設中の再開発ビル  
(イメージ)

### 泉ゆめが丘地区土地区画整理事業

#### 2024年度事業完了予定

土地区画整理手法により、新たな駅前拠点市街地として、計画的な街づくりを進めています。ゆめが丘駅周辺の約23万㎡の開発地区に、大規模集客施設や約700戸の集合住宅などを建設します。事業主体は泉ゆめが丘土地区画整理組合で、相鉄グループが同組合の事務局を担当しています。



建設中の大規模集客施設（イメージ）

なお、大規模集客施設の開業に合わせ、ゆめが丘駅のリニューアルも行います。

## DXの推進

相鉄グループでは、変化の激しい時代の中で、競争優位性を維持するための重要な取り組みとして、デジタル技術の導入により生活をより良いものに変革するDXを推進しています。デジタル技術の活用などにより、お客さまサービスの向上や

業務の効率化を進めています。また、オープンイノベーションにより、相鉄グループが有する経営資源と外部のアイデアや技術を組み合わせ、新たな価値を創出する取り組みも行っています。

※ DXはDigital Transformationの略称。



AIお客さまサポート



AIインフォメーション

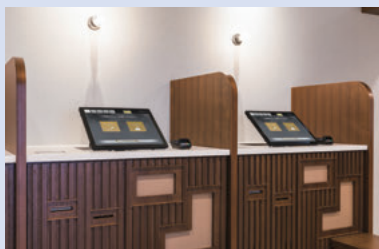

セルフチェックイン・チェックアウト端末



自動清掃ロボット



セルフレジ  
(ファミリーマート  
ジョイナステラス二俣川店)



飲食店空席情報サービス

## 主な取り組み

- 運 輸 業**
- AI画像解析技術を活用したお客さまサポート
  - お客さまご案内システム
  - 列車走行位置のリアルタイム表示

- 流 通 業**
- 自動発注システム
  - セルフレジ
  - 飲料補充ロボット

- 不 動 産 業**
- AIインフォメーション
  - 商業施設内の飲食店空席情報サービス
  - トイレの空き情報配信サービス

- ホ テ ル 業**
- セルフチェックイン・チェックアウト端末
  - 多言語AIチャットボット

- その他事業**
- 自動清掃ロボット
  - クラウド型設備管理ソリューション
  - 空調自動制御AI

### 相鉄Styleアプリ

相鉄グループの情報を集めた「相鉄Styleアプリ」を2022年6月から無料配信しています。相鉄グループが提供する各種サービスにワンストップでアクセス可能です。相鉄グループ外のサービスとも連携して、お客さまの豊かな暮らしをサポートしています。

相鉄Styleアプリ



運転席を無人にして行った実証実験

### 大型バスの自動運転の取り組み

相鉄バスでは、大型バスの自動運転に関する共同研究契約を群馬大学と締結し、大型バスの自動運転の実用化を目指して、実証実験などに取り組んでいます。

自動運転の社会受容性を向上させていくとともに、営業運行に向けた課題を把握し、高い安全性と安定した輸送を追求していきます。



## 宿泊特化型ホテル事業を積極展開

相鉄グループでは、成長戦略の重要な柱として宿泊特化型ホテルを国内外に展開しています。相鉄ホテルズとして5つのブランドを展開しており、相鉄フレッサインで45店舗、相鉄グランドフレッサで5店舗、サンルートで3店舗（直営ホテル）のほか、よりリーズナブルなホテル「ザ・ポケットホテル」を京都に2店舗、「ザ・スプラジール」の名称を冠したアップグレードホテルを韓国・ソウルで2店舗営業しています。

2023年7月には、東南アジア1号店となる「相鉄グランドフレッサ サイゴン」をベトナム・ホーチミンに開業したほか、2024年春までに台湾・台北とタイ・バンコクへの出店を予定しています。

これら営業中と計画中の店舗を合わせると直営店では59店舗、客室数は13,056室となります。相鉄グループでは、今後も国内外でホテルの開発・運営を進めていきます（2023年7月17日現在）。



相鉄フレッサインブランドでは海外1号店の  
相鉄フレッサイン ミョンドン ソウル明洞



相鉄ホテルズの  
アップグレード  
ホテル  
ザ・スプラジール  
ソウル明洞



相鉄フレッサイン 淀屋橋



## ブランドイメージや 認知度の向上に向けた取り組み

相鉄グループでは、ブランドイメージや認知度の向上を図るため、さまざまなプロジェクトに取り組んでいます。

### デザインブランドアッププロジェクト

相鉄グループ創立100周年と東京都心部への直通運転を契機に、ブランドイメージと認知度の向上を図る「デザインブランドアッププロジェクト」に取り組んでいます。

「安全×安心×エレガント」をデザインコンセプトに、お客さまとの最大の接点となる駅や車両などのリニューアルを順次進めています。

### 相鉄沿線名店プロジェクト

「地産地消」や地域に根差した「こだわり」を持つ地元の名店の紹介や新たな名店を誘致することで、相鉄線沿線の魅力を高める取り組みです。

誘致1号店であるフレンチレストラン「ペタルドゥサクラ」は、「第8回横浜・人・まち・デザイン賞（まちなみ景観部門）」（主催：横浜市）を受賞しています。

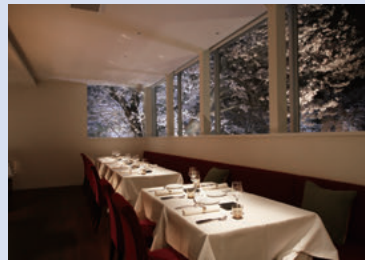

フレンチレストラン「ペタルドゥサクラ」  
（誘致1号店・弥生台駅前に出店）

### PR活動

ウェブサイトやSNSなど、さまざまなコミュニケーションツールを活用して認知度向上に取り組んでいます。

相鉄グループ公式ウェブサイト

<https://www.sotetsu.co.jp/>

相鉄グループ公式Twitter

相鉄 公式

ID : @sotetsu\_group  
[https://twitter.com/sotetsu\\_group/](https://twitter.com/sotetsu_group/)

横浜で暮らす

ID : @yokohama\_kurasu  
[https://twitter.com/yokohama\\_kurasu/](https://twitter.com/yokohama_kurasu/)

# 相鉄グループ

相鉄グループは、相鉄ホールディングスを持ち株会社とする35社<sup>※</sup>で構成する企業集団で、運輸業、流通業、不動産業、ホテル業、その他の分野で事業活動を展開しています。生活に密着したサービス・お客さまのニーズを捉えた裾野の広いサービスを提供し、地域社会の発展に貢献しています。

※営業休止中の会社を除く。

- 2022年度グループ営業収益／2,496億6千7百万円
- グループ従業員数／10,094人(2023年3月31日現在・臨時雇用含む<sup>※</sup>)
- グループ会社数／35社(相鉄ホールディングスを含む)

※臨時雇用は標準勤務時間数に換算した各四半期末人数の平均。

## 相鉄グループ長期ビジョン “Vision2030”

Vision2030は、相鉄グループ経営理念とサステナビリティ方針を踏まえ、2022年からの10年間における相鉄グループの経営方針や重点戦略などを示しています。事業活動を通じて、何世代にもわたり暮らし続けられる街づくりを起点に、持続的な社会の実現に貢献できる企業グループを目指しています。

### 相鉄グループの理念・計画体系

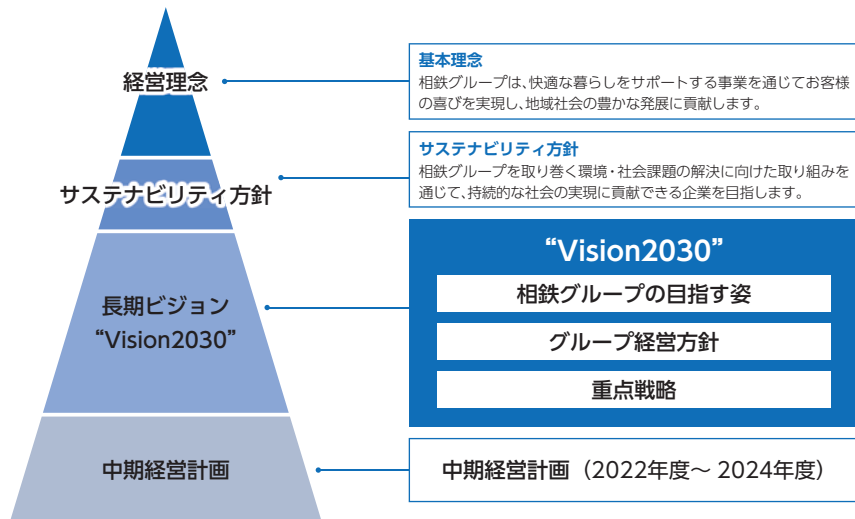

## グループ経営方針

Vision2030では、「選ばれる沿線の創造」と「事業領域の拡大」のバランスの取れた深耕や、ニューノーマルへの移行を前提とした「構造改革の断行」と「稼ぐ力の強化」に取り組めます。また、これまで以上に注力していくものとして「グループ総合力の最大化」と「サステナビリティの追求」を掲げています。

## グループ経営方針

「**選ばれる沿線の創造**による安定基盤確立」と  
「**事業領域の拡大**を通じた中長期の成長基盤増強」のバランスの取れた深耕

ニューノーマルへの移行を前提とした、鉄道業の固定費削減や  
ホテル業のポートフォリオ見直しを主とする「**構造改革の断行**」、  
新たな事業戦略の再構築による「**稼ぐ力の強化**」

事業会社間の連携促進および外部との連携強化による  
「**グループ総合力の最大化**」

「**サステナビリティの追求**」による、長期的な企業経営の維持および  
持続的な社会の実現への貢献

運輸業

流通業

## 相鉄グループの目指す姿

相鉄グループのコンパクトな事業基盤と都心直通運転の開始を「機動性発揮の強み」と捉えて、グループ内外の資産やデジタル技術を最大限に活用して「人生100年時代を生き活きと過ごせる沿線」を目指すとともに、「盤石なグループ事業基盤の構築」を進めていきます。また、これらを基盤として、将来的には沿線外や海外への横展開と、そこで得たノウハウの還元を図っていきます。

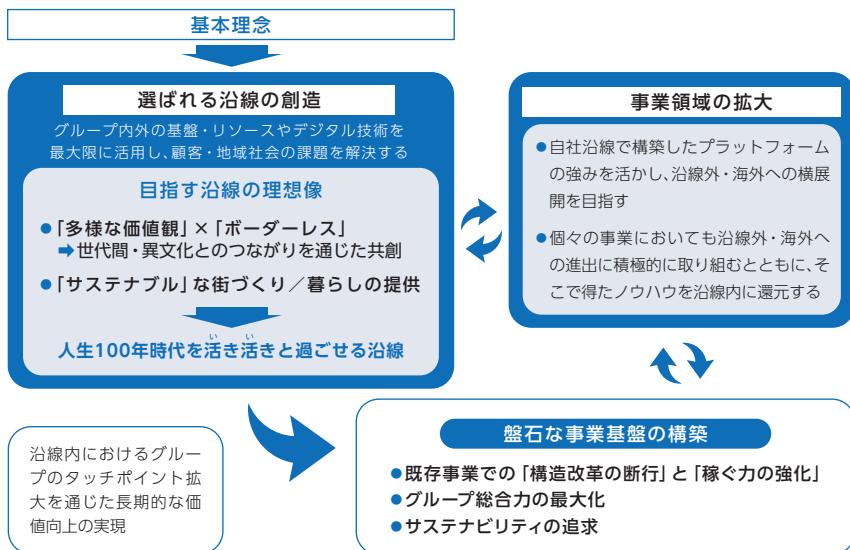

不動産業

ホテル業

その他

相鉄  
ホールディングス

## キーコンセプトWith

相鉄グループの経営方針や目指す姿を分かりやすく伝えるために、“Vision2030”のキーコンセプト（基本姿勢）としてWithを掲げています。Withを実践することで、相鉄グループのさらなる企業価値向上を追求していきます。

# With (ウィズ)

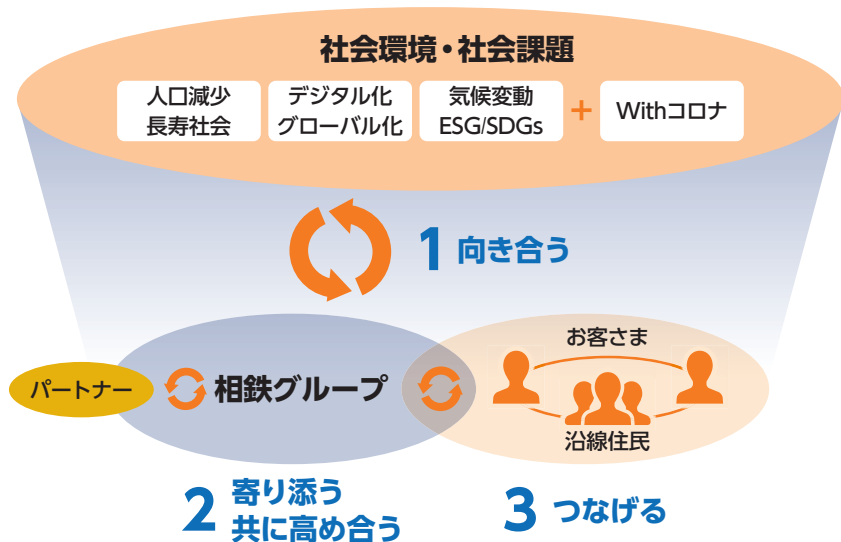

## 1 社会環境の変化・課題に 向き合う

- 社会・地域の環境変化を積極的に「機会」と捉え、これまで以上にお客さまや沿線住民の課題解決に取り組む。

## 2 お客さまや沿線住民に 寄り添う ステークホルダーと 共に高め合う

- 沿線住民の方はより良い街を、お客さまはより良い社会を一緒に作り上げる大切な「パートナー」。
- 提携先やスタートアップ企業は「共創」を図るための欠かせないステークホルダーと位置付け、新たな発想を積極的に取り入れる。

## 3 お客さまや沿線住民の 多様な価値を つなげる

- 相鉄グループは、多様な人々の多様な価値をつなげる場を提供し、個人の成長や新たな社会の創出を支える「プラットフォーム」の役割を目指す。

運輸業

流通業

不動産業

ホテル業

その他

相鉄  
ホールディングス



## 重点戦略

6つの重点戦略を推進します。

事業基盤の拡充

## 既存領域の強化と再構築

1 既存事業における  
「構造改革の断行」と  
新たな「稼ぐ力の強化」

3 「選ばれる沿線」の創造

## 成長の加速・新たな領域への挑戦

2 収益の柱としての  
「不動産事業の抜本的な強化」

4 沿線外・海外への展開拡充と  
新たな事業領域への拡大

経営基盤の強化

5 グループベースでの  
人財/DX/組織・経営管理の  
整備・強化

6 ESG/SDGsへの  
取り組み強化

運輸業

流通業

不動産業

## 財務目標

最終年度である2030年度に向け、早期にコロナ禍前の水準に回復させるとともに、安定的に連結営業利益300億円台を確保できる状況を目指し、財務の健全性を確保して企業価値向上を目指します。

	2018年度		2030年度(目標)
連結営業利益	316億円	▶	370億円程度
EBITDA	494億円	▶	620億円程度
有利子負債/EBITDA 倍率	6.5倍	▶	7倍未満
ROA	5.2%	▶	4.5%
自己資本比率	24.2%	▶	20%台後半

ホテル業

その他

相鉄  
ホールディングス

# サステナビリティ経営

持続可能な社会の実現と相鉄グループの企業価値の向上を目指して、事業戦略とESGへの取り組みを連動させたサステナビリティ経営に取り組んでいます。

相鉄グループの経営姿勢を社内外のステークホルダーに示す「サステナビリティ方針」を定めています。

## サステナビリティ方針

### お客様の喜びを実現し、地域社会の豊かな発展に貢献するために

相鉄グループは、様々なステークホルダーとの協働のもと、事業活動を通じた何世代にも亘り暮らし続けられるまちづくりを起点とし、相鉄グループを取り巻く環境・社会課題の解決に向けた取り組みを通じて、持続的な社会の実現に貢献できる企業を目指します。

## 主な取り組み

### ●再生可能エネルギーの導入

相鉄グループの一部の会社や施設で使用する電力を再生可能エネルギーにし、使用に伴うCO<sub>2</sub>の排出量実質ゼロを実現しています。



### ●フードドライブ

食品ロスなどの社会課題の解決に寄与することを目的に取り組んでいます。家庭で使い切れない未使用食品を寄贈いただき、支援を必要とする福祉施設や子ども食堂などの施設に提供しています。



### ●ダイバーシティ&インクルージョン

性別や年代、国籍、キャリア、ライフスタイルの違いなどさまざまな背景を持つ人々が、一人一人の違いを生かし、強みを発揮して働ける環境の整備を推進していきます。それらの実現のため、グループを挙げて女性の積極的な採用、女性リーダーの育成、男性の育休取得促進などに取り組んでいます。

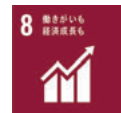

### ●相鉄グループ統合報告書の発行

相鉄グループの中長期的な経営ビジョンや価値創造ストーリーなどを分かりやすくお伝えするために、2022年から「相鉄グループ統合報告書」を作成し、相鉄グループ公式ウェブサイトにて公開しています。報告書では、財務情報と非財務情報を統合し、相鉄グループの持続的な価値創造に向けた取り組みを掲載しています。

●URL <https://www.sotetsu.co.jp/sustainability/integrated-report/>



## 相鉄グループ役員・社員行動原則

相鉄グループでは、役員・社員が相鉄グループ経営理念を実践していくための基本原則として、「相鉄グループ役員・社員行動原則」を定めています。

### [1] お客様に関して

- (1) 私たちは、お客様の安心と信頼をもとにした品質の高い商品・サービスを提供します。
- (2) 私たちは、お客様とのコミュニケーションを大切にし、常にお客様の声に耳を傾けて、誠実かつ迅速に対応します。

### [2] 株主・投資家に関して

- (3) 私たちは、株主や投資家をはじめとする全てのステークホルダーに経営情報を適時かつ適切に開示し、経営の透明性を確保します。

### [3] 社員に関して

- (4) 私たちは、常に業務知識の習得に努め、責任を持って業務を遂行するとともに、継続的に業務を改善していきます。
- (5) 私たちは、健全かつ安全な職場環境を維持し、活気に満ちた良好な職場を作ります。
- (6) 私たちは、人権を尊重し差別的な行為を行いません。
- (7) 私たちは、会社の財産を大切に思い、適切に取り扱います。

### [4] 地域社会に関して

- (8) 私たちは、地域に密着した企業の一員であることを強く認識し、地域社会の発展のために活動します。

### [5] お取引先に関して

- (9) 私たちは、明確で公正・公平な取引を行います。

### [6] 社会一般に関して

- (10) 私たちは、会社の重要情報や事業活動で知り得たお客様の大切な情報を厳重に取り扱い、管理します。
- (11) 私たちは、環境に配慮した事業活動を行い、環境への負荷軽減、資源の有効活用に努めます。
- (12) 私たちは、違法な寄付行為や政治献金を行いません。また過剰な接待や贈答を行わず、受けません。
- (13) 私たちは、社会の秩序や安全を脅かす反社会的勢力に対し、毅然とした態度で臨みます。
- (14) 私たちは、インサイダー取引、利益相反取引およびこれらと誤解される行動は行いません。
- (15) 私たちは、海外における経済活動に際しては国際ルールを踏まえた行動をとり、現地の文化や慣習を尊重します。

## 相鉄グループ役員・社員行動原則のスローガン

日々、信頼につながる行動を

# 相鉄グループ体制図

運輸業

流通業

不動産業

ホテル業

その他

相鉄  
ホールディングス

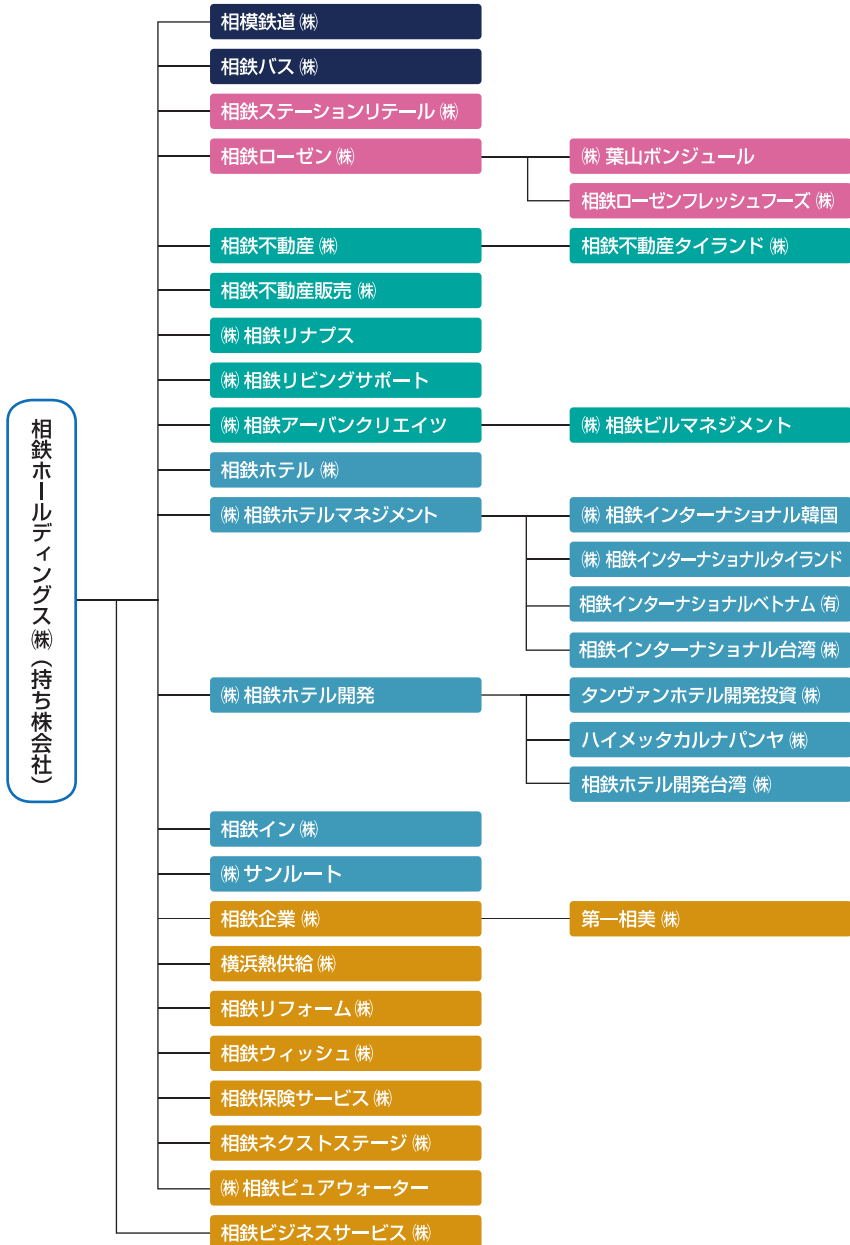



## 相鉄線の概要

相模鉄道

### 相互直通運転で都心へのアクセスが向上。1日平均55万人が利用

相鉄線は、横浜～海老名間24.6kmと二俣川～湘南台間11.3kmに、西谷～新横浜間6.3kmを加えた合計42.2kmの旅客線と、相模国分～厚木間2.2kmの貨物線との

合計44.4kmで営業しています。

2019年11月からJR線と、2023年3月から東急線との相互直通運転を行っています。

### ●営業収益(百万円)と輸送人員(万人)の推移

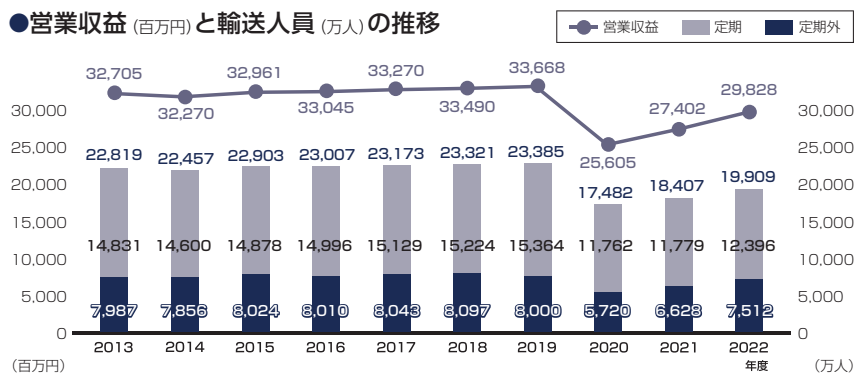

## 相模鉄道本線(鶴ヶ峰駅付近)連続立体交差事業

相模鉄道

### 踏切を減らして安全性を向上

相模鉄道本線(鶴ヶ峰駅付近)連続立体交差事業は、西谷駅～二俣川駅間の約2.8kmを事業区間とし、うち鶴ヶ峰駅を含む約2.1kmを地下化して合計10カ所の踏切をなくし、交通を円滑化すると

ともに、都市機能を充実させることを主な目的とする横浜市の都市計画事業です。2022年度上期から事業が進められ、2033年度の完成を目指しています。



# 路線図

SO 01 駅番号	JR線直通	エレベーター	ホームドア
特急・通勤特急 (△通勤特急は種ヶ崎に停車)	東急新横浜線	エスカレーター	定期券発売所
通勤急行	東急東横線直通	待合室	
快速	東急目黒線直通		
各停			

※2023年7月2日現在  
※多機能トイレ、AED、筆談機は全駅に設置。

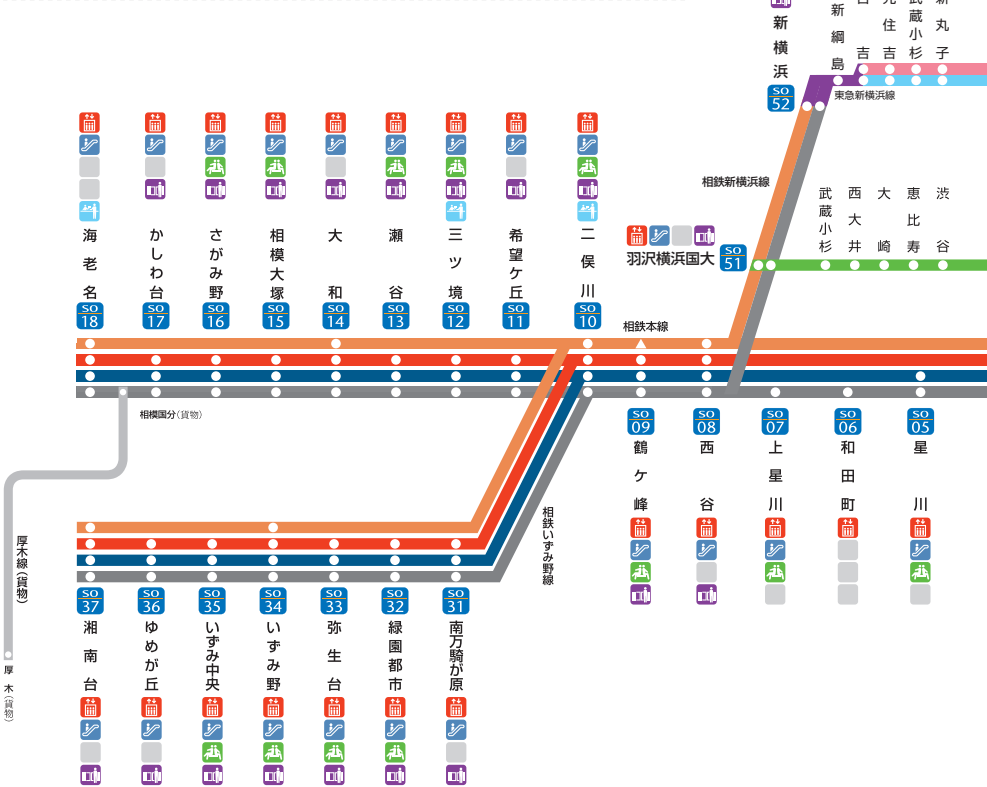

## YOKOHAMAどっちも定期

IC通勤定期乗車券の有効区間内に西谷駅～新横浜駅間が含まれている場合に、追加運賃なく相鉄線横浜駅での乗降が可能（途中下車は不可）とな

るサービスです。相鉄・東急直通線の開業に合わせて導入した新たなサービスです。

※通学定期乗車券・磁気定期乗車券は対象外。

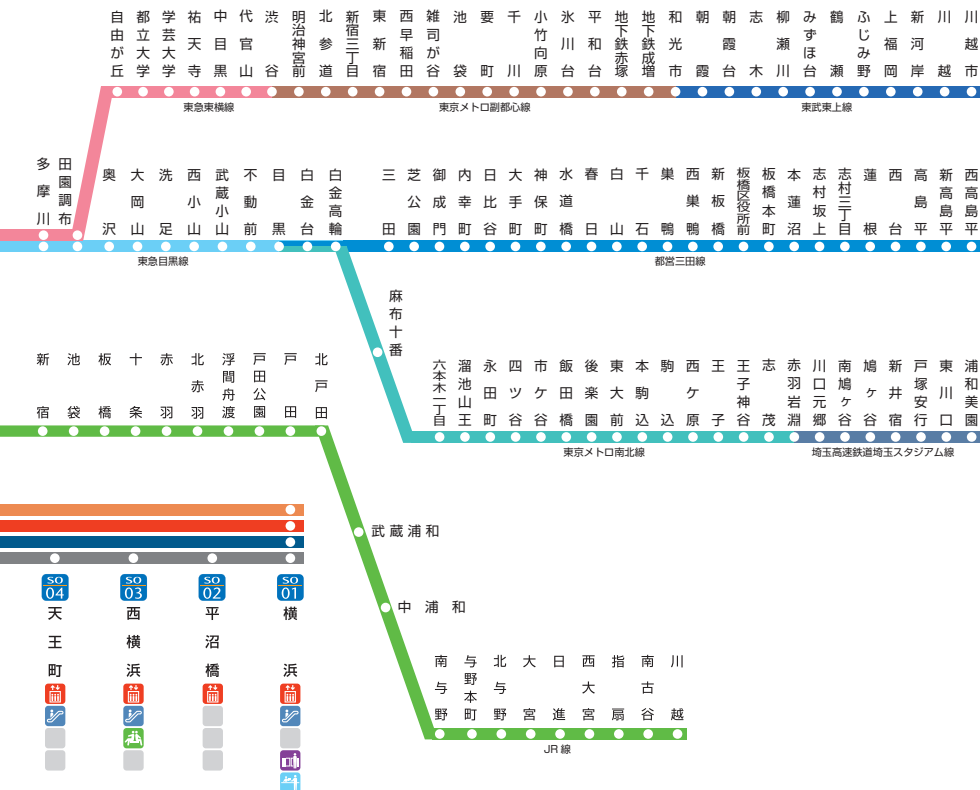

## 設備投資

安全で快適な輸送サービスを提供するため、この10年間で1,004億円の設備投資を行ってきました。安全性向上を基本に、多様化するニーズに対応するため、環境対策を含めた輸送サービスの向上に努めています。

### ●設備投資額の推移 (百万円)

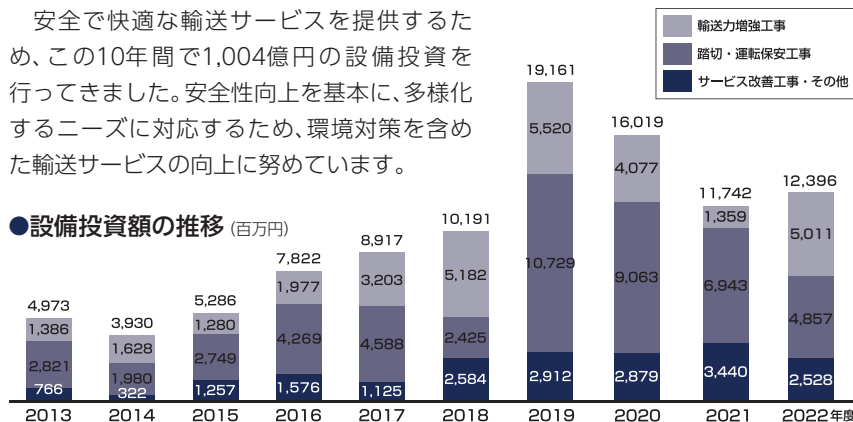

## 相鉄線の安全対策

相模鉄道

## 全駅へホームドアを設置

全てのお客さまに安心してご利用いただけるよう、全駅へのホームドアの設置を進めており、2023年度に海老名駅を除く全駅に設置が完了する予定です。

また、万一に備え、全駅に列車非常停止ボタンを設置しており、ボタン操作により付近を走行中の列車に異常を知らせ、併発事故を防止します。



大和駅

## ●ホームドア設置駅

駅名	ホーム	運用開始日
横浜	1番線	2017年 2月 21日
	2番線	2016年12月 20日
	3番線	2016年 3月 6日
西谷	上り	2021年 5月 23日
	下り	2021年 6月 6日
鶴ヶ峰	上り	2021年11月 7日
	下り	2021年11月 14日
二俣川	上り	2021年 2月 28日
	下り	2021年 1月 24日
希望ヶ丘	上り	2021年10月 17日
	下り	2021年10月 24日
三ツ境	上下線	2022年11月 20日
	2・3番線	2022年 3月 27日
瀬谷	1・4番線	2022年 7月 24日
	上り	2021年 3月 7日
大和	上り	2021年 3月 14日
	下り	2021年 3月 14日
相模大塚	上下線	2022年 1月 16日
さがみ野	上下線	2022年 2月 6日
かしわ台	上り	2021年12月 5日
	下り	2021年12月 19日
南万騎が原	上下線	2022年12月 25日
線園都市	上下線	2023年 1月 22日
弥生台	上下線	2023年 2月 12日
いずみ野	2・3番線	2023年 3月 12日
	1・4番線	2023年 3月 26日
いずみ中央	上下線	2023年 4月 19日
ゆめが丘	上下線	2023年 7月 2日
湘南台	1・2番線	2021年 3月 28日
羽沢横浜国大	上下線	2019年11月 30日
新横浜	上下線	2023年 3月 18日

(2023年7月2日現在)

## TTC (総合運行管理)

TTC (Total Traffic Control) とは、列車の運行に関する情報を一元管理するシステムで、相鉄線では運輸司令所にて全線の運行状況を監視し、運行管理を行っています。

相鉄線のTTCは、中央分散方式の採

用と全ての機器の二重系化により、システムの信頼性を確保しています。また、高速度の光ファイバー回線を使用して、信号や列車接続などの詳細まで制御しており、情報提供も迅速・正確に行えるシステムにしています。



運輸司令所



## お客さまサービスの向上

### サービス介助士の配置

全てのお客さまに安心・快適にご利用いただくため、2012年11月以降、全駅の係員がサービス介助士の資格を取得しています。また、一部の駅にAI画像解析技術を活用したお客さまサポートシステムを導入し、介助が必要

なお客さまのサポートを迅速に行えるようにしています。そのほか、応急手当や救命措置が適切に行えるよう、全社員が普通救命講習を受講。2006年から全駅にAED（自動体外式除細動器）を設置しています。

### リアルタイムで相鉄線運行情報を提供

お客さまにリアルタイムで運行情報を提供できるように、総合的な運行情報提供システムを構築しています。相鉄線の運行に10分以上の遅れや運転見合わせが発生した場合、または遅れが見込まれる場合に、相鉄グループ公式ウェブサイトや

ツイッターで運行情報を提供しています。また、運行情報を表示するモニターを全駅に設置しているほか、一部の車両では、車内モニターによる情報提供を行っています。

### 相鉄線アプリ

相鉄線や他社線の運行情報のほか、相鉄線に運転見合わせなどの事象が発生し、振替輸送が行われた際の迂回ルート検索、相鉄線内の列車の走行位置を表示する機能を備えたアプリです。携帯端末の言語設定による多言語表記（4カ国語）や定期券の購入予約が行える「定期券QR予約システム」なども備えています。



相鉄線アプリ

### 鉄道駅バリアフリー料金

2023年3月から、鉄道駅バリアフリー料金を大人旅客運賃に加算しています。収受した料金は、バリアフリー設備（ホー

ムドアの設置、ホームと車両の間隙の解消、エスカレーターの改良など）の整備費などに充当しています。

# 相鉄線の車両

相模鉄道

## 安全性・快適性を追求

相鉄線の車両は、全て経済性に優れたアルミ合金または軽量ステンレス車体で、電力回生ブレーキ付きのVVVFインバーター制御装置を採用するとともに車内照明や各種灯火類のLED化などと合わせて、消費電力の低減と長寿命化を図っています。加えて最新型車両である21000系と20000系では、次世代半導体素子（SiC）ハイブリッドモジュールの採

用により、消費電力のさらなる削減を実現しています。また、新型車両には、「安全×安心×エレガント」をコンセプトにした先進的なデザインを採用。安全性・信頼性の向上を図るとともに、ユニバーサルデザインとバリアフリーにも配慮しています。「ヨコハマネイビープール」の外装は、2016年から順次導入しています。



### 21000系

2021年9月に登場。東急目黒線直通用として8両編成で運用しています。20000系を基本に東急目黒線の規格に合わせた装備類を搭載しています。2023年度にさらに2編成・16両を導入予定で、計画していた全9編成の導入が完了します。



### 20000系

2018年2月に登場。「デザインブランドアッププロジェクト」のコンセプトを初めて反映した車両です。東急東横線直通用として10両編成で運用しています。2018年にグッドデザイン賞を、2019年に鉄道友の会からローレル賞を受賞しています。



### 12000系

2019年4月に登場。JR線直通車両として湘南新宿ライン・埼京線などを經由して新宿方面に乗り入れています。前方監視カメラや車内防犯カメラを初めて搭載した車両で、2019年にグッドデザイン賞を受賞しています。

## ●車両一覧

形式	車両数	編成数
21000系	56	7
20000系	70	7
12000系	60	6
11000系	50	5
10000系	70	8
9000系	60	6
8000系	60	6
700系（事業用車）	4	2
合計	430	47

## ●車両数の推移

年度	2013	2014	2015	2016	2017
車両数（両）	402	402	402	402	402
	2018	2019	2020	2021	2022
	402	414	404	406	430

(2023年3月31日現在)

# 相鉄の乗り合いバス

相鉄バス

## 横浜市内と神奈川県央に128系統

相鉄バスは、横浜市内と神奈川県央部を中心に綾瀬（綾瀬市）、旭（横浜市旭区）、横浜（横浜市保土ヶ谷区）の3営業所から128系統のバスを運行しています。

相鉄線の主要駅（横浜・鶴ヶ峰・二俣川・三ツ境・海老名など）やJR線の保土ヶ谷駅・東戸塚駅・中山駅などと、住宅

地や学校、よこはま動物園（ブルーシア）などを結ぶ身近な足として、人々の暮らしをサポートしています。

### ●路線エリア図

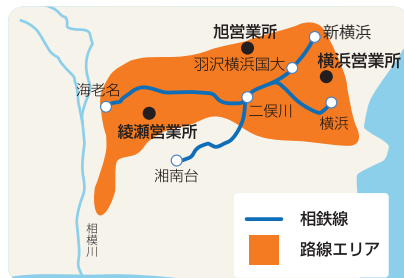

## 高速バス

相鉄バス

### 羽田空港や軽井沢・草津温泉へ「ハイウェイクルーザー」

横浜駅や二俣川駅、海老名駅から羽田空港や観光地などに直行する高速バス「ハイウェイクルーザー」を5路線で運行しています。

軽井沢・草津温泉線は2022年11月から、御殿場プレミアム・アウトレット線は2023年5月から運行を開始しました。



### ●路線一覧

路線	バス停	所要時間（片道）	担当営業所	共同運行会社
二俣川駅～ 羽田空港線	羽田空港 (第1・2・3ターミナル)	約50～60分	横浜営業所 045-331-1071	京浜急行バス(株)
海老名駅～ 羽田空港線		約60～95分	綾瀬営業所 0467-78-5681	京浜急行バス(株) 神奈川中央交通(株)
横浜駅西口～ 河口湖駅線 (レイクライナー)	東名綾瀬～御殿場駅～富士山 山中湖～富士急ハイランド など	約2時間30分	横浜営業所 045-331-1071	(株)フジエクスプレス
横浜駅西口～ 軽井沢・草津温泉線	新横浜駅～たまプラーザ駅～ 軽井沢駅 など	約5時間10分	横浜営業所 045-331-1071	東急バス(株) 上田バス(株)
海老名駅/ 綾瀬市役所～ 御殿場プレミアム・ アウトレット線	—	約1時間30分	綾瀬営業所 0467-78-5681	—

運輸業

流通業

不動産業

ホテル業

その他

相鉄  
ホールディングス

## コミュニティバスほか

相鉄バス

### 交通不便地区の解消を目指して

海老名市と綾瀬市のコミュニティバス、大和市の地域乗合交通「のりあい」の運行を受託しています。



海老名市内を走る  
コミュニティバス

### 車両数・輸送人員・走行キロ・認可キロ

相鉄バス

2022年度には乗り合いバス17台を新たに導入しました。低燃費で環境に優しいハイブリッドバスの導入も順次行っています。

(2023年3月31日現在)

車両数 (台)	輸送人員 (千人)	走行キロ (千km)	認可キロ (km)
291	28,802	7,080	270.6

※高速バス、貸切バス、特定バスを除きます。

### バスのバリアフリー

相鉄バス

#### 全てのお客さまが乗り降りしやすいバスに

床面や乗降口のステップを低くした「ノンステップバス(188台)」や「ワンステップバス(97台)」を導入しているほか、扉側の車高を下げて乗り降りしやすくする「ニーリング機能」を全車に装備しています。

### 停名表示機

相鉄バス

#### お客さまへより分かりやすく

運賃やお知らせなどを静止画や動画で分かりやすく表示するカラー液晶画面の停名表示機を、全ての一般路線バスに設置しています。



### IC型金額式定期券「ICトクトクていき」

相鉄バス

#### あらゆるシーンで利用可能

路線バスの片道運賃の金額を設定することで同一金額区間内なら、どの路線\*でも乗車できるIC型金額式定期券を発売しています。設定金額の区間を超えて乗車する場合は、差額のみを精算することで乗車できます。



※他社のバス、海老名市・綾瀬市コミュニティバス、大和市「のりあい」、深夜急行バス、高速バス、空港リムジンバス、寒川神社初詣直通バスを除く。なお、他社との共同運行区間では、相鉄バス運行便のみご利用可能です。



## ほほえみ会員証

相鉄バス

### ご高齢の方の地域の足として

相鉄バス全路線（高速バスと深夜急行バス、コミュニティバスを除く）を対象に、65歳以上のお客さまが乗車する際に提示すると1回100円（深夜バスは200円）で乗車できる会員証です。

有効期間が約3カ月間の3,300円券と同約6カ月間の5,500円券の2種類を、年4回発売しています。



## バスの安全対策

相鉄バス

### ドライバー異常時対応システムと先進安全自動車

ドライバー異常時対応システムを搭載したバスを順次導入しています。このシステムは走行中、運転士に異常が発生した場合に作動させることで、警告灯や警笛音により周囲に緊急停止を報知しながら、徐々に減速・停止させるものです。また、先進技術を利用して運転士の認知・判断・操作をサポートする衝突被害軽減ブレーキや車線逸脱警報装置、車間距離制御装置といった安全支援システムの導入も進めています。



ドライバー異常時対応システムの操作ボタン

### 安全運転訓練車

運転士の安全確認行動や運転技能などをデータ化して、収集・表示・分析できる安全運転訓練車を導入しています。癖や弱点などを可視化して、安全と運転技術の向上を進めています。



### バックアイカメラとドライブレコーダー

事故防止や、万一の事故などの際の原因究明や安全教育に活用するため、全車両にバックアイカメラとドライブレコーダーを設置しています。



バックアイカメラを設置した車両

## バスロケーションシステム「相鉄バスナビ」

相鉄バス

### より検索しやすく見やすい表現でお客さまの利便性を向上

一般路線バスと海老名市コミュニティバス、大和市の地域乗合交通「のりあい」にバスロケーションシステムを導入し、バスの到着予測時刻や多言語（4カ国語）での案内を行っています。また、一般路線バスでは車内混雑度の表示を実施しています。

URL <https://sotetsu-bus.bus-navigation.jp/wgsys/wgs/search.htm>



## 安全管理体制

相模鉄道 / 相鉄バス

### 運輸安全マネジメント制度・安全報告書

運輸業を営む2社では、安全管理規程の制定と安全統括管理者を選任。安全最優先の方針の下、安全管理に関する会議体を設置するとともに、方針策定・実行・チェック・改善のPDCAサイクルを機能させ、輸送の安全を確保する安全管理体制を構築しています。また、輸送の安全に対する取り組みをお客さまにご理解いただくために、毎年「安全報告書」を作成し、相鉄グループ公式ウェブサイトにて公開しています。



### 異常時に備えた訓練を実施

相模鉄道では、異常時総合訓練をはじめ、津波対応訓練やトンネル内火災避難誘導訓練などさまざまな異常時に備えた訓練を警察署や消防署の協力の下で毎年行っています。

また、相鉄バスでは、事故・災害対応訓練などを通じて、警察署や消防署などとの連携強化や役割の確認などを行い、異常時の対応力を強化しています。



相模鉄道の異常時総合訓練（上）、  
相鉄バスのテロ対策訓練（下）



## 恒例の「ローゼン市」

そうてつローゼンでは、「ローゼン市」を毎月1日、第2・3水曜日を基本に開催しています。日ごろのご愛顧への感謝を込めて、価値ある商品をお買い得価格で豊富に取りそろえています。



ローゼン市を開催中の店内（白根店）

## ローゼンセレクション

即食ゾーンで展開している数ある商品の中で、バイヤーが特に自信を持って厳選したこだわりの商品を、ローゼンセレクションとして販売しています。味や素材、品質を追求した安全で安心な商品を提供しています。



認定した商品に表示するマーク

## 移動スーパー「ローゼンGO」

冷蔵機能付き車両で、神奈川県綾瀬市や海老名市、横浜市の一部地域を毎日巡回しています。食品や日用品などの生活必需品約400品目を販売する移動スーパーに取り組んでいます。



ローゼンGO

## ウェルカムカード・そうてつローゼンアプリ

ウェルカムカードは、お買い物200円（税抜き）ごとに1ポイントを進呈し、1ポイントを1円相当としてそうてつローゼンでご利用いただけるカード\*です。入会金や年会費は無料で即日発行します。

また、2022年3月から「そうてつローゼンアプリ」を無料配信しています。ウェルカムカードとの連携やアプリ限定クーポン・特売チラシの配信などを行っています。

\* クレジットカードではありません。川崎アゼリア店は対象外です。



そうてつ  
ローゼンアプリ

## そうてつローゼンの生鮮食品を担当

相鉄ローゼンフレッシュフーズ

### 鮮度・品質・価格にこだわった食の提案

そうてつローゼン内での食品3部門（精肉・惣菜・鮮魚）の売り場を担当しています（一部店舗を除く）。安全・安心な食材の提供、お客さまに喜んでいただける接客に力を入れ、お客さまの健康で快適な生活への貢献に努めています。



鶴ヶ峰店（精肉売り場）

### 生鮮加工センター

食品5部門（青果、精肉、鮮魚、惣菜、ベーカリー）の製造・加工・包装などの作業を集約して生鮮加工センターで行っています。店舗の品ぞろえの強化や安定した商品提供に努めています。



生鮮加工センター

## インスタアベーカリー・ベーカリーショップ

葉山ボンジュール

### 出来たてのパンを提供

葉山ボンジュールの店名で、出来たてパンを提供するインスタアベーカリーをそうてつローゼン店内で15店舗、横浜駅構内や相鉄ライフさがみ野内でベーカリーショップを2店舗展開しています。さがみ野店では、イートインスペースを併設し、出来たてのパンやピザ、飲み物などを提供しています。

葉山ボンジュールさがみ野店  
（相鉄ライフさがみ野内）



## コンビニエンスストア

相鉄ステーションリテール

### 相鉄線沿線・都内を中心に展開

フランチャイジーとして「ファミリーマート」の多店舗展開を進めています。相鉄線沿線に14店舗のほか、神奈川県内に6店舗、東京都心部で12店舗を出店しています（2023年7月8日現在）。



ファミリーマート相鉄皇川駅店

## 駅ナカのコンビニエンスステーション

相鉄ステーションリテール

### ステーションIST

相鉄線6駅に、駅売店「ステーションIST」8店舗を展開しています（2023年7月8日現在）。同店は、必要なときに必要なものがある、便利で楽しい駅ナカのコンビニエンスステーションです。

※ 海老名店は駅舎改良工事に伴い一時休業。

ウオークイン方式を採用した駅売店  
「ステーションIST 瀬谷店」

## 駅ナカを変える多様な店舗

相鉄ステーションリテール

### ガチャの駅 by LaLaLa IST 時遊商店 by ist

多様化するお客さまのニーズに対応するため、駅売店改革の一環として、横浜駅構内に100台を超えるカプセルトイの販売機を設置した「ガチャの駅 by LaLaLa IST」を出店しています。また、上星川駅と三ツ境駅、瀬谷駅構内には、スーパーマーケットやコンビニエンスストアでは手に入りにくい変わり種の商品を冷凍やチルド（低温冷蔵）の状態で販売する自動販売機を設置した「時遊商店 by ist」を出店。ウィズコロナの

ライフスタイルにも合致して、幅広い世代に利用されています。



時遊商店 by ist 瀬谷



## 相鉄グループの街づくり

相鉄不動産／相鉄アーバンクリエイツ

### 人々が笑顔で暮らせる街を育む

子育て世代から高齢者まで幅広い世代が安心して生活できる沿線を目指して、各所で街づくりに取り組んでいます。2019年にグッドデザイン賞を受賞した二俣川駅の南口エリアでは、駅を中心に、商業施設・オフィス・住宅などをネットワーク化し、コミュニティー形成に取り組むことで、地域の発展につながる持続可能な街づくりを行っています。



二俣川駅南口地区

運輸業

流通業

## 土地区画整理事業、 都市再開発事業の業務受託

相鉄アーバンクリエイツ

### 神奈川県内を中心に、新たな街をつくる

土地の形を整え、道路や公園、河川などを整備し、住宅地のインフラをつくり上げる土地区画整理事業。これまで相鉄グループでは、神奈川県内を中心に業務代行方式により、20カ所以上の土地区画整理事業に携わってきました。

都市開発には、省エネルギーの推進と自然環境との共存とともに公共施設や住宅などをバランス良く配置し、新たなコミュニティーが創造できる持続可能な複合開発が求められています。相鉄線沿線においては人や車の動線を見直し、商業施設や住宅を最適に配置する都市再開発事業を行っています。近年では、2018年3月に完成した二俣川駅南口地区の再開発に参画したほか、2014

年9月に設立された「泉ゆめが丘土地区画整理組合」（横浜市泉区）や2017年10月に設立された「横浜駅きた西口鶴屋地区市街地再開発組合」（横浜市西区）の事務局を担当して、新たな街づくりを進めています。



泉ゆめが丘地区土地区画整理事業（完成イメージ）  
提供：泉ゆめが丘土地区画整理組合

不動産業

ホテル業

その他

相鉄  
ホールディングス

## 不動産分譲業

相鉄不動産

### 首都圏で上質で快適な住宅を開発

分譲業は、1948年の希望が丘など相鉄線沿線での住宅地開発に始まり、1973年にはマンション開発を、その後、東京など首都圏全域に事業エリアを拡大し、約8万戸の住宅を開発してきました。

現在は、分譲マンション「グレースシア」シリーズをはじめとする上質なマンションを、神奈川県や東京都内を中心に首都圏で開発。時代とともに多様化するお客さまのライフスタイルと、永住志向にお応えしたマンションを分譲しています。

また、充実した設備と街全体の景観に配慮した一戸建て住宅「グレースシアライフ」シリーズを、神奈川県内を中心に開発。住む人の視点で捉えた居住性の高い住宅を供給しています。

グレースシアタワーズ  
海老名

## 再開発・マンション<sup>たてかえ</sup>建替事業

相鉄不動産

### 快適で安全な住まい環境を創造

再開発事業やマンション建替事業、等価交換事業、定期借地権事業など、地域性や時代性を把握した上で、土地の有効活用と、より収益性の高い事業としての展開を提案・実現しています。

老朽化したマンションなどを区分所有者の方々のお考えを継承しつつ、次代に誇れるマンションへと生まれ変わらせる、また、複数の土地権利者の敷地を統合し、

高層建築物に建て替えることで、空き地を整備して、安全性を高め、商業活動の活性化と都市型住宅の供給を行うなど、快適で安全な住まい環境を創造する事業に取り組んでいます。

再開発事業により誕生した  
グレースシアタワー三鷹

## 賃貸住宅事業

相鉄不動産

### 相鉄線沿線と東京都心部で積極展開

「グレースシア」シリーズをはじめとする質の高い分譲マンションの開発で培ったノウハウを生かし、相鉄線沿線などでハイグレード賃貸マンション「KNOCKS」の開発や都内を中心に賃貸マンションを運営するなど、賃貸住宅事業を展開しています。

KNOCKS  
星川

## 中古マンション<sup>かいとり</sup>買取再生販売事業

相鉄不動産販売

### 相鉄線沿線と横浜市内を中心に展開

中古マンションを買い取り、デザインと機能、そして安全と安心を付加して再生させる中古マンション買取再生販売事業を展開しています。ブランド名を

「RenUPs<sup>リナプス</sup>」として、物件の特性や立地・環境を鑑み、お住まいになるお客さまをイメージし、オンリーワンといえる住空間をつくり出しています。

## 不動産の売買・賃貸仲介

相鉄不動産販売

### お客さまの住み替えをバックアップ

不動産の売買・賃貸仲介などを取り扱う店舗を、相鉄線沿線に7店舗展開し、地域に密着した情報網でさまざまなお客さまの住み替えをバックアップしています。中でも横浜店と鶴ヶ峰店、二俣川店、緑園都市店は、暮らしに関わるさまざまなご要望にワンストップでお応え

する不動産総合相談窓口を「KURASO<sup>くらそ</sup>ラウンジ<sup>ラウンジ</sup>」として運営しています。



KURASO  
LOUNGE  
横浜店

## 不動産の賃貸管理

相鉄不動産販売

### 資産活用コンサルティングから管理まで

主に相鉄線沿線で、賃貸マンション・アパート、テナントビル、駐車場などの管理業務を通じて資産運用をお手伝いしています。豊富な実績や情報力を生か

し、将来を見据えた調査・企画から、完成後の入居者確保や管理まで、オーナーさまの「頼れるパートナー」として長年にわたるサポートを行います。

### 住み替え促進と空き家対策

相鉄線沿線において、空き家となる一戸建て住宅をリフォームした上で借り受け、ほかのお客さまに貸し出すことで住み替え循環を促進する「相鉄の空き家バンク&リース」や、相続・転勤などで所有

する一戸建て住宅やマンションをご自身で管理できなくなった場合に、お客さまに代わって管理する「空き家・空き地あんしんサービス」などを提供しています。

## 法人向け不動産仲介・コンサルティング

相鉄不動産販売

### 多様化する企業のニーズに合わせ、適切なアドバイスを

相鉄線沿線を中心とした神奈川県内で、法人向け不動産仲介・コンサルティングや賃貸収益不動産の仲介などを行っています。沿線開発や不動産投資

顧問業（一般）、第二種金融商品取引業のノウハウを生かして企業のさまざまなニーズに対応しています。

## マンション管理

相鉄リビングサポート

### 快適な生活をサポート

管理組合の事務代行や管理員の派遣、建物の清掃、設備管理業務などを行っています。また、専有部におけるトラブルの応急処置などを行う有料サービス「快適生活応援クラブ」の提供や専有部のハウスクリーニング、物販など、高齢化をはじめとする社会環境の変化やライフスタイル・価値観の多様化に対応

し、より快適な住環境の創造に向けた提案を行い、お客さまの暮らしをサポートしています。

大規模修繕工事の  
コンサルティングも行う



## 海外における分譲住宅開発事業

相鉄不動産／相鉄不動産タイランド

### 東南アジアで事業を推進

国内で培った豊富な実績を生かして、現地法人との合併により、2021年からタイで約3千戸の住宅開発プロジェクトに参画しています。今後も東南アジア圏を中心に事業を展開していきます。



建設中のa Space Mega I（右）と同II（左）





## 今年で開業50周年

相鉄ジョイナスは、約400店舗が入居する横浜駅西口で中心的な大規模商業施設です。2015年12月に地下街「ザ・ダイヤモンド」と一体化するリニューアル工事が完了し、新生「相鉄ジョイナス」としてオープンしました。2021年3月には、地下1階の一部に高島屋横浜店が新店し、全体で5km<sup>2</sup>となる国内最大級の食品フロアが誕生。2023年には開業50周年を迎えます。



ファッションからグルメまで多彩な店舗を擁し、お客さまの日常をより便利に、よりステキにする施設です。



URL <https://www.sotetsu-joinus.com>

## ジョイナスポイントカードと相鉄ショッピングセンターアプリ

ジョイナスポイントカードは、相鉄ジョイナスやジョイナステラス二俣川のほか、相鉄ライフや港南台バース、星天クレイなどの全11施設でご利用いただけます。お買い物・ご飲食代金100円（税抜き）ごとに1ポイントを進呈。500ポイントごとに500円相当として利用可能なお得なカードです。入会金や年会費は無料で即日発行します。

また、2020年10月から「相鉄ショッピングセンターアプリ」を無料配信しています。ジョイナスポイントカードの機能を備えているほか、相鉄グループが運営するショッピングセンターのイベントやキャンペーン情報、クーポンなどの配信を行っています。



相鉄ショッピングセンターアプリ



# 地域ショッピングセンター

相鉄ビルマネジメント

## 利便性を高め街の活性化に貢献

相鉄線沿線を中心に、二俣川駅前では「ジョイナステラス」、三ツ境・さがみ野・南万騎が原・緑園都市・弥生台・いずみ野・いずみ中央の各駅前では「相鉄ライフ」、星川駅では「星天クレイ」を、また、JR根岸線港南台駅前では「港南台バース」の

名称で、ショッピングセンターを運営し、お客さまの日々の暮らしを支えています。

港南台バースでは、2021年4月に約1万7千㎡を増床。大型専門店の導入などにより新たな魅力を加えています。



ジョイナステラス二俣川



港南台バース

### ●主要ショッピングセンター

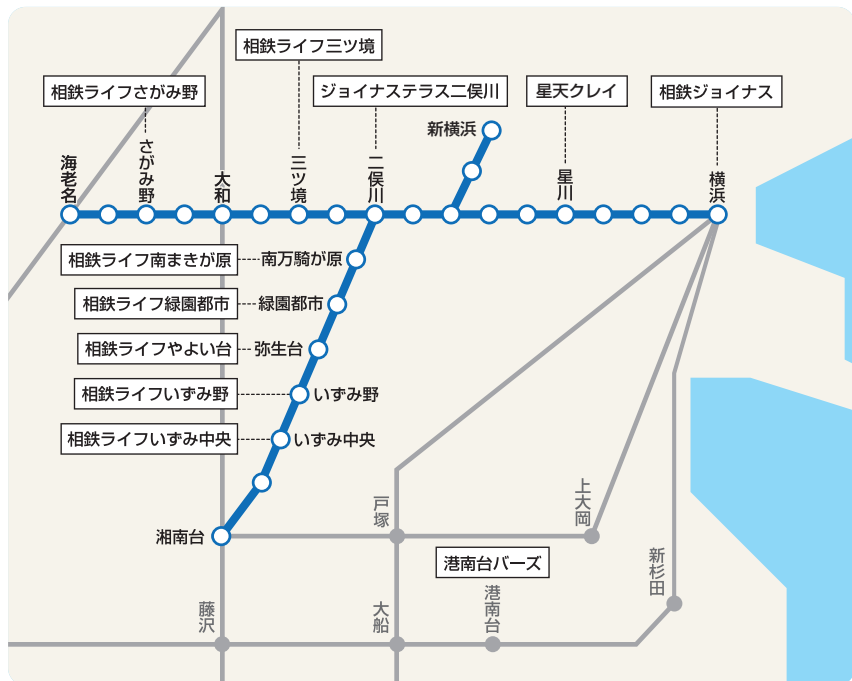

運輸業

流通業

不動産業

ホテル業

その他

相鉄  
ホールディングス

## 高架化下の開発

相鉄アーバンクリエイティブ／相鉄ビルマネジメント

### 街のにぎわいと交流を生む街づくり

相模鉄道本線（星川駅～天王町駅）連続立体交差事業による高架化（2018年11月）で創出された全長約1.4kmの高架下空間を5つのエリアに分けて開発を進めています。

複合施設「星天クレイ」として、2023年2月にBゾーン（星川駅部）を、4月にDゾーン（天王町駅西側）を開業しています。



星天クレイ

## 駅構内店舗

相鉄ビルマネジメント

### 駅利用者の利便性を向上

相鉄線駅構内において、飲食店など約130店舗を展開し、駅をご利用いただくお客さまの利便性向上を図っています。



駅構内店舗（緑園都市駅）

## オフィスビル

相鉄アーバンクリエイティブ／相鉄ビルマネジメント

### 横浜市内や東京都心部などで展開

横浜駅西口の相鉄本社ビル、相鉄KSビル、港南台駅の港南台214ビル、二俣川駅のコプレ二俣川オフィスなどを展開しています。また、横浜市内や東京都心部で物件を取得・運営するなど、事業基盤の拡大を進めています。



相鉄神田須田町第2ビル  
（相鉄万世橋ビル）



相鉄新横浜ビル  
（富士火災横浜ビル）

## 駐車場

相鉄アーバンクリエイツ／相鉄ビルマネジメント

### 駐車場を運営

車での買い物などで便利にご利用いただける駐車場を、駅前や各ショッピングセンターに併設しています。横浜駅西口では、西口最大の駐車台数を有する横浜駅西口地下駐車場や第2駐車場、オートバイパーキングなどを開設し、利便性の向上を図っています。



横浜駅西口第2駐車場

## レンタルスペース

相鉄不動産販売

### 便利な賃貸収納スペース

相鉄線沿線でレンタルスペースを運営しています。年中無休で出し入れでき、セキュリティシステムも備えています。スポーツ用品やシーズンオフの道具類、書類や店舗資材などの収納にご利用いただいています。



プラスBOX緑園都市

#### ●レンタルスペース一覧

施設名	部屋数	営業時間	月額利用料
プラスBOX緑園都市	102室	7:00 ~ 21:00 (年中無休)	9,570円~
相鉄ライフみずみ中央のおき屋	20室	8:30 ~ 22:00 (年中無休)	8,470円~

お問い合わせ：相鉄不動産販売(株)KURASO LOUNGE緑園都市店 賃貸担当 電話 045-813-4604

## 施設賃貸事業

相鉄不動産

### 相鉄線沿線でさまざまな施設を賃貸

高齢化に伴う社会的ニーズに対応するため、相鉄不動産が建設し、一括賃貸している施設として、サービス付き高齢者向け住宅「グランドマストみなまきみらい」、介護付き有料老人ホーム「ライフコミュン希望が丘」があります。このほかにも相鉄線沿線を中心に、フィットネスクラブやゴルフ練習場などの賃貸管理を行っています。



グランドマストみなまきみらい

## 横浜ベイシェラトン ホテル&amp;タワーズ

相鉄ホテル

## 横浜駅西口で上質な時間を提供

28階建て348室の客室と5つのレストラン・3つのバーラウンジや約千人を収容可能な宴会場のほか、神殿・チャペルなどを備えたフルサービスのホテルで、上層階からは美しい横浜の夜景を堪能できます。世界138の国と地域でホテルを展開するマリオット・インターナショナルが運営するブランド“シェラトン”を冠し、外資系ホテルの合理的・効率的な手法で安定した運営を確立すると同時に、シェラトンブランドホスピタリティに基づき、地域に親しまれお客様に支持されるホテルを目指しています。

ワンランク上の上質な空間の提供と、より一層快適なホテルライフを実現するため、全客室のリニューアルを2020年6月に完了しました。また、2019年7月にはホテルの顔ともいえるロビーエリアとラウンジ「シーウインド」(2階)をグローバルホテルならではの新たな空間に、2021年8月には宴会場「柏」(5階)を横浜の海風を感じる宴会場にリニューアルしました。そのほか、2022年9月には日本料理「木の花」(8階)を従来の和個室(4部屋)に加え、洋個室(6部屋)と鉄板個室(6席)を新設し、客席全てを個室にリニューアルしました。



シェラトンクラブフロア客室



宴会場「柏」



日本料理「木の花」

運輸業

流通業

不動産業

ホテル業

その他

相鉄  
ホールディングス

# 相鉄ホテルズ

相鉄ホテルマネジメント／相鉄インターナショナル韓国／  
相鉄インターナショナルベトナム／相鉄ホテル開発

## 大切な人におすすめしたくなるホテルへ

相鉄ホテルズでは、相鉄グループならではの高い安全性と信頼感をもたらす宿泊特化型ホテルを5つのブランドで展開しています。ICT（情報通信技術）を活用した先進的なサービスや快適な空

間を提供し、多様なお客さまのご要望にも柔軟に対応して、大切な人におすすめしたくなるホテルブランドを目指しています。



## 相鉄フレッサイン・相鉄グランドフレッサ

駅から徒歩5分以内の好立地に宿泊特化型ホテル「相鉄フレッサイン」45店舗（国内44店舗・海外1店舗）と「相鉄グランドフレッサ」5店舗（国内4店舗・海外1店舗）を展開（2023年7月17日現在）。高級ベッドや充実したアメ

ニティーなどにより、ワンクラス上の「快適空間」を提供しています。2022年度には、「相鉄フレッサイン 仙台」や「同 札幌すすきの」など計4店舗を開業するなど、店舗網の拡充を進めています。

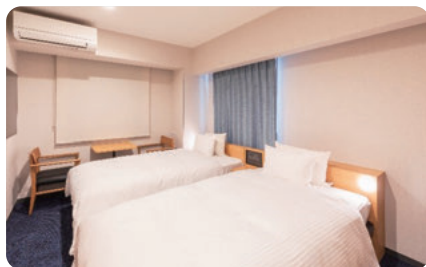

相鉄フレッサイン 仙台



## ● 相鉄フレッサイн・相鉄グランドフレッサ店舗マップ (国内)

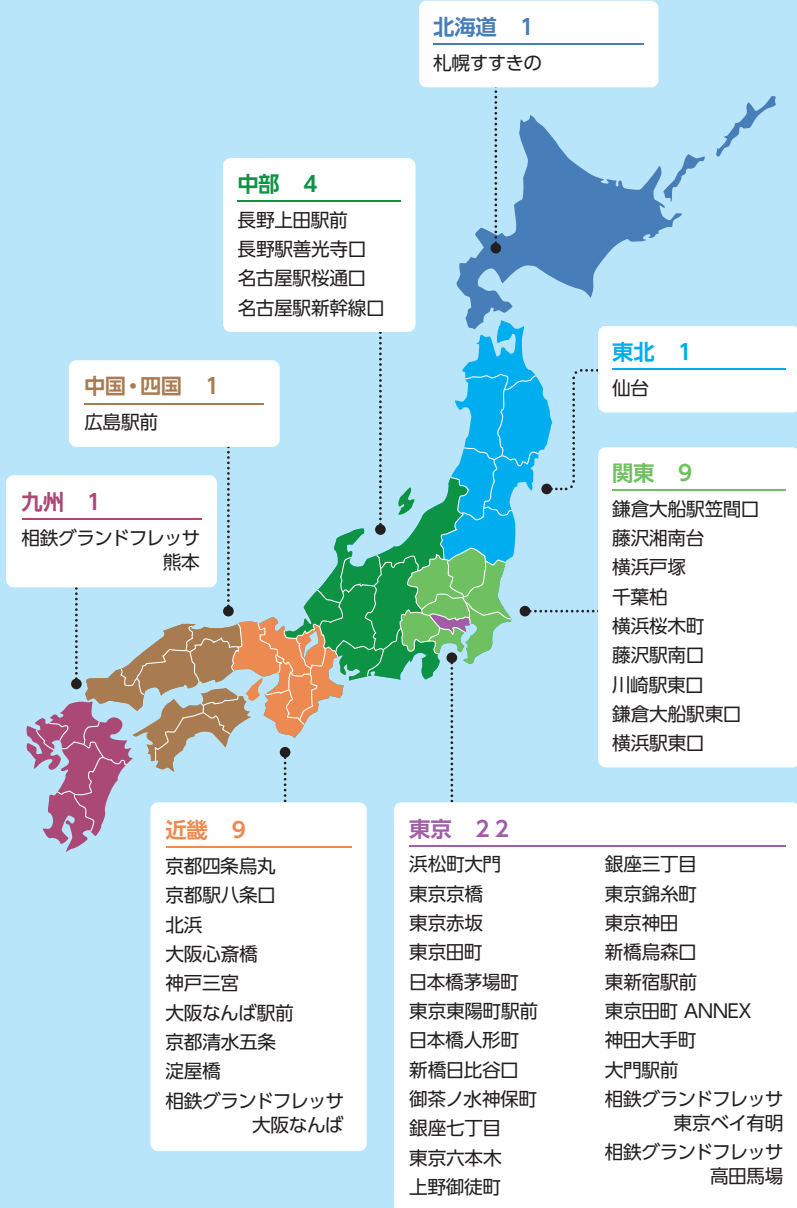

※店舗名をのみの表記は「相鉄フレッサイн」ブランドです。  
2023年7月17日現在



## ザ・スプラジール

スプラジールは、フランス語で「喜び」を意味する「PLAISIR」に、大切にしている3つの価値観「Safety（安全）」「Satisfy（満足）」「Smart（洗練）」の頭文字である「S」を組み合わせた造語です。そこには、多くのお客さまの多様なニーズにお応えし、期待を超える「喜び」を感じていただきたい、という思いを込めています。

海外や国内で出店を進めており、韓国・ソウルへ2018年2月に「ザ・スプラジール ソウル<sup>ミョンドン</sup>明洞」を、同年7月に「同 ソウル<sup>トンデムン</sup>東大門」を開業しています。



ザ・スプラジール ソウル東大門

## ザ・ポケットホテル

ザ・ポケットホテルは、快適さと機能性をこれまでにないカタチで両立させた宿泊特化型ホテルです。ICTを活用した最先端の設備を導入して、ビジネスホテルよりもリーズナブルな価格帯、カプセルホテルよりも高い安全性と快適性で多様なニーズにお応えしています。水回りを客室外に集約しながら、全室鍵付きの個室とした、ありそうでなかったホテルです。

2018年10月に1号店「ザ・ポケットホテル 京都四條烏丸<sup>からすま</sup>」を、2020年9月に「同 京都烏丸五条」を開業しています。



ザ・ポケットホテル 京都四條烏丸



シャワールーム



ステップツイン

## ホテルサンルート

ホテルサンルートは、国内外でホテルチェーンを展開しており、直営3店舗（運営受託含む）とパートナーホテル24店舗の計27店舗があります。多様な客室と設

備、親しみのあるおもてなしと安心感のあるサービスで、お客さまをお迎えています。



ホテルサンルートプラザ新宿

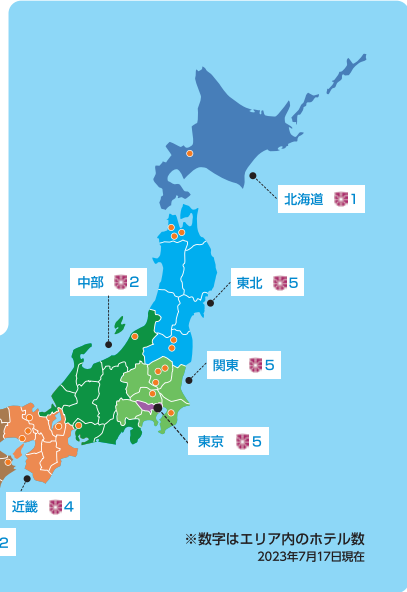

## 相鉄ホテルズクラブ

相鉄ホテルズクラブは、各種特典が得られる入会金・年会費無料の会員制サービスです。相鉄ホテルズ各施設へのご宿泊1泊1室につき現金500円（ザ・ポケットホテルは現金200円）をキャッシュバックするほか、アーリーチェックインやレイトチェックアウトなどのサービスがあります。

そのほか、宿泊予約やスマートフォンがルームキーとなる機能を備えた「相鉄ホテルズクラブアプリ」の無料配信も行っています。

※一部ホテルやご予約内容により対象外となる特典があります。



相鉄ホテルズクラブアプリ

## 海外の直営ホテル

相鉄インターナショナル韓国／相鉄インターナショナルベトナム

### 韓国・ソウルに直営ホテル3店舗を出店

ホテル事業を海外でも積極的に展開しており、韓国・ソウルに「ザ・スプラジール ソウル明洞」と「同 ソウル東大門」、「相鉄フレッサイン ソウル明洞」を出店しているほか、2023年7月には東南アジアでは初となる「相鉄ブランド

フレッサ サイゴン」をベトナム・ホーチミンへ出店。また、2023年冬には台湾・台北に、2024年春にはタイ・バンコクにそれぞれ出店を予定しており、今後もアジア圏へのチェーン展開を進めていきます。

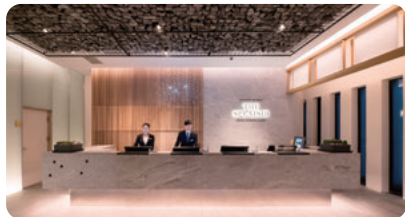

ザ・スプラジール ソウル明洞



同 ヒノキツイン

## ホテル開発・パートナーホテル

相鉄ホテル開発／相鉄ホテルマネジメント

### 国内外でホテルチェーンを展開

相鉄グループの成長戦略の柱として、宿泊特化型ホテルを積極的に出店し、海外も含め国内外でのチェーン展開を進めています。出店にはさまざまな方式を採用し、これまでに培ってきたノウハウと実績で効率的な出店・運営を行っています。

また、会員プログラムや運営ノウハウを提供する「相鉄ホテルズ パートナーホテル」を展開。販売の最適化や送客などにより、加盟ホテルをサポートしています。

これらによる店舗網の拡充で、さらなる規模の拡大と利便性の向上を図っていきます。

#### 主な出店方式

- 建物賃借
- 借地  
(事業用定期借地)
- マネジメントコントラクト  
(管理運営受託) 方式
- 土地購入
- 既存ホテルのリブランド

※規模は建物延床面積2千～5千㎡  
(客室数は100～250室程度)

#### ●開業予定のホテル

名称	所在地	客室数(予定)	開業予定
相鉄ブランドフレッサ 台北西門	台湾・台北	200室	2023年冬
相鉄ブランドフレッサ バンコク	タイ・バンコク	130室	2024年春

## ビルメンテナンス

相鉄企業 / 第一相美

## 都市機能を支える安心と信頼のサービス

各種施設や設備のメンテナンス業務を、東京都や神奈川県を中心に広く首都圏で展開しています。

相鉄企業は、オフィスビルやショッピングセンターなどにおける管理・警備・設備・清掃・案内業務などのほか、公共施設の指定管理者業務や下水処理場の運

転管理、各種建物の設備を中心とした諸工事を幅広く手掛けています。第一相美は、主にオフィスビルやショッピングセンターなどの清掃業務を行っています。両社で連携して建物の管理全般をトータルにケアし、快適な環境の維持・保身に努めています。



警備業務



清掃業務

## リフォーム

相鉄リフォーム

## 神奈川を中心に理想のリフォームや住まいをメンテナンス

外壁や屋根の塗装など住まいの維持・管理のためのメンテナンスリフォームから、間取りの変更・増改築などのリノベーションまで、住まいの幅広いリフォーム事業を展開しています。お客さまに寄り添い、ライフスタイルの変化に応じてさまざまなご提案を行うハウスクーターのような存在を目指しています。

また、小修繕を中心とした住まいのちょっとした困りごとを解決するサー

ビス「<sup>シ</sup>S.<sup>ハ</sup>H.A.L.<sup>ス</sup>S.」や、お客さまの<sup>おも</sup>想いを形にする提案型リフォームサービス「<sup>ソ</sup>SoRe<sup>ス</sup>」を提供しています。



## 地域冷暖房

横浜熱供給

### エネルギーの効率化を実現

冷暖房などに使用する冷水と蒸気を、横浜駅西口の6施設（横浜ベイシェラトンホテル&タワーズ、相鉄ジョイナス、高島屋横浜店、天理ビル、横浜ファーストビル、横浜市営地下鉄横浜駅）へ供給しています。

熱源設備の集中運用により、省エネルギーや環境負荷低減などを実現しています。



運輸業

## 雇用の創出

相鉄ウィッシュ

### 障害者の社会的自立支援

相鉄ホールディングスの特例子会社として、障害のある方を雇用し、相模鉄道や相鉄バス、相鉄不動産販売、相鉄ビルマネジメントなどグループ会社施設の清掃業務を請け負っています。



流通業

不動産業

## 保険サービス

相鉄保険サービス

### ライフスタイルに合った保険商品を提案

相鉄グループの保険代理店専業会社として、各種損害保険や生命保険を取り扱っています。個人・法人のお客さまを問わず、コンサルティング営業を通じて、お客さま満足の実現を目指して、質の高い保険商品や関連サービスを提供しています。



ホテル業

その他

相鉄  
ホールディングス

## 定年退職後の再雇用

相鉄ネクストステージ

### 安定的に職域を確保

相鉄ホールディングスの定年退職者を再雇用し、グループ会社へ派遣する労働者派遣事業を通じて、高齢者の

積極的な活用と雇用の安定に貢献しています。

## 浄水システムの専門会社

相鉄ビュアウォーター

### 暮らしの水を全て浄水に

住宅・商業施設向けのオール浄水システム「良水工房」を製造・販売しています。「良水工房」は、水道水に含まれるごみ・サビといった不純物や残留塩素などを除去・低減しつつ、ミネラル分はしっかり残す浄水システムです。飲料水はもとより、キッチン・お風呂・洗面と生活に使う全ての水を浄水にします。

納入先は、一戸建て・マンションのほか、横浜ベイシェラトン ホテル&タワーズや飲食店、美容室など、多岐にわたります。

肌にも優しい水を提供するシステムが評価され、「日本子育て支援大賞2021」（主催：一般社団法人 日本子育て支援協会）を受賞しました。



## シェアードサービス

相鉄ビジネスサービス

### 相鉄グループの間接業務を集約

相鉄グループのシェアードサービスセンターとして、経理、採用・研修、給与計算、システム関連、総務・広報などの各種間接業務の代行やグループ資金の管理などを行っています。間接業務を集約することで、効率化と高品質化を推進し、グ

ループ全体の業務効率の向上と課題解決のための提案などを行っています。

また、業務支援として「相鉄お客様センター」や「相鉄健康管理センター」の運営なども行っています。



# 相鉄ホールディングス

## 会社概要

社名	相鉄ホールディングス株式会社
創立	1917(大正6)年12月18日
本社	横浜市西区北幸2-9-14 〒220-0004
代表者	代表取締役社長 滝澤 秀之
資本金	388億303万4,708円
事業内容	グループ経営事業
事業年度	4月1日から翌年3月31日
グループ会社数	35社* (相鉄ホールディングスを含む)
従業員数	82人
URL	<a href="https://www.sotetsu.co.jp/">https://www.sotetsu.co.jp/</a>

\*営業休止中の会社を除く。



# 相鉄グループの2022年度経営成績

2022年度の相鉄グループの連結決算は、営業収益は2,496億6千7百万円（前期比15.2%増）、営業利益が143億4千8百万円（同258.9%増）、経常利益が127億3千5百万円（同286.6%増）、親会社株主に帰属する当期純利益が69億8千8百万円（同276.2%増）を計上するに至りました。

相鉄グループでは、将来を見据えた取り組みを強化し、「選ばれる沿線の創造」と「事業領域の拡大」に努めています。新型コロナウイルスの影響も落ち着きつつあり、明るい兆しが見えていますが、お客様の行動変容の影響は多大であり、早期の業績回復を目指して、グループ丸となり全力で取り組んでいます。

## ●事業別営業収益割合（百万円）

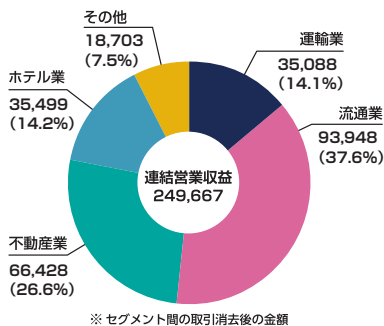

## ●営業収益・親会社株主に帰属する当期純利益の推移（百万円）

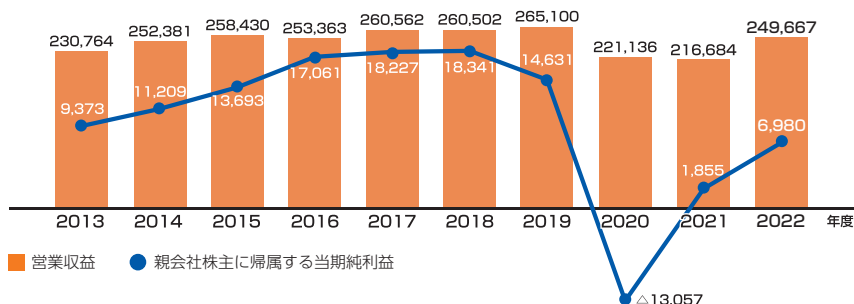

## ●連結損益計算書の要旨

2022年4月1日から2023年3月31日まで

(百万円)

科目	金額
営業収益	249,667
営業費	235,319
営業利益	14,348
営業外収益	1,355
営業外費用	2,968
経常利益	12,735
特別利益	3,107
特別損失	4,113
税金等調整前当期純利益	11,729
法人税等合計	4,779
当期純利益	6,950
非支配株主に帰属する当期純損失 (△)	△ 29
親会社株主に帰属する当期純利益	6,980

## ●連結貸借対照表の要旨

2023年3月31日現在

(百万円)

科目	金額
資産の部	
流動資産	73,290
固定資産	573,661
資産合計	646,951
負債の部	
流動負債	93,586
固定負債	407,574
負債合計	501,161
純資産の部	
株主資本	141,273
その他の包括利益累計額	4,423
非支配株主持分	93
純資産合計	145,789
負債純資産合計	646,951

※連結損益計算書・連結貸借対照表の金額は百万円未満を切り捨てて表示。

## 役員

(2023年6月29日現在)

代表取締役会長	林 英一	／はやし ひでかず	相鉄グループ 執行役員	千原 広司	／ちはら ひろし
代表取締役社長 社長執行役員	滝澤 秀之	／たきざわ ひでゆき	相鉄グループ 執行役員	加藤 尊正	／かとう たかまさ
取締役役員 常務執行役員	平野 雅之	／ひらの まさゆき	相鉄グループ 執行役員	阿部 眞一	／あべ しんいち
取締役役員 執行役員	後藤 亮一	／ごとう りょういち	相鉄グループ 執行役員	鈴木 正宗	／すずき まさむね
取締役	加々美 光子	／かがみ みつこ	相鉄グループ 執行役員	斉藤 淳	／さいとう じゅん
取締役	恩地 祥光	／おんじ よしみつ	相鉄グループ 執行役員	左藤 誠	／さとう まこと
取締役	藤川 裕紀子	／ふじかわ ゆきこ	相鉄グループ 執行役員	曾我 清隆	／そが きよたか
常勤監査役	橋本 暁彦	／はしもと あきひこ	相鉄グループ 執行役員	金城 正浩	／かねしろ まさひろ
常勤監査役	峯岸 恭博	／みねざし やすひろ	相鉄グループ 執行役員	大久保 忠昌	／おおくぼ ただまさ
監査役	三木 章平	／みき しょうへい	相鉄グループ 執行役員	金田 有紀	／かねた ゆうき
監査役	中西 智	／なかにし さとる	相鉄グループ 執行役員	佐藤 洋人	／さとう ひろと
監査役	野澤 康隆	／のざわ やすたか	相鉄グループ 執行役員	廣瀬 佳恵	／ひろせ よしえ

## 相鉄グループの事業別人員

2023年3月31日現在

(人)

事業名	従業員数	
		臨時雇用人員
運輸業	1,601	86
流通業	887	2,901
不動産業	427	243
ホテル業	710	690
その他	1,268	1,199
管理部門	82	0
合計	4,975	5,119

※臨時雇用人員は標準勤務時間数に換算した  
各四半期末人数の平均。

## 発行済株式総数・株主数・1株当たり配当額の推移

(2023年3月31日現在)

期別	発行済株式総数 (株)	株主数 (人)	1株当たり 配当額(円)
2014年3月	490,727,495	37,549	5.50
2015年3月	〃	35,245	6.50
2016年3月	〃	34,546	7.50
2017年3月	〃	36,695	10.50 <sup>*1</sup>
2018年3月	98,145,499 <sup>*2</sup>	36,789	50.00 <sup>*2</sup>
2019年3月	〃	35,384	〃
2020年3月	〃	37,517	〃
2021年3月	〃	38,051	10.00
2022年3月	〃	40,759	20.00
2023年3月	〃	42,293	25.00

※1 創立100周年記念配当金1.5円を含む。

※2 2017年10月1日付で普通株式5株につき1株の株式併合を実施。

# 相鉄グループの事業再編

相鉄グループでは、選択と集中の強化によるコア事業および強化事業への経営資源の集中投下を図るとともに、効率的なグループ経営を推進するため、事業の再編に取り組んでいます。

## 主な相鉄グループの事業再編等の経緯

会社名	期日	再編内容
相模鉄道株	2003年 7月 1日	管理部門（総務・経理・人事・システム）の一部を相鉄ビジネスサービス株に移管
相鉄コンクリート株 湘南建材輸送株	2003年 7月31日	三和石産株と株三好商会に譲渡
相模鉄道株	2004年10月 1日	ビル運営管理事業を株相鉄ビルマネジメントに会社分割
相鉄観光株	2004年12月24日	近畿日本ツーリスト株に株式の90%を譲渡（その後完全譲渡）
株横浜ステーションビル	2004年12月27日	東日本旅客鉄道株に株式の一部譲渡 譲渡後の相模鉄道株の持分比率は12.25%（その後完全譲渡）
相鉄ホーム株、相鉄不動産販売株	2005年 1月31日	相模鉄道株が相鉄不動産株から全株式を取得
アメリカン相鉄コーポレーション	2005年 1月31日	ミルズグループ（ハワイ）に譲渡
相鉄不動産株	2005年 2月 1日	ビル資産保有事業を相鉄プロパティーズ株に会社分割
相模鉄道株	2005年 4月 1日	ビル資産保有事業、流通その他事業（資産保有事業と運営事業）を相鉄不動産株、相鉄プロパティーズ株、相鉄流通サービス株、株イストにそれぞれ会社分割
横浜地下街株、相鉄企業株	2005年10月 1日	株式交換により相模鉄道株の完全子会社化
相鉄ウィッシュ株	2006年 4月 1日	特例子会社として営業開始
相鉄プロパティーズ株 エステシーリアルティ株	2006年 6月 1日	相鉄プロパティーズ株を存続会社とした吸収合併
相鉄イン株	2006年 6月 2日	宿泊特化型ホテル事業に参入
横浜地下街株	2006年10月 1日	ショッピングセンター運営事業を株相鉄ビルマネジメントに会社分割
株相鉄アセットマネジメント	2007年 3月20日	不動産証券化事業に参入
株アフト	2007年 3月30日	株サンドラッグに譲渡
横浜地下街株、相鉄プロパティーズ株	2008年 4月 1日	横浜地下街株を存続会社とした吸収合併、商号を株相鉄アーバンクリエイツに変更
相模鉄道株、相鉄ローゼン株	2008年11月27日	丸紅株と業務提携
株ムーン	2009年 3月 4日	相鉄流通サービス株が全株式を取得（完全子会社）
相鉄自動車株	2009年 3月31日	中距離バス事業を相鉄バス株に、貸切バス事業を日の丸自動車興業株に譲渡
相鉄ローゼン株	2009年 4月 8日	株式交換により相模鉄道株の完全子会社化
相鉄トランスポート株	2009年 5月 1日	相鉄バス株の管理運営事業を相模鉄道株に会社分割
株相商、相鉄フードサービス株、株相販	2009年 8月 1日	株相商を存続会社とした吸収合併、商号を株相鉄リテールサービスに変更
相鉄ホールディングス株	2009年 9月16日	相模鉄道株の鉄道事業を相鉄準備会社株に会社分割し、商号を相鉄ホールディングス株に変更。相鉄準備会社株は商号を相模鉄道株に変更
相鉄不動産株 株相鉄アーバンクリエイツ	2010年 1月 1日	①相鉄不動産株を相鉄都市開発株に会社分割（面的開発整備事業以外） ②株相鉄アーバンクリエイツを存続会社とした相鉄不動産株の吸収合併 ③相鉄都市開発株は商号を相鉄不動産株に変更
相鉄企業株	2010年 1月 1日	マンション管理事業を株相鉄リビングサポートに会社分割
株相鉄リテールサービス	2010年 4月 1日	宝くじ、飲料販売事業を相鉄流通サービス株に譲渡、運営は株イスト
株イスト	2010年 4月 1日	カラオケルーム運営事業を株ムーンに譲渡
相鉄流通サービス株	2010年 7月 1日	駅構内店舗運営事業を株相鉄ビルマネジメントに会社分割
相鉄ホールディングス株	2010年 7月 1日	不動産管理事業を株キャピタルプロパティーズに会社分割
相鉄イン株	2010年 7月 1日	宿泊特化型ホテル開発保有事業を株相鉄イン開発に会社分割 相鉄ホールディングス株が全株式を取得（完全子会社）
相鉄ホールディングス株	2010年10月 1日	自動車事業を相鉄バス株に会社分割

会社名	期日	再編内容
相鉄ローゼン㈱ ㈱相鉄アーバンクリエイツ	2011年 3月 1日	①相鉄ローゼン㈱の小売業に関わる運営事業等を相鉄トランスポート㈱に会社分割 ②㈱相鉄アーバンクリエイツを存続会社とした相鉄ローゼン㈱（不動産賃貸事業）の吸収合併 ③相鉄トランスポート㈱は商号を相鉄ローゼン㈱に変更
日本都市整備㈱	2011年 5月 1日	㈱オオバに譲渡
横浜ケーブルビジョン㈱	2011年10月 7日	㈱ジュビターテレコムと東京急行電鉄㈱に譲渡
相鉄ローゼン㈱	2012年 1月 1日	丸紅㈱に株式の20%を譲渡（2019年6月28日買い戻し）
相鉄ホーム㈱	2012年 1月 1日	住宅リフォーム事業に特化
相鉄自動車工業㈱	2012年 3月30日	㈱カナセキユニオンに譲渡
相鉄自動車㈱	2012年 6月 1日	保険代理業を相鉄保険サービス㈱に会社分割し、 日本交通㈱と㈱日交データを譲渡
相鉄興産㈱ 東海開発㈱	2012年 7月 1日	①相鉄興産㈱の建材商社事業と石油販売事業を東海開発㈱に会社分割 ②相鉄興産㈱は商号を相鉄鉱業㈱に変更 ③東海開発㈱は商号を相鉄興産㈱に変更
㈱キビタルプロパティーズ	2012年12月21日	ゴルフ場資産管理事業を会社分割し、相鉄ゴルフ㈱が承継
相鉄ゴルフ㈱	2012年12月21日	㈱市川ゴルフ興業に譲渡
㈱相鉄エージェンシー	2013年 1月15日	港北出版印刷㈱に株式の90%を譲渡（その後完全譲渡）
相鉄建設㈱	2013年 2月 1日	日成ビルド工業㈱に譲渡
相鉄不動産販売㈱	2013年 6月 1日	浄水器事業を分割し、㈱相鉄ピュアウォーターが承継
相鉄不動産販売㈱	2014年 2月28日	温浴・温泉事業を新設分割し、㈱ホトネスに譲渡
㈱相鉄リビングサポート	2014年 2月28日	相鉄ホールディングス㈱が相鉄不動産㈱から全株式を取得
相鉄流通サービス㈱ ㈱イスト	2014年 4月 1日	①共同新設分割し、ツタヤフランチャイズ事業をENNN㈱に、 ドールフランチャイズ事業を㈱フクシマ商事に譲渡 ②㈱イストを承継会社とした相鉄流通サービス㈱の吸収分割、 相鉄ホールディングス㈱が㈱イストの全株式を取得 ③㈱イストは商号を相鉄ステーションリテール㈱に変更
相鉄不動産販売㈱	2014年 4月 1日	戸建て分譲事業を相鉄不動産㈱に譲渡
相鉄ローゼン㈱、㈱相鉄リテールサービス	2014年 7月 1日	相鉄ローゼン㈱を存続会社とした吸収合併
㈱サンルート	2014年 9月 1日	相鉄ホールディングス㈱が全株式を取得（完全子会社）
㈱ムーン	2015年 4月 1日	㈱コシダカに譲渡
相鉄鉱業㈱	2016年 3月24日	松上産業㈱に譲渡
㈱相鉄リナプス	2016年 3月24日	㈱相鉄アセットマネジメントを商号変更。中古マンション買取再生販売事業に 参入
相鉄アメニティライフ㈱	2016年 9月30日	㈱JPホールディングスに譲渡
相鉄イン㈱ ㈱サンルート	2017年10月 1日	相鉄イン㈱と㈱サンルートのホテル事業（台湾フランチャイズ店に係る事業を除く） を㈱相鉄ホテルマネジメントに会社分割
相鉄興産㈱	2017年12月 1日	東和アークス㈱に株式の90%を譲渡
㈱相鉄インターナショナル韓国	2018年 2月15日	宿泊特化型ホテル事業の海外展開（韓国・ソウル）を開始
タンヴァンホテル開発投資㈱	2018年 6月27日	㈱相鉄ホテル開発が株式の95%を取得
相鉄ホテル開発台湾㈱	2019年 2月20日	㈱相鉄ホテル開発が全株式を取得
㈱相鉄インターナショナル タイランド	2019年 5月16日	海外ホテル事業でタイ・バンコクに進出。㈱相鉄ホテルマネジメントが株式の 49%を取得
相鉄ステーションリテール㈱	2019年 9月30日	宝くじ販売事業から撤退
相鉄不動産タイランド㈱	2021年 3月25日	相鉄不動産㈱が株式の49%を取得
ハイメッタカルナパンヤ㈱	2021年 4月 1日	㈱相鉄ホテル開発が株式の99%を取得
相鉄インターナショナルベトナム(有)	2021年 8月28日	海外ホテル事業でベトナムに進出。㈱相鉄ホテルマネジメントが全株式を取得
㈱相鉄アーバンクリエイツ ㈱キャピタルプロパティーズ	2022年 4月 1日	㈱相鉄アーバンクリエイツを存続会社とした吸収合併
相鉄インターナショナル台湾㈱	2022年 6月14日	㈱相鉄ホテルマネジメントが全株式を取得
相栄フーズ㈱	2022年 7月 1日	商号を相鉄ローゼンフレッシュフーズ㈱に変更
相鉄ホールディングス㈱ 相鉄不動産㈱	2023年 4月 1日	「相鉄の那須」に関わるリゾート事業を㈱エンゼルフォレストリゾートに継承

## 株主優待制度

年2回、以下の株主優待をご所有株式数に応じて発行しています。

## 株主優待乗車証

所有株式数	回数券方式 (1枚1乗車有効) 電車全線		定期券方式 (乗り降り自由)	長期継続保有による追加発行 回数券方式 (1枚1乗車有効) 電車全線
	基準日3月末	基準日9月末	基準日3月末、9月末	基準日3月末、9月末
100株以上 200株未満	2枚	—	—	—
200株以上 400株未満	6枚	6枚	—	—
400株以上 600株未満	12枚	12枚	—	—
600株以上 1,000株未満	18枚	18枚	—	—
1,000株以上 2,000株未満	30枚	30枚	—	1,000株以上を3年以上継続して 所有した場合 + 6枚
2,000株以上 3,000株未満	70枚	70枚	—	2,000株以上を3年以上継続して 所有した場合 + 12枚
3,000株以上 4,000株未満	120枚	120枚	—	
4,000株以上 5,000株未満	160枚	160枚	—	
5,000株以上 9,000株未満	80枚	80枚	電車全線1枚	5,000株以上を3年以上継続して 所有した場合 + 30枚
9,000株以上	80枚	80枚	電車・バス全線1枚	

- ※ ご所有株式数5,000株以上の株主さまには、定期券方式と回数券方式の両方の株主優待乗車証を発行します。
- ※ 株主優待乗車証は持参人(1人)がご利用いただけます。
- ※ 「電車全線」優待乗車証は相模鉄道線の電車全線にて、また「電車・バス全線」優待乗車証は相模鉄道線の電車全線、相鉄バス線のバス全線にてご利用いただけます。ただし、高速バス、深夜急行バス、コミュニティバスはご利用いただけません。また、深夜バスをご利用の場合は深夜料金をお支払いください。
- ※ 株主優待乗車証(定期券方式)はPASMIOに載せ替えてご利用いただけます。
- ※ 「相鉄・JR直通線」「相鉄・東急直通線」経由で他社線へ乗り越し

- た場合、または直通線経由で他社線各駅から相鉄線内に乗車した場合は、相鉄線以外の乗車区間は別途運賃の精算が必要です。
- ※ 株主優待乗車証は、他の交通機関への振り替え輸送の取り扱いができません。
- ※ 長期継続保有による追加発行は、当該基準日を含む直近7回全ての基準日(3月31日、9月30日)において、継続して規定株式数以上を所有し、株主番号が継続して同一である株主さまに対し、その7回の基準日に所有していた最小株式数に応じて株主優待乗車証(回数券方式)を発行します。直近7回の基準日における所有株式数が、一度でも規定株式数を下回った場合、当該規定株式数での追加発行の対象になりません。

## その他の各種株主ご優待 (200株以上ご所有の株主さま/年2回発行)

取扱場所	優待内容	発行枚数
相鉄ローゼン(株)スーパーマケット全店舗 ※ 移動スーパーストアは対象外	お買い物ご優待券(券面額100円) (お買い上げ1,000円以上につき1,000円ごとに各1枚ご利用可能)	25枚
サンプラス杉久保ゴルフガーデン	ゴルフ練習球1カゴ半額	4枚
サンプラス杉久保テニスガーデン	テニスコートレンタル料金 1時間半額	2枚
横浜ベイシェラトン ホテル&タワーズ	フレキシブル料金(通常料金プラン)から10%引き(特定日を除く)	2枚
	レストラン・バー10%引き<1枚につき6人まで>(一部除く)	2枚
	[平日限定] レストラン・バー20%引き<1枚につき6人まで>(一部除く)	4枚
相鉄フレックスイン、相鉄グランドフレッサ、ザ・スプラジール、ザ・ポケットホテル各店舗、ホテルザンルート(プラザ新宿・新瀬に限る)	公式ウェブサイトの宿泊プランから10%引き ※相鉄ホテルズ パートナーホテルは対象外	4枚
港南台シネサロン(港南台214ビル3F)	シアター入場料2人まで 1A1,200円	1枚
相鉄ジョイナス/二俣川南口駐車場/ 相鉄ライフミツ境/港南台バース	駐車場利用	平日 2時間無料 土休日 1時間無料
相鉄不動産販売各店舗	不動産売買・賃貸仲介手数料 5%引き	1枚
株相鉄ピュアウォーター	セントラル浄水システム「良水工房」本体価格30%引き	1枚
相鉄リフォーム(株)リフォームセンター	リフォーム工事 3%引き (横浜市、大和市、海老名市、綾瀬市、座間市、藤沢市、茅ヶ崎市に限る)	1枚

- \* 特定日については、以下の宿泊予約までお問い合わせください。  
電話 045-411-1133 (9:00 ~ 18:00)

## 発送および有効期限

権利確定日	発送	有効期限
3月31日	6月上旬	12月31日
9月30日	11月末	6月30日



## 会社の沿革

### 誕生

1917(大正6)年12月18日に創立された相模鉄道は、茅ヶ崎を起点に厚木を経て橋本までの33.3kmの鉄道を建設。一方、同年同月に創立された神中鉄道は厚木から横浜に至る鉄道を建設。両社は厚木駅で連絡していました。



開業当時の三ツ境駅

### 合併と分離

1943(昭和18)年4月、相模鉄道は神中鉄道を吸収合併し、貨物線を含め61.8kmの営業キロを持つ鉄道会社となりました。しかし1944(昭和19)年6月に茅ヶ崎～橋本間と寒川～四之宮間35.3kmが運輸通信省(当時)に買収され、貨物線を含む神中鉄道線26.5kmが現在の相鉄線となりました。

### 事業の多角化

戦後、鉄道の電化と複線化を推進すると同時に、積極的に経営の多角化を図り、1950(昭和25)年4月に不動産分譲業に進出、同年6月に乗合バス業の営業再開、1952(昭和27)年6月に貸切バス業、1953(昭和28)年11月に石油製品販売業に進出。さらに、1956(昭和31)年4月には横浜駅西口に横浜駅名品街と高島屋ストアを開業しました。



1956年開業の横浜駅名品街と高島屋ストア

### 二大事業

1960年代後半(昭和40年代)に入ると、横浜駅西口再開発といずみ野線建設を二大事業に掲げ、1973(昭和48)年11月に相鉄ジョイナス[全館完成は1978(昭和53)年5月]が、1976(昭和51)年4月にいずみ野線(二俣川～いずみ野間)が開業しました。その後も沿線開発を進め、1990(平成2)年5月には大手民鉄に仲間入りしました。

### 新たな二大事業

1994(平成6)年、新たな二大事業と位置付けた、横浜駅西口駅前再開発事業といずみ野線第3期延伸(いずみ中央～湘南台間)工事に着手。1998(平成10)年9月に横浜ベイシェラトン ホテル&タワーズが、1999(平成11)年3月にはいずみ中央～湘南台間が開業しました。

### 事業再編

2003(平成15)年以降、強<sup>きょうじん</sup>韌な連結経営体制を構築するため事業再編を推進。2005(平成17)年4月1日までに不動産事業や流通その他事業を分社し、新しいグループ経営体制(持ち株体制)に移行しました。

### 持ち株会社の誕生

2009(平成21)年9月、グループの経営体制強化とグループ利益の拡大を図るため鉄道事業を分社し、相模鉄道は「相鉄ホールディングス」に、鉄道事業承継会社は「相模鉄道」に商号を変更。2010(平成22)年10月には自動車事業を分社して相鉄ホールディングスは純粋持ち株会社となりました。

### ホテル事業に注力

「相鉄フレッサイン 鎌倉大船(現 鎌倉大船駅笠間口)」[2007(平成19)年12月開業]の出店を皮切りに、宿泊特化型ホテルの開発・運営に注力。2014(平成26)年9月に㈱サンルート<sup>1</sup>の全株式の取得や2018(平成30)年2月から海外展開(韓国・ソウル)を開始するなど、ホテル事業の強化を進めています。

### 東京都心部への直通運転を開始

2019(令和元)年11月30日に相鉄・JR直通線、2023(令和5)年3月18日に相鉄・東急直通線がそれぞれ開業し、東京都心部への本格的な直通運転を開始しました。



### 神中鉄道

1917-1943

#### 大正

- 1917(大6) 12. 2 創立総会を開催  
 資本金 30万円  
 取締役社長 小島政五郎  
 本社所在地 神奈川県橋本郡程ヶ谷町  
 岩間1987番地
- 12.15 神中軌道株式会社登記
- 1919(大8) 6.10 商号を神中鉄道株式会社と変更
- 1926(大15) 5.12 二俣川～厚木間単線開通
12. 1 二俣川～星川(現上星川)間単線開通

#### 昭和

- 1927(昭2) 5.31 星川～北程ヶ谷(現星川)間単線開通
- 1929(昭4) 2.14 北程ヶ谷～西横浜間単線開通
- 1930(昭5) 9.10 天王町、常磐園下(現和田町)、新川島停留所新設
- 10.25 鶴ヶ峰停留所新設
- 1931(昭6) 10.25 西横浜～平沼橋間単線開通
- 1933(昭8) 12.27 平沼橋～横浜間単線開通、これにより厚木～横浜間全線開通
- 1941(昭16) 11.25 相模国分～海老名間単線開通、これに伴い厚木～相模国分間の旅客運輸営業を廃止
- 小田原急行鉄道線(現小田急電鉄小田原線)相模厚木駅(現本厚木駅)へ乗り入れ開始
- 1942(昭17) 6. 1 横浜～西谷間電化
- 1943(昭18) 4. 1 相模鉄道株式会社吸収合併

### 相模鉄道

1917-2009

#### 大正

- 1917(大6) 12.18 創立総会を開催  
 資本金 60万円  
 取締役社長 岡崎久次郎  
 本社所在地 神奈川県高座郡茅ヶ崎町  
 茅ヶ崎5573番地の2
- 1918(大7) 1. 4 相模鉄道株式会社登記
- 1919(大8) 7.22 砂利採取販売業認可
- 1921(大10) 9.20 岡崎久次郎、取締役社長を辞任、別府藤馬、専務取締役就任し社長空席のまま会社を統括
- 9.28 茅ヶ崎～寒川間単線開通
- 1923(大12) 5. 3 三鶯舜太郎取締役が社長に就任
- 1924(大13) 4.25 資本金を180万円に増資
- 1925(大14) 2. 8 南波二が社長に就任
- 1926(大15) 4. 1 寒川～倉見間単線開通
- 7.15 倉見～厚木間単線開通
- 11.30 初の株主配当(年12%)を実施

#### 昭和

- 1927(昭2) 4. 1 資本金を500万円に増資
- 1931(昭6) 4.29 厚木～橋本間単線開通、これにより茅ヶ崎～橋本間(33.3km)全線開通
- 6.19 登坂小三郎が社長に就任
- 1932(昭7) 3. 9 南波礼吉取締役が社長に就任
- 1935(昭10) 8.28 相鉄砂利販売株式会社創立
- 1936(昭11) 1.15 省線八王子停車場へ乗り入れ開始
- 1939(昭14) 6.30 千葉三郎が社長に就任
- 1941(昭16) 6.30 五島慶太が社長に就任
- 1943(昭18) 4. 1 神中鉄道株式会社吸収合併、資本金650万円に増資
- 6.30 相鉄砂利販売株式が相武砂利株式に商号変更
8. 1 東京急行電鉄株式会社高島変電所から600Vの送電を受け西谷～二俣川間を電化
- 12.23 東京急行電鉄株式会社新宿営業局(現小田急電鉄)から1,500Vの送電を受け海老名～相模大塚間を電化
- 1944(昭19) 3. 9 篠原三千郎監査役が社長に就任
6. 1 茅ヶ崎～橋本、寒川～四之宮間を運輸通信省に買収される
7. 1 資本金を1,300万円に増資
- 9.20 二俣川～相模大塚間電化、これにより全線(横浜～海老名間)電化
- 1945(昭20) 6. 1 鉄道業の経営を東京急行電鉄株式に委託
- 6.20 川又貞次郎副社長が社長に就任
- 9.15 吉村砂利興業株式を吸収合併、資本金1,317万5,000円に増資
- 12.15 相模鉄道労働組合結成
- 1946(昭21) 3. 1 柏ヶ谷駅営業開始(同年4月大塚本町駅と改称)
- 12.26 横浜～海老名間直通運転開始(電圧の統一)
- 1947(昭22) 4. 1 資本金を3,000万円に増資
- 5.31 鉄道業の東京急行電鉄株式への委託経営を解除
- 6.30 相模鉄道共済組合(現相鉄共済組合)設立

1948(昭23)	5.26 希望ヶ丘駅新設、営業開始
	5. - 希望ヶ丘住宅地分譲開始(相模野興業(株)により)
	6. 1 資本金を6,000万円に増資
1949(昭24)	4. 2 二俣川変電所完成、これにより電力自給体制確立
	5.16 東京証券取引所に上場
	11. 1 相模国分～厚木間貨物線電化
1950(昭25)	4. 1 相模野興業(株)を吸収合併し、不動産分譲業開始
	6.20 乗合バス営業再開(二俣川～保土ヶ谷間)
1951(昭26)	11. 1 資本金を1億2,000万円に増資
	11.18 西横浜～上星川間複線開通
1952(昭27)	5.27 上星川～西谷間複線開通
	6.27 貸切バス業発足
	9.25 西谷～鶴ヶ峰間複線開通
	11.28 横浜駅西口のスタンダード・ヴァキューム・オイル・カムパニー所有地2万4,688㎡を買収
	12.15 鶴ヶ峰～希望ヶ丘間複線開通
1953(昭28)	7. 1 スタンダード・ヴァキューム・オイル・カムパニーと石油類の販売代理店契約を締結
	11. 6 石油製品の仕入れ、販売等を定款の事業目的に追加
1954(昭29)	10. 1 資本金を2億4,000万円に増資
1955(昭30)	12. - 5000系電車登場
1956(昭31)	4. 2 横浜駅名品街、高島屋ストア完成、開業
	12. 1 石油販売業を直営化
1957(昭32)	1.18 横浜～西横浜間複線開通
	9.21 旧相鉄文化会館完成、開業
	11. 1 資本金を5億円に増資
	12. - 4両編成列車運転開始
1958(昭33)	3.14 三ツ境楽老峰団地分譲開始
	万騎が原住宅地分譲開始
	11. 1 希望ヶ丘～三ツ境間複線開通
1959(昭34)	2. 1 社名略称を「相鉄」、英文略称を「STK」と制定、社紋制定
	10. 1 資本金を8億円に増資
	相鉄会館(横浜高島屋店舗)開業
	11.10 相武砂利(株)が相鉄砂利(株)に商号変更
	11.20 川又貞次郎会長・鳥居菊造社長就任
1960(昭35)	11. 1 三ツ境～大和間複線開通
1961(昭36)	1. 1 資本金を13億円に増資
	相鉄会館(横浜高島屋店舗)増築工事完成
	10.21 6000系電車登場
	11. 1 相鉄ビルサービス(株)(現相鉄企業(株))創立
1962(昭37)	5.14 鶴ヶ峰駅に初の橋上駅舎完成
	7. 1 資本金を14億3,000万円に増資
	8.10 相鉄興業(株)(相鉄ローゼン(株))創立
	9. 1 相鉄不動産(株)を吸収合併し、不動産賃貸業を開始
1963(昭38)	2.0 関東初の新型乗合バス(自動ドア、シングルシート)登場
	2.22 横浜地下街(株)(現相鉄アーバンクリエイツ)創立
	4. 1 資本金を22億円に増資
	相鉄砂利(株)が相鉄興産(株)に商号変更
	4.11 大谷団地(現えびな国分寺台住宅地)分譲開始
	5. 1 5両編成列車運転開始
	5.24 古川砂利(株)(相鉄興産(株))創立

1963(昭38)	8.16 ワンマンカー運行開始(相模大塚駅～厚木飛行場正門間)
	9. - 保有車両が100両突破(109両)
	11.15 瀬谷8住宅地で月賦建売住宅分譲開始
	11. - 万騎が原住宅地で初のプレハブ住宅10戸分譲
1964(昭39)	3.10 鶴ヶ峰～二俣川間(1km)に初めてPC枕木を使用
	3.27 上星川駅構内に保線区・営繕区事務所完成
	3.31 保有バスが200両突破(203両)
	4.28 二俣川駅橋上駅舎完成
	初の軟式乗車券自動印刷売機を設置
	5.11 相鉄ゴルフ(株)創立
	7.24 白根住宅地分譲開始
	11. 5 大和～相模大塚間複線開通
	準急を急行列車として運転開始
	小田急電鉄小田原線本厚木駅への乗り入れ廃止
	11.24 株大開(現相模鉄道(株)、創業1917.12.18)創立
	12. 1 西横浜駅橋上駅舎完成
	ダイヤモンド地下街開業【横浜地下街】
1965(昭40)	3. 1 横浜駅に当社初の硬券式自動印刷売機を設置
	7. 1 本社所在地が横浜市西区北幸一丁目3番23号となる(住居表示変更)
	11. 1 資本金を33億円に増資
	11.15 6両編成列車運転開始
	休日の日中に急行列車運転開始
	11.29 鳥居菊造会長・穴水清彦社長就任
1966(昭41)	4. 1 相模大塚～大塚本町間複線開通
	5.11 西谷駅橋上駅舎完成
	7.11 上場株式の社名略称「相模」を「相鉄」と変更
	11. 7 平日の日中に急行列車運転開始
1967(昭42)	4. 2 社是制定
	4.10 大塚本町～電車基地間複線開通
	7.22 6000系アルミ試作車(モハ6021)登場
	8. 4 神中3号機を修復し電車基地内に保存
	8.10 相鉄建設(株)創立
	8.22 かしわ台電車基地完成、検車区が移転
	9.18 社歌制定
1968(昭43)	3. 1 深見団地分譲開始
	3.27 天王町駅立体交差・高架化工事完成
	4. 1 資本金を50億円に増資
	横浜～二俣川間、ATS一部使用開始
	6. 3 古川砂利(株)が大井川興産(株)と合併し、東海開発(株)に商号変更
	8.17 瀬谷駅列車衝突事故
	9. 1 横浜～二俣川間、ATS全面使用開始
	那須別荘地分譲開始
	12. 5 相鉄新線二俣川～平塚間(25.3km)鉄道敷設免許取得
	12.26 二俣川～大和間、ATS使用開始
1969(昭44)	2.20 えびな国分寺台団地(海老名地区、綾瀬地区)分譲開始
	4.14 和田町駅橋上駅舎完成
	4.22 星川駅橋上駅舎完成
	8. 1 大和～海老名間ATS完成、全線で使用開始
	11.17 瀬谷駅北口駅舎完成

1970 (昭45)	5.29 2100系電車 (6両) 登場	1977 (昭52)	11.30 相鉄ビル管理(株)が相鉄企業(株)に商号変更
	7.10 新6000系電車 (7両) 登場	12. 1 新相鉄ビル第2期工事、駐車場部分開業	
	9.24 相鉄二俣川ビル (二俣川グリーングリーン) 完成 (翌日開業)	12.14 (株)第一相美社 (現第一相美(株)) 創立	
	10. 1 列車誘導無線装置設置、使用開始	1978 (昭53)	3.20 本線の重軌条 (50kgN型レール) 化100%達成
	11. 1 相栄ミート(株) (現相鉄ローゼンフレッシュフーズ(株)) 創立	5.23 新相鉄ビル全館完成、「ジョイナスの森」オープン	
	11. 9 7両編成列車運転開始	11.27 60kgレールを平沼橋～西横浜、上星川～西谷間に敷設	
	12.26 平沼橋駅橋上駅舎完成	1979 (昭54)	9.15 南まきが原住宅地分譲開始
1971 (昭46)	3.27 保有客車が200両突破	9.30 西横浜～保土ケ谷駅間 (1.0km) 貨物営業廃止	
	7. 3 初の冷房電車 (新6000系電車4両) 登場	9. - 新型乗合バス16両登場 (前扉ガラスを1枚化)	
	8. 1 新相鉄ビル横浜駅部分完成	12.12 旧相鉄不動産(株)創立	
	10. 1 資本金を78億円に増資	12.16 旅客専務車掌登場	
	10.30 新相鉄ビル横浜高島屋部分一部完成	1980 (昭55)	4.29 まきが原ショッピングプラザ相鉄ライフ開業
	12.15 電車基地に修車工場、事務所棟完成	6. - 初のナローバス12両登場	
1972 (昭47)	8. 6 初の自動窓付車両 (5100系電車6両) 登場	10. 1 保有客車が300両突破	
	10.28 南瀬谷団地分譲開始	11.28 さがみ野ショッピングプラザ相鉄ライフ開業	
	11.22 上星川駅橋上駅舎完成	1981 (昭56)	2.22 三ツ境駅 (橋上駅舎) 使用開始
1973 (昭48)	5.16 相鉄ビルサービス(株)が相鉄ビル管理(株)に商号変更	4. 6 10両編成列車運転開始	
	8. 2 初の中高層集合住宅「相鉄コープ南瀬谷」分譲開始	4. - 初の冷房付乗合バス7両を導入	
	9.28 電車基地～相模国分駅間複線開通	5.16 乗合バス横浜市内均一全線定期券制度実施	
	10.10 新相鉄ビル横浜高島屋部分完成	8.22 浜田住宅地分譲開始	
	10.19 小園団地分譲開始	10. 8 陸軌両用架線作業車導入	
	10.29 乗合バス綾瀬営業所新設	1982 (昭57)	3.25 弥生台住宅地分譲開始
	11.20 新相鉄ビル第1期工事完成「相鉄ジョイナス」開業	4. 1 無償新株券を発行 (1 : 0.05)	
	12. 1 新相鉄ビル地下2階部分開業	初の賃貸住宅ビル、相鉄南万騎が原住宅ビル完成	
	12.19 海老名駅移設新築工事完成	6. 9 (株)相商創立	
1974 (昭49)	1.16 マルチプルタイタンパー導入	9. 1 相鉄興業(株)が(株)相高と合併し、相鉄ローゼン(株)に商号変更	
	2. 8 横浜駅改良工事完成 (3線4ホーム、210m)	9.21 大型方向幕付新型乗合バス4両を導入	
	3.28 相模国分～海老名間複線開通、全線複線化完了	10.16 乗合バス・旭営業所、旭整備工場新設	
	5.16 隔週週休2日制 (第1、3、5土曜日) 実施	1983 (昭58)	1.19 (株)相鉄エージェンシー創立
	8. 2 二俣川駅に県内私鉄初の視覚障害者用点字ブロック設置	3. - 乗合バス塗色変更により全車両グリーンバスとなる	
1975 (昭50)	3. 1 新株券発行 (有償1 : 0.5、無償1 : 0.05)	11. 3 「ジョイナスの森彫刻公園」開設	
	4.22 5000系電車アルミ化工事完了	12. 8 光陽不動産(株) (現相鉄不動産販売(株)) 創立	
	6.10 日本初の地震自動放送装置を新相鉄ビル防災センターに設置	12.10 横浜駅乗り入れ50周年記念電車「ほほえみ号」運転開始	
	8.17 かしわ駅新設、大塚本町駅を移設し、さがみ野駅と改称、相模大塚駅橋上駅舎完成	12.12 相鉄鶴屋町ビル (現相鉄岩崎学園ビル) 完成 (賃借)	
	8両編成列車運転開始	1984 (昭59)	2. 3 神中鉄道時代の花形客車「H20形H24号」をかしわ台電車基地に保存
	9.29 7000系電車登場	5.16 横浜駅に初の回数券自動売機設置	
	12.15 電車にシルバーシート設置	6. 1 横浜駅2階自由通路完成	
1976 (昭51)	2.27 上今泉団地分譲開始	7. 1 大型方向幕、冷房付ナローバス4両登場	
	3.20 定期券自動発行機使用開始、発売駅を横浜、星川、二俣川、大和、海老名駅に集約	10. 1 鉄道乗継運賃割引制度開始	
	4. 8 いずみ野線 (二俣川～いずみ野駅間6.0km) 開業	11. 3 南えびな杉久保住宅地分譲開始	
	4.14 港南台センターバス開業 (【本市市街地開発】)	1985 (昭60)	1.18 全駅ホームに点字ブロック敷設完了
	6.28 穴水清彦会長・川又英雄社長就任	2.19 (株)相鉄スポーツ創立	
	10.26 穴水清彦会長が第19代横浜商工会議所会頭に就任	3. 9 リゾートマンション「相鉄の強羅・箱根グゼックティブコート」分譲開始	
1977 (昭52)	1. 9 いずみ野住宅地分譲開始	5. 7 ITC (総合列車運行管理装置) 運行管理センター建物完成	
	4. 1 初の深夜バス (鶴ヶ峰駅～西ひかりが丘団地間) 運行開始	6.26 相鉄三ツ境ビルB棟 (コミュニティビル) 完成	
	4.12 乗合バスの塗色変更、グリーンバス登場	11. 2 上今泉住宅地分譲開始	
	8. 6 いずみ野ショッピングセンター「フォンテ」開業	12. 1 運転司令所、ITC運行管理センターへ移転	
	9.22 ひなた山住宅地分譲開始	1986 (昭61)	2. 1 初の有料駐輪場「相鉄さがみ野駐輪場」開設
		3.29 南えびな杉久保住宅地で初の高層集合住宅「サンバルク650」分譲開始	

1986(昭61)	4. 1 乗合バス横浜市内共通回数券制度実施
	4. 6 新7000系電車10両登場
	6.16 完全週休2日制実施 ITC本使用開始
	10.14 横浜情報ネットワーク(株)(現相鉄ウィッシュ株)創立
	10.18 緑園都市住宅地分譲開始
	10.30 三ツ境ショッピングプラザ相鉄ライフ開業
	11. 6 相鉄三ツ境ビルA棟(商業ビル)完成
	12. 8 相鉄ローゼン(株)が東京証券取引所市場第2部に上場
	12.16 相鉄鶴屋町ビル(現相鉄岩崎学園ビル)の土地・建物を取得
1987(昭62)	1. 1 シンボルマーク制定
	3.20 電車冷房化率100%を達成
	4. 1 緑園都市総合管理センター完成、緑園都市住宅地で家庭向け機械警備システムが稼働(警備業務を相鉄企業(株)に委託) 緑園都市コミュニティ協会(RCA)設立
	4.12 グラフィックカー「緑園都市号」運転開始
	4.13 緑園都市駅に国内初のタッチパネル式自動券売機設置
	4.17 緑園都市駅に初のエスカレーター設置
	5.20 無償新株式発行(1:0.1)
	7.27 緑園都市駅改良工事完成 緑園都市駅にグリーンばけっとを初開設
	9.16 乗合バス定期券を5駅(横浜、星川、二俣川、大和、海老名)で発売開始
	10. 1 電車部・自動車部現業部門の制服を変更
	10.16 自動車部「自動車総合管理システム」の一部が稼働
	11. 7 山手台住宅地(領家・西田地区)分譲開始
	11.18 創立70周年記念事業として、「神奈川の教育を推進する県会議」に「相鉄賞」を新設
1988(昭63)	1. 1 川又英雄会長・對馬好次郎社長就任
	3.30 横浜熟供給(株)創立
	5.17 相鉄ホテル(株)創立
	6.16 弱冷房車試験運転開始
	6.20 緑園都市スポーツ(株)(現相鉄保険サービス株)創立
	6.25 相栄ミート(株)が相栄フーズ(株)に商号変更
	7.19 相鉄本社ビル完成
	8. 1 相鉄ローゼン(株)が東京証券取引所市場第1部に上場
	8. 8 本社を相鉄本社ビル内(横浜市西区北幸二丁目9番14号)に移転
	10.18 相鉄南幸第2ビル完成(11.12 相鉄ムービル開業)
	12. 1 相鉄山手台第1ビル完成

平成

1989(平成)	3. 6 イスト緑園都市店完成(3.11営業開始)
	3.16 相鉄ジョイナス1階に貸切・高速バスセンター新設
	3.19 グラフィックカー「アートギャラリー号」運転開始 相鉄ばけっとカード発売開始(3.23使用開始)
	3.23 初の夜行高速バス「ブルーライト号」(横浜～大阪間)運行開始
	4.20 初のセミクロスシート車(新7000系電車1編成中2両)登場

1989(平成)	5.26 緑園都市ショッピングプラザ相鉄ライフ開業
	7.17 相鉄杉久保ビル完成
	8.14 星川SFビル完成(8.25 クイント星川開業)
	11.16 無償新株式発行(1:0.1)
	11.20 (株)第一相美社が相鉄グループ入り
1990(平成)	2. 1 相鉄文化会館完成、相鉄ギャラリーオープン
	4. 4 いずみ野線第2期(いずみ野～いずみ中央駅間2.2km)開業
	5.31 (株)日本民営鉄道協会理事会において、相模鉄道(株)を大手民鉄として扱うことが了承される
	6.22 (株)第一相美社が第一相美(株)に商号変更
	7.27 二俣川ショッピングプラザ相鉄ライフ開業
	9. 7 那須別荘地で輸入建売別荘「ザ・ヴィラ」分譲開始
	10.18 相鉄鶴屋町駐車場ビル完成(10.19 相鉄高速バスセンター営業開始)
	10.19 相葉山ボンジュール創立
	12.14 深夜急行バス運行開始(横浜駅西口～海老名間)
	12.25 8000系電車登場(保有稼働客車が400両に)
1991(平成)	3. 1 相葉山ボンジュールが(株)相葉山ボンジュールを吸収合併
	4. 5 乗合バス全車両の冷房化完了
	5. 1 横浜駅で終日禁煙導入
	6. 5 初の乗合小型バス登場
	9.26 相鉄企業(株)が日本証券業協会に店頭登録銘柄として株式を登録
	10.10 初の自動改札機導入(上星川駅)
1992(平成)	3. 2 本社業務時間変更(9時～17時を9時30分～17時30分に)
	4. 1 初の自動定期券発売機設置(横浜駅)
	4.23 相鉄・相葉山共同ビル(ジスタス)完成
	8. 1 全駅終日禁煙導入(大手私鉄初)
	8.27 山手台住宅地に米国木造3階建てデモンストレーションプロジェクト「スーパーハウス」完成
	12.21 乗合バスでバスカード導入
	12.25 初の傾斜型自動券売機設置(平沼橋、天王町、星川、和田町、上星川、二俣川、瀬谷、大和、さがみ野、海老名駅)
1993(平成)	1.11 9000系電車登場
	1.18 相鉄・松本緑園都市共同ビル(アーカス)完成
	2.18 相鉄・渋谷緑園都市共同ビル(オペリスク)完成
	2.19 全ての乗合バスでバスカード導入
	3. 3 緑園都市コミュニティ協会(RCA)がラドバーン協会(米国・ニュージャージー州)と日本初の姉妹住宅地提携
	3.20 初のホーム転落検知装置設置(かしわ駅、南万騎が原駅)
	4.21 いずみ中央ショッピングプラザ相鉄ライフ開業
	8. 1 大和駅地下ホーム使用開始、6カ所の踏切廃止
	11. 1 相鉄・斎藤・雨之宮緑園都市共同ビル(現相鉄・斎藤緑園都市共同ビル)(ブロード)完成
1994(平成)	6. 4 緑園南が丘住宅地分譲開始
	7. 1 初の案内サービス専任(案内係)登場(二俣川駅)
	7.28 コテージアルカディア営業開始
	9.19 港南台214ビル完成 [日本市街地開発]
	10. 2 大和駅新駅舎完成
	10. 7 ヨコハマスカッシュ&スパクラブ「コートコート」完成(翌日営業開始)
	10.21 對馬好次郎社長が第21代横浜商工会議所会頭に就任



1995(平7)	<ul style="list-style-type: none"> <li>1. 1 對馬好次郎会長・星野正宏社長就任</li> <li>3.19 海老名駅に自動改札機導入、全駅自動改札化完了</li> <li>5.25 ITTシエラトンコーポレーションと横浜ベイシエラトン ホテル&amp;タワーズに関してライセンス契約締結</li> <li>9. 1 時差回数乗車券と土休日割引回数乗車券発売開始 回数乗車券の有効期間を3カ月に延長</li> <li>10.10 アイドリングストップバス初登場</li> </ul>	2001(平13)	<ul style="list-style-type: none"> <li>1. 1 星野正宏会長・及川陸郎社長就任 横浜～海老名間で光ファイバー芯線貸貸サービスを開始</li> <li>1. 4 相鉄ホテルアセッツ(株)、相鉄プロパティーズ(株)創立</li> <li>1. 6 早川城山住宅地分譲開始</li> <li>1.25 相鉄アメニティライフ(株)創立</li> <li>1.29 ラッピングバス運行開始</li> <li>2. 8 光陽不動産が相鉄不動産販売(株)に商号変更</li> <li>2.18 南万騎が原駅新駅舎(橋上駅舎)を使用開始</li> <li>4. 4 相鉄バス(株)創立</li> <li>7. 1 相鉄共済組合の一部事業を譲受(駅売店と駅構内営業)</li> <li>8.28 かわ台工機所(現車両センター)に輪重測定装置を導入</li> <li>10. 1 相鉄興産(株)に砂利業と石油製品販売業を譲渡</li> <li>10. 9 ノンステップバス登場</li> <li>10.20 かわ台工機所に新型の車両移動機を導入</li> <li>12. 1 相鉄バス(株)に綾瀬営業所の営業を譲渡</li> </ul>
1996(平8)	<ul style="list-style-type: none"> <li>3.26 番圧式ハイブリッドバス初導入</li> <li>4.18 二俣川駅北口地区市街地再開発ビル「アルコット二俣川」開業</li> <li>4.26 大和駅共同ビル(プロス)完成・開業</li> <li>8.22 横浜地下街(株)が日本証券業協会に店頭登録銘柄として株式を登録</li> </ul>		
1997(平9)	<ul style="list-style-type: none"> <li>3. 3 かわ台駅東口新駅舎を使用開始</li> <li>3.10 相鉄線全車両にシルバーシート設置</li> <li>4. 1 相鉄自動車(株)に貸切バス28両を移管</li> <li>10.14 緑園都市駅が関東の駅百選に認定</li> <li>11.10 ワンステップバス登場</li> <li>11.20 株式分割(無償交付)実施(1:0.03)</li> <li>12. 1 乗合バス横浜営業所新設</li> </ul>		
1998(平10)	<ul style="list-style-type: none"> <li>2.19 ホームページ「相鉄オンライン」開設</li> <li>3. 3 運転司令所に「地震自動通報装置」導入</li> <li>3.16 相鉄湘南台ビル完成(4.1「時遊食館」として営業開始)</li> <li>3.30 (株)大関が横浜地下街(株)の子会社になる</li> <li>4. 1 全ての自動改札機に入出場チェックシステム導入</li> <li>5.30 長後上土棚住宅地分譲開始</li> <li>8.15 弥生台駅新駅舎を使用開始</li> <li>9. 3 横浜駅西口駅前再開発事業竣工式を挙行政</li> <li>9.24 横浜ベイシエラトン ホテル&amp;タワーズが開業</li> <li>10. 1 貨物列車の運転休止</li> <li>12.25 乗合バスの「環境定期券制度」導入</li> </ul>		
1999(平11)	<ul style="list-style-type: none"> <li>2.16 相鉄自動車(株)に貸切バス5両を譲渡</li> <li>2.27 相鉄線のダイヤ改正を実施。新種別「快速」を導入</li> <li>3.10 いずみ野線第3期(いずみ中央～湘南台駅間3.1km)開業</li> <li>3.20 二俣川駅改良工事が完成</li> <li>5.12 (株)イスト(現相鉄ステーションリテール(株))、(株)相鉄ビルマネジメント創立</li> <li>10. 1 日本市街地開発(株)を吸収合併</li> <li>11. 9 初のコンビニエンスストア「am/pm(現ファミリーマート)相鉄二俣川駅店」営業開始</li> </ul>		
2000(平12)	<ul style="list-style-type: none"> <li>3.26 希望ヶ丘駅新駅舎(橋上駅舎)使用開始</li> <li>4. 7 初のレンタルビデオ店「TSUTAYA片倉町店」営業開始</li> <li>6.23 初のレンタル収納スペース「相鉄いずみ野ものおき屋」営業開始</li> <li>6. - ゆめが丘駅が関東の駅百選に認定</li> <li>9. 5 乗合バス再発足50周年「旧デザインバス」運行開始</li> <li>9. 7 ニーリングバス登場</li> <li>10.14 共通乗車カードシステム「パスネット」に加盟</li> <li>11. 8 星川相鉄・三井共同ビル(いなげや)完成</li> <li>11.22 相鉄ホーム(株)(現相鉄リフォーム(株))、相鉄流通サービス(株)、相鉄トランスポート(株)(現相鉄ローゼン(株))、創業1962.8.10)、相鉄ビジネスサービス(株)創立</li> </ul>		
			<ul style="list-style-type: none"> <li>2002(平14)</li> <li>1.23 一般認定鉄道事業者の認定を取得</li> <li>2.24 10000系電車登場</li> <li>3. 1 相鉄不動産が相鉄エステート(株)を吸収合併</li> <li>6. 1 相鉄グループホームページを開設</li> <li>6.20 かわ台駅改良工事が完成</li> <li>7. 1 相鉄グループ報「GROUP SOTETSU」創刊</li> <li>9. 4 かわ台工機所改良工事が完成</li> <li>9.20 相模鉄道本線(星川駅～天王町駅)連続立体交差事業の起工式典を挙行政</li> <li>10. 1 (株)相鉄ビルマネジメントにビル事業本部二俣川営業所を会社分割</li> <li>11. 7 相鉄ジョイナス3階をリニューアルオープン</li> <li>11.20 横浜駅～西横浜変電所間の高圧配電線路2回線化工事が完了</li> <li>11.22 相鉄ジョイナス地下2階「グランダイニング」をリニューアルオープン</li> <li>12. 1 そうてつマイルアップ運動(接遇向上運動)開始</li> <li>12. 9 全車両への連結部転落防止幌設置工事を開始(2009.3.16完了)</li> <li>12.16 創立85周年を記念して横浜市に福祉車両1台を贈呈</li> <li>12.18 6000系電車1編成の旧塗装化を実施</li> </ul>
			<ul style="list-style-type: none"> <li>2003(平15)</li> <li>3.26 乗車券を2枚同時に投入できる自動改札機を導入</li> <li>3.31 「相鉄オンライン」に乗合バス時刻表を掲載</li> <li>4. 1 社員向けの相鉄グループ報ウェブサイトを「デジタルGROUP SOTETSU」を開設</li> <li>4.16 三ツ境相鉄ライフ1階をリニューアルオープン</li> <li>4.28 「ジョイナス・フットボールパーク」をオープン</li> <li>5. 1 相鉄線全駅で全面禁煙を実施</li> <li>5. 2 携帯電話用ウェブサイトを「相鉄モバイル」を開設 相鉄線運行情報のメール配信サービス開始</li> <li>6.16 電車内の全ての非常用ドアコックを表示</li> <li>7. 1 相模鉄道(株)の管理部門(総務・経理・人事・システム)の一部機能を相鉄ビジネスサービス(株)へ移管</li> <li>7. 7 電車内冷房設定温度の変更など、節電と省エネルギー対策を実施</li> <li>7.31 相鉄コンクリート(株)と湘南建材輸送(株)を三和石産(株)と(株)三好商会へ譲渡</li> <li>8.23 相鉄線のダイヤ改正を実施。ラッシュ時間帯の上り列車の所要時間を短縮</li> </ul>



2003(平15)	9.15	電車内での携帯電話等の利用マナーを変更
10. 1		相鉄お客様センターを開設
11. 1		列車運行情報の提供基準を遅延30分から同15分に短縮
2004(平16)	1. 1	相鉄お客様モニター制度を新設 相鉄プロパティーズ㈱が相鉄ホテルアセット㈱を吸収合併
3.14		10000系電車8両をリース方式で初導入
3.18		㈱相鉄スポーツが相鉄建築工事㈱に商号変更
3.28		瀬谷駅新駅舎（橋上駅舎）の使用開始
4. 1		全駅改札口で相鉄線運行情報の表示を開始
4.29		「コテージ アルカディア」に露天風呂2種とスイートルーム「ブランドコテージ」を新設
5. 1		相鉄線全駅に「筆談器」を導入
8.10		沿線住民参加型サイト「相鉄Style」を開設
10. 1		㈱相鉄ビルマネジメントにビル事業本部横浜営業所を会社分割 相鉄建築工事㈱が旧相鉄建設㈱から建設事業を承継し、相鉄建設㈱に商号変更
10. 4		緑園都市住宅地が平成16年度都市景観大賞「美しいまちなみ優秀賞」を受賞
10. 5		複合商業施設「かしわ台スクエア」がオープン
12.24		相鉄観光㈱の株式の一部を近畿日本ツーリスト㈱に譲渡（その後完全譲渡）
12.27		㈱横浜ステーションビルの株式の一部を東日本旅客鉄道㈱に譲渡（その後完全譲渡）
2005(平17)	1.22	「ゆめが丘～希望ヶ丘駅硬券乗車券」の通信販売を開始
1.31		アメリカン相鉄コーポレーションの全株式をミルズグループ（ハワイ）に譲渡 相鉄不動産㈱から相鉄不動産販売㈱と相鉄ホーム㈱の全株式を取得
3.11		相鉄線の優先席付近のつり革の色をオレンジ色に変更
3.30		緑園都市駅改良工事が完了
4. 1		相鉄グループの新しい経営理念およびビジョンの策定 相鉄グループコンプライアンス体制が本格化 相鉄グループホームページと相鉄オンラインを整理統合した新ウェブサイト「相鉄グループ」を開設 相鉄プロパティーズ㈱にビル資産保有事業を会社分割 相鉄不動産㈱に不動産分譲事業を会社分割 相鉄流通サービス㈱、㈱リストに流通その他事業を会社分割
5. 1		10000系電車に車体広告を開始
5. 9		女性専用車を導入
6.24		ATSの改良による急曲線の速度超過対策を完了
6.26		西横浜駅新駅舎を使用開始
10. 1		横浜地下街㈱と相鉄企業㈱を完全子会社化
12. 5		女性専用車の運行時間を午後6時からに拡大
12.16		横浜情報ネットワーク㈱が相鉄ウィッシュ㈱に商号変更
2006(平18)	2.20	相鉄グループ合同会社説明会を初開催
4. 1		他の鉄道事業者と共同で「こども110番の駅」の取り組みを開始 指定管理者制度による運営業務開始 【相鉄企業・相鉄エージェンシー】 相鉄ウィッシュ㈱が業務開始

2006(平18)	5.20	相鉄線のダイヤ改正を実施
6. 2		相鉄グループ横浜開港150周年記念事業スターティングセレモニーとして「横浜はじめて物語号」出発式を開催 相鉄イン㈱創立
6. 9		JRとの相互直通運転実施に関する営業構想の大臣認定
6.23		東急との相互直通運転実施に関する営業構想の大臣認定
7. 1		相鉄グループの新グループマーク・グループブランドメッセージの使用を開始
8.25		相鉄線全駅にAED設置完了
9. 1		ショッピングセンター5カ所にAEDを設置 【相鉄ビルマネジメント】
9.27		相鉄線6駅に切符等を利用したリサイクルベンチを設置
10. 1		横浜地下街㈱のショッピングセンター運営事業を承継 【相鉄ビルマネジメント】 海老名市コミュニティバス上今泉ルート試験運行開始 【相鉄バス】
11. 1		綾瀬市コミュニティバス吉岡・土土棚ルート試験運行開始 【相鉄バス】
11.21		相互直通運転実施に関する速達性向上計画の大臣認定（相鉄～JR東日本）
11.28		相鉄ジョイナス地下1階に「クイーンズ伊勢丹横浜」をオープン 【相鉄ビルマネジメント】 横浜駅周辺賃貸ビルにAEDを設置 【相鉄ビルマネジメント】
12. 9		映画館「ムービル」をリニューアル 【相鉄ビルマネジメント】
2007(平19)	1.25	損害保険代理業開始 【相鉄不動産販売】
2. 3		「相鉄カード」申し込み受け付け開始
3. 9		ISO14001の認証取得 【相鉄企業】
3.16		㈱相鉄アセットマネジメントが事業スタート 「るるぶ相鉄沿線」発売
3.18		鉄道・バス共通ICカード「PASMO」のサービス開始
3.30		㈱アクトの全株式を㈱サンドラッグに譲渡
3.31		二俣川駅ホームに冷暖房完備の待合室を初設置
4. 2		相鉄グループ合同入社式を挙行
4. 9		運輸司令所に早期地震通報システム導入
4.11		相互直通運転実施に関する速達性向上計画の大臣認定（相鉄～東急）
4.22		グループカラーを導入した電車の新デザイン登場
6.16		「相鉄カード」での鉄道・バス定期券販売開始 【鉄道カンパニー・自動車カンパニー・相鉄バス】
6.17		香川・下寺尾特定土地区画整理事業竣工式挙行 【相鉄不動産】
6.28		及川隆郎会長・鳥居眞社長就任 株式の大規模買付行為に関する対応策（買収防衛策）導入
9. 1		初の相鉄グループ感謝祭開催
9. 6		鶴ヶ峰駅南口地区第一種市街地再開発事業「ココロット鶴ヶ峰」開業 【相鉄プロパティーズ】
10.25		「横浜駅西口オートバイパーキング」オープン 【横浜地下街】
11. 3		相鉄線のダイヤ改正を実施
12. 1		初の宿泊特化型ホテル「相鉄フレッサイン 鎌倉大船（現鎌倉大船駅並口）」オープン 【相鉄イン】

## 相鉄ホールディングス

2009-

- 2007(平19) 12. 1 海老名市コミュニティバス大谷・南部ルート試験運行開始 【相鉄バス】
- 12. 7 綾瀬営業所 PASMOサービス開始 【相鉄バス】
- 12.21 創立90周年を記念して横浜市に福祉車両1台を寄贈
- 2008(平20) 2. 3 全路線でPASMOサービス開始 【相鉄バス】
- 3.14 パスネットの自動改札機での使用終了
- 3.30 星川駅仮駅舎使用開始
- 4. 1 横浜地下街(株)が相鉄プロパティーズ(株)を吸収合併し、(株)相鉄アーバンクリエイティブとして事業開始
- 4. 4 不動産信託受益権の取り扱いを開始 【相鉄不動産販売】
- 5.21 「かみさく7・8号棟マンション建替事業」に参画 【相鉄不動産】
- 8. 1 二俣川駅に横浜市助成によるミスト冷却装置を設置
- 8.31 長距離高速バス事業から完全撤退
- 9. 8 全駅に早期地震エレベーター停止システムを導入
- 10. 8 「グレースシア 緑園都市ガーデンプレミア」が2008年度グッドデザイン賞を受賞 【相鉄不動産】
- 10.18 グループカラーの乗合バスを運行開始 【自動車カンパニー・相鉄バス】
- 10.29 生ごみ処理機を導入 【相鉄ホテル】
- 11.15 横浜開港150周年記念・相模鉄道創立90周年記念合同演奏会を開催
- 11.27 丸紅(株)と業務提携 【相模鉄道・相鉄ローゼン】
- 11.30 横浜営業所 PASMOサービス開始
- 12. 1 横浜金港町ビルの不動産信託受益権を取得 【相鉄アーバンクリエイティブ】
- 2009(平21) 1.15 ひなた山遊水地の土地賃貸を開始 【相鉄不動産】
- 1.22 (株)大関が相鉄準備会社(株)に商号変更
- 2.23 そうてつローゼン全店に新POSシステムを導入 【相鉄ローゼン】
- 3. 4 (株)ムーンが相鉄グループ入り
- 3.16 執行役員制度を導入 【相鉄ローゼン】
- 3.31 相鉄グループロケーションガイドを開設
- 4. 1 中距離高速バス2路線の運行を相鉄自動車(株)から承継 【相鉄バス】
- 4. 2 東京証券取引所市場第1部上場を廃止 【相鉄ローゼン】
- 4. 8 相鉄ローゼン(株)を株式交換により完全子会社化
- 4.10 相鉄都市開発(株) (現相鉄不動産(株)) 創立
- 5.11 そうてつローゼンの営業時間延長を開始 【相鉄ローゼン】
- 6. 1 「ローゼン市」を開始 【相鉄ローゼン】
- 6.15 11000系電車登場
- 6.26 相鉄ジョイナスが横浜市から耐震改修済証を受領 【相鉄ビルマネジメント】
- 7. 1 他社線の運行情報提供サービスを開始
- 7. 6 電力司令所を移転し運用を開始
- 7.18 特別列車「相鉄JAZZトレイン」を初運行
- 8. 1 (株)相商が相鉄フードサービス(株)、(株)相販を吸収合併し、(株)相鉄リテールサービスに商号を変更
- 8.11 (株)相鉄リビングサポート創立
- 8.25 運輸司令所を移転し運用を開始
- 9. 2 海老名駅ホーム拡幅工事を完了

### 平成

- 2009(平21) 9.16 相模鉄道(株)の鉄道事業を相鉄準備会社(株)に会社分割、商号を相鉄ホールディングス(株)に変更  
相鉄準備会社(株)は商号を相模鉄道(株)に変更
- 9.17 オフィスビル「神田須田町プレイス (現相鉄神田須田町第1ビル)」|「田町プレイス (現相鉄田町ビル)」を取得 【相鉄アーバンクリエイティブ】
- 10.20 相鉄・JR直通線の工事施工認可 【相模鉄道】
- 11. 1 相鉄線のダイヤ改正を実施 【相模鉄道】
- 12. 7 子育て支援企業の認定を取得 【相鉄ビジネスサービス】
- 2010(平22) 1. 1 相鉄不動産(株)の分譲業・居住系賃貸業・別荘業を相鉄都市開発(株)に会社分割、相鉄アーバンクリエイティブが相鉄不動産(株) (面的開発整備事業)を吸収合併  
相鉄都市開発(株)は商号を相鉄不動産(株)に変更  
相鉄企業株のマンション管理事業を(株)相鉄リビングサポートに会社分割  
(株)相鉄リビングサポートが営業開始
- 2.26 「相鉄・高島屋共同ビル」の高島屋持分を取得、建物名称を「相鉄ビル」に変更 【相鉄アーバンクリエイティブ】
- 3. 7 横浜市内の駅・踏切の一部に青色LED照明を設置 【相模鉄道】
- 3.15 バスカードの販売を終了 【自動車カンパニー・相鉄バス】
- 3.22 三ツ沢営業所開設 【相鉄バス】
- 3.25 相鉄・JR直通線建設工事の起工式を挙行 【相模鉄道】
- 4. 1 ステーショントレーニングセンターを開設 【相模鉄道】
- 流通事業を再編 【相鉄流通サービス・イスト・ムーン・相鉄リテールサービス】
- 4.15 iPhoneアプリ「相鉄アプリ」を提供開始 【相鉄ホールディングス】
- 6.16 月半ばのローゼン市を開始 【相鉄ローゼン】
- 7. 1 (株)キャピタルプロパティーズ、(株)相鉄イン開発創立  
不動産管理事業を(株)キャピタルプロパティーズに会社分割 【相鉄ホールディングス】
- 宿泊特化型ホテルの開発保有事業を(株)相鉄イン開発 (現(株)相鉄ホテル開発)に会社分割 【相鉄イン】
- 「スマイルストリート瀬谷 (現相鉄瀬谷第1ビル)」をオープン 【相鉄アーバンクリエイティブ】
- 相鉄流通サービス(株)の駅構内店舗の運営事業を承継 【相鉄ビルマネジメント】
- 7. 9 レストラン「コンパス」をリニューアル 【相鉄ホテル】
- 9.30 グループビジョン「Vision 100」を策定 【相鉄ホールディングス】
- 10. 1 自動車事業を相鉄バス(株)に会社分割 【相鉄ホールディングス】
- 2010(平22) 10.14 (株)ファミリーマートと包括業務提携契約を締結 【イスト】
- 10.19 公募増資により資本金が378億643万4,708円に増資 【相鉄ホールディングス】

2010(平22)	11.17	第三者割当増資により資本金が388億303万4,708円に増資 【相鉄ホールディングス】
	12.12	横浜駅2階からみなみ通路への連絡通路を新設 【相模鉄道】
	12.16	平成22年度「よこはまグッドバランス賞」に認定 【相鉄ビジネスサービス】
	12.20	ボードゲーム「横浜版モノポリー」を発売 【相鉄ホールディングス】
2011(平23)	1. 4	横浜鶴屋町案内所を開設 【相鉄バス】
	3. 1	相鉄ローゼン㈱の小売業に関わる運営事業等を相鉄トランスポート㈱に会社分割。相鉄トランスポート㈱は商号を相鉄ローゼン㈱に変更 ㈱相鉄アーバンクリエイツが相鉄ローゼン㈱(不動産賃貸事業)を吸収合併
	3.31	三ツ境駅の環境対策工事を完了 【相模鉄道】
	4. 1	グループ全社を対象に「セハハラ・人間関係ホットライン」を稼働 【相鉄グループ】
		市民農園「そうてつスローライフガーデン藤沢用田」をオープン 【相鉄アーバンクリエイツ】
	5. 1	日本都市整備㈱の全株式を㈱オオパに譲渡 【相鉄ホールディングス】
	5.14	定価制リフォームを開始 【相鉄ホーム】
	5.25	ユニバーサルデザインフォントを導入 【相鉄ローゼン】
	6. 1	マンション専有部の有料サービス「快適生活応援クラブ」を開始 【相鉄リビングサポート】
	6.20	SC運営ポリシーを制定 【相鉄ビルマネジメント】
	6.28	沿線情報誌「相鉄沿線MOTTO!」を発売 【相鉄ホールディングス】
	7.29	相鉄グループ中期経営計画(2011年度～2013年度)を発表 【相鉄ホールディングス】
8. 1	高速バス・横浜駅西口～河口湖駅線に「富士北麓駐車場」停留場を新設 【相鉄バス】	
8.19	宴会場をリニューアル 【相鉄ホテル】	
10. 7	横浜ケーブルビジョン㈱の全株式を㈱ジュビターテレコムと東京急行電鉄㈱に譲渡 【相鉄ホールディングス】	
12.22	丸紅㈱と資本業務提携 【相鉄ホールディングス・相鉄ローゼン】	
2012(平24)	1. 1	相鉄ローゼン㈱の株式の20%を丸紅㈱に譲渡 【相鉄ホールディングス】
		住宅リフォーム事業に特化 【相鉄ホーム】
	1. 7	早川城山住宅地ブランドニューヴィレッジで「エコモデル住宅」を販売 【相鉄不動産】
	2.29	多摩モノレール駅構内のファミリーマート運営業務を受託 【相鉄流通サービス・イスト】
	3. 3	本社事務所を相鉄本社ビルに移転 【相鉄イン】
	3.30	相鉄自動車工業㈱の全株式を㈱カネセキユニオンに譲渡 【相鉄ホールディングス】
		空港リムジンバス・海老名駅～羽田空港線運行開始 【相鉄バス】
	4. 1	運行情報ディスプレイを設置 【相模鉄道】
	4.29	相鉄線のダイヤ改正を実施 【相模鉄道】
	5.11	相鉄南幸第8ビル(横浜ビブレ)を取得 【相鉄アーバンクリエイツ】
	6. 1	相鉄自動車㈱の保険代理業を相鉄保険サービス㈱に会社分割、全株式を日本交通㈱と㈱日交データサービスに譲渡 【相鉄ホールディングス】
	6.29	相鉄ネクストステージ㈱創立
6.30	オートマチックの乗合バスを初導入 【相鉄バス】	

2012(平24)	7. 1	相鉄興産㈱の建材商社事業と石油販売事業を東海開発㈱に会社分割、相鉄興産㈱は商号を相鉄鉱業㈱に変更 東海開発㈱は商号を相鉄興産㈱に変更 本社事務所を相鉄南幸第2ビル(相鉄ムービル)に移転 【相鉄アーバンクリエイツ】
	7.23	本社事務所を横浜金港町ビルに移転 【相鉄リビングサポート】
	8.13	本社事務所を相鉄本社ビル4階に移転 【葉山ボンジュール】
	10. 5	相鉄・東急直通線の工事施工認可を受ける 【相模鉄道】
11.14	駅係員のサービス介助士2級の取得率100%を達成 【相模鉄道】	
12.17	創立95周年を記念して横浜市に福祉車両1台を寄贈 【相鉄ホールディングス】	
12.21	相鉄ゴルフ㈱の全株式を㈱市川ゴルフ興業に譲渡 【相鉄ホールディングス】	
2013(平25)	1. 5	二俣川店を「KURASO LOUNGE(くらそらウソ)」(1号店)にリニューアルオープン 【相鉄不動産販売】
	1.15	㈱相鉄エージェンシーの株式の一部を港北出版印刷㈱に譲渡 【相鉄ホールディングス】
	1.17	㈱相鉄ピュアウォーター創立
	2. 1	相鉄建設㈱の全株式を日成ビルド工業㈱に譲渡 【相鉄ホールディングス】
	3.28	バス到着時刻検索サービス「相鉄バスナビ」のサービスを開始 【相鉄バス】
	4. 1	㈱相鉄ピュアウォーターが営業開始
	4.10	横浜市と「相鉄いずみ野線沿線の次代のまちづくりの推進に関する協定」を締結 【相鉄ホールディングス】
	4.24	相鉄北幸第1ビル(エキニア横浜)を取得 【相鉄アーバンクリエイツ】
	6.27	鳥居員会長・林英一社長就任 【相鉄ホールディングス】
	6.30	グリーンぼけっとの営業を終了 【相模鉄道】
	7.16	本社事務所を相鉄本社ビル4階に移転 【相鉄リテールサービス・相栄フーズ】
	7.17	相鉄線ロケーションマップを相鉄線全駅他で無料配布 【相模鉄道】
7.27	「SOTETSU ROCK ON MUSIC FESTIVAL」を初開催 【相鉄ホールディングス】	
9. 8	第1回「SOTETSU-CUP綾瀬市少年野球大会」を開催 【相鉄バス・相鉄不動産販売】	
9.26	相鉄グッズショップ「ぶらっと☆」をオープン 【相模鉄道】	
9.30	ウェブサイト「相鉄グループ」をリニューアル 【相鉄ホールディングス】	
10. 1	ツイッターでの運行情報配信を開始 【相模鉄道】	
	相鉄ジョイナスとザ・ダイヤモンドで「ご案内係」の運用を開始 【相鉄ビルマネジメント・相鉄企業】	
	「セラトンスポーツクラブ」をリニューアルオープン 【相鉄ホテル】	
10. 2	相鉄北幸第2ビル(愛進横浜ビル)を取得 【相鉄アーバンクリエイツ】	
11. 1	相鉄ジョイナス4階をリニューアルオープン 【相鉄ビルマネジメント】	
11. 8	相鉄ブランドフォトブック「そうてつのある風景」を発行 【相鉄ホールディングス】	

2013(平25)	11.24	女性鉄道ファン限定のイベントを初開催 【相模鉄道・相鉄ホテル】
	11.28	相鉄グループ中期経営計画（2014年度～2016年度）を策定 【相鉄ホールディングス】
	12. 2	バスの音声案内を全面更新 【相鉄バス】
	12.24	国土交通省の「住宅団地型既存住宅流通促進モデル事業」に採択 【相鉄ホールディングス・相鉄不動産・相鉄不動産販売・相鉄ホーム】
2014(平26)	2.27	駅ナンバリングを導入 【相模鉄道】
	2.28	温浴・温泉事業を㈱ホットネスに譲渡 【相鉄不動産販売】
	3.10	相模鉄道キャラクター「そうにゃん」を制定 【相模鉄道】
	3.25	適運性向上計画の変更の認定を受ける 【相模鉄道】
	3.30	相鉄ギャラリーを閉館
	4. 1	相鉄グッズショップ「ぶらっと☆」を同「そうにゃん」に改称 【相模鉄道】
		消費税率の引き上げに伴う運賃改定を実施 【相模鉄道・相鉄バス】
		金額式定期券「トクトクていき」を導入 【相鉄バス】
		相鉄流通サービス㈱と㈱イストの事業を統合し、商号を相鉄ステーションリテール㈱に変更 【相鉄ステーションリテール】
		相鉄不動産販売㈱の一戸建て分譲事業を相鉄不動産㈱に譲渡 【相鉄不動産・相鉄不動産販売】
	4.10	相鉄ジョイナス2・3階をリニューアルオープン 【相鉄ビルマネジメント】
	4.27	相鉄線のダイヤ改正を実施。新種別「特急」を導入、本線で快速列車運行開始 【相模鉄道】
	5.10	ラッピング電車「そうにゃんトレイン」（第1弾）を運行 【相模鉄道】
	5.12	プライバシーマークを取得 【相鉄企業】
6. 5	「相鉄ライフいずみ野」の第1期をオープン 【相鉄アーバンクリエイツ・相鉄ビルマネジメント・相鉄ローゼン】	
7. 1	㈱相鉄リテールサービスを吸収合併 【相鉄ローゼン】	
7. 2	中国料理「彩龍」をリニューアル 【相鉄ホテル】	
8.25	館内のWi-Fi環境を整備 【相鉄ホテル】	
8.29	神奈川県初の借地権マンションからの建て替え事業物件である「グレースア茅ヶ崎」を分譲開始 【相鉄不動産・相鉄不動産販売】	
9. 1	㈱サンルートの全株式を取得 【相鉄ホールディングス】	
9. 6	泉ゆめが丘地区土地区画整理事業代行者に選定される 【相鉄不動産・相鉄アーバンクリエイツ】	
9.20	住まいの小修繕を中心とした新サービス「S.H.A.L.S.S.」を開始 【相鉄ホーム】	
9.30	二俣川グリーングリーンを閉館 【相鉄ビルマネジメント】	
10. 2	「みなまきみらいプロジェクト」が始動 【相鉄ホールディングス・相鉄不動産・相鉄不動産販売・相鉄ホーム】	
11.11	相鉄の「空き家あんしんサービス」を開始 【相鉄不動産販売】	
11.29	「さがみ湖リゾート プレジャーフォレスト」直行バスを初運行 【相鉄バス】	
12. 2	相鉄沿線名店プロジェクト誘致1号店フレンチレストラン「ペタルドゥスカラ」をオープン 【相鉄ホールディングス】	

2015(平27)	1. 1	代理店資格の最高ランク・ハイグレードエージェンメントを取得 【相鉄保険サービス】
	3. 3	大規模浄水システムを稼働 【相鉄ホテル・相鉄ピュアウォーター】
	3. 7	「24時間安心サポートくらしーど24」のサービスを開始 【相鉄不動産販売】
	3. 8	「そうにゃんパースデーフェスタ」を初開催 【NEWそうにゃんトレイン】の運行を開始 【相模鉄道】
	4. 1	㈱ムーン的全株式を㈱コシダカに譲渡 【相鉄ステーションリテール】
		相鉄ホーム㈱が相鉄リフォーム㈱に商号変更 新ブランド「SoReS」のサービスを開始
	5.31	相鉄線のダイヤ改正を実施 【相模鉄道】
	6. 2	「東京法人営業センター」を開設 【相鉄不動産販売】
	6.10	全ての乗合バスに液晶モニターの停名表示機を導入 【相鉄バス】
	7. 1	㈱相鉄イン開発が㈱相鉄ホテル開発に商号変更
	9. 1	一戸建て住宅の新ブランド「グレースアライフ」を制定 【相鉄不動産】
	9. 7	宴会場「浜風」をリニューアル 【相鉄ホテル】
	9.11	「相鉄ライフ南まきが原」の第1期をオープン 【相鉄アーバンクリエイツ・相鉄ビルマネジメント・相鉄ローゼン】
		「DMM VR THEATER」を横浜相鉄スクエア内にオープン 【相鉄アーバンクリエイツ】
	新生「相鉄ジョイナス」をグランドオープン。相鉄ジョイナスとザ・ダイヤモンドをリニューアル、一体化 【相鉄ビルマネジメント】	
12.11	長期発行体格付け（社債）が「A-」に変更（格付け機関:JCR） 【相鉄ホールディングス】	
12.15	「泉ゆめが丘地区土地区画整理事業」の工事に着手 【相鉄アーバンクリエイツ・相鉄不動産】	
2016(平28)	3. 1	「相鉄の空き家バンク&リース」を開始 【相鉄ホールディングス・相鉄不動産販売・相鉄リフォーム】
	3.13	「三代目そうにゃんトレイン」の運行を開始 【相模鉄道】
	3.24	相鉄鋳業㈱の全株式を松上産業㈱に譲渡 【相鉄ホールディングス】
		東京都区部を中心に中古マンション買取再生販売事業を行う㈱相鉄リナプスを創業 【相鉄リナプス】
	4.10	いずみ野線開業40周年記念「相鉄フェスタ」を開催 【相鉄グループ】
		9000系リニューアル車両の運行を開始 【相模鉄道】
	4.28	「相鉄ライフ南まきが原」の第2期をオープン 【相鉄アーバンクリエイツ・相鉄ビルマネジメント】
	6. 1	ベトナム・ホーチミン市に駐在員事務所を開設 【相鉄ホールディングス】
		相鉄いずみ野線沿線における「次代のまちづくり」の推進に係る4者（横浜国立大学・フェリス学院大学・横浜市）連携覚書を締結 【相鉄ホールディングス】
	6.20	本社事務所を相鉄本社ビルに移転 【サンルート】
	8.31	「相鉄ライフいずみ野」の第2期をオープン 【相鉄アーバンクリエイツ・相鉄ビルマネジメント】
	9.29	2016年度グッドデザイン賞を3部門で受賞（9000系リニューアル車両、つり革、みなまき みんなのひろばとみなまきラボ） 【相鉄グループ】

2016(平28)	9.30	相鉄アメニティライフ(株)の全株式を(株)JPホールディングスに譲渡 【相鉄ホールディングス】	2018(平30)	2.15	韓国に直営ホテルアジア1号店「ザ・スプラジールソウル明洞」をオープン 【相鉄ホテルマネジメント・相鉄インターナショナル韓国】
	11.1	鉄道とバスの制服をリニューアル 【相模鉄道・相鉄バス】			大和研修センターが完成 【相鉄企業】
	12.17	二俣川駅南口交通広場の供用を開始 【相鉄アーバンクリエイティブ・相鉄バス】		3.17	大和駅の乗換改札機の運用を開始(リニューアルの完成は30日) 【相模鉄道】
	12.22	発行体格付けが「A-」に変更(格付け機関:R&I) 【相鉄ホールディングス】		3.18	IC型金額式定期券「ICトクトクていき」を導入 【相鉄バス】
2017(平29)	1.16	平沼橋駅のリニューアルが完成 【相鉄グループ】		3.19	開業20周年を記念して、オールデイbuffet「コンパス」をリニューアル 【相鉄ホテル】
	1.26	南万騎が原駅周辺リノベーションプロジェクトが「よこはま多世代・地域交流型住宅」に認定 【相鉄不動産】		3.23	五代目そうにゃんトレインの運行を開始 【相模鉄道】
	2.21	横浜駅へのホームドアの設置が完了 【相模鉄道】		4.1	企業理念を制定 【相模鉄道】
	3.12	四代目そうにゃんトレインの運行を開始 【相模鉄道】		4.27	ジョイナステラス二俣川をオープン 【相鉄アーバンクリエイティブ・相鉄ビルマネジメント・相鉄ローゼン】
	3.18	相鉄線のダイヤ改正を実施 【相模鉄道】			会員制ワークスペース「フタタリバーライブラリ」をオープン 【相鉄ビルマネジメント】
	3.26	創立100周年ラッピングのバスと電車を運行(電車は4月2日から運行) 【相鉄グループ】			ICTを活用した自動清掃ロボットを初導入 【相鉄企業】
	4.1	シェラトンクラブをオープン 【相鉄ホテル】		4.28	「相鉄グッズショップそうにゃん」を改装し、「相鉄グッズストア」としてオープン 【相模鉄道】
	5.3	電車運転体験会を初開催 【相模鉄道】		5.30	電車到着サイン音「アンダンテ」が「環境デザイン賞」を受賞(相鉄ホールディングス・相模鉄道)
	5.12	「みなまき みんなのひろば」とレストラン「ペタルドゥサクラ」が第8回横浜・人・まち・デザイン賞を受賞 【相鉄ホールディングス・相鉄アーバンクリエイティブ・相鉄ビルマネジメント】		6.3	広告営業所を鶴ヶ峰駅に移転 【相模鉄道】
	5.25	相鉄グループ中期経営計画(2017年度～2019年度)を発表 【相鉄ホールディングス】		7.11	相鉄ライフやよい台第2期をオープン 【相鉄アーバンクリエイティブ・相鉄ビルマネジメント】
	6.27	リアルタイム多言語通訳サービスを導入 【相模鉄道】		9.1	相鉄フレックスイン 日本橋茅場町をリニューアルオープン。チェックイン・チェックアウト端末「スマーレ」を導入 【相鉄ホールディングス】
	7.7	公式SNS「横浜で暮らす#hamakura」を開始 【相鉄グループ】		9.19	開業20周年記念セレモニーを開催 【相鉄ホテル】
	8.10	相鉄ローゼンが創業55周年を迎える 【相鉄ローゼン】		9.20	第38回無担保社債100億円を発行 【相鉄ホールディングス】
	8.12-17	そうにゃんFanFunキャラバンを初開催 【相模鉄道】		9.25	女性活躍推進委員会を初開催 【相鉄ホールディングス】
	8.17	海老名店をリニューアルオープン 【相鉄不動産販売】		9.27	インスタグラムの公式アカウントを開設 【相模鉄道】
	8.25-27	ヨコハマネイチャーウィークを初開催 【相鉄グループ】		10.1	大和市の地域乗合交通「のりあい」の運行を受託 【相鉄バス】
	10.1	単元株式数の変更、株式併合および定款の一部変更を実施 【相鉄ホールディングス】		10.3	20000系が2018年度グッドデザイン賞を受賞 【相模鉄道】
		(株)相鉄ホテルマネジメントが運営を開始		10.15	ザ・ポケットホテル 京都四条丸丸(1号店)をオープン 【相鉄ホテルマネジメント】
	10.16	本社事務所を相鉄本社ビル1階に移転 【相鉄保険サービス】		11.7	ジョイナステラス二俣川 第2期エリアをオープン 【相鉄アーバンクリエイティブ・相鉄ビルマネジメント・相鉄ローゼン・相鉄ステーションリテール・相鉄不動産販売】
	10.24	相鉄ライフやよい台をオープン 【相鉄アーバンクリエイティブ・相鉄ビルマネジメント・相鉄ローゼン】		11.22	相鉄ライフ三ツ境をリニューアルオープン 【相鉄アーバンクリエイティブ・相鉄ビルマネジメント・相鉄ローゼン】
	12.1	相鉄興産(株)の株式を東和アークス(株)に譲渡 【相鉄ホールディングス】		11.23	星川駅～天王町駅間が全線高架化 【相模鉄道】
	12.14	創立100周年を記念して福祉車両2台を横浜市に寄贈 【相鉄ホールディングス】		12.8	相鉄線のダイヤ改正を実施(平日は12.10日) 【相模鉄道】
	12.16	高島屋横浜店で「いま、わかし、みらい 大相鉄展」を開催(25日まで) 【相鉄グループ】		12.10	二俣川駅のリニューアルが完成 【相模鉄道】
	12.20	創立100周年を記念して相鉄賞200万円を神奈川県に寄贈 【相鉄ホールディングス】		12.13	相鉄線アプリの配信を開始 【相模鉄道】
2018(平30)	2.1	飲食店の空席状況表示システム「VACAN」を本格導入 【相鉄グループ】			神奈川(東部)方面線事業の路線名称を「相鉄新横浜線」「東急新横浜線」に決定 【相模鉄道】
	2.11	新型車両「20000系」の運行を開始 【相模鉄道】		12.18	相鉄グループ100年史を発行 【相鉄ホールディングス】
	2.13	神奈川イメージアップ大賞を受賞 【相鉄ホールディングス】			ファミリーマート相鉄いずみ野駅店にセルフレジを初導入 【相鉄ステーションリテール】



2019(平31)	1.22 相鉄グッズストアを二俣川駅構内へ移転 【相模鉄道】
	1.25 第39回無担保社債100億円を発行 【相鉄ホールディングス】
	3. 1 東京都内のファミリーマート13店舗の運営を開始 【相鉄ステーションリテール】
	3. 3 リラックマバスの運行を開始 【相鉄バス】
	3.13 相鉄グループ報が2018年度経団連推薦社内報審査で総合賞を受賞 【相鉄グループ】
	3.25 六代目そうじゅんトレインの運行を開始 【相模鉄道】
	3.28 相鉄・JR直通線の開業日を発表 相鉄・JR直通線レール締結式を実施 【相模鉄道】
	4.19 大型バスの自動運転に関する共同研究契約を群馬大学と締結 【相鉄バス】

## 令和

2019(令和)	5.23 20000系が鉄道友の会「2019年 ローレル賞」を受賞。相模鉄道として初 【相模鉄道】
	5.13 携帯電話用ウェブサイト「相鉄モバイル」のサービスを終了 【相鉄グループ】
	6. 3 外国人技能実習生の受け入れを開始 【相鉄企業】
	6.20 第40回無担保社債150億円を発行 【相鉄ホールディングス】
	6.27 林英一会長・滝澤秀之社長就任 【相鉄ホールディングス】
	6.28 相鉄ローゼン(株)による自己株式の取得により完全子会社化。丸紅(株)との資本提携を解消 【相鉄ホールディングス】
	7. 1 ラウンジ「シーウィンド」をリニューアルオープン（ロビーエリアは17日） 【相鉄ホテル】
	8.11 宴会場「清流」をリニューアル 【相鉄ホテル】
	9. 2 相鉄線の車両がJR線新宿駅に初めて乗り入れ（試運転） 【相模鉄道】
	9.14 日本初の大型バスによる営業運行での自動運転実証実験を実施 【相鉄バス】
	9.30 宝くじ販売事業から撤退 【相鉄ステーションリテール】
	10. 1 相鉄グループウェブサイトをリニューアル 【相鉄ホールディングス】
	消費税率引き上げに伴う運賃改定を実施 【相模鉄道・相鉄バス】
	10. 2 2019年度 グッドデザイン賞を4件で受賞（12000系、相鉄デザインブランドアッププロジェクト、二俣川ゲートステーション、みなまきみらい多世代共住モデル） 【相鉄グループ】
	10.11 相鉄大和南ビルをオープン 【相鉄アーバンクリエイツ・相鉄ビルマネジメント】
	10.25 第41回無担保社債200億円を発行 【相鉄ホールディングス】
	10.31 沿線住民参加型サイト「相鉄Style」の公開を終了 【相鉄ホールディングス】
	十日市場センター地区22街区の事業実施協定を横浜市と締結 【相鉄不動産】
	11.28 相鉄都心直通ムービー「100 YEARS TRAIN」を公開 【相鉄ホールディングス】
	11.30 相鉄・JR直通線が開業 【相模鉄道】
	12. 7 直通線開業記念1日乗車証1万枚を無料配布 【相鉄グループ】
	横浜駅西口新設地下連絡通路が開通（馬の背を解消） 【相鉄アーバンクリエイツ・相鉄ビルマネジメント】

2020(令2)	2. 2 そうてつ声建てプロジェクト第1弾「グレーシアライブ中希望が丘」を販売 【相鉄不動産】
	2. 3 定期券購入時のクレジットカードの使用を相鉄カード以外にも拡大 【相模鉄道】
	2.19 AIインフォメーションを相鉄ジョイナスに初導入 【相鉄ビルマネジメント】
	3. 9 七代目そうじゅんトレインの運行を開始 【相模鉄道】
	3.13 8000系リニューアル車両の運行を開始 【相模鉄道】
	3.14 1日乗車券の通年発売を開始 【相模鉄道】
	3.18 モバイルPASMOのサービスを開始 【相模鉄道・相鉄バス】
	定期券QR予約システムを開始 【相模鉄道・相鉄バス】
	相鉄線の自動券売機で相鉄バスIC定期券の発売を開始 【相模鉄道・相鉄バス】
	4. 1 相鉄グループアーカイブを本格稼働（2023.3.31運用中止） 【相鉄ホールディングス】
	5.22 第42回無担保社債300億円を発行 【相鉄ホールディングス】
	5.29 二俣川駅南口地区市街地再開発事業がまちづくり功労者国土交通大臣表彰を受賞 【相鉄グループ】
	7. 7 ベトナム・ホーチミン市で宿泊特化型直営ホテルの起工式を開催 【相鉄ホールディングス・相鉄ホテル開発・タンヴァンホテル開発投資】
	7.27 遠隔監視・操作による大型自動運転バスの実証実験を日本で初実施 【相鉄バス】
	本社事務所を相鉄文化会館に移転 【相鉄ピュアウォーター】
	8.16 港南台バースに入居する高島屋港南台店が閉館 【相鉄アーバンクリエイツ・相鉄ビルマネジメント】
	8.31 相鉄海海岸ビル（NAC港ビル）を取得 【相鉄アーバンクリエイツ】
	9.23 本社事務所を相鉄本社ビルに移転 【相鉄リビングサポート】
	9.26 特別清掃チーム「ほっとキャスト」を結成し施設の消毒を強化 【相鉄ビルマネジメント・相鉄企業】
	10. 5 遠隔監視・操作による運転席無人の大型自動運転バスにお客さまを乗せて運行する日本初の実証実験に成功 【相鉄バス】
	10. 8 バス事業の課題解決に向けて横浜国立大学と連携協定を締結 【相鉄バス】
	10.14 ジョイナスポイントカード機能付き公式アプリ「相鉄ショッピングセンターアプリ」が誕生 【相鉄ビルマネジメント】
	10.15 交通系電子マネーPASMOの決済サービスを全店に導入 【相鉄ローゼン】
	10.30 相鉄グループ公式ツイッターを開設 【相鉄ホールディングス】
	11. 5 十日市場センター地区22街区のまちづくりを開始 【相鉄不動産】
	11. 8 10000系リニューアル車両の運行を開始 【相模鉄道】
	11.26 ㈱ファミリーマートと包括業務提携契約を締結 【相鉄ステーションリテール】
	12.23 保土ヶ谷区と基本協定を締結 【相鉄アーバンクリエイツ・相鉄ビルマネジメント・相模鉄道】
	12.31 コロナ禍で年末年始の終夜運転を取りやめ 【相模鉄道・相鉄バス】



2021(令3)	2.16 AI画像解析技術を活用したお客さまサポートの実証試験を実施 【相模鉄道】
3.13	相鉄線のダイヤ改正を実施 【相模鉄道】
3.22	八代目そうにゃんトレインの運転を開始 【相模鉄道】
3.25	施設管理ソリューションを導入 【相鉄企業】
3.29	公道での大型自動運転バスの試験走行を実施 【相鉄バス】
3.31	多摩モノレール駅構内のファミリーマート運営業務の受託を終了 【相鉄ステーションリテール】
4.1	ジョイナステラス二俣川のウェブサイトや公式アプリにAIチャットボット機能を導入 【相鉄ビルマネジメント】
4.2	そうてつローゼン3店舗でフードドライブの取り組みを開始(2022.1までに合計17店舗で実施) 【相鉄ホールディングス・相鉄ローゼン】
4.5	横浜駅五番街改札口の駅係員配置を廃止 15年ぶりに制服を一新(2024.3までに順次変更) 【相鉄ローゼン】
4.13	ジョイナステラス二俣川にトイレ空き情報配信サービスとトイレ個室内広告配信サービスを導入 【相鉄ビルマネジメント】
4.22	運転者職場環境良好度認証制度の認証を取得 【相鉄バス】
	港南台バースがリニューアルして17,000㎡を増床 【相鉄アーバンクリエイティブ・相鉄ビルマネジメント】
	タイ・バンコクに分譲マンション開発プロジェクトに参画 【相鉄不動産】
5.29	天王町駅に「YBP改札」を新設し、副駅名称「横浜ビジネスパーク前」を設定 【相模鉄道】
	AI画像解析技術を活用したお客さまサポートの試験運用を開始(9.1初の本格導入) 【相模鉄道】
6.23	相鉄ムービルに「アクアdeパワーかながわ」を初導入し、電気のCO <sub>2</sub> 排出量実質ゼロを実現 【相鉄ビルマネジメント】
7.12	初の「鉄道コンセプトルーム」を相鉄フレッサイン 京都四条烏丸に新設 【相鉄ホテルマネジメント・相模鉄道】
7.14	第43回無担保社債150億円を発行 【相鉄ホールディングス】
	グランジュール釜利谷店を「葉山ボンジュール釜利谷店」にブランド変更 【葉山ボンジュール】
8.2	紙・磁気定期券の販売を終了 【相鉄バス】
8.14	宴会場「柏」をリニューアル 【相鉄ホテル】
8.28	南相鉄インターナショナルベトナムを設立
9.6	21000系の営業運転を開始 【相模鉄道】
10.1	旭75系統(鶴ヶ峰駅南口〜介護施設くぬぎ谷)の運行を開始 【相鉄バス】
10.2	和田町駅にお客さまご案内システムを導入し、改札窓口への駅係員配置を廃止(鶴ヶ峰駅は9日、上星川駅・西谷駅は23日) 【相模鉄道】
10.3	相鉄グループ公式ウェブサイトにはチャットボット機能を追加 【相鉄グループ】
11.25	相鉄グループサステナビリティ方針を策定 【相鉄ホールディングス】
	相鉄グループ長期ビジョン“Vision2030”と「第6次中期経営計画(2022年度〜2024年度)」を発表 【相鉄ホールディングス】
11.26	相鉄ジョイナスの空調管理にAI自動制御システムを導入 【相鉄企業】
12.9	相鉄グランドフレッサ バンコク建設工場の安全祈願式を開催 【相鉄ホテル開発】
12.18	4駅にシェアサイクルサービスを導入 【相模鉄道】

2022(令4)	1.1 CO <sub>2</sub> の排出削減に寄与するため使用電力の一部に「はまっご電気」を初導入(相模鉄道は3.3) 【相模鉄道・相鉄ホテル】
1.26	分譲住宅「ザ・ヨコハマフロントタワー」のモデルルームを横浜ベイシエラタン ホテル&タワーズ内に開設 【相鉄不動産・相鉄ホテル】
	相鉄フレッサイン大門駅前を営業 【相鉄ホテルマネジメント】
1.28	移動スーパー「ローゼンGO」の営業を開始 【相鉄ローゼン】
2.14	鶴ヶ峰駅でAI画像解析技術を活用したお客さまサポートを開始 【相模鉄道】
3.12	相鉄線のダイヤ見直しを実施 【相模鉄道】
3.18	そうてつローゼンアプリの配信を開始 【相鉄ローゼン】
3.21	九代目そうにゃんトレインの運転を開始 【相模鉄道】
4.1	相鉄アーバンクリエイティブがキャピタルプロパティーズを吸収合併 【相鉄ホールディングス】
	相鉄グランドフレッサ 高田馬場を営業 【相鉄ホテルマネジメント】
	神奈川県内のファミリーマート4店舗をフランチャイズ本部から引き受け、順次営業を開始 【相鉄ステーションリテール】
	相鉄ローゼン創業60周年企画を開始 【相鉄ローゼン】
	相鉄ライフと港南台バースのポイントカードを「ジョイナスポイントカード」に統一 【相鉄ビルマネジメント】
	相鉄ホテルズパートナーホテルを開始 【相鉄ホテルマネジメント】
4.8	相鉄グループ報が2021年度経団連推薦社内報審査で企画賞を受賞 【相鉄グループ】
	葉山ボンジュール相鉄横浜駅店をオープン 【葉山ボンジュール】
4.22	葉山ボンジュールさがみ野店をオープン 【葉山ボンジュール】
4.28	変わり種自動販売機を集めた専門店「時遊商店 by ist」を瀬谷駅に開設 【相鉄ステーションリテール】
5.8	乗車体験イベント「相鉄線ミステリートレイン」を初開催 【相模鉄道】
5.19	粗悪犯対応訓練を実施 【相模鉄道】
5.28	鉄道部品オンラインオークションを初開催 【相模鉄道】
6.5	大和駅の定期券売場を営業を終了 【相模鉄道】
6.9	相鉄グループの情報を集めた「相鉄スタイルアプリ」の配信を開始 【相鉄ホールディングス】
	そうてつローゼン全店で5種類のバーコード決済サービスを導入 【相鉄ローゼン】
6.14	相鉄インターナショナル台湾を設立 【相鉄インターナショナル台湾】
6.15	第44回無担保社債(グリーンボンド)を発行 【相鉄ホールディングス】
6.30	パークアンドライドサービスを本格導入(2021.10.26試験導入) 【相鉄ビルマネジメント・相模鉄道】
7.1	商号を相鉄ローゼンフレッシュフーズに変更 【相模フーズ】
	相鉄フレッサイン 仙台を営業、フレッシュブランドの東北地方初出店 【相鉄ホテルマネジメント】
	本社事務所を相鉄本社ビル6階に移転 【相鉄ネクストステージ】
7.22	神奈川東部方面線(相鉄・東急直通線)レール締結式を開催 【相模鉄道】
7.25	一戸建て住宅「グレーシアライフ新綱島」の販売でVR(仮想現実)技術を活用したサービスを導入 【相鉄不動産】

- 2022(令4) 7.29 オルト新子安店、塚越店、梶ヶ谷店の3店でフードデリバリーアプリ「menu」を使ったサービスを開始  
【相鉄ローゼン】
- 8.10 和田町駅・上星川駅でA I画像解析技術を活用したお客さまサポートを開始  
【相模鉄道】
- 9.7 相鉄フレッサイン札幌すすきのを開業、フレッサブランドの北海道初出店  
【相鉄ホテルマネジメント】
- 9.24 日本料理「木の花」をリニューアル  
【相鉄ホテル】
- 10.1 浜44系統（横浜駅西口～八反橋循環線）の運行を開始  
【相鉄バス】
- 10.12 安全・安心に関する包括協定を神奈川県警察と締結  
【相鉄ホールディングス】
- 11.1 高速乗合バス「横浜駅西口・新横浜・たまプラーザ～軽井沢・草津温泉」線の運行を開始  
【相鉄バス】
- 11.2 相鉄グループ統合報告書2022を相鉄グループウェブサイトで公開  
【相鉄ホールディングス】
- 11.16 お客さまご案内システムの導入駅を拡大（かしわ台駅東口といずみ野線の一部駅改札窓口）  
【相模鉄道】
- 11.24 ゆめが丘大規模集客施設の起工式を開催  
【相鉄アーバンクリエイティブ・相鉄ビルマネジメント】
- 11.26 相模鉄道本線（鶴ヶ峰駅付近）連続立体交差事業の着工式を挙行  
【相模鉄道】
- 11.30 相鉄本線17駅に「アイカサ」を導入  
【相模鉄道】
- 12.1 GREEN JOINUSを本格始動  
【相鉄ビルマネジメント】
- 12.6 相鉄グランドフレッサ 熊本を開業、直営店として九州に初出店  
【相鉄ホテルマネジメント】
- 12.17 ファミリーマート相鉄さがみ野駅店に飲料補充A Iロボットと店舗作業分析システムを導入  
【相鉄ステーションリテール】
- 2023(令5) 1.14 賃貸マンション「ノックス星川」の入居を開始  
【相鉄不動産】
- 2.2 星川駅東口通路の供用を開始  
【相模鉄道】  
星天クレイの第1期をオープン  
ファミリーマート相鉄星川駅店をオープン  
【相鉄アーバンクリエイティブ・相鉄ビルマネジメント・相鉄ステーションリテール】
- 2.9 星天クレイ内にそうてつローゼン星川駅前店をオープン  
【相鉄ローゼン・葉山ボンジュール・相鉄ローゼンフレッシュフーズ】
- 3.18 相鉄・東急直通線開業  
【相模鉄道】
- 3.27 十代目そうにゃんとレインの運転を開始  
【相模鉄道】
- 4.1 「相鉄の那須」にかかわるリゾート事業を㈱エンゼルフォレストリゾートに事業継承  
【相鉄ホールディングス・相鉄不動産】

# データブック

※特に注記のないものは2023年5月31日現在。

代表者は2023年7月1日現在。

従業員数は2023年3月31日時点の社員数と臨時雇用(標準勤務時間数に換算した各四半期末人数の平均)との合算。

## 運輸業

### 相模鉄道株式会社

<https://www.sotetsu.co.jp/train/>

〒220-0004 横浜市西区北幸2-9-14 TEL.045-319-2092

●創立：1964年11月24日 ●資本金：1億円 ●従業員数：1,120人 ●代表者：千原広司 ●主な営業種目：鉄道事業

#### ●主な事業所

駅名等	所在地	電話番号	開業日	1日平均乗降人員(順位)*
横浜	横浜市西区南幸1-5-1	045-319-2403	1933. 12. 27	329,228 (1)
平沼橋	横浜市西区西平沼町3-7	045-311-2825	1931. 10. 25	8,294 (26)
西横浜	横浜市西区西平沼町8-1	045-311-3224	1929. 2. 14	13,843 (21)
天王町	横浜市保土ヶ谷区天王町2-45-5	045-331-3673	1930. 9. 10	21,625 (16)
星川	横浜市保土ヶ谷区星川1-1-1	045-331-0323	1927. 5. 31	26,934 (12)
和田町	横浜市保土ヶ谷区仏向町4	045-331-3674	1952. 8. 15	14,530 (20)
上星川	横浜市保土ヶ谷区上星川1-1-1	045-381-2328	1926. 12. 1	21,870 (15)
西谷	横浜市保土ヶ谷区西谷4-9-1	045-371-2475	1926. 12. 1	24,454 (13)
鶴ヶ峰	横浜市旭区鶴ヶ峰2-78	045-371-2327	1930. 10. 25	51,322 (5)
二俣川	横浜市旭区二俣川2-91-7	045-520-3616	1926. 5. 12	72,905 (4)
希望ヶ丘	横浜市旭区中希望ヶ丘265	045-391-1012	1948. 5. 26	29,877 (10)
三ツ境	横浜市瀬谷区三ツ境4	045-391-2601	1926. 5. 12	49,177 (6)
瀬谷	横浜市瀬谷区瀬谷4-1-1	045-301-0021	1926. 5. 12	37,765 (8)
大和	大和市中央2-1-1	046-261-2162	1926. 5. 12	102,714 (2)
相模大塚	大和市桜森3-1-1	046-263-9220	1926. 5. 12	13,230 (23)
さがみ野	海老名市東柏ヶ谷2-30-28	046-232-7325	1975. 8. 17	31,752 (9)
かしわ台	海老名市柏ヶ谷1026	046-231-7560	1975. 8. 17	16,232 (18)
海老名	海老名市めぐみ町1-2	046-231-1622	1941. 11. 25	98,040 (3)
南万騎が原	横浜市旭区柏町128	045-363-6066	1976. 4. 8	9,854 (25)
緑園都市	横浜市泉区緑園3-1-1	045-811-5440	1976. 4. 8	20,225 (17)
弥生台	横浜市泉区弥生台5-2	045-811-5441	1976. 4. 8	13,365 (22)
いずみ野	横浜市泉区和泉町5736	045-803-1199	1976. 4. 8	11,898 (24)
いずみ中央	横浜市泉区和泉中央南5-4-13	045-801-6042	1990. 4. 4	14,644 (19)
ゆめが丘	横浜市泉区下飯田町1555-9	045-804-2477	1999. 3. 10	2,227 (27)
湘南台	藤沢市湘南台2-41-17	0466-45-4738	1999. 3. 10	24,105 (14)
羽沢横浜国大	横浜市神奈川区羽沢南2-44-1	—	2019. 11. 30	29,336 (11)
新横浜	横浜市港北区新横浜2-100-1	045-594-6459	2023. 3. 18	38,147 (7)
相鉄お忘れ物センター(二俣川駅内)	横浜市旭区二俣川2-91-7	045-391-5207	—	—
相鉄グッズストア二俣川	横浜市旭区二俣川2-91-7	045-364-8801	2019. 1. 22	—

\*乗降人員は2022年度の1日平均(人)。

\*羽沢横浜国大駅は通過人員(25,571人)を含む。

\*新横浜駅は14日分の1日平均で通過人員(18,164人)を含む。

### 相鉄バス株式会社

<https://www.sotetsu.co.jp/bus/>

〒220-0004 横浜市西区北幸2-9-14 TEL.045-319-2144

●創立：2001年4月4日 ●資本金：1億円 ●従業員数：567人 ●代表者：大久保忠昌 ●主な営業種目：自動車運送事業

#### ●主な事業所

名称	所在地	電話番号	開業日	備考
綾瀬営業所	綾瀬市小園847	0467-78-5681	1973. 10. 29	
旭営業所	横浜市旭区下川井町393	045-955-1101	1982. 10. 16	
横浜営業所	横浜市保土ヶ谷区峰沢町112-1	045-331-1071	1997. 12. 1	

※特に注記のないものは2023年5月31日現在。  
 代表者は2023年7月1日現在。  
 従業員数は2023年3月31日時点の社員数と臨時雇用（標準勤務時間数に換算した各四半期末人数の平均）との合算。

## 流通業

相鉄ステーションリテール株式会社

<https://www.sotetsu.co.jp/ssr/>

2023年7月8日現在

〒220-0004 横浜市西区北幸2-9-14 TEL.045-319-2208

●創立：1999年5月12日 ●資本金：1,000万円 ●従業員数：321人 ●代表者：佐藤寛

●主な営業種目：物品販売店等の経営、不動産の賃貸・管理業

●主な事業所

■ファミリーマート

名称	所在地	電話番号	営業時間	開業日
相鉄二俣川駅店	横浜市旭区二俣川2-91-7 二俣川駅構内（内）	045-360-6261	5:30～24:00	1999. 11. 9
相鉄希望ヶ丘駅店	横浜市旭区中希望ヶ丘265 希望ヶ丘駅構内	045-360-3506	5:30～24:00	2000. 6. 8
相鉄さがみ野駅店	海老名市東柏ヶ谷2-30-31 さがみ野駅構内	046-236-5847	24時間営業	2000. 10. 20
相鉄湘南台駅店	藤沢市湘南台2-41-17 湘南台駅構内	0466-42-5078	5:30～24:00	2002. 7. 2
相鉄瀬谷駅店	横浜市瀬谷区瀬谷4-1-1 瀬谷駅構内（内）	045-306-0121	5:30～24:00	2004. 7. 28
関内駅前店	横浜市中区港町2-9-2	045-227-8173	24時間営業	2004. 12. 1
横浜片倉町店	横浜市神奈川区片倉2-71-13	045-488-5437	24時間営業	2006. 2. 14
相鉄鶴ヶ峰駅店	横浜市旭区鶴ヶ峰2-78 鶴ヶ峰駅構内（内）	045-370-3727	5:30～24:00	2009. 2. 17
相鉄横浜駅店	横浜市西区南幸1-5-1 横浜駅構内	045-328-4134	6:00～23:00	2009. 3. 31
相鉄三ツ境駅店	横浜市瀬谷区三ツ境4 三ツ境駅構内（内）	045-360-2170	5:30～24:00	2011. 2. 15
相鉄かしわ台駅店	海老名市柏ヶ谷1026 かしわ台駅構内	046-236-3800	6:00～23:00	2011. 7. 27
相鉄大和駅店	大和市中央2-1-1 大和駅構内	046-265-1015	5:30～24:00	2016. 11. 30
相鉄いずみ野駅店	横浜市泉区和泉町5736 いずみ野駅構内	045-806-2330	6:00～23:00	2017. 2. 22
ジョイナステラス二俣川店	横浜市旭区二俣川2-91-7 二俣川駅構内	045-360-4289	5:30～24:00	2018. 11. 7
鎌倉御成町店	鎌倉市御成町9-28	0467-24-5051	24時間営業	2022. 4. 1
大和駅南店	大和市大和南1-3-3	046-200-3120	24時間営業	2022. 4. 13
相模原東林間駅前店	相模原市南区東林間5-2-1	042-767-5177	24時間営業	2022. 4. 20
伊勢原三ノ宮店	伊勢原市三ノ宮1101-1	0463-97-2050	24時間営業	2022. 5. 1
相鉄星川駅店	横浜市保土ヶ谷区星川1-1-1 星川駅構内	045-348-1955	6:30～22:45	2023. 2. 2
ニューマン横浜店（サテライト店）	横浜市西区南幸1-1-1	-	9:00～21:00	2023. 6. 28
西麻布一丁目店	東京都港区西麻布1-8-10	03-5413-7546	24時間営業	2019. 3. 1
赤羽駅東口店	東京都北区赤羽1-22-2	03-5249-5823	24時間営業	2019. 3. 1
中延二丁目店	東京都品川区中延2-6-18	03-5788-3685	24時間営業	2019. 3. 1
砧城山通り店	東京都世田谷区砧2-23-2	03-5494-5023	24時間営業	2019. 3. 1
渋谷桜丘町店	東京都渋谷区桜丘町24-1	03-5489-7854	24時間営業	2019. 3. 1
三田ステーションビル店	東京都港区芝5-31-7	03-5439-5456	24時間営業	2019. 3. 1
歌舞伎町広場前店	東京都新宿区歌舞伎町1-21-7	03-5155-5431	24時間営業	2019. 3. 1
赤羽平通り店	東京都北区志茂2-39-8	03-5249-3536	24時間営業	2019. 3. 1
本駒込一丁目店	東京都文京区本駒込1-4-4	03-5319-2320	24時間営業	2019. 3. 1
芦花公園駅南店	東京都世田谷区南烏山2-36-1	03-5314-2632	24時間営業	2019. 3. 1
歌舞伎町交番前店	東京都新宿区歌舞伎町2-38-3	03-5155-3889	24時間営業	2019. 3. 1
赤羽スズラン通り店	東京都北区赤羽2-16-2	03-5249-3036	24時間営業	2021. 11. 2

※（内）は改札の内側

### ■ステーションIST

名称	所在地	営業時間		備考
		平日・土	日・祝	
横浜 A	横浜駅 1階 改札内	7:00～21:00		
横浜 C	横浜駅 2階 改札内	6:15～21:00		
横浜 G	横浜駅 1階 改札外	6:15～23:00	6:30～23:00	
鶴ヶ峰	鶴ヶ峰駅 改札外	6:30～22:00		
三ツ境	三ツ境駅 改札外	6:30～22:00		
瀬谷	瀬谷駅 改札外	6:30～22:00		
さがみ野	さがみ野駅 改札外	6:30～22:00		
海老名	海老名駅 改札外	休業		

※海老名名店は駅舎改良工事に伴い一時休業

■ 「ガチャの駅」「時遊商店」「無重力マッサージ」

名称	設置場所	営業時間	備考
ガチャの駅 by LaLaLa IST	横浜駅1階 改札内	7:00～23:00	
時遊商店 by ist 瀬谷	瀬谷駅 改札外	24時間	不定休
時遊商店 by ist 上星川	上星川駅 改札外	始発から終列車まで	不定休
時遊商店 by ist 三ツ境	三ツ境駅 改札外	24時間	不定休
無重力マッサージ 三ツ境駅	三ツ境駅 改札内	6:30～21:00	不定休

相鉄ローゼン株式会社

<https://www.sotetsu.rosen.co.jp/>

〒220-0004 横浜市西区北幸2-9-14 TEL.045-319-7060

● 創立：2000年11月22日 ● 資本金：1億円 ● 従業員数：2,324人 ● 代表者：曾我清隆

● 主な営業種目：スーパーマーケットの経営

● 主な事業所

■ そうてつローゼン

○：相鉄ローゼンフレッシュフーズに業務委託 直：相鉄ローゼン直営

名称	精肉	惣菜	鮮魚	所在地	電話番号	開業日	備考
笹山店	○	○	○	横浜市保土ヶ谷区上菅田町1032-1	045-381-2833	1967. 5.27	
左近山店	○	○	○	横浜市旭区左近山16-1	045-351-4311	1968. 6.27	
善行店	○	○	○	藤沢市善行1-4-1	0466-81-3441	1968. 11.22	
東寺尾店	○	○	○	横浜市鶴見区馬場4-30-20	045-572-1516	1969. 12. 12	
湘南台店	○	○	○	藤沢市湘南台1-10-1	0466-43-1131	1971. 11. 19	
鶴沼店	○	○	○	藤沢市鶴沼海岸3-2-16	0466-36-6143	1972. 8. 17	
港南台店	○	○	○	横浜市港南区港南台3-1-3	045-832-1211	1974. 9. 28	
河原町店	○	○	○	川崎市幸区河原町1	044-555-4611	1975. 11.22	
海老名店	○	○	○	海老名市国分寺台2-4-7	046-233-2131	1976. 12. 2	
六ツ川店	○	○	○	横浜市南区六ツ川13-75	045-741-1111	1978. 11.30	
並木店	○	○	○	横浜市金沢区並木1-2-5	045-774-1401	1978. 8.26	
高田店	○	○	○	茅ヶ崎市高田4-5-67	0467-52-8612	1979. 4.20	
みろく寺店	○	○	○	藤沢市弥勒寺2-6-10	0466-27-8282	1979. 10. 13	
成瀬店	○	直	○	東京都町田市南成瀬1-3-5	042-728-4711	1980. 10. 1	
さがみ野店	○	○	○	海老名市東柏ヶ谷3-3-15	046-232-1260	1980. 11.28	
三ツ境店	○	直	○	横浜市瀬谷区三ツ境2-19	045-365-6011	1986. 10.30	
緑園都市店	○	○	○	横浜市泉区緑園4-1-2	045-813-1471	1989. 5.26	
杉久保店	○	○	○	海老名市杉久保北4-3-14	046-238-7767	1989. 7. 28	
いずみ中央店	○	○	○	横浜市泉区和泉中央南5-4-13	045-805-1162	1993. 4. 21	
山手台店	○	○	○	横浜市泉区鎮家2-10-1	045-814-2411	1993. 12. 10	
釜利谷店	○	○	○	横浜市金沢区釜利谷東7-2-13	045-701-6771	1994. 12. 2	
たいら店	○	○	○	川崎市宮前区平2-4-38	044-853-6311	1995. 8. 30	
葉山店	○	○	○	三浦郡葉山町一色988-1	046-876-3711	1995. 9. 14	
富水店	○	○	○	小田原市新屋118-1	0465-37-8311	1996. 3. 7	
白根店	○	○	○	横浜市旭区中白根2-1-7	045-954-2311	1997. 9. 18	
厚木林店	○	○	○	厚木市林1-16-1	046-294-0461	1998. 10. 7	
鎌倉深沢店	○	○	○	鎌倉市笛田3-16-1	0467-39-3983	2000. 1. 31	
モザイク港北店	○	○	○	横浜市都筑区中川中央1-31-1-0190	045-914-2831	2000. 3. 17	
湘南山手店	○	○	○	横須賀市吉井2-5-1	046-830-5391	2000. 7. 13	
磯子店	○	○	○	横浜市磯子区磯子1-2-1	045-750-3760	2000. 11. 16	
オルト新子安店	○	○	○	横浜市神奈川区新子安1-2-5	045-438-0421	2001. 1. 12	
かしわ台店	○	直	○	海老名市柏ヶ谷555-1	046-292-7233	2003. 10.22	
ひなた山店	○	直	○	横浜市泉区上飯田町4702-1	045-303-1881	2004. 10.22	
横山台店	○	○	○	相模原市中央区横山台2-5-1	042-755-0777	2004. 12. 10	
十日市場店	○	直	○	横浜市緑区十日市場町807-1	045-988-0517	2005. 2. 2	
上星川店	○	直	○	横浜市保土ヶ谷区上星川13-1-1	045-370-3477	2005. 5. 21	
希望が丘店	○	直	○	横浜市旭区中希望が丘97-12	045-363-5445	2006. 11.22	

# データブック

名称	精肉	惣菜	鮮魚	所在地	電話番号	開業日	備考
鶴ヶ峰店	○	直	○	横浜市旭区鶴ヶ峰2-82-1	045-370-1051	2007. 9. 6	
薬師台店	○	直	○	東京都町田市薬師台2-13-1	042-708-3431	2009. 5. 20	
柿生店	○	○	○	川崎市麻生区上麻生5-39-12	044-980-2115	2013. 4. 1	
いずみ野駅前店	○	○	○	横浜市泉区和泉町6214-1	045-802-7660	2014. 6. 5	
センター南駅前店	○	○	○	横浜市都筑区茅ヶ崎中央1-2	045-948-5480	2015. 3. 31	
南まきが原店	○	○	○	横浜市旭区柏町130-1	045-365-3811	2015. 9. 11	
伊勢原駅前店	○	○	○	伊勢原市桜台1-3-3	0463-95-3550	2016. 6. 29	
弥生台駅前店	○	○	○	横浜市泉区弥生台16-1	045-811-5281	2017. 10. 24	
ジョイナステラス二俣川店	○	直	○	横浜市旭区二俣川12-50-14	045-459-6398	2018. 4. 27	
梶ヶ谷店	○	直	○	川崎市高津区梶ヶ谷3-13-11	044-982-9777	2018. 11. 15	
塚越店	○	直	○	川崎市幸区塚越2-159-11	044-555-2501	2019. 2. 9	
川崎アゼリア店	○	直	○	川崎市川崎区駅前本町26-2	044-589-3200	2019. 3. 16	
大和駅前店	○	○	○	大和市大和南1-2-1	046-244-4400	2019. 10. 11	
星川駅前店	○	○	○	横浜市保土ヶ谷区星川11-1-1	045-744-6671	2023. 2. 9	

## 株式会社葉山ボンジュール

〒220-0004 横浜市西区北幸2-9-14 TEL.045-319-7270

●創立：1990年10月19日 ●資本金：6,000万円 ●従業員数：96人 ●代表者：右田祐二

●主な営業種目：パンの製造・販売業

●主な事業所

### ■葉山ボンジュール

名称	所在地	電話番号	開業日	備考
山手台店	横浜市泉区領家2-10-1	045-812-3060	1993. 12. 10	
釜利谷店	横浜市金沢区釜利谷東7-2-13	045-701-6840	1994. 12. 2	
たいら店	川崎市宮前区平2-4-38	044-853-6663	1995. 8. 30	
富水店	小田原市新屋118-1	0465-37-7871	1996. 3. 7	
白根店	横浜市旭区白根2-1-7	045-954-2904	1997. 9. 18	
厚木林店	厚木市林1-16-1	046-221-7234	1998. 10. 7	
鎌倉深沢店	鎌倉市笛田3-16-1	0467-32-9622	2000. 1. 31	
磯子店	横浜市磯子区磯子1-2-1	045-751-5733	2000. 11. 16	
成瀬店	東京都町田市南成瀬1-3-5	042-729-8372	2003. 4. 19	
ひなた山店	横浜市泉区上飯田町4702-1	045-304-2833	2004. 10. 22	
横山台店	相模原市中央区横山台2-5-1	042-754-1477	2004. 12. 10	
十日市場店	横浜市緑区十日市場町807-1	045-985-0602	2005. 2. 2	
葉山店	三浦郡葉山町一色988-1	046-877-0453	2013. 4. 24	
相鉄横浜駅店	横浜市西区南幸1-5-1相鉄横浜駅2階改札内	080-4833-4352	2022. 4. 8	
さがみ野店	海老名市東柏ヶ谷3-3-15相鉄ライフさがみ野1階	046-234-1021	2022. 4. 22	
オルト新子安店	横浜市神奈川区新子安1-2-5	045-432-6377	2022. 6. 22	
星川駅前店	横浜市保土ヶ谷区星川111-1-1	045-744-5021	2023. 2. 9	

※全てそうてつローゼン店内（相鉄横浜駅店、さがみ野店を除く）

## 相鉄ローゼンフレッシュフーズ株式会社

<http://www.soef-f.co.jp/>

〒220-0004 横浜市西区北幸2-9-14 TEL.045-594-6122

●創立：1970年11月1日 ●資本金：7,600万円 ●従業員数：1,047人 ●代表者：松本隆夫

●主な営業種目：食肉、食肉加工品、惣菜、米飯、魚介類、水産物等の加工・販売

●主な事業所

名称	所在地	電話番号	開業日	備考
そうてつローゼン 横浜南部市場 フレッシュセンター	横浜市金沢区高浜1-1 南部ベスカメルカードⅡ	045-370-8061	2023. 4. 3	

※他の主な事業所は相鉄ローゼンを参照。



※特に注記のないものは2023年5月31日現在。  
 代表者は2023年7月1日現在。  
 従業員数は2023年3月31日時点の社員数と臨時雇用（標準勤務  
 時間数に換算した各四半期末人数の平均）との合算。

## 不動産業

### 相鉄不動産株式会社

<https://www.sotetsufudosan.co.jp/>

〒220-0004 横浜市西区北幸2-9-14 TEL.045-319-2165

- 創立：2009年4月10日 ●資本金：1億円 ●従業員数：84人 ●代表者：鈴木正宗
- 主な営業種目：マンション・一戸建て開発事業、賃貸住宅、マンション建替、海外における住宅開発事業等

#### ●主な事業所

名称	所在地	電話番号	備考
相鉄グループ東京事務所	東京都千代田区大手町2-1-1 大手町野村ビル14階	03-6262-5902	

### 相鉄不動産タイランド株式会社

2 Jasmine Building, 12th Floor, Soi Sukhumvit 23 (Prasarnmitr), Sukhumvit Road, North Klongtoey, Wattana, Bangkok, 10110, Thailand

- 創立：2021年3月18日 ●資本金：200万バーツ ●従業員数：一 ●代表者：鈴木正宗
- 主な営業種目：持ち株会社

### 相鉄不動産販売株式会社

<https://www.sotetsu-re.co.jp/>

〒220-0004 横浜市西区北幸2-9-14 TEL.045-319-2100

- 創立：1983年12月8日 ●資本金：1億円 ●従業員数：91人 ●代表者：阿部眞一
- 主な営業種目：土地建物の売買・仲介、賃貸・管理、買取再販事業等

#### ●主な事業所

名称	所在地	電話番号	営業時間	開業日
横浜店（くらそらウヅ）	横浜市西区南幸1-4 相鉄ジョイナス地下1階	045-319-2411	10:00～21:00	1980. 4. 1
鶴ヶ峰店（くらそらウヅ）	横浜市旭区鶴ヶ峰2-2-10	045-958-1522	10:00～18:00	2004. 7. 3
二俣川店（くらそらウヅ）	横浜市旭区二俣川2-91-7ジョイナステラス二俣川2階	045-391-3780	10:00～21:00	1984.12.22
緑園都市店（くらそらウヅ）	横浜市泉区緑園4-1-2 相鉄ライフ緑園都市1階	045-813-4551	10:00～18:00	1992. 4.23
いづみ野店	横浜市泉区和泉町6214-1相鉄ライフいづみ野1階	045-801-4631	10:00～18:00	1987. 4.25
三ツ境店	横浜市瀬谷区三ツ境4-14	045-362-1551	10:00～18:00	1989. 5.13
海老名店	海老名市中央2-4-8 ニコービル1階	046-233-9561	10:00～18:00	1986. 2.15
横浜法人営業センター	横浜市西区北幸2-9-14 相鉄本社ビル6階	045-319-8965	9:30～18:00	2001. 4. 1
横浜店賃貸担当	横浜市西区南幸1-4 相鉄ジョイナス地下1階	045-319-2414	10:00～18:00	1980. 4. 1
二俣川店賃貸担当	横浜市旭区二俣川2-91-7ジョイナステラス二俣川2階	045-391-3803	10:00～18:00	1984.12.22
緑園都市店賃貸担当	横浜市泉区緑園4-1-2 相鉄ライフ緑園都市1階	045-813-4604	10:00～18:00	1992. 4.23

### 株式会社相鉄リナプス

〒220-0004 横浜市西区北幸2-9-14 TEL.045-319-2581（相鉄不動産販売㈱内）

- 創立：1993年12月20日 ●資本金：1億円 ●従業員数：一 ●代表者：阿部眞一
- 主な営業種目：不動産の買取再販事業

### 株式会社相鉄リビングサポート

<https://www.sotetsu-ls.co.jp/>

〒220-0004 横浜市西区北幸2-9-14 TEL.045-620-7602

- 創立：2009年8月11日 ●資本金：6,000万円 ●従業員数：322人 ●代表者：松永和彦
- 主な営業種目：マンション管理業

※特に注記のないものは2023年5月31日現在。

代表者は2023年7月1日現在。

従業員数は2023年3月31日時点の社員数と臨時雇用（標準勤務時間数に換算した各四半期末人数の平均）との合算。

## 株式会社相鉄アーバンクリエイツ

<https://www.sotetsu-urban.jp/>

〒220-0005 横浜市西区南幸2-1-22 TEL.045-316-3111

●創立：1963年2月22日 ●資本金：9億2,300万円 ●従業員数：70人 ●代表者：左藤誠

●主な営業種目：不動産賃貸、開発事業

●主な事業所

名称	所在地	電話番号	備考
相鉄グループ東京事務所	東京都千代田区大手町2-1-1 大手町野村ビル14階	03-6262-5902	

## 株式会社相鉄ビルマネジメント

<https://s-bm.info/>

〒220-0005 横浜市西区南幸2-1-22 TEL.045-326-3032

●創立：1999年5月12日 ●資本金：4,000万円 ●従業員数：103人 ●代表者：左藤誠

●主な営業種目：不動産賃貸事業

●主な事業所

名称	所在地	電話番号	備考
横浜営業所	横浜市西区南幸1-5-1 相鉄ジョイナス3階	045-319-2443	
二俣川営業所	横浜市旭区二俣川1-3-2 相鉄ライフ二俣川4階	045-366-8182	
港南台営業所	横浜市港南区港南台3-3-1 港南台214ビル4階	045-834-2382	

## 不動産業関連データ

### ■相鉄不動産株の主な分譲マンション

※2018年度以降

住宅地名	所在地	戸数(戸)	供給(販売)開始年	備考
グレースシア藤沢鵠沼	藤沢市鵠沼東	204	2018	
グレースシア千代田秋葉原	東京都千代田区神田佐久間町	40	2018	
ジオ高輪	東京都港区高輪	28	2018	
グレースシア湘南辻堂	藤沢市辻堂新町	55	2019	
ブランドタワー芝浦	東京都港区芝浦	482	2020	
ソライエグラン流山おおたかの森	千葉県流山市おおたかの森北	794	2020	
セントガーデン海老名 I 街区	海老名市泉	500	2020	
グレースシア湘南藤沢テラス	藤沢市鵠沼東	205	2020	
ブランドシティ湘南台	藤沢市円行	180	2021	
グレースシア横浜十日市場	横浜市緑区十日市場町	256	2021	2021年度グッドデザイン賞受賞
グレースシア世田谷尾山台	東京都世田谷区玉堤	29	2021	
グレースシアさがみ野マークス	綾瀬市大上	45	2021	
THE YOKOHAMA FRONT TOWER	横浜市神奈川区鶴屋町	459	2022	
ザ・パークハウス横浜川和町ガーデン	横浜市都筑区川和町	183	2022	
グレースシア湘南平塚海岸	平塚市龍城ヶ丘	100	2022	

### ■相鉄不動産株の主な一戸建て住宅地

※2018年以降開発・供給(販売)物件

名称	所在地	戸数(戸)	開発・供給(販売)開始年	備考
グレースシアライフ横浜二俣川	横浜市旭区中沢	7	2018	
グレースシアライフ横濱西谷	横浜市保土ヶ谷区上菅田町	81	2018	
グレースシアライフ緑園五丁目	横浜市泉区緑園	5	2019	
グレースシアライフ中希望が丘	横浜市旭区中希望が丘	2	2020	

名 称	所在地	戸数(戸)	開発・供給(販売)開始年	備 考
グレースアライフ横浜瀬谷	横浜市瀬谷区本郷	3	2020	
グレースアライフ横浜二俣川II	横浜市旭区本村町	5	2020	
グレースアライフ上麻生	川崎市麻生区上麻生	31	2021	
グレースアライフ新綱島	横浜市港北区大曽根台	9	2022	

## ■相鉄不動産㈱の賃貸マンション

名 称	所在地	戸数(戸)	取得年月	備 考
KNOCKS南万騎が原	横浜市旭区柏町	36	2013年 11月	
KNOCKS希望ヶ丘	横浜市旭区中希望が丘	72	2014年 1月	
KNOCKS和田町	横浜市保土ヶ谷区和田	40	2014年 12月	
KNOCKSみなまきみらい	横浜市旭区柏町	65	2017年 2月	2019年度グッドデザイン賞受賞
KNOCKS横浜弥生台	横浜市泉区弥生台	98	2019年 11月	
KNOCKS星川	横浜市保土ヶ谷区星川	92	2022年 11月	
サンフィッシュハイム山手	横浜市中区大平町	9	2009年 4月	
THE パームス学芸大学	東京都目黒区中央町	32	2009年 6月	
ジェイフラッツ初台	東京都渋谷区西原	55	2009年 6月	
リーフコンフォート赤羽	東京都北区赤羽	74	2009年 11月	
THE パームス新小岩	東京都葛飾区東新小岩	105	2010年 4月	
エステージ築地	東京都中央区築地	29	2012年 1月	
オアージュ大井	東京都品川区大井	26	2012年 9月	
ヒューマンハイム本羽田	東京都大田区本羽田	39	2013年 3月	
ポヌール緑園	横浜市泉区緑園	42	2021年 3月	

## ■主要開発住宅地

住宅地名	開発総面積(m <sup>2</sup> )	戸数(戸)	開発期間(年)	備 考
希望ヶ丘住宅地	842,000	2,200	1948～1961	県営、市営、日鋼、日立、相模鉄道
大和(深見台)住宅地	33,000	280	1948～1954	県営、相模鉄道
三ツ境住宅地	660,000	1,700	1950～1959	県営、市営、重工、相模鉄道
南台住宅地	456,000	2,400	1951～1961	県営、市営、重工、日労、相模鉄道
大和(上草柳)住宅地	60,000	200	1953～1954	県営、相模鉄道
楽老峰住宅地	430,000	1,700	1957～1965	市営、相模鉄道
万騎が原住宅地	850,000	2,000	1958～1967	
えびな国分寺台住宅地	1,000,000	3,500	1962～1975	
天谷原工業団地	210,000	(工場7社)	1963～1967	
白根住宅地	60,000	190	1964～1966	
瀬谷・深見住宅地	117,000	520	1966～1968	★
七里が浜シーサイド住宅地	45,600	146	1967～1969	
南瀬谷住宅地	290,000	950	1969～1975	★
小園住宅地	225,000	650	1971～1975	
ひなた山住宅地	353,000	1,200	1972～1976	★
いづみ野住宅地	423,000	1,800	1972～1976	★
上今泉住宅地	240,000	800	1972～1977	★
	38,000	150	1982～1985	★
南まきが原住宅地	318,000	1,000	1974～1979	★
弥生台住宅地	359,000	1,400	1976～1980	★
緑園都市住宅地	1,222,000	4,700	1976～1986	★
浜田住宅地	119,000	410	1978～1980	★

※旧・相模鉄道㈱開発 ★：土地区画整理事業による

※特に注記のないものは2023年5月31日現在。

代表者は2023年7月1日現在。

従業員数は2023年3月31日時点の社員数と臨時雇用（標準勤務時間数に換算した各四半期末人数の平均）との合算。

住宅地名	開発総面積 (㎡)	戸数 (戸)	開発期間 (年)	備考
南えびな杉久保住宅地	152,000	930	1981～1984	★
山手台住宅地 サウス地区	386,000	1,490	1982～1988	★
山手台住宅地 ウェスト地区	488,000	1,740	1982～1988	★
かしわ台住宅地	57,000	350	1984～1986	★
緑園南が丘住宅地	60,000	260	1988～1992	★
みやこガーデン住宅地	82,000	413	1991～1996	★
湘南みずき THOUSAND VILLAGE	314,000	1,000	1993～2007	★
早川城山住宅地	425,000	1,180	1994～2003	★
長後上土棚住宅地	23,000	104	1995～1998	★
山手台住宅地 イースト地区	42,000	254	1995～1999	★
彩の丘住宅地	35,000	239	1996～1999	
本町田かがやきの街	28,000	105	1998～2001	
いずみ中央住宅地	36,651	328	2000～2003	★

※旧・相模鉄道(株)開発 ★：土地区画整理事業による

## ■相鉄グループの主な賃貸施設

	名称	建物賃貸面積 (㎡)	完成・取得年月	備考
相 鉄 本 線	新相鉄ビル (相鉄ジョイナス)	185,285	1973年 11月	
	相鉄ビル (横浜ベイシェラトン ホテル & タワーズ)	69,808	1998年 8月	
	横浜駅西口地下街 (相鉄ジョイナス)	30,819	1964年 11月	
	相鉄本社ビル	20,276	1988年 7月	
	相鉄南幸第 1 ビル	902	1972年 5月	
	相鉄南幸第 2 ビル (相鉄ムービル)	14,180	1988年 10月	
	相鉄南幸第 3 ビル	906	1989年 3月	
	相鉄南幸第 5 ビル	93	2000年 6月	
	相鉄南幸第 6 ビル	305	2011年 6月	
	相鉄南幸第 7 ビル	2,701	1995年 3月	
	相鉄南幸第 8 ビル (横浜ビブレほか)	45,977	2012年 5月	★
	相鉄南幸第 9 ビル	423	2015年 3月	
	相鉄南幸第 10 ビル (1000 CLUB)	794	2015年 9月	
	相鉄南幸第 11 ビル (葉山ビル)	1,048	2016年 1月	
	相鉄南幸第 12 ビル (大信ビル)	575	2019年 6月	
	相鉄南幸第 13 ビル	225	2020年 9月	
	相鉄南幸第 14 ビル (第 1 ニューヨコハマビル)	580	2022年 2月	
	相鉄南幸第 15 ビル (第 2 ニューヨコハマビル)	1,600	2022年 2月	
	相鉄南幸第 16 ビル	2,243	2022年 3月	
	相鉄岩崎学園ビル	8,578	1986年 12月	◎
	相鉄 KS ビル	11,496	1984年 4月	◎
	沢渡ビル	9,613	1987年 5月	
	鶴屋町共同ビル (SY ビル)	3,288	1981年 7月	◎
	相鉄北幸第 1 ビル (エキニア横浜)	17,116	2013年 4月	◎信託受益権
	相鉄北幸第 2 ビル (菱進横浜ビル)	4,492	2013年 10月	
	相鉄北幸第 3 ビル (渡辺ビル)	2,219	2019年 1月	
	デリス横浜ビル	1,068	2017年 8月	◎
	相鉄片倉第 1 ビル	260	2000年 3月	
相鉄片倉第 2 ビル	1,070	2021年 4月	◎	
相鉄星天 B 星川ビル駅舎地上 1・2 階増築部分 (星天クレイ B ゾーン)	3,198.79	2023年 2月	★	
相鉄星天 B 星川ビル別棟 (星天クレイ B ゾーン)	185.78	2023年 2月	★	

	名称	建物賃貸面積 (㎡)	完成・取得年月	備考
相 鉄 本 線	相鉄星天D第1ビル (星天クレイドゾーン)	806.87	2023年 4月	★
	相鉄星天D第2ビル (星天クレイドゾーン)	146.57	2023年 4月	★
	星川SFビル (フイント星川)	2,753	1989年 8月	◎
	星川相鉄・三井共同ビル	1,333	2000年 11月	◎
	星川駅前相鉄共同ビル (1・2階店舗)	197.74	2022年 11月	☆
	相鉄上星川ビル	1,984	2004年 9月	
	コプレニ俣川 (ジョイナステラス1・コプレニ俣川オフィス)	13,488	2018年 3月	◎
	相鉄二俣川ビル (ジョイナステラス2)	6,458	2018年 4月	
	二俣川駅北口共同ビル (ジョイナステラス3)	9,895	1990年 7月	◎
	アルコト二俣川 (駐車場含む)	22,429	1996年 7月	◎
	相鉄不動産希望が丘第一ビル (ライフコミュニケーション希望が丘)	3,210	2007年 4月	☆
	相鉄三ツ境ビルA棟 (相鉄ライフ三ツ境)	23,495	1986年 11月	
	相鉄三ツ境ビルB棟 (相鉄ライフ三ツ境)	3,689	1985年 6月	
	相鉄瀬谷第1ビル (スマイルストリート瀬谷)	2,329	2010年 6月	
	瀬谷駅北口共同ビル (1・2階店舗)	1,608	1998年 11月	◎
	相鉄瀬谷第2ビル	569	2012年 6月	
	相鉄下瀬谷ビル	834	1973年 10月	
	大和駅共同ビル (プロス)	2,681	1996年 4月	◎
	相鉄大和東ビル	150	1989年 6月	
	相鉄大和南ビル	1,214	2019年 10月	
	相鉄さがみ野ビル (相鉄ライフさがみ野)	7,946	1980年 11月	
	相鉄かしわ台ビル	944	1990年 4月	
	相鉄かしわ台スクエアビル	1,692	2003年 10月	
	相鉄スポーツプラザ杉久保	1,497	1986年 3月	☆
	相鉄杉久保北ビル	1,200	1989年 7月	
	相鉄国分寺第1ビル	1,362	1976年 11月	
	相 鉄 い ず み 野 線	相鉄南万騎が原第3ビル (相鉄ライフ南まきが原)	1,315	2015年 8月
相鉄南万騎が原第4ビル (相鉄ライフ南まきが原)		1,543	2016年 4月	
KNOCKS みなまきみらい (1階店舗)		194.25	2017年 2月	☆
みなまきみらい高齢者住宅ビル (グランドマストみなまきみらい)		4,081	2017年 6月	☆
南万騎が原駅増築棟		54.4	2020年 2月	◎
相鉄緑園都市共同ビル (相鉄ライフ緑園都市)		8,230	1989年 5月	◎
相鉄・松本緑園都市共同ビル (アーカス)		2,653	1993年 1月	◎
相鉄・渋谷緑園都市共同ビル (オペリスフ)		2,371	1993年 2月	◎
相鉄・畑緑園都市共同ビル (ジスタス)		2,084	1992年 4月	◎
相鉄・斎藤緑園都市共同ビル (プラード)		1,278	1993年 11月	◎
緑園都市畑長治ビル (ロシア)		887	1993年 4月	◎
緑園都市植松ビル (アムニス)		1,277	1993年 7月	◎
小川ビル (オーシャンヒルズ緑園)		345	1988年 6月	◎
相鉄緑園都市第1ビル		758	1995年 8月	
相鉄緑園都市第1ビル別館		93	1999年 7月	
相鉄緑園都市第2ビル		517	2001年 10月	
相鉄緑園都市第3ビル		495	2002年 11月	
緑園都市スポーツ施設棟		4,575	1988年 9月	☆
相鉄緑園都市 SHDビル		79	2015年 11月	◇
相鉄弥生台第1ビル (相鉄ライフやよい台)		3,907	2017年 9月	
相鉄弥生台第2ビル (相鉄ライフやよい台)		188	2018年 6月	
相鉄弥生台 SHDビル		94	2014年 11月	◇
KNOCKS 横浜弥生台 (1階店舗)		961.57	2019年 11月	☆
相鉄いずみ野駅北口ビル (相鉄ライフいずみ野)		4,186	2015年 5月	
いずみ野Sビル (プリモいずみ野)		477	1987年 7月	◎
相鉄いずみ中央ビル (相鉄ライフいずみ中央)		12,239	1993年 4月	◎

# データブック

※特に注記のないものは2023年5月31日現在。

代表者は2023年7月1日現在。

従業員数は2023年3月31日時点の社員数と臨時雇用（標準勤務時間数に換算した各四半期末人数の平均）との合算。

	名称	建物賃貸面積 (m <sup>2</sup> )	完成・取得年月	備考
相鉄いずみ野線	相鉄いずみ中央第2ビル	430	2006年 4月	
	相鉄いずみ中央第3ビル	258	2020年 3月	
	相鉄山手台第1ビル	1,097	1988年 12月	
	相鉄山手台第2ビル	953	1991年 3月	
	相鉄山手台第3ビル	694	1992年 9月	
	相鉄山手台第4ビル	850	1992年 9月	
その他	相鉄山手台領家ビル	4,632	1993年 11月	
	相鉄港南台ビル (港南台バース)	70,069	1976年 3月	
	港南台 214ビル	20,219	1994年 9月	◎
	相鉄鶴見尻手ビル	20,116	2010年 5月	
	川崎河原町分譲共同ビル	1,023	1975年 10月	◎
	相鉄厚木林ビル	2,915	1998年 9月	
	湘南 NDビルディング	8,416	2013年 10月	◎
	相鉄茅ヶ崎高田共同ビル	2,404	1979年 4月	◎
	相鉄平塚岡崎ビル	555	1990年 5月	
	相鉄横須賀湘南山手ビル	3,731	2000年 6月	
相鉄田町ビル	5,110	2009年 9月		
相鉄町田薬師台ビル	1,496	2009年 4月		
相鉄神田須田町第2ビル (相鉄万世橋ビル)	7,642	2015年 1月		
相鉄梶ヶ谷ビル	1,495	2018年 11月		
相鉄港海岸ビル (NAC 港ビル)	3,752	2020年 9月		
相鉄岩本町ビル (フォレスト秋葉原ビル)	1,833	2021年 12月		
相鉄新横浜ビル (富士火災横浜ビル)	9,671	2023年 5月		

◎：相鉄グループとグループ外の共同、またはグループ外の所有施設 ◇：相鉄ホールディングス㈱の賃貸施設

★：(株)相鉄アーバンクリエイティブの賃貸施設 ☆：相鉄不動産㈱の賃貸施設 無印：(株)相鉄ビルマネジメントの賃貸施設

## ■ 駐車場 △：ショッピングセンターの駐車場

名称	収容台数	営業時間	備考
相鉄ジョイナス駐車場	552台	6:00 ~ 24:00	△
横浜駅西口地下駐車場	987台	6:00 ~ 24:00	
横浜駅西口第2駐車場	244台	24時間営業	
横浜駅西口オートバイパーキング	81台	24時間営業	バイクのみ
アットパーク南幸236駐車場	5台	24時間営業	
星天クレイ駐車場	36台	第1 24時間営業	バイク2台 △
	17台	第2 24時間営業	△
	8台	第3 24時間営業	△
	2台	第4 6:00 ~ 23:00	身障者用 △
上星川ビル駐車場	46台	24時間営業	
二俣川南口駐車場	307台	24時間営業	△
相鉄ライフ三ツ境駐車場	363台	6:00 ~ 24:00	△
相鉄瀬谷駐車場ビル	247台	24時間営業	
相鉄ライフさがみ野駐車場	129台	第1 6:30 ~ 23:00 (入庫は22:30まで) 第2 24時間営業	△
相鉄ライフ南まきが原駐車場	76台	24時間営業	△
緑園都市駅前駐車場	178台	24時間営業	
相鉄ライフ緑園都市駐車場	94台	7:30 ~ 23:00	△
緑園都市西口駐車場	15台	24時間営業	
相鉄ライフやよい台駐車場	52台	24時間営業	△
相鉄ライフいずみ野駐車場	177台	24時間営業 (一部を除く)	△
相鉄ライフいずみ中央駐車場	152台	7:30 ~ 翌1:30	△
港南台バース駐車場	580台	7:45 ~ 24:00	△
港南台214ビル駐車場	207台	7:00 ~ 23:00	



# ホテル業

## 相鉄ホテル株式会社

<https://ybsh.sotetsu-hotels.com/>

〒220-8501 横浜市西区北幸1-3-23 TEL.045-411-1111

●創立：1988年5月17日 ●資本金：1億円 ●従業員数：429人 ●代表者：加藤尊正

●主な営業種目：ホテルの経営

●主な事業所

名称	所在地	電話番号	客室数	開業日
横浜ベイシエルトン ホテル&タワーズ	横浜市西区北幸1-3-23	045-411-1111 (代表)	348	1998. 9.24

## 株式会社相鉄ホテルマネジメント

<https://sotetsu-hotels.com/>

2023年7月17日現在

〒220-0004 横浜市西区北幸2-9-14 TEL.045-319-2566

●創立：2017年7月14日 ●資本金：1億円 ●従業員数：849人 ●代表者：加藤尊正

●主な営業種目：宿泊特化型ホテルの運営・ホテルチェーンの運営

●主な事業所

■相鉄フレッサイн

名称	所在地	電話番号	客室数	開業日
鎌倉大船駅笠間口	鎌倉市大船1-26-5	0467-42-2031	100	2007. 12. 1
藤沢湘南台	藤沢市湘南台2-12-6	0466-41-2031	150	2008. 10.25
横浜戸塚	横浜市戸塚区戸塚町16-8	045-860-2031	162	2010. 4. 1
浜松町大門	東京都港区芝大門1-2-7	03-5472-2031	190	2011. 11.21
東京京橋	東京都中央区京橋2-11-1	03-5250-2031	160	2011. 12. 1
東京赤坂	東京都港区赤坂6-3-17	03-5573-2031	139	2011. 12.20
千葉柏	千葉県柏市柏2-5-18	04-7165-0203	153	2012. 4. 1
東京田町	東京都港区芝浦3-14-21	03-5442-2031	139	2012. 11. 1
日本橋茅場町	東京都中央区日本橋茅場町1-3-10	03-3668-2500	196	2012. 11. 1
東京東陽町駅前	東京都江東区東陽4-4-3	03-3647-2031	144	2012. 12. 1
日本橋人形町	東京都中央区日本橋蛸殻町1-15-4	03-5695-0203	128	2013. 1. 7
新橋日比谷口	東京都港区新橋1-14-3	03-5157-2031	147	2013. 2. 1
横浜桜木町	横浜市中区本町5-49	045-640-0203	128	2013. 3. 1
藤沢駅南口	藤沢市南藤沢22-17	0466-99-0203	142	2014. 10. 1
御茶ノ水神保町	東京都千代田区神田神保町1-19-7	03-3518-8203	130	2015. 2. 1
銀座七丁目	東京都中央区銀座7-11-12	03-6891-0203	286	2016. 10. 1
京都四条烏丸	京都市下京区綾小路通烏丸西入童侍者町160	075-284-2031	140	2017. 4. 1
京都駅八条口	京都市南区東九条西山王町11	075-284-0203	138	2017. 4. 15
東京六本木	東京都港区六本木3-10-1	03-5413-3486	201	2017. 10.10
上野御徒町	東京都台東区上野1-20-8	03-6695-2031	155	2017. 11.10
銀座三丁目	東京都中央区銀座3-8-4	03-3538-3397	147	2017. 12. 1
東京錦糸町	東京都墨田区江東橋2-18-7	03-5625-4203	281	2017. 12.10
東京神田	東京都千代田区神田紺屋町8-1	03-6859-5203	115	2018. 3. 15
北浜	大阪市中央区高麗橋2-4-10	06-7711-2203	243	2018. 4.28
大阪心斎橋	大阪市中央区東心斎橋1-12-23	06-7711-8203	175	2018. 11.10
川崎駅東口	川崎市川崎区砂子2-11-17	044-382-2031	278	2006. 8. 1
長野上田駅前	長野県上田市天神1-8-2	0268-80-2031	118	2003. 12. 8
長野駅善光寺口	長野県長野市末広町1356	026-480-2031	150	2010. 8.26
新橋烏森口	東京都港区新橋4-10-2	03-6695-0203	220	2008. 4.17
神戸三宮	神戸市中央区旭通5-2-3	078-570-2031	271	2019. 5.15

# データブック

※特に注記のないものは2023年5月31日現在。

代表者は2023年7月1日現在。

従業員数は2023年3月31日時点の社員数と臨時雇用（標準勤務時間数に換算した各四半期末人数の平均）との合算。

名称	所在地	電話番号	客室数	開業日
大阪なんば駅前	大阪市浪速区難波中1-6-5	06-7668-2031	276	2019. 7.25
鎌倉大船駅東口	鎌倉市大船1-22-3	0467-66-7203	152	2019. 11. 1
東新宿駅前	東京都新宿区新宿7-27-9	03-6892-2032	311	2007. 4. 1
名古屋駅桜通口	名古屋市中村区名駅4-4-15	052-551-2031	250	2020. 2. 1
東京田町ANNEX	東京都港区芝浦3-14-21	03-5442-2031	152	2020. 8. 1
神田大手町	東京都千代田区内神田2-8-4	03-6859-2038	219	2020. 9.16
横浜駅東口	横浜市神奈川区金港町5-10	045-285-2031	283	2020. 10.25
広島駅前	広島市南区猿猴橋町5-2	082-262-2031	250	2021. 7.27
名古屋駅新幹線口	名古屋市中村区椿町19-16	052-433-2037	229	2021.10. 1
大門駅前	東京都港区芝大門2-6-2	03-6402-3203	181	2022. 1.26
京都清水五条	京都市下京区五条通堺町西入塩竈町391-1	075-741-6203	252	2022. 3.18
仙台	仙台市青葉区中央4-4-5	022-722-7203	224	2022. 7. 1
札幌すすきの	札幌市中央区南5条西2-6-1	011-520-2203	200	2022. 9. 7
淀屋橋	大阪市中央区北浜3-2-23	06-6201-2031	160	2023. 2. 1

## ■相鉄グランドフレッサ

名称	所在地	電話番号	客室数	開業日
大阪なんば	大阪市中央区日本橋1-1-13	06-7668-2030	698	2016. 4. 1
東京ベイ有明	東京都江東区有明3-6-6	03-6899-2030	912	2009. 6.25
高田馬場	東京都新宿区高田馬場1-27-7	03-5291-8203	252	2022. 4. 1
熊本	熊本市中央区下通2-2-23	096-353-0203	247	2022. 12. 6

## ■ザ・ポケットホテル

名称	所在地	電話番号	客室数	開業日
京都四条烏丸	京都市中京区柳馬場通錦小路下る瀬戸屋町474	075-283-1110	147	2018. 10. 15
京都烏丸五条	京都市下京区五条通烏丸東入松屋町423	075-585-4510	121	2020. 9. 18

## ■ホテルサンルートほか

名称	所在地	電話番号	客室数	開業日
ホテルサンルート新潟	新潟市中央区東大通1-11-25	025-246-6161	231	1992. 9.20
ホテルサンルートプラザ新宿	東京都渋谷区代々木2-3-1	03-3375-3211	624	2007. 9. 7
東京グリーンパレス	東京都千代田区二番町2	03-5210-4600	238	2002. 4. 1

ホテルサンルートのパートナーホテル数 / 24施設

## 株式会社相鉄インターナショナル韓国

15, Namdaemun-ro 5-gil, Jung-gu, Seoul, 04526, Korea TEL.+82-2-772-0900

- 創立：2017年3月24日 ● 資本金：50億ウォン ● 従業員数：59人 ● 代表者：大嶋茂
- 主な営業種目：ホテルの運営、観光宿泊業

### ● 主な事業所

名称	所在地	電話番号	客室数	開業日
ザ・スプラジール ソウル明洞	15, Namdaemun-ro 5-gil, Jung-gu, Seoul, Korea	+82-2-772-0900	428	2018. 2. 15
ザ・スプラジール ソウル東大門	226, Jangchungdan-ro, Jung-gu, Seoul, Korea	+82-2-2198-1212	215	2018. 7. 1
相鉄フレッサイン ソウル明洞	48, Myeongdong-gil, Jung-gu, Seoul, Korea	+82-2-6377-0203	152	2019. 10. 1

## 株式会社相鉄インターナショナルタイランド

1 Vasu 1 Building, 12th Floor, Soi Sukhumvit 25, Sukhumvit Road, Klongtoey Nua, Wattana, Bangkok, 10110, Thailand

- 創立：2019年5月16日 ● 資本金：400万バーツ ● 従業員数：－ ● 代表者：大嶋茂
- 主な営業種目：ホテルの運営

## 相鉄インターナショナルベトナム有限責任会社

2023年7月6日現在

10th Floor, Miss Ao Dai Building, 21 Nguyen Trung Ngan, Ben Nghe Ward, District 1, Ho Chi Minh City, 71006, Vietnam

- 創立：2021年8月28日 ● 資本金：65億ドン ● 従業員数：36人 ● 代表者：佐藤龍雄
- 主な営業種目：宿泊特化型ホテルの運営、市場調査業務、経営コンサルティング活動

### ● 主な事業所

名称	所在地	電話番号	客室数	開業日
相鉄グランドフレッサ サイゴン	8 Ly Tu Trong Street, Ben Nghe Ward, District 1, Ho Chi Minh City, Vietnam	+84-28-3535-2840	125	2023. 7. 6

## 相鉄インターナショナル台湾株式会社

台北市信義區基隆路2段51號14樓 110502

- 創立：2022年6月14日 ● 資本金：500万ニュー台湾ドル ● 従業員数：4人 ● 代表者：大嶋茂
- 主な営業種目：ホテルの運営

## 株式会社相鉄ホテル開発

〒220-0004 横浜市西区北幸2-9-14 TEL.045-319-2596

- 創立：2010年7月1日 ● 資本金：1億円 ● 従業員数：19人 ● 代表者：加藤尊正
- 主な営業種目：宿泊特化型ホテルの開発・保有業

### ● 主な事業所

名称	所在地	電話番号	備考
相鉄グループ東京事務所	東京都千代田区大手町2-1-1 大手町野村ビル14階	03-6262-5902	

## タンヴァンホテル開発投資株式会社

8 Ly Tu Trong Street, Ben Nghe Ward, District 1, Ho Chi Minh City, 70000, Viet Nam  
TEL.+84-28-3535-2849

- 創立：2018年4月19日
- 資本金：3,863億5,900万ドン
- 従業員数：3人
- 代表者：細川則久
- 主な営業種目：ベトナムにおけるホテル事業資産の保有等

## ハイメッタカルナパンヤ株式会社

952, Ramaland Building, 13th Floor, Rama IV Road, Suriyawongse, Bangrak, Bangkok 10500, Thailand

- 創立：2017年4月28日
- 資本金：3億4,000万バーツ
- 従業員数：1人
- 代表者：細川則久
- 主な営業種目：ホテルの開発と経営

## 相鉄ホテル開発台湾株式会社

台北市大同區南京西路41號8樓之8 103622

- 創立：2019年2月20日
- 資本金：2億5,000万ニュー台湾ドル
- 従業員数：—
- 代表者：細川則久
- 主な営業種目：不動産の取得、売買、賃貸、管理、仲介およびこれらの代理等

## 相鉄イン株式会社

〒220-0004 横浜市西区北幸2-9-14 TEL.045-319-2566 (株相鉄ホテルマネジメント内)

- 創立：2006年6月2日
- 資本金：1億円
- 従業員数：—
- 代表者：加藤尊正
- 主な営業種目：宿泊特化型ホテルの経営

## 株式会社サンルート

〒220-0004 横浜市西区北幸2-9-14 TEL.045-319-2566 (株相鉄ホテルマネジメント内)

- 創立：1999年12月14日
- 資本金：1億円
- 従業員数：—
- 代表者：加藤尊正
- 主な営業種目：ホテル・飲食店業、フランチャイズシステムによるホテルチェーンの運営

## その他

### 相鉄企業株式会社

<https://www.sotetsu-kigyo.co.jp/>

〒220-0004 横浜市西区北幸2-9-14 TEL.045-319-2361

- 創立：1961年11月1日
- 資本金：1億円
- 従業員数：1,962人
- 代表者：齊藤淳
- 主な営業種目：総合建物サービス業

#### ●主な事業所

名称	所在地	電話番号	備考
神奈川営業部（東央営業所）	海老名市中央2-9-50 海老名プライムタワー7階	046-234-8482	
首都圏営業部（東京営業所・東京アーバン営業所）	東京都港区新橋2-10-5 新橋原ビル6階	03-5157-2617	
環境サービス部	海老名市中央2-9-50 海老名プライムタワー7階	046-234-8498	
施設部	横浜市西区南幸2-1-22 相鉄南幸第2ビル4階	045-319-2323	
大和研修センター	大和市大和東1-10-15	046-264-4768	

## 第一相美株式会社

<http://www.sobi-staff.co.jp/>

〒220-0005 横浜市西区南幸2-1-22 TEL.045-319-8955

- 創立：1977年12月14日 ●資本金：4,000万円 ●従業員数：140人 ●代表者：斉藤淳
- 主な営業種目：建物管理業（清掃業・警備業）

## 横浜熱供給株式会社

〒220-0004 横浜市西区北幸2-9-14 TEL.045-319-2488

- 創立：1988年3月30日 ●資本金：4億9,000万円 ●従業員数：5人 ●代表者：藤井謙
- 主な営業種目：熱供給事業

### ●主な事業所

名称	所在地	電話番号	備考
第1エネルギーステーション	横浜市西区北幸1-3-23	045-319-2426	

## 相鉄リフォーム株式会社

<https://www.sotetsu-reform.co.jp/>

〒245-0002 横浜市泉区緑園3-2-8 TEL.045-811-6962

- 創立：2000年11月22日 ●資本金：1億円 ●従業員数：32人 ●代表者：鈴木正宗
- 主な営業種目：住宅等のリフォーム、住宅関連商品の販売

### ●主な事業所

名称	所在地	電話番号	備考
相鉄のリフォーム緑園都市駅前店	横浜市泉区緑園3-2-8 アーカス3階	045-812-7158	

## 相鉄ウィッシュ株式会社

<https://www.sotetsu.co.jp/wish/>

〒241-0835 横浜市旭区柏町35-6 TEL.045-360-7866

- 創立：1986年10月14日 ●資本金：1,000万円 ●従業員数：33人 ●代表者：後藤亮一
- 主な営業種目：清掃業務

### ●主な事業所

名称	所在地	電話番号	備考
南万騎が原事務所	横浜市旭区柏町35-6	045-360-7866	
かしわ台事務所	海老名市柏ヶ谷640-2	046-236-5701	

## 相鉄保険サービス株式会社

<https://www.sotetsu.co.jp/hoken-service/>

〒220-0004 横浜市西区北幸2-9-14 TEL.045-312-7525

- 創立：1988年6月20日 ●資本金：2,000万円 ●従業員数：13人 ●代表者：廣瀬佳恵
- 主な営業種目：損害保険代理業、生命保険の募集

## 相鉄ネクストステージ株式会社

〒220-0004 横浜市西区北幸2-9-14 TEL.045-319-2456

- 創立：2012年6月29日 ●資本金：2,000万円 ●従業員数：10人 ●代表者：平野雅之
- 主な営業種目：労働者派遣事業

※特に注記のないものは2023年5月31日現在。

代表者は2023年7月1日現在。

従業員数は2023年3月31日時点の社員数と臨時雇用（標準勤務時間数に換算した各四半期末人数の平均）との合算。

## 株式会社相鉄ピュアウォーター

<https://www.so-pw.co.jp/>

〒245-0002 横浜市泉区緑園4-3-28 TEL.045-567-9077

- 創立：2013年1月17日
- 資本金：3,500万円
- 従業員数：31人
- 代表者：石井聖康
- 主な営業種目：「良水工房」の製造、販売、設置等

## 相鉄ビジネスサービス株式会社

<https://www.sotetsu.co.jp/sbs/>

〒220-0004 横浜市西区北幸2-9-14 TEL.045-319-2343

- 創立：2000年11月22日
- 資本金：3,000万円
- 従業員数：241人
- 代表者：廣瀬佳恵
- 主な営業種目：総務広報・人事給与・経理財務・システム関連業務の代行

### ● 主な事業所

名称	所在地	電話番号	備考
相鉄お客様センター	横浜市西区北幸2-9-14	045-319-2111	
相鉄健康管理センター 相鉄診療所	横浜市泉区緑園4-3-28	045-810-0750	
相鉄グループ健康相談室	横浜市西区北幸2-9-14	045-319-8924	

## 相鉄共済組合

〒220-0004 横浜市西区北幸2-9-14 TEL.045-319-2327

- 創立：1947年6月30日
- 組合員数：4,265人
- 代表者：山田浩央

### ● 主な事業所

名称	所在地	電話番号	備考
事務局	横浜市西区北幸2-9-14	045-319-2327	



# グループ会社一覧

会社名	所在地	主な営業種目	データページ
相模鉄道(株)	日本	鉄道事業	P.69
相鉄バス(株)	日本	自動車運送事業	P.69
相鉄ステーションリテール(株)	日本	物品販売店等の経営、不動産の賃貸・管理業	P.70
相鉄ローゼン(株)	日本	スーパーマーケットの経営	P.71
(株)葉山ボンジュール	日本	パンの製造・販売業	P.72
相鉄ローゼンフレッシュフーズ(株)	日本	食肉、惣菜、米飯、水産物等の加工・販売	P.72
相鉄不動産(株)	日本	マンション・一戸建て開発、賃貸住宅、マンション建替、海外住宅開発事業等	P.73
相鉄不動産タイランド(株)	タイ	持ち株会社	P.73
相鉄不動産販売(株)	日本	土地建物の売買・仲介、賃貸・管理、買取再販事業等	P.73
(株)相鉄リナプス	日本	不動産の買取再販事業	P.73
(株)相鉄リビングサポート	日本	マンション管理業	P.73
(株)相鉄アーバンクリエイツ	日本	不動産賃貸、開発事業	P.74
(株)相鉄ビルマネジメント	日本	不動産賃貸事業	P.74
相鉄ホテル(株)	日本	ホテルの経営	P.79
(株)相鉄ホテルマネジメント	日本	ホテルの運営・ホテルチェーンの運営	P.79
(株)相鉄インターナショナル韓国	韓国	ホテルの運営、観光宿泊業	P.81
(株)相鉄インターナショナルタイランド	タイ	ホテルの運営	P.81
相鉄インターナショナルベトナム(有)	ベトナム	ホテルの運営、市場調査、経営コンサルティング	P.81
相鉄インターナショナル台湾(株)	台湾	ホテルの運営	P.81
(株)相鉄ホテル開発	日本	ホテルの開発・保有業	P.81
タンヴァンホテル開発投資(株)	ベトナム	ベトナムにおけるホテル事業資産の保有等	P.82
ハイメッタカルナパンヤ(株)	タイ	ホテルの開発と経営	P.82
相鉄ホテル開発台湾(株)	台湾	不動産の取得、売買、賃貸、管理、仲介およびこれらの代理等	P.82
相鉄イン(株)	日本	ホテルの経営	P.82
(株)サンルート	日本	ホテル・飲食店業、フランチャイズシステムによるホテルチェーンの運営	P.82
相鉄企業(株)	日本	総合建物サービス業	P.82
第一相美(株)	日本	建物管理業（清掃業・警備業）	P.83
横浜熱供給(株)	日本	熱供給事業	P.83
相鉄リフォーム(株)	日本	住宅等のリフォーム、住宅関連商品の販売	P.83
相鉄ウィッシュ(株)	日本	清掃業務	P.83
相鉄保険サービス(株)	日本	損害保険代理業、生命保険の募集	P.83
相鉄ネクストステージ(株)	日本	労働者派遣事業	P.83
(株)相鉄ピュアウォーター	日本	「良水工房」の製造、販売、設置等	P.84
相鉄ビジネスサービス(株)	日本	総務広報・人事給与・経理財務・システム関連業務の代行	P.84
相鉄ホールディングス(株)	日本	グループ経営事業	P.49



