

筑北村の人口

総人口	4,944 人
男	2,420 人
女	2,524 人
戸数	1,885 戸

(平成27年4月30日現在)

平成27年度予算の状況

〔一般会計〕

平成27年度筑北村一般会計予算は、歳入歳出総額が41億2,666万円で、前年度当初予算と比べると、3,222万円減(マイナス0.8%)となりました。

主な内容は次のとおりです。

《歳入》

自主財源の中心である村税については納税義務者数や個人所得の減少が見込まれるため、26年度よりも990万円の減額計上となりました。

また、村の歳入の大部分を占める普通交付税は、今年度も54.3%とその割合は大きく、金額で22億4,000万円を見込んでいます。

地方債は、昨年度よりも1,

610万円少ない4億8,230万円を予定しています。

制度の大幅な変更はないため歳入構造は変わらず、村税などの自主財源は、全体の16.8%に留まっております。依然として歳入の多くを普通交付税や国・県からの補助金、地方債などに頼っている状況です。

《歳出》

今年度の歳出予算は、限られた財源のなか、今後の財政見通し及び喫緊の課題を踏まえ、村政の重要課題解決に向けた取り組みに重点的に予算配分しました。

1 目的別

今年度の歳出予算は、昨年度に比べて「土木費」、「民生費」、「商工費」が伸びています。

土木費では、国道403号と坂北庁舎を結ぶ宮ノ前線、この

みると、予算全体に占める割合の大きい順に「人件費」、「物件費」、「繰出金」、「普通建設事業費」、「公債費」となっています。この中で、人件費は昨年度より2.7%減の8億3,232万円、普通建設事業費は7.4%減の6億1,875万円、公債費は前年度比10.0%減の5億1,572万円となっています。

昨年度に比べ増加しているのは「物件費」と「繰出金」ですが、物件費は9.4%増の7億8,884万円、繰出金は冠着温泉会計への繰出金の増加により4.4%増の6億2,756万円となりました。

自主財源に乏しく交付税等の依存財源に頼らざるを得ない当村は、厳しい財政状況を強いられ

てきましたが今年度も状況は変わっていません。

徴収率の向上による税収の確保・補助財源の活用等財源確保に努めることで歳入の増加を図りつつ、更なる行財政改革に努め、事業執行では「選択と集中」を図り、限られた財源を効率的に執行することにより、引き続き財政の健全化を目指していきます。

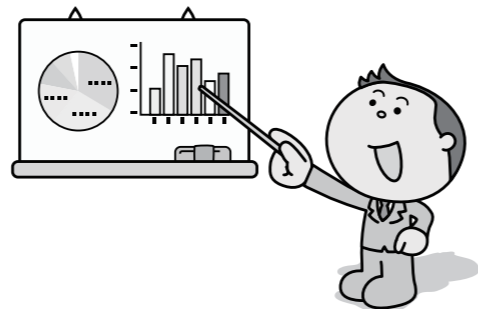

【歳出】(目的別) 41億2,666万円

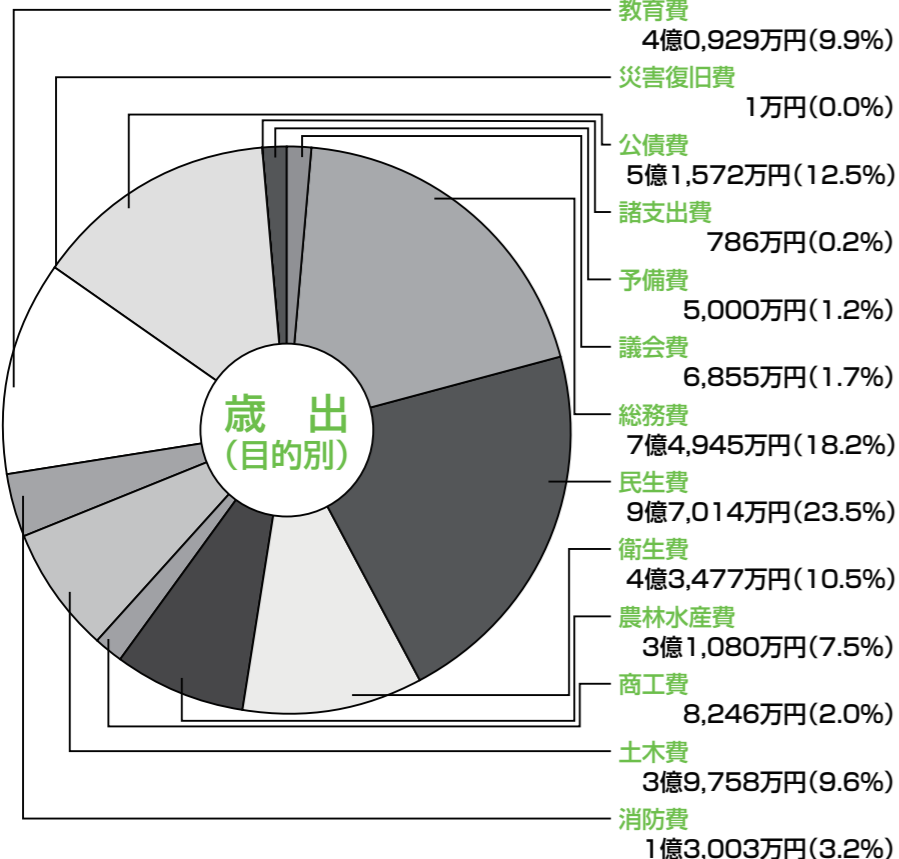

【歳出】(性質別) 41億2,666万円

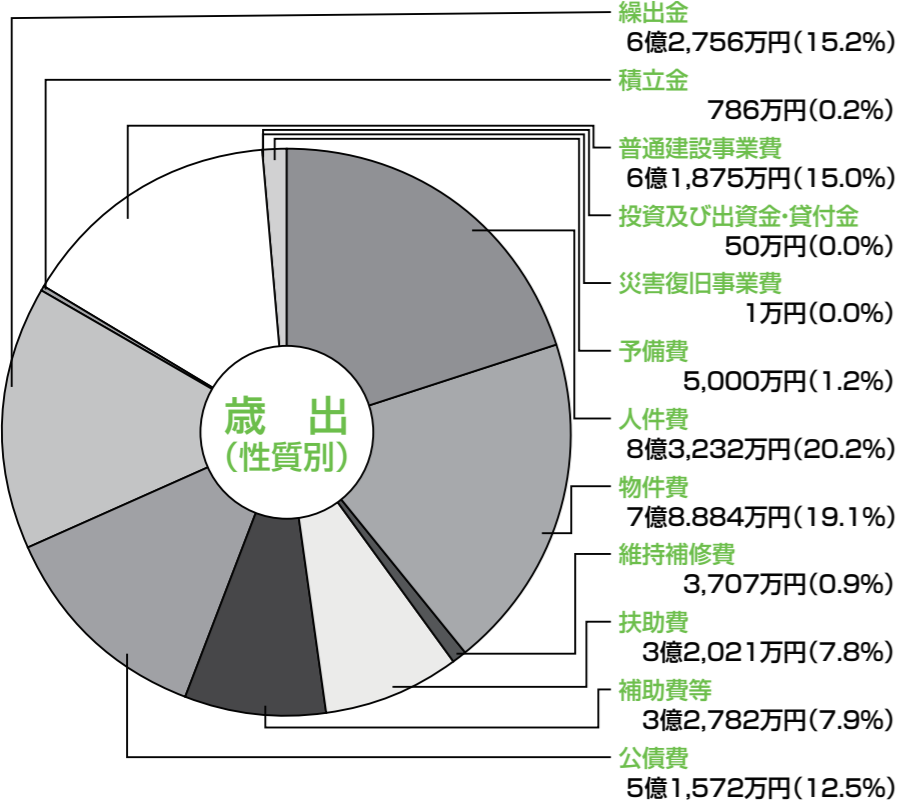

【歳入】 41億2,666万円

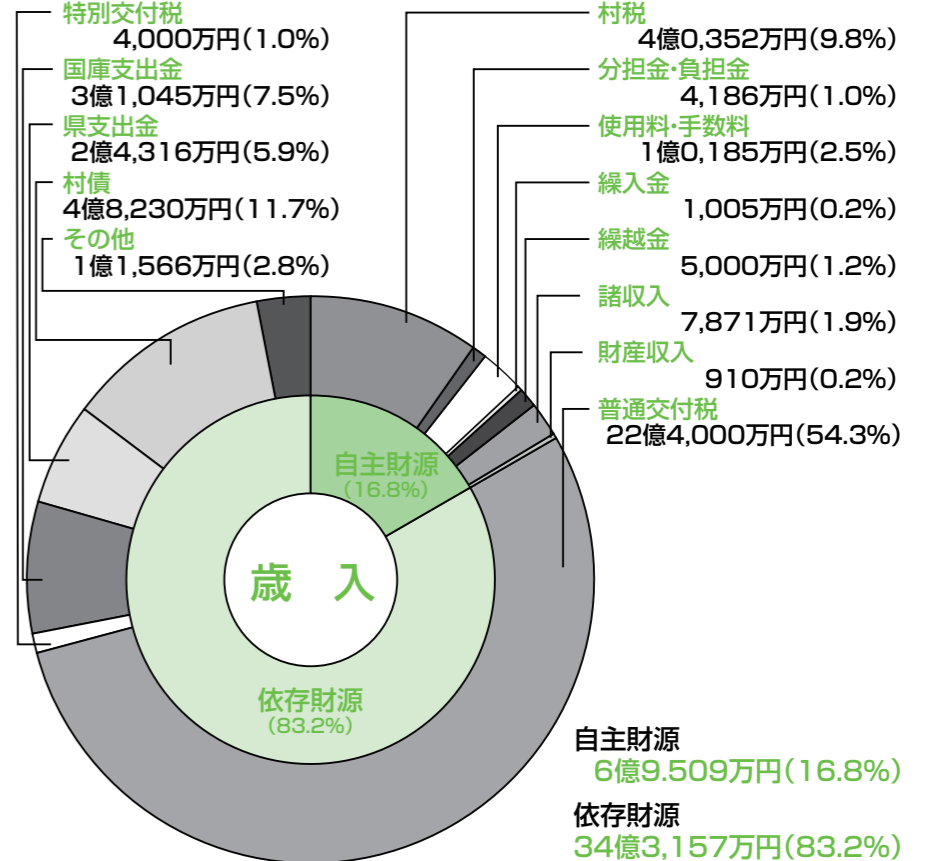

春開校となった筑北小学校周辺の学校線など村道5路線の改良工事費として2億3,864万円、橋梁の老朽化対策として2,499万円の計上が主な増加要因となっています。

また、民生費では、社会就労センターの移転に伴う施設整備のほか、施策の拡充等により高齢者や障害者の扶助費が伸びています。

2 性質別

歳出予算を性質別で分類して

合併浄化槽の設置を推進することにより、環境保全や快適な生活環境を図るため835万円を計上しています。

《合併浄化槽事業特別会計》
 9万円を計上しています。

《集落排水事業特別会計》
 適切な汚水処理と持続的な施設維持を図るため、処理水槽の防食工事、機器更新、運転方法の改良などの機能強化に2,219万円を計上しています。

《簡易水道事業特別会計》
 安全安心な水道水を安定供給するため、経年劣化による破損が心配される送配水管の布設替に6,589万円を計上しています。

《介護保険特別会計》
 生涯現役の健康長寿の村をめざして、高齢者自らが生きがいづくりや健康づくりに取り組めるよう、介護予防に関する活動を支援するため2,002万円を計上しています。

《特別会計》(主なもの)
 《国民健康保険特別会計》
 疾病の早期発見と重症化予防による住民の健康保持、増進を図るため、人間ドック受診経費の補助として363万円を計上しています。

平成27年度 筑北村一般会計・特別会計予算総括表

会計区分	平成27年度 予 算 額	平成26年度 予 算 額	比 較	前年度比 (%)	
一 般 会 計	41億2,666万円	41億5,888万円	△3,222万円	△0.8	
特 別 会 計	バ ス 事 業	2,603万円	2,578万円	24万円	0.9
	国 民 健 康 保 険	8億8,131万円	7億8,199万円	9,932万円	12.7
	国民健康保険診療所	6,034万円	6,870万円	△836万円	△12.2
	後期高齢者医療	6,336万円	6,466万円	△131万円	△2.0
	介 護 保 険 事 業	7億9,036万円	7億6,037万円	2,999万円	3.9
	宅 地 造 成 事 業	572万円	572万円	△0万円	△0.0
	とくら温泉施設	1,086万円	1,247万円	△162万円	△13.0
	差切峡温泉施設	3,021万円	3,164万円	△143万円	△4.5
	冠着温泉施設	3,369万円	2,802万円	567万円	20.2
	簡易水道事業	2億7,984万円	2億0,822万円	7,162万円	34.4
	集落排水事業	1億8,013万円	2億0,031万円	△2,018万円	△10.1
合併浄化槽事業	7,392万円	7,415万円	△23万円	△0.3	
合 計	65億6,241万円	64億2,091万円	1億4,150万円	2.2	

※千円単位を四捨五入して表示しています。

平成27年度 筑北村一般会計主要施策と予算

款	H27予算額	主 要 な 施 策
1 議 会 費	6,855万円	議員共済会負担金 1,467.7万円
2 総 務 費	7億4,945万円	庁舎改修等事業 1億4,237.5万円(工事請負費1億2,677.5万円・備品購入費1,560万円) 庁舎移転作業委託 396.2万円 番号制対応事業 1,232.4万円 コミュニティ助成事業 4,700千円 老朽空き家等対策事業 4,500千円 地域おこし推進費 926.4万円 定住促進事業費 790万円 集落再熱モデル事業 300万円 地番図公図修正業務 507.6万円 県議会議員選挙費 383.2万円
3 民 生 費	9億7,014万円	結婚推進事業 127.9万円 障害者扶助 2億166.4万円 福祉医療給付 3,736.3万円 児童手当 5,882.7万円 社会就労センター建設事業 6,157.7万円 臨時福祉給付金事業 886万円 子育て世帯臨時給付金給付事業 185.3万円 保育園費(2園) 1億2,938.7万円
4 衛 生 費	4億3,477万円	がん検診事業 726.9万円 高齢者予防接種(インフルエンザ・肺炎球菌) 387.7万円 妊婦乳幼児健診 303.5万円 乳幼児予防接種 559.7万円 母子保健共同事業 79万円 ごみの収集運搬処理業務 1,264.5万円 健康館管理費 244.7万円
6 農 林 水 産 業 費	3億1,080万円	中山間直接支払事業 1,161.2万円 人・農地プラン推進 768.3万円 地域おこし推進費 584.8万円 農業基盤整備促進・適正化事業 891.7万円 農山漁村活性化事業 3,804万円 鳥獣被害対策支援事業 576.2万円(実施隊) 835.7万円 松くい虫対策・松枯損木伐採委託 3,238.8万円 森林造成事業 388.1万円 林道事業 625.4万円 地籍調査事業 1,077.1万円
7 商 工 費	8,246万円	商工業指導事業補助 330万円 住宅リフォーム等補助 300万円 観光パンフレット等更新事業 284.8万円 差切峡整備事業 193.4万円
8 土 木 費	3億9,758万円	道路維持工事 2,500万円 道路新設改良工事(5路線) 2億3,863.6万円 除雪委託等 2,465.3万円 橋りょう維持修繕 4,650万円 急傾斜崩落防止対策事業 300万円 河川工事費 435.3万円 道路愛護環境保全支援事業 84万円 住宅耐震補強補助事業 104.4万円
9 消 防 費	1億3,003万円	広域消防等負担金 8,980.4万円 消火栓設置等 294万円 Jアラート端末増設 116.7万円 防犯灯新設修繕 225万円
10 教 育 費	4億0,929万円	子ども支援総合専門員等配置事業 448.6万円 閉校記念誌等作成事業 347.1万円 スクールバス購入 740.2万円 筑北小暖房器設置 1,161.2万円 サッカー場設計委託 3,946.4万円
11 災 害 復 旧 費	1万円	
12 公 債 費	5億1,572万円	償還元金 4億7,864.4万円 償還利子 3,582.4万円
13 諸 支 出 金	786万円	積立金(財政調整基金 500万円 減債基金 110万円 ふるさとづくり基金 135.7万円 地域福祉金 40万円)
14 予 備 費	5,000万円	
計	41億2,666万円	

平成26年度 筑北村協働事業支援金の実施結果について

住民のみなさんが、自らの地域の環境整備を行ったり、地域の活力を生み出すような活動を行う場合の経費の一部を支援する制度に「筑北村協働事業支援金」があります。平成26年度も多くの事業で活用いただきました。

27年度も申請は随時受け付けています。申請された事業は、年3回（5・8・12月）の選定委員会で審査されます。



【中村区】 【大野田常会】

◆平成27年度 今後の予定

8月審査分 申請受付〆切 8月12日（水）

12月審査分 申請受付〆切 11月30日（月）

※12月審査分以降に申請を受付けた場合は、28年度の審査対象となります。

団体名	事業名	事業内容	支援金額
青柳切通しの会	善光寺街道制定400年記念事業 青柳宿①	善光寺街道制定400年を記念して宿場風景画を作成し、地域のPRを実施	92,360円
道 平 常 会	道平公民館修理事業	常会公民館の建物の傾きや、間仕切り部分のたわみ直しを常会住民の協働により実施	57,500円
大野田事業部	大野田集荷所補修工事	大野田常会でバス停やゴミ収集所として利用している集荷所を地域住民の協働により補修	100,000円
坂 井 魚つかみ大会実行委員会	坂井地域魚つかみ大会事業	坂井地域安坂川において、子ども育成会と共催して河川清掃とともに魚つかみ大会を実施	37,212円
青柳切通しの会	善光寺街道制定400年記念事業 青柳宿②	善光寺街道制定400年を記念して、地区を訪れる観光客などに青柳地区をPRするためのキーホルダーを作成。また城山記念登山を実施	73,820円
里山探訪クラブ	里山案内人養成講座	地域の里山を訪れる人に案内できるよう地域に生息する動植物の知識や安全な登山技術を習得するための講習会を実施	77,400円
玉 根 常 会	公民館敷地入口石塔の倒壊箇所修繕による環境整備	地域住民の協働により常会公民館の敷地入口にある倒壊していた石塔などを修繕し、周辺の環境を整備	93,100円
八 木 「来てくれる会」	八木 ふる里活性化事業	例年実施している地区の夏祭り等地域の活性化イベントに使用する機材を整備	99,457円
中 村 区	除雪機及び防災用品収納物置設置工事	中村区で使用する除雪機や、防災用品を備蓄しておく物置を地域住民の協働により整備	100,000円
大 畑 永 農 ク ラ ブ	竹細工教室の開催と成果物の共同活用	身近な素材である竹を用いて竹細工を学び、成果品(蕎麦ざる)を用いて蕎麦会を実施	54,800円
里 山 を 活 か す 会	茶道用炭研究製作事業	クヌギ、ナラなど間伐材を用いて茶道で用いられる「炭炭」の製作を試みるための炭窯を整備	100,000円
筑 北 ファン倶楽部	Re Forest Camp 事業	レスパイト(在宅で看病や介護を行っている家族のリフレッシュを図る支援)事業を筑北村で実施し、その拠点となるようホームページやパンフレットを作成し、PR活動を実施	100,000円

お問い合わせ先：企画財政課企画係（電話 66-2211）

7月より本庁での業務が始まります

昨年度より実施している本城庁舎改修工事は、現在順調に進んでいます。事務所の改修は6月末の完了を見込んでいます。その後、7月18日から20日にかけて引越作業を行い、7月21日（火）より本城庁舎を本庁として行政事務を開始します。

現在の坂北総合支所、坂井総合支所は、それぞれ坂北支所、坂井支所となり、諸証明の発行業務や届出等の受付業務などを行います。

～ 7月21日（火）からの体制・取扱い業務～

坂北支所（坂北庁舎）

◆主な業務内容

- ・税、住民票など各種証明書等の交付
- ・各種申請書の受付
- ・税、料金等の収納
- ・地籍調査に関する事項

◆支所体制

- ・支所長：総務課長兼務
- ・職 員：3名
- ・土日・祝日：日直者による対応
※宿直者はいなくなります。

◆その他

- ・「66-2211」の電話は、本庁につながります。
- ・支所にご用の場合は本庁から転送します。
- ・同じ建物内に図書館が併設される予定です。（平成28年4月開館予定）

坂井支所（坂井庁舎）

◆主な業務内容

- ・税、住民票など各種証明書等の交付
- ・各種申請書の受付
- ・税、料金等の収納

◆支所体制

- ・支所長：総務課長兼務
- ・職 員：2名
- ・土日・祝日：日直者による対応

◆その他

- ・「67-2002」の電話は、本庁につながります。
- ・支所にご用の場合は本庁から転送します。
- ・現在、坂井公民館2階にある教育委員会事務局が坂井庁舎に移転します。

本庁（本城庁舎）

◆本庁体制

- ・総務課・企画財政課・住民福祉課・建設課・産業課・議会事務局・会計室の各窓口
- ※閉庁時は、宿日直者が対応します。

<日程>

7月 18日(土)・19日(日)・20日(月・祝)

引越・準備

21日(火)

本庁・支所での
業務開始

○快適な暮らしと、清らかな流れを
合併浄化槽を設置しましょう！

(申込・問い合わせ先) 建設課上下水道係 TEL 66-2111

平成 28 年 3 月までに合併浄化槽の設置希望がある方は、平成 27 年 10 月末までに申し込みをお願いいたします。

村では村内の集合処理区域外において、合併浄化槽の設置による水洗化を推進しています。設置については、受益者の方からの分担金、国からの補助金、村費により村が実施いたします。11 月以降の申請については、国からの補助金の対象とならない場合がありますので、翌年度の設置とさせていただきます。ご承知をお願いいたします。

◎ 村が行うのは、合併浄化槽本体の設置です。

宅内のトイレ、風呂や流し台の改修、合併浄化槽までの流入管、合併浄化槽からの放流管の設置は、個人が村の指定業者へ依頼し、それらに係る費用は自己負担となります。

◎ 受益者の方の分担金は、村が行う設置工事費の 30% です。

設置工事費は、各世帯の人員・建物の延床面積（人槽）、車両の乗入れの有無（加重）、かさ上げ・放流ポンプ必要の有無（こう配）によって違ってきます。村が行う設置工事費が 150 万円であった場合、その 30% の 45 万円が分担金となります。

◎ 浄化槽法第 7 条に伴う検査手数料 12,000 円は自己負担です。

設置した浄化槽の使用開始から 6 ヶ月以内に法定検査が義務づけられており、検査料は自己負担となります。この検査は設置後、1 回のみです。

◎ 浄化槽法第 11 条検査と合併浄化槽（本体）の維持管理は村が行います。

毎年の法定検査（適正に汚水が処理されているかの検査）、それに伴う管理・清掃（汚泥のくみ取り）・修繕業務（ブローの交換など）は村が行いますので、個人負担はありません。

○水道料金を滞納すると給水を停止します！

筑北村給水停止処分取扱規程の定めにより、平成 26 年 10 月から各月の水道料金を、納入期限後 6 ヶ月以上滞納した場合、給水を停止します。この規程は水道料金の滞納を解消するとともに、皆様の公平な負担による事業経営の健全化を図ることを目的としています。

水道料金は、毎月納め忘れのないよう、口座残高の確認等ご協力をお願いします。

尚、完納が困難な方については、随時分納相談をおこなっておりますので、建設課上下水道係電話 66-2111 までご連絡ください。

○水道メーターの交換にご協力をお願いします

水道のメーターは、計量法により交換が義務づけられており、村では計画的に各家庭のメーターを交換しています。各家庭の費用負担はありませんが、村が指定した工事業者が敷地に立ち入りますので、ご協力をお願いいたします。

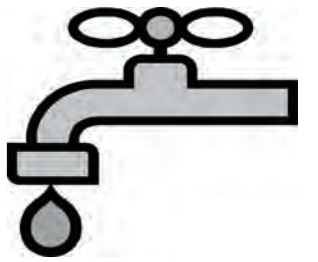

【対象地区】

本城地域の西条上一、西条上二、西条上三、西条中町、聖南町二、聖南町一、小仁熊下

※対象地区の皆様には、改めて通知させていただきます。

○筑北村上下水道指定工事事業者の指定更新を行いました

(指定期間：平成 27 年 4 月 1 日～平成 31 年 3 月 31 日)

	業者名	代表者	住所	電話番号
1	(有) カネタわたなべ	渡 辺 武 喜	筑北村坂北3877	0263-66-2522
2	シマダ設備(株)	嶋 田 勝	麻績村麻1921	0263-67-1050
3	(有) 清 田 屋	岩 上 利 治	筑北村東条681	0263-66-2939
4	宮 澤 工 務 店	宮 澤 昇	筑北村坂北13460-1	0263-66-4039
5	(株) ク サ ダ	草 田 研 一	松本市大字島立3849-1	0263-48-5200
6	(株) 水 建	太 田 孝 司	松本市大字笹賀7085	0263-86-3381
7	(株) 関 川 組	関 川 澄 忠	筑北村西条4269	0263-66-2121
8	山 田 工 務 店	山 田 博 之	筑北村西条4211-1	0263-66-2470
9	筑 北 電 気 商 会	山 崎 博	筑北村坂北4450	0263-66-2229
10	(株) 大和ホーム工業	各 務 秀 一	松本市双葉14-18	0263-25-7600
11	吉川建設(株) 松本支店	木 下 清 志	松本市村井町北2-1-70	0263-58-3115
12	ルピナ中部工業(株)	柳 澤 健 一	松本市宮淵2-2-31	0263-32-5568
13	(株) 中 部 水 工	小 林 健 二	安曇野市穂高8298-1	0263-82-3244
14	(株) 徳 永 設 備	徳 永 信 三	松本市島立2194	0263-48-3113
15	西 澤 設 備 工 業	西 澤 寛 忠	筑北村坂井2524	0263-67-1106
16	若 林 総 建	若 林 健 二	筑北村坂井8802	0263-67-2394
17	(株) 西 沢 祐 工 務 店	東 城 芳 春	上田市吉田306-13	0268-26-6500
18	ライフライン長野(株)	松 橋 幹 生	長野市松岡2-6-18	026-251-1640
19	(株) 双 子	赤 羽 幸 一	松本市大字笹賀2525-6	0263-88-7619
20	(株) ピュアハウス	内 山 重 喜	大町市八坂997-1	0261-26-1120

地域おこし協力隊活動報告
〔産業課活動報告〕

●平成26年度食品加工販売等
相談窓口利用状況

平成26年3月に開設した食品事業に関わるデザイン・事務・企画等の相談窓口の平成26年度の利用状況がまとまりました。相談総数263件中250件(95%)がデザイン等の相談、10件(4%)が管理事務等の相談、3件(1%)が企画等の相談でした。

●ラベルプリンター活用説明会

3月10日(坂井総合支所)
3月12日(坂北総合福祉センター)にラベルプリンター活用説明会を開催しました。当日はこれまで産業課協力が支援してきた産品や活動発表の展示、合わせて食品加工販売等相談窓口の説明も行いました。今後も農産物や加工品生産者の方々にご案内を行っていく予定です。

●食品加工販売等

相談窓口制作例(3月)

作って売っていた家があることがわかりました。ただ、あまりにも前のことで、詳しいことを知っている方がほとんどいらっしやらないのが残念でした。

サロンでは、薬の話から、身近な野草を使った民間薬に話題は広がり、昔はもぐさ(蓬)をお灸にした(現代でもお馴染みです)、とか、生の蓬は止血めにとてもよく効いた、とか、火傷・あかぎれには味噌を塗った、とか、蜂・虫刺されには蛇毒の焼酎漬けを塗るといい、とか、腫物にはドクダミを焼いて塗った、とか、おばあちゃんの知恵袋話で盛り上がりました。様々な薬が手に入る現代では、少し信じられないようなものもあります。生活から生まれた知恵には「物語」が秘められている感じが面白いです。

家伝薬については引き続き情報を集めて行きたいと思えます。ご存知の方はぜひ教えてください。

企画財政課 滝沢麻理

ホットスポット **ちくほく**

相談窓口では商品デザイン・管理事務・企画等のご相談を随時承っております。

南沢豪さん商品ラベル・ポップ

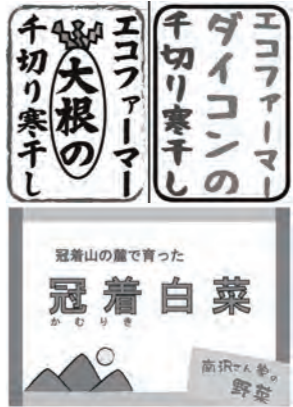

そば処さかいチラシ作成



問い合わせ先 筑北村産業課
地域おこし協力隊 坂井・田中
67-2002

〔ちくほくに来て一か月〕

地域おこし協力隊として3月9日に着任し、早くも一か月が過ぎました。この短い期間の中

〔どんぐりの活動〕

本城地域の今後を考えて今できることからやってみようと始まったどんぐりも、「こうなったらいいね」と語り始めてから約1年となります。

昨年は、気軽に飾れるギャラリィ、フリーマーケット、お茶っこの場、音楽を楽しむ場など、色々な「やってみよう」を「でんでんフェスタ」という形で、とくら祭と同時開催で賑やかに行うことができました。

今年の4月26日には、地元の人を楽しもうと、「のんびり歩いて桜めぐり」を開催し、村内の方をはじめ、松本や安曇野、塩尻からの参加者もあり、約30人で賑やかに行くことができました。「うちの花桃が見頃だからよかったですら寄って」と声をかけてくださった方もあり、花桃や新緑、野花などを楽しみながら小仁熊ダム沿いなどをめぐりました。お昼には、ふれあい広場でピザ窯の試作イベントをしていました。坂北みらい宿とも合流したり、桜吹雪の下、豚汁やおにぎりを食べながら蓄音機やハーモニカ演奏に合わせて歌ったりもしました。また、途中、観音

で驚くほど多くの方と関わりました。はじめはこの村に馴染めるかな?という不安もありましたが、皆さん「どうぞ、お茶を飲んでいって」と温かく受け入れてくださり、とても安心しました。そして話してみると個性豊かで面白い方ばかり。様々な生き方をしている方のお話が聞けるので、全くはじめて知ることもあり、刺激をたくさんもらっています。人口は少ない地域ですが、都会にいたるときよりもずっと人との繋がりが濃い。移住してみてもはじめて分かった田舎の良いところでした。

〔坂北みらい宿〕

4月からみらい宿の担当をすることになりました。先日の会議では楽しい、美味しい企画案がたくさん出ていました。春なので山菜をみんなで採りにいって、天ぶらを作る会や、ふれあい広場にあるピザ窯で、筑北の素材を使ったピザを作るイベントなど。ピザはまず試作をしてみ、みんなでピザ窯の使い方、を研究してから本格的にイベントを開催する予定です。ほかの地域グループのイベントとコラボ

寺の絵馬を見せていただきました。「千頭の馬の中の一頭の牛を見つけた人の末世には幸せがある」という言い伝えに、想像以上に真剣に探している姿もありました。

参加者からは、「季節に関係なく、またこのような歩くイベントをやってほしい」「地元の人々の詳しい話が聞けてよかった」「村民だけど知らないことも多くて楽しかった」という感想もいただきました。身近な自然を楽しみ、歩きながら色々なおしゃべりができて、少しずつ輪が広がっていくように感じました。



企画財政課 高橋桃

ボレーションもしてみたいというお話もありました。

企画財政課 大場鈴子

〔筑北村はくすりの郷?〕

地域おこし協力隊として、筑北村に住んで2年が経ちました。村のことは随分知ってきた気になっていますが、未知なるものはまだまだあって、驚きや発見が尽きない毎日です。

さて、筑北村には、その昔、家伝薬(その家に代々伝えられた妙薬のこと)を作っていた家が多数あることをみなさんはご存知でしょうか。先日、坂北のとあるお宅で、その家に代々伝えられてきた「黄痘散」という家伝薬についてお話を伺いました。かつては、その薬を求めて、遠くは北海道からお客さんがやって来たそうです。

この話をきっかけに、家伝薬や民間薬に興味を持った私は、地域のサロンに参加して情報を集めてみました。すると、坂井地域の太野田では、うこぎ(おこぎ)の葉を干して煎じて飲む(こぎ)の薬を作っていた家があったこと、また、真田では、「ゴムソウ薬」という名の家伝薬を

〔ウコギの欄〕

公私を問わず普段は車で移動していますが、最終年度はできるだけ歩き回り、歩くスピードで気づくことを写真に収めておきたいと思えます。(田中)

突然ですが、結婚しました。夫は登山ガイド、私は協力隊と田畑を、というかたちで精一杯村で暮らして参ります。どうぞよろしく願います。(坂井)

先日、長野に行くことがあったので、善光寺をお参りしてきました。御開帳記念限定お守りを手に入れてほくほくと帰ってきました。一人です。(滝沢)

先日、近隣地域の協力隊とのミーティングを小川村で行いました。それぞれの地域を互いにPRできたというところで新しい企画を考案中です。(大場)

雪が溶けて現れたのは去年植えたチューリップの葉っぱ。雪の下でも枯れないのですね。強い生命力を感じました。都合により、5月1日で退任となりました。短い間でしたが色々な方にお会いできたこと、うれしく思います。本当にありがとうございました。(高橋)

自分のからだは自分で守ろう！！
 ～糖尿病等生活習慣病の予防に健診を受けましょう～

健康
 ほと
 情報

糖尿病急増！
 注意報発令中！！

筑北村では、この5年間で糖尿病の人数が急速に増えています。（国保の状況ですが、村の状況も同様と推測できます）

全体に対する糖尿病の
 治療人数の割合

H20年

12%



H25年

22%

10%増

人数では140人
 増えています。

特定健診等で血糖値が高い状態に気づき、治療につながってきている結果ともいえますので、治療している人が増えたことが、必ずしも悪い状況とばかりとは言えません。

しかし、全国的にも食生活等が原因で、糖尿病になる方が増え、合併症を起こしている方も増えています。

まずは糖尿病にならないこと、なってしまったら血糖値をコントロールして合併症を起こさないことが大切です。

糖尿病が怖いのは、自覚症状がないままにどんどん血管が傷んでいることです。

Q、糖尿病ってどんな病気ですか？

A、すい臓から出る、インスリンというホルモンが不足して血糖値が下がりにくくなった状態を糖尿病と言います。

病名のように尿に糖が出ることもありますが、尿に糖が出なくても血糖値が高い状態であることもしばしばあります。

血のつながった方に糖尿病の方がいると、遺伝している可能性も高い病気です。

遺伝のある方は、インスリンを分泌するタイミングが遅れる傾向があるので、40歳～50歳ぐらいの若い段階から、血糖値が高くなりやすいのです。

60歳を過ぎるころから、元気な方もすい臓からのインスリンの分泌量が2/3程に減少するので、そのころから高血糖状態になる方が多くなります。

僕はすい臓です



僕は肝臓の裏に潜んでいるんだ！
 ここから、みんなが食べたり飲んだりしたら、血糖値が上がり過ぎないように、すぐにインスリンを出しているんだよ！
 でも、僕も年を取ると疲れるんだよね！

Q、肥満の人ほど糖尿病になりやすいのはなぜ？

A、体重が多い人ほど、余分な内臓脂肪が体の中にあります。その内臓脂肪から、インスリンの仕事（血糖を下げる）を阻害する物質がたくさん出るんです。若いうちは阻害されてもインスリンを大量に出して、血糖値を上げないでいられますが、やがてインスリンは出しつくされて、すい臓が疲れ果ててしまうのです。

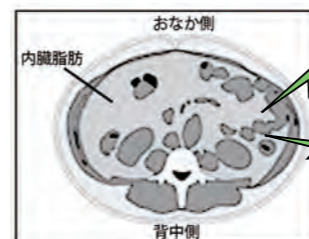

阻害物質
 の分泌



せっかくインスリンを出しているのに邪魔されて、悲しいな！その分目いっぱい働かなきゃいけないんだよ。

Q、痩せていても糖尿病になるの？

A、20歳頃に痩せていた人や、遺伝のある方はインスリンを出せる力がもともと少ないので、50歳～60歳頃になると血糖値が高くなりやすいのです。

でも、それだけでは糖尿病にはならないのですが、糖分の多いものなどを好んで食べていると、血糖値を下げられずに糖尿病になってしまいます。



痩せた人の中では、僕はもともと弱いんだな！
 だからいたわって使ってほしいな！

Q、筑北村はなぜ糖尿病が増えてきているの？

A、糖尿病は自分のインスリン分泌能力より、多く食べ物を食べることで血糖値が上がってしまった結果です。

筑北村の皆さんの糖尿病の原因は様々です。ですが、10時と3時の間食が習慣的になっている方が多い傾向です。もしかしら3回の食事だけで栄養は足りているのかな？



さっき、食事したばかりなのに、また胃の中に食べ物が入ってきた！
 また仕事しないとイケないの？



バタン！
 疲れたヨ！

1年に1回は健診を受けて、自分の血糖値がどんな状況なのかをみてみましょう。治療している方も健診で血管の状態がわかるので、ぜひ受けましょうね！

今回は“糖尿病から子どもを守る”です！

ホットスポットちくほく

薬草の栽培に興味ある50名余りの方に参加いただき、それぞれ希望する種子と栽培テキストを配付しました。

薬草をそれぞれ栽培していただき、ご家庭で薬草を食べて健康長寿を目指していただくよう



村で進めている「薬草で健康長寿の村づくり」事業の一環として、薬草の種子の配付と栽培講習会を行いました。

講師に長野県製薬株式会社小谷宗司先生をお迎えして、国内の薬草栽培の事情から国の方針等の最新情報、栽培に係る法規制のほか、栽培の留意点についてご講義いただきました。

薬草栽培講習会を開催しました

お願いしました。



村では本年度上田市菅平にあります長野県薬草栽培試験地の見学会（7月16日、8月20日、9月29日）や薬草に親しむイベント（6月28日）、薬膳的料理教室（7月5日）などを計画しております。

詳細が決まり次第、皆様にご案内いたしますので、大勢の方のご参加をお待ちしております。

薬草事業に関する問い合わせ先

筑北村産業課（農林係）

電話 67・2002

空き家情報登録制度（空き家バンク）の利用状況のお知らせ

空き家情報登録制度（空き家バンク）が、村内の空き家を活用して人口の増加と都市住民との交流を図ることを目的に、「空き家を売りたい、貸したい」という所有者の方と「筑北村に住みたい」という方の橋渡し役としてスタートして3年が経過します。これまで村ホームページで情報発信するほか、東京で行われる移住相談デスクに参加しPRをしてきました。この3年間で空き家バンクへの登録いただいた件数や空き家バンクを活用していただき村内に移住等された方は、下表のとおりです。

移住等された方は、それぞれ地域に溶けこみ仕事や趣味に活躍されています。また、移住後に結婚等で家族が増えた方もいらっしゃいます。

少子高齢化が進み人口が年々減少している中、村では、これからも多くの方に筑北村の魅力を知っていただき、移住、定住していただけるよう情報を発信していきます。皆さんのお近くに活用できそうな空き家がありましたら、企画財政課企画係（66-2211）までお知らせください。

空き家バンクの契約状況（平成27年4月現在）

単位：件

	契約件数	移住			村内転居	別荘利用	法人利用
		県外から	県内から	計			
平成24年度	5	2	3	5	0	0	0
平成25年度	7	1	3	4	1	2	0
平成26年度	9	0	5	5	1	2	1
合計	21	3	11	14	2	4	1

村外から移住された方の数（予定も含む）

単位：人

	移住		計
	県外から	県内から	
平成24年度	6	2	8
平成25年度	12	5	17
平成26年度	0	12	12
合計	18	19	37



老朽空き家の解体費用への補助制度が始まりました

建物の適正管理は、本来その所有者に責任において行われるべきものですが、倒壊し道路を通行する住民に危険が及ぶ可能性のある空き家や衛生上著しく有害となる可能性のある空き家を解体する場合、その費用の一部を補助する制度が、この4月1日から始まりました。

※老朽空き家の認定には、村の審査が必要です。

◎補助申請できる方

①空き家の所有者の方 ②所有者から解体、撤去について委任を受けた方

◎対象となる空き家（次の要件すべてに該当する必要があります。）

- ①個人所有のもので、住宅の建て替えや空き家解体後の土地の売却を目的していないこと。
- ②公共事業等の補償対象となっていないこと。
- ③災害等を原因としていないこと。

◎補助金額

解体に係る費用の1/2（上限50万円）

空き家を放置した結果、他者に損害を与えた場合は、空き家の所有者が責任を負わなければなりません。所有する空き家が危険と判断される方は、企画財政課企画係（66-2211）までご相談ください。

また、空き家を所有されている方は、人が住めなくなる前に空き家バンクへの登録もご検討ください。

松本広域連合消防職員採用資格試験（上級）

募集内容

試験区分	採用予定人員	受験資格
上級 消防	若干名 (H28.4)	昭和62年4月2日から平成6年4月1日までに生まれた人で、大学卒業程度の学力を有する人

第1次試験（教養・適性・体力試験）

- (1) 平成27年6月28日（日）
- (2) 場所 教養試験：松本市波田公民館
体力試験：松本市波田体育館

受験申込期間

平成27年6月10日（水）から
6月14日（日）まで

※詳細は、下記までお問い合わせください。

松本広域連合事務局総務課

TEL 0263-87-5460



「臨時福祉給付金」や「子育て世帯臨時特例給付金」の「振り込め詐欺」などにご注意ください。

※本年度2つの給付金は平成27年9月頃申請開始を予定しております。

（具体的な申請の方法などが決まり次第、速やかに広報いたします。）

- 村の職員などがATM（銀行・コンビニなどの現金自動支払機）の操作をお願いすることは、絶対にありません。
 - ATMを自分で操作して、他人からお金を振り込んでもらうことは絶対にできません。
 - 村の職員などが2つの給付金を支給するために、手数料などの振込を求めることは絶対にありません。
 - 村の職員などが住民の皆様の世帯構成や銀行口座の番号などの個人情報を照会することは、絶対にありません。
- （何らかの事務手続き上、必要なものとして文書で定めている場合を除きます。）

ご自宅や職場に村の職員などをかたった電話がかかってきたり、郵便が届いたら、迷わず村や警察署に御連絡ください。

問い合わせ先：住民福祉課 TEL 66-2111



● ● 軽自動車税の税率改正のお知らせ ● ●

●平成26年度の税制改正により、軽自動車税の税率が変更になります。

車種区分		税率(年税額)(円)	
		27年度まで	28年度から
原動機付自転車	50cc以下	1,000	2,000
	90cc以下	1,200	2,000
	125cc以下	1,600	2,400
	ミニカー	2,500	3,700
二輪のもの		2,400	3,600
専ら雪上を走行するもの		2,400	3,600
小型特殊自動車	農耕作業用	1,600	2,400
	その他	4,700	5,900
二輪小型		4,000	6,000

- 平成27年4月1日以後に新規登録する車両から適用となります。
- 平成27年3月31日までに新規登録した車両は、登録後13年を超えるまで現行税率のままです。
- 初めて車両番号の登録を受けた月から13年を経過した車両は、平成28年度から経年重課の税率が適用されます。

車種区分		税率(年税額)(円)		
		平成27年3月31日までの登録車	平成27年4月1日以降の登録車	登録後13年超(経年重課)
三輪のもの		3,100	3,900	4,600
四輪乗用	自家用	7,200	10,800	12,900
	営業用	5,500	6,900	8,200
四輪貨物	自家用	4,000	5,000	6,000
	営業用	3,000	3,800	4,500

自動車税・軽自動車税は、**6月1日(月)までに納めましょう**

- 自動車税に関すること 長野県松本地方事務所税務課 (電話 40 - 1906) まで
- 軽自動車税に関すること 筑北村総務課総務係 (電話 66 - 2211) まで

平成27年度 自衛官等募集案内

防衛省では、下記の予定で特別職国家公務員「自衛官等」の受付及び試験を実施します。

試験種目		応募資格	受付期間	試験日
自衛官候補生	男子	18歳以上27歳未満	既卒者その他6月~7月上旬 高卒見込者8月~9月上旬	受付時にお知らせします。
	女子		8月1日~9月8日	9月25日~29日 (いずれか1日を指定されます。)
一般曹候補生	男・女	18歳以上27歳未満	8月1日~9月8日	1次:9月18日・19日 2次:10月8日~14日 (いずれか1日を指定されます。)
航空学生	男・女	高卒(見込含)21歳未満	8月1日~9月8日	1次:9月23日 2次:10月17日~22日 3次:11月14日~12月17日
防大学 衛校生	推薦	高卒(見込含)21歳未満の、成績優秀かつ生徒会活動等に顕著な実績を納め、学校長が推薦できる者	9月5日~9月9日	
	総合選抜	高卒(見込含)21歳未満の者(自衛官は23歳未満)	9月5日~9月9日	1次:9月26日 2次:10月31日・11月1日
	一般(前期)	高卒(見込含)21歳未満の者(自衛官は23歳未満)	9月5日~9月30日	1次:11月7日・8日 2次:12月8日~12日
	一般(後期)	高卒(見込含)21歳未満の者(自衛官は23歳未満)	28年1月20日~1月29日	1次:28年2月20日 2次:28年3月11日
防衛医科大学校 医学科学生	男・女	高卒(見込含)21歳未満の者	9月5日~9月30日	1次:10月31日・11月1日 2次:12月16日~18日
防衛医科大学校 看護学科学生 (自衛官コース)	男・女	高卒(見込含)21歳未満の者	9月5日~9月30日	1次:10月17日 2次:11月28日・11月29日

お問合せ先: 自衛隊長野地方協力本部松本地域事務所・広報センター「信濃」
松本市深志2-6-5 マルナカ深志ビル1F 電話:0263-36-2787

上級救命講習会を
開催します

麻績消防署と明科消防署では、傷病者への救命効果向上を図るため、上級救命講習会を開催します。大人・小児・乳児を対象とした胸骨圧迫や人工呼吸の実技、AED(自動体外式除細動器)の使用法、出血時の止血法の応急手当などの講習を行います。

開催日時

平成27年7月5日(日)
午前9時~午後5時まで

開催場所

麻績村地域交流センター
2階研修室
麻績村麻3836
(麻績村役場隣)

定員及び受講料

30名・受講料 無料

申し込み方法

麻績消防署または明科消防署で直接受講申込書を記入、もしくは電話申し込み。

麻績消防署 電話 67,2992

明科消防署 電話 62,2992

申込締切

平成27年7月2日(木)

平成27年度筑北村消防団
入団式・辞令交付式

4月5日(日)、坂北体育館で消防団入団式及び辞令交付式が挙行されました。

本年度は8名の新入団員を迎え、吉池新入団員による宣誓が読み上げられました。また、関森副団長を始め新たに役職に付く27名に辞令が交付されました。その後、若林団長及び関川村長より、消防団活動の心構え、取組内容や今後への期待について訓示がありました。

本年度、団員数254名で活動がスタートしましたが、人口減少等による新入団員の確保の難しさ、地域に則した車輛配備等の問題があります。

地域の皆様の消防団活動へのご理解、ご協力をお願いいたします。



行政相談委員が
総務大臣から
委嘱されました

行政相談委員として活躍されている山岸 清孝さん(本城)、山崎 貞子さん(坂北)が引き続き、また新たに宮下 誠一さん(坂井)がこの度委嘱されました。

「行政相談」とは、皆さんから、国の役所や独立行政法人及び特殊法人が行っている仕事に関する苦情や意見・要望をお聞きして、その解決や実現を図るものです。この身近な窓口が行政相談委員です。

相談は無料で秘密は守られますので、お気軽にご相談ください。

お問い合わせ先: 総務課
電話 66 - 2211

健康館プールを閉鎖しました

永い間、住民の皆様にご利用いただきました健康館のプールを閉鎖しました。

これは、建屋の構造躯体の鉄骨部分の腐食やプール本体にも

ひび割れや変形があり、安全な運営が保障できないためです。これまでご利用いただいた多くの皆様に感謝し、ご報告させていただきます。

筑北村プレミアム商品券を
発行します!

村では、国の「地域活性化・地域住民生活等緊急支援交付金」事業を活用し、消費拡大と地域経済の活性化、地域住民の皆さまの生活支援を目的に、筑北村商工会、筑北地域内企業、金融機関等と連携して、筑北村プレミアム商品券の発行の準備を進めています。

【販売価格】

1セット1万2,000円分の商品券を1万円で購入
※1世帯3セットまで

【販売対象者】

原則として、筑北村在住者及び村内勤務者

【有効期間】

平成27年7月10日(金)~
平成28年1月10日(日)

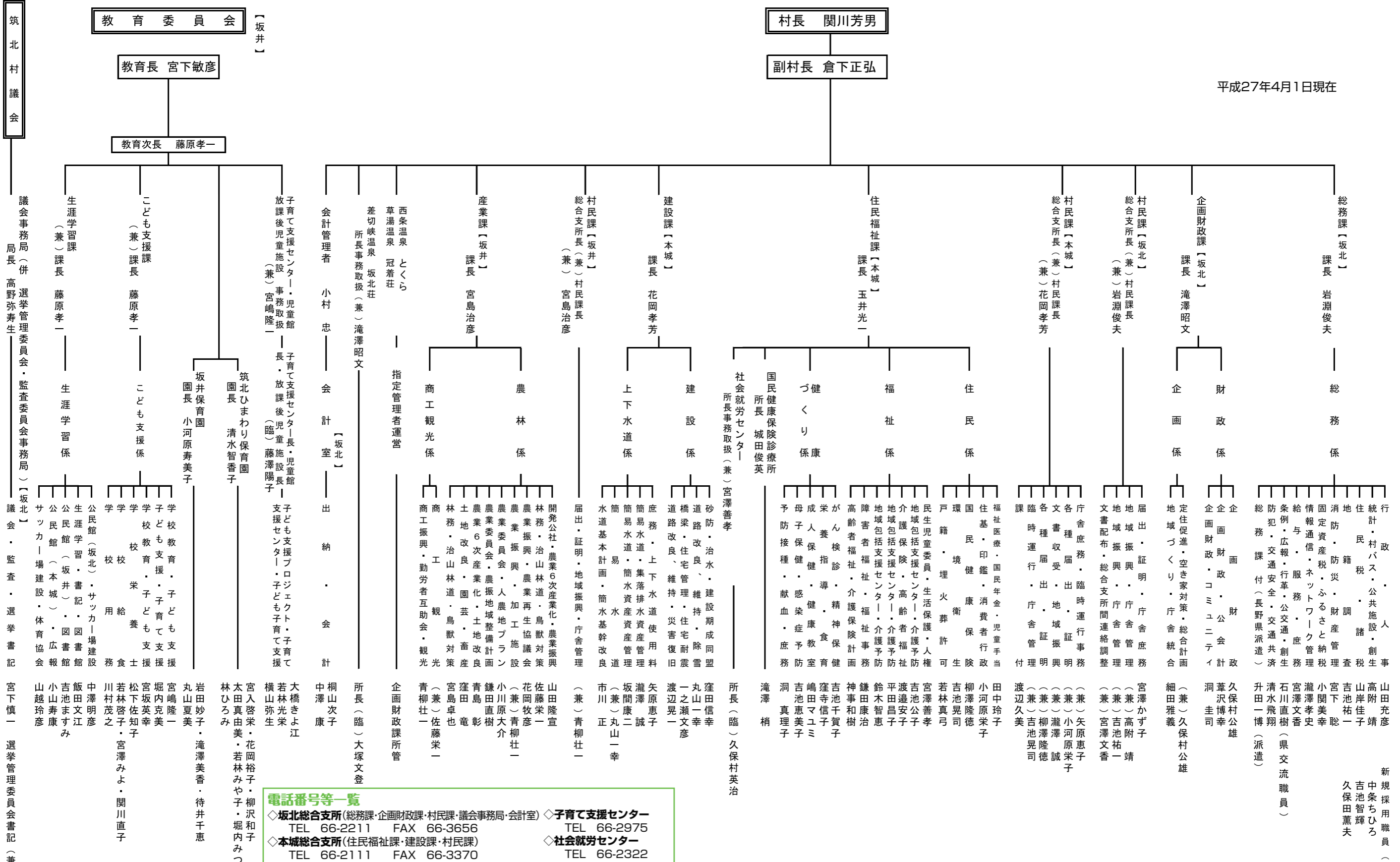

平成27年4月1日現在

新規採用職員（総務課付）

※【 】内は、その課が置かれている場所です。

- 電話番号等一覧
◆坂北総合支所(総務課・企画財政課・村民課・議会事務局・会計室)
◆本城総合支所(住民福祉課・建設課・村民課)
◆坂井総合支所(産業課・村民課)
◆教育委員会事務局(子ども支援課・生涯学習課)
◆公民館
◆筑北ひまわり保育園
◆坂井保育園

筑北村議会だより

第57号

平成27年5月15日発行

編集 筑北村議会だより編集委員
〒399-7601
長野県東筑摩郡筑北村坂北 2187 番地
電話 0263-66-2211
FAX 0263-66-3656
ホームページ
http://www.vill.chikuhoku.lg.jp

本議会の映像は
筑北村ホームページから
ご覧になれます。

議会3月定例会

一般質問

当社のPR手法



沖村 智 議員

質問 少子高齢化、人口減、若者定住など様々な問題が山積しているが、問題解決のために村のPRが有効である。村の方針を伺う。

村長 村では様々な取組みを実施しているが、いかに全庁体制で臨めるか、全庁体制を創りあげるかが課題でもある。情報の受け手の立場に立って対応する。

国道19号、143号、403号の村への案内看板



中村 弘 議員

質問 国道19号の明科木戸橋交差点には「千曲、聖高原」の看板しかなく、国道143号、403号には「本城」という看板がある。表記を「筑北」に直す考えはないか尋ねる。



国道 19号
明科木戸橋交差点

ホットスポットちくほく

建設課長 「本城」の表記は、国道143号には、上り下り合わせて11ヶ所、国道403号には安曇野市明科山中に1ヶ所。また、県道には、大町麻績インター千曲線と、長野上田線の千曲市役所上山田庁舎付近の2ヶ

質問 村のPRを考えたときに、知名度の向上は重要である。しかし、情報の発信先は村出身者であったり、この村で育った若者に対するものが最も有効である。特に成人式などで村のPR・DVDを配布することを提案したい。



ふるさと納税で村をPR！
(お礼の品の仕分け作業の様子)

所に「坂井」の表記が、矢室明科線と会田西条停車場線の松本市四賀地区の2ヶ所に「本城」の表記がある。なお、国道19号明科の木戸橋交差点付近2ヶ所に「千曲、聖高原」、19号山清路付近3ヶ所に「筑北」の表記がある。管理は長野県であり、変更は可能だが、村の費用負担が発生する可能性がある。今後、村の知名度を上げるべく、総務・観光部局と検討し、松本建設事務所と長野県と協議調整を進めていきたい。

企画財政課の役割

質問 平成27年度に新設される企画財政課の役割について伺う。

村長 企画財政課の設置は、就任当時から私の目的の一つであった。一番の目的は村の計画行政である。今以上に全体の事業量や財政指標を明確にしながら行政運営をしていかなければならない。

質問 そのために庁舎内の目標管理や意思疎通を図ることが重要だと感じたが如何か。

副村長 行政運営は多面的である。全てにおいて目標を持って活動していくことが大切である。現在各課で実施されている事業に対する四半期ごとのヒアリングや、年初にあたり課ごとの目標設置などを実施している。

質問 素晴らしい取組みだと感じる。目標を設置・管理するだけで終わらず、目標が達成できるように副村長のリーダーシップを期待したい。

地方創生への村の取組み方

質問 報道等で地方創生という

等学校誘致も決定した。村外の方が道に迷わぬよう、また、村の知名度アップのために「筑北」の看板の設置をお願いする。

合併10年後の村づくり



宮島 義次 議員

質問 合併後の10年を、どう総括しているか尋ねる。

村長 成果が十分にできているとは思っていないが、成果が表れたものは3村が一つになり、報酬や人件費は試算で10億円以上削減されている。一番の成果は議員・職員が一体となり、住民を思い職務に励み、大きな問題もなくここまで来れたことだ。課題は、10年間行ってきた中で一つの協議で非常に時間がかかっている。保育園、学校問題も3分の2は解決したが、3分の1は残っている。また、住民の憩いの場である3つの温泉施設のうち、とくら、冠着荘を指定

言葉を頻繁に耳にするようになった。内容が見えづらいうが筑北村ではどのような方針で取り組む予定なのか伺う。

副村長 村には様々な分野で課題や取組まなければならないことがある。新しい取組みも大切であるが、重要なことは日頃取り組んでいる事業にこの地方創生をどのように当てはめて実施していくかである。まずは、村の総合計画・実施計画・地区の要望等から該当事業を拾い出し、地域の活性化につなげていきたい。

質問 様々な課題を解決するために皆がまとまるのが大切である。行政に限らず、住民や議会など村全体で課題解決に向かって活動していかなければならない。そのために行政がリーダーシップを発揮して必要な情報発信をしていってほしい。

管理にしたが、サービスその他の件で指摘されている。このほか幾つか課題はあるが、一つ一つ解決していきたい。

質問 総括を踏まえ、これからの筑北村をどのように創っていくか尋ねる。

村長 人口減少、少子高齢化を迎えている中で、28年度からの新総合計画を本年度作成するが、これから防災関係に力を入れて総合計画や防災計画を作成する。合併しなかった町村より財源に恵まれているので有効的に活用し、若者定住、村の活性化につながる事業に取り組んでいきたい。

教育では、平成27年度に筑北村教育等検討委員会を設置し、児童・生徒の減少に伴う学習面でのメリット・デメリットなどを総合的に検討し、これからの筑北村の教育のあり方を検討していく。

消防団出初式に法被

質問 消防団出初式の服装は活動服だが、正規の法被である法被に改める考えはないか尋ねる。

【本城の表記の場所】	数
国道143号 上り下り合わせて	11
国道403号 安曇野市明科 山中	1
県道 矢室明科線	1
県道 会田西条停車場線 松本市四賀	1
【坂井の表記の場所】	
県道 大町麻績インター千曲線	1
県道 長野上田線 (それぞれ千曲市役所上山田庁舎付近)	1
【筑北の表記の場所】	
国道19号 山清路付近	3

質問 乱橋の空き家を村外の方が借り、喫茶店をオープンし、地域の活性化のために頑張っている。本城小へのウェルネス高

村長 私は、「ある程度評価で

画を尋ねる。」
質問 地方創生に関する首長アンケートが信濃毎日新聞で実施された。総合戦略については、県内77市町村のうち、9市町村が「大いに評価する」、60市町村が「ある程度評価できる」との結果だった。このアンケートに対する村長の思いと、村の計画を尋ねる。



山崎 広道 議員

地方創生について



きささげ応援団の顔合わせ

非常時の情報通信施設

質問 先日の長時間にわたる停電で、村の情報通信施設が機能しなかった。今後の対策と施設の改善策を尋ねる。

総務課長 非常時における職員
の参集方法は、自然災害につい
ての参集手引を設けてあるが、
今回のような停電もあるので、
今後、様々な場合での参集手引
を検討したい。機器類の改善策



出初式 法被と活動服

村長 合併後に検討されたが、
活動服を全団員に支給すること
を優先し、出動時の安全対策、
施設・装備の充実を行ってきた。
法被での式典参加が望ましいが、
出初式以外の服装は活動服での
活動が現状であり、今後、消防
委員会等で検討したい。

サッカー場建設



太田 守彦 議員

は現状のものを使っていくこと
に併せ、他にも情報手段がある
ので、総合的な検討が必要であ
る。

質問 公約とはいえ、合併後で
は最大規模の事業だけに慎重な
判断が必要である。維持管理経
費の見直し、将来の財政負担な
ど資金面での判断材料が乏しい
と感じる。

生涯学習課長 使用料は1時間
3千円として約250万円、維
持費は約150万円と考える。

質問 人工芝について、張り替
えの時期、費用および財源をど
う考えているか尋ねる。

生涯学習課長 使用頻度や管理
方法にもよるが15年後には張り

替えが必要と考え、1億5千万
円を見込む。基金を設けて毎年
積み立てる案など計画的対応を
検討する。

質問 本村のように規模の小さ
な自治体にとって、芝の張り替
え財源は将来的に大きな財政負
担となる。10年後は高齢化がピ
ークを迎え、一方でそれを支え
る現役世代の負担はますます重
くなる。財政計画の準備につい
て伺う。

村長 超高齢化社会の到来によ
る社会保障財政など環境が変わ
ってきている。村の第2次総合
計画に向け、新設の企画財政課
で財政シミュレーションに取り
組む。

質問 27年度当初予算をみる限
り、前年度予算をほぼ踏襲した
内容で編成している。このため
歳出に思い切ったメスが入って
いないと感じる。人口減少の中
で、一般会計・特別会計合わせ
60億円余の予算規模を今後も維
持できるのか伺う。

村長 一般会計は対前年0.8%の
減である。特別会計にもメスを
入れ、財政健全化を目指す。

関、金融機関、労働機関、マス
メディア等で構成する推進組織
で、方向性や具体的な案につい
て審議・検討し、広く意見を反
映させることが重要と地方創生
推進室の手引きにも記載されて
おり、本村でも平成27年度に推
進組織を立ち上げ、秋までには
総合戦略を策定する予定である。
先行型事業は3月補正予算の
計上で、27年度への繰越事業で
ある。今後、この事業の実施に
ついては時期の検討をしていく。

質問 地方創生を実施するに当
たり、村総合計画や、主要事業
への位置付けの整合性をどのよ
うに考えているか尋ねる。

総務課長 総合戦略の趣旨は、
人口減少に歯止めをかけるべく、
地方における安定した雇用や、
地方への新しい人の流れの創出、
また、若い世代の結婚・出産・
子育てへの支援を行っていくこ
とだと理解している。

総合計画でも「人口増加対
策」、「出産・育児支援の充実」
などが謳われており、総合戦略
のためのニーズ調査や各指標の
目標値の設定なども行い、総合
計画、主要事業との整合を図る。

信州型「ミニユニティース
クール」(聖南中モデル)

質問 27年度、地域住民を巻き
込んで「きささげ応援団」を結
成し、生徒への支援活動を組織
的に図る事となった。教育委員
会として今後どのように対応し
ていくか伺う。

教育長 学校教育目標である
「質実剛健にして道を拓く」を
基に、地域の教育力を導入して
学校教育と連携・推進すること
を承認した。今まで「きささげ
夢プロジェクト」等で地域住民
の教えや助けを借りてきたが、
応援団として立ち上がり、存続
していくことを望む。

質問 教職員は異動され、地域
住民もメンバーは変わっていく。
応援団を地元根付かせるのは
教育委員会の役割と考えるが如
何か。

教育長 応援団長の位置づけは
大きく、団員の皆様も含め教育
委員会がスクラムを組んで進め
ていく。

村長の政治姿勢



小山 正博 議員

質問 合併後10年、長年議員と
して村政に関わり、そして3代
目の村長として約1年半が経過
した。「筑北村はひとつ」を公
約に掲げ、住民の安全・安心な
村づくりへの自己評価を尋ねる。

村長 「筑北村はひとつ」を掲
げ、6つの公約にて村政運営を
している。

- ① 安定した水源確保。栃平水
源周辺の森林が荒廃し、野生
動物の住家となつているので、
森林整備を昨年12月に実施し
た。
- ② 荒れた農地対策。荒廃地が
年々増加しているが、皆様の
協力で昨年より約5ヘクター
ル減少できた。
- ③ 若者定住対策。26年度4月よ
り保育料の無料化を実施した。
- ④ 住民福祉対策。国土強靱化と
防災・減災事業は、県内で

も豪雨災害・地震等が身近で発生しており、当村でも土石流・地滑りの調査結果を待つて、その対策を最優先の課題として検討したい。

質問 村長の政治姿勢として、「いろいろな意見を聞き、3地域に平等な行政運営をしたい」とのことだが、「坂井地域再熟ビジョン」のアンケートとして、「諦めムードが漂い、このまま取り残される感あり」との意見集約である。この点について村長の見解を尋ねる。

村長 坂井地域は、麻績村を経由しないと本城・坂北へ行けない地理的条件がある。私は、平等と言うことを一日も忘れたことはない。まだ任期は半分以上あるので十分働きたい。庁舎が本城地域となるが、不便をかけたない行政運営に努めたい。

いる。職員定数削減の枠の中で再任をする考えがあるかどうか尋ねる。

村長 現在、定員適正化計画の数を満たしている。年金と雇用の空白、経験知識の豊かさを勘案し、他の地方自治体でも再任用の動きが始まった。条例もあるので、今後、検討したい。

新年度予算の編成方針

質問 村長公約と総合計画の現と関連させて、新年度予算の編成方針を尋ねる。

村長 収入確保を精査し、行財政改革の推進、健全財政構造の改善に鋭意し、人口減ストップ、人口増対策の諸施策、「筑北村はひとつ」を醸成していくため、地域に偏りのない行政運営を進める。

質問 新図書館の構想を伺う。

教育長 あり方について、多方面の方々の意見を取り入れ、近未来的・都市型図書館を目指したい。図書館協議会を立ち上げ、村民の声も取り入れたい。



坂井地域ビジョンづくりの様子

サツカー場建設計画

質問 日程・費用が具体的にかなり大型事業でもあり、目的・効果・財源等について尋ねる。

村長 利用頻度の少ない体育施設の有効活用を図り、村民の福利厚生や健康、防災の拠点、さらに地域活性化を含めた施設としたい。大会が実施されることにより、筑北村のPR活動となり地域の情報発信源となる。財源は、スポーツ振興補助金を活用したい。

新教育委員会制度への対応

質問 4月施行の教育委員会制

村営住宅の管理

質問 有償なので、修繕は原則村負担だと考える。住宅状況については定期的な調査が必要と考えるが如何か。

建設課長 消耗品の交換とか、入居者の責による破損は借主負担である。主要構造部や、村設置の給湯器、流し台の修繕は村負担である。修繕の契機は、入居者からの申し出によっているが、退去時に双方で確認して、修繕の負担を決めている場合もある。

子育て支援の方向と

若者定住



鎌田 欣子 議員

質問 若者定住のための住宅整備と、これからの施策はあるのか尋ねる。

建設課長 現在、村には公営住宅と村営住宅他で104戸あり、

度は、首長の権限が反映される内容である。首長からの独立性、中立性をどう担保するか尋ねる。

村長 今回の改正は、教育の中立性、継続性、安定性を確保しつつ、教育行政の責任の明確化、首長と教育委員会との連帯強化、国の関与の見直し等、を行うことである。教育の政治的中立性、継続性、安定性は尊重したい。

質問 サツカー場建設・新教育委員会制度・庁舎統合にしても節目の大事業である。住民への説明責任を尋ねる。

村長 今、ここで決めて、こうなったわけではない。住民もある程度理解していると承知している。

質問 住民の出席が見込めないから、説明会を開催しないのは、行政の努力不足と考えるが如何か。

村長 そういう意見がたくさんあれば、新年度で検討したい。

筑北村行政改革

大綱集申プラン

空き状況は19戸である（3月17日現在）。空き戸数が増えるのは人口減につながるが、住宅入居条件の緩和は、法令を曲げる要因となるので難しい。しかし、人口増につながるなら、移管替え等の手続きを検討していく必要がある。ホームページを使つての筑北村の情報発信をしていく必要がある。

質問 古い住宅が多いのではないか？魅力ある村づくりをするために、これからの施策は如何か。

村長 住宅メーカーのシステムを使つての住宅建設。また、建てたい人を募集して、入居者にレイアウトを考えていただき、村で建て、（坪数・予算を予め決めた上で）最終的には自分の家になるというものも考えていきたい。

質問 小学校・中学校の給食費無料化への方向性について伺う。

村長 子育て支援の観点から必要という考えもあるが、食べるものは個人負担であるべき。財政面等も踏まえて慎重に検討したい。

27年度は、放課後児童施設の時



山田 寿 議員

質問 26年度で終期を迎える行革プランの実績効果と、今後の推進の方法について尋ねる。

村長 プランの内容は、事務事業の見直し、組織・機構の見直し、職員管理、給与手当の適正化、公共施設の適正管理、村民との協働体制推進の6項目である。成果について、現在、検証作業を行っている。課題としては、庁舎統合による最適化とか、公共施設等総合管理計画を策定し、公共施設のあり方を検討したいが、村民との話し合いが大事である。

質問 改革推進のための組織が規定されているが、実働の実態を尋ねる。

総務課長 最初は、課長補佐、係長中心の策定チームで検証し、その後、推進委員で検討するというプロセスである。

質問 退職職員の多くの人は即戦的な経験とノウハウを持つて

筑北村の知名度を上げるためのなにが必要か？

質問 筑北村の知名度を上げるための施策はどのように考えているか尋ねる。

村長 西条駅と冠着駅に26年度予算で看板を立てる予定で、現在作成中である。麻績駅が聖高原駅になり、豊科インターが安曇野インターに改定されたように、「西条駅」が「筑北駅」となればと思っている。PRに尽くしていきたい。



西条駅駐車場に設置された看板

質問 住民の一部にテレビのチャンネルはどうなるのか等の声がある。今回は文字放送、告知放送の変更はあるのか尋ねる。

総務課長 変更点については、周知している。テレビのチャンネル

アナログ放送のデジタル化

質問 後利用として、遊歩道を作り花木も植え、観光面や村の知名度UP等の考えを尋ねる。

産業課長 協議会の中で、皆さんの同意を得ながら考えていく。

質問 事業費の試算と、個人負担の見込みについて尋ねる。

産業課長 これから現地調査をして費用算出し、個人負担も理解を得ながら進めていく。

質問 松くい虫関係で、樹種転換事業が模索されているが、事業の概要について尋ねる。

産業課長 面積は約51ヘクタール。赤松処理と樹種転換をし、森林を健全な状況に戻す等の事業を5年間で実施する計画。とくら地区森林整備協議会を設立し、会が中心になり進める。

質問 松くい虫関係で、樹種転換事業が模索されているが、事業の概要について尋ねる。

産業課長 面積は約51ヘクタール。赤松処理と樹種転換をし、森林を健全な状況に戻す等の事業を5年間で実施する計画。とくら地区森林整備協議会を設立し、会が中心になり進める。

とくら周辺の樹種転換事業



横山 敬 議員

竹之下団地の現況と今後の計画

駅名	台数	うち無料台数	駐車代(円/月)
西条	66	離れて5	2,200
坂北	55	13	1,300
聖高原	35	35	0
冠着	30	25	500

筑北村が管理するJR各駅の駐車場

質問 西条駅の有料駐車場の中に無料の駐車場を10台〜20台分設置できないか尋ねる。

総務課長 西条駅は5台分が離れた位置にあり、一時利用区画と変更していく予定で、これから検討していきたい。

JR駐車場の有効利用

質問 竹之下団地の現況と今後の計画について伺う。

総務課長 鉄ミヨウバンの除去は完了しており20区画中12区画が売却済である。今後は、JR側に向けて、「分譲中」の看板を設置し、販売促進のための周知を図りたい。又、住宅メーカーの提案をいただくような働きかけも今後考えている。

村道の舗装

質問 村道及び村で管理している道路の舗装修繕について伺う。

建設課長 村道等、村で管理している道路の舗装修繕等については、住民の方からの連絡と、職員の道路パトロール等で路面状況を調査し、現場で写真を撮って確認している。部分的に舗装がはがれている軽微なものについては、職員で修繕をしている。路線全体の舗装に損傷がある場合については、その状況に応じて工法を検討しながら実施していきたい。

マイナンバー制度

質問 今年度より開始される、マイナンバー制度の概要を伺う。

総務課長 来年1月より利用されるもので、10月には住民登録している方全員に、12桁の番号が通知される。複数の機関で存在する個人の情報を、同一人の情報であることの確認を行なう為のインフラ整備の1つであり、効率性・透明性な社会の実現を目指している。事務の効率化も期待されている。

質問 導入への課題を尋ねる。

総務課長 該当する事務作業はどこまでが対象になるか、現在条例等の洗い出し中である。制度の周知も村として行なうことや、個人情報取扱い等がある。

質問 導入準備状況を尋ねる。

住民福祉課長 適用業務については洗い出し中。番号が住民に通知される前に、文書等で早めに周知したいと考えている。



佐藤 文男 議員

松くい虫の樹幹注入補助

質問 被害がだんだん平地に広がって来て、庭木や神社・寺等の予防が必要である。周辺の市町村で実施している樹幹注入の補助について、村の考えを尋ねる。

産業課長 現在は実施していない。庭木やお墓の被害木については、所有者等の申請があれば、伐採を行っている。松くい虫の被害木処理の要綱を見直し、個人負担をいただく形で検討する。

質問 業者による講習会や実演の機会等、周知の考えを尋ねる。

産業課長 講師等、県と連携を取りながら実施の方向で進める。



樹幹注入の様子

ネルは、11と12チャンネルに変更となる。画像が鮮明になるのが大きな変更点である。

差切暖湯施設坂北荘の運営



待井 安登 議員

質問 平成23年度に業態変更されたが、年々使用料収入は伸びている。今後の運営について尋ねる。

村長 売上、利用者数とも伸びており、使用料収入は平成25年度は対前年16%増の約1100万円、26年度は1200万円を見込んでいる。又一般会計繰入金金は業態変更前と比較し20%以上減額となっている。

一方課題もあり、現体制を続けるには、サポーターの増員、パート職員の雇用対応などを考えていきたい。施設経過年数、利用者の声をふまえ、公共施設等の総合管理計画等で位置づけ

議会日誌

3月

- 6~17日 3月定例会
- 18日 坂井小学校卒業式
- 19日 筑北中学校・聖南中学校卒業式
- 22日 本城小学校・坂北小学校PTA解散式
- 24日 東筑摩郡村議会議長会総会
- 25日 筑北ひまわり保育園・坂井保育園卒園式
- 26日 筑北中学校送別会

4月

- 3日 坂井小学校・聖南中学校・筑北中学校入学式
- 6日 筑北ひまわり保育園・坂井保育園入園式
- 7日 筑北小学校開校式・入学式
- 17日 坂井小学校歓迎会
- 23日 本城地域慰霊祭
- 24日 坂北地域慰霊祭
- 24日 筑北小学校・筑北中学校歓迎会
- 29日 聖南中歓迎会

5月

- 1日 筑北村商工会通常総会
- 8日 坂井地域慰霊祭

質問 厨房の利用時間が社会福祉協議会と重なっている。他施設の厨房の利用も検討する必要があると考えるがどうか。

村長 施設統合の中で、厨房のある部屋もあり、行政だけでなく社協と協力し前向きに検討したい。

質問 利用客からの要望に対応するための考えについて伺う。

村長 機械設備の老朽化も含めそれぞれの担当課と協議、検討をしていきたい。



桜が満開の坂北荘

「らない」とのサポーターの皆さん、地域の方々の思いを理解していただき、利用者の要望にこたえられる施設として、ともども検討をお願いしたい。

私も筑北小学校教職員一同、この新しい学校で、本城小学校と坂北小学校、両校閉校の淋しさを乗り越え、子どもたちと共に前を見据え、筑北小学校の新たな校風と歴史を創っていくことがこれまでの皆様のご支援、ご協力に報いることと心新たにしております。

「北」の字ががっちり握手をしている、また村の花のツツジが

と な り ま し た が、本城小と坂北

鳥海 康

筑北小学校開校への思い

4月7日(火)に、旧本城小学校と旧坂北小学校が統合して筑北村立筑北小学校が産声をあげました。

これまでこの筑北小学校の開校にご尽力いただきました、旧本城小学校、旧坂北小学校両校のPTA、学校関係者の皆様、また、ご支援ご協力をいただきました地域の皆様にご礼を申し上げます。

例えれば、赤の光と緑の光が混じり合うと更に明るい新しい黄色の光が輝くように、新しい学校で新たに輝く色、伝統が生まれれていくことでしょう。

筑北小学校の合い言葉は「あせ」「なかま」「かがやく」です。子どもたちには「筑」の字と

向かいには校名札を飾ってあります。両校の伝統を引き継ぎ、新たなスタートを切った筑北小学校です。これから新しい伝統を一つ一つ付け加えていきます。応援よろしく申し上げます。

この筑北小学校の開校は、昨年度をもって学校の歴史に幕を下ろした本城小学校、坂北小学校から巣立った109人の子どもたちが、中は真っ白なびかびかの新しいノートにたくさんの楽しい出来事、思い出を書き込んでいく歴史の始まりです。



筑北小 校章

最後に、筑北小学校開校と同時に、本城小学校と坂北小学校のおおぞら学級が「おひさま」学級として、本城小学校のひまわり学級と坂北小学校のアルプス学級が「そよかせ」学級としてとして生まれ変わり、スタートします。こちらの学級へのご支援もあわせてお願いいたします。



左 本城小 右 坂北小
ておきたいものとして、両校の校歌の額を玄関に並べて飾ることにしました。

筑北村 公民館報

第57号

平成27年5月15日発行

〒399-7711
長野県東筑摩郡筑北村坂井5711-1
電話 0263-67-1161
FAX 0263-67-2170
ホームページ
<http://www.vill.chikuhoku.lg.jp>

(別紙)

平成 27 年 3 月 定例会 審議内容

件名	議決の結果
長野県町村公平委員会を共同設置する地方公共団体の数の増加及び規約の変更	原案可決 全員賛成
平成 26 年度学校施設環境改善交付金事業屋内運動場 3 校 (坂北・坂井・聖南) 非構造部材耐震化工事変更請負契約	〃
筑北村家庭的保育事業等の設備及び運営に関する基準を定める条例	〃
筑北村特定教育・保育施設及び特定地域型保育事業の運営に関する基準を定める条例	〃
筑北村指定介護予防支援等の事業の人員及び運営並びに指定介護予防支援等に係る介護予防のための効果的な支援の方法に関する基準を定める条例	〃
筑北村地域包括支援センターの職員及び運営に関する基準を定める条例	〃
筑北村課設置条例の一部を改正する条例	〃
筑北村行政手続条例の一部を改正する条例	〃
筑北村営バス設置条例の一部を改正する条例	〃
筑北村職員定数条例の一部を改正する条例	〃
筑北村特別職の職員で非常勤のものの報酬及び費用弁償に関する条例の一部を改正する条例	〃
筑北村特別職の職員で常勤のもの等の給与及び旅費に関する条例の一部を改正する条例	〃
筑北村福祉医療費給付金条例の一部を改正する条例	〃
筑北村坂井児童館の設置及び管理運営に関する条例の一部を改正する条例	〃
筑北村子育て支援センターの設置及び管理運営に関する条例の一部を改正する条例	〃
筑北村健康館の設置及び管理に関する条例の一部を改正する条例	〃
筑北村介護保険条例の一部を改正する条例	〃
筑北村指定地域密着型介護サービスの事業の人員、設備及び運営に関する基準を定める条例の一部を改正する条例	〃
筑北村指定地域密着型介護予防サービスの事業の人員、設備及び運営並びに指定地域密着型介護予防サービスに係る介護予防のための効果的な支援の方法に関する基準を定める条例の一部を改正する条例	〃
筑北村教育委員会教育長の勤務時間その他の勤務条件に関する条例の一部を改正する条例	〃
筑北村立学校設置条例の一部を改正する条例	〃
筑北村議会委員会条例の一部を改正する条例	〃
予算	〃
平成 26 年度筑北村一般会計補正予算 (第 7 号) ほか 特別会計補正予算 12 件	〃
平成 27 年度筑北村一般会計予算 ほか 特別会計予算 12 件	〃
陳情	採 択
戦没者御遺骨帰還に関する法律制定に賛成する意見書提出を求める陳情	〃
集団的自衛権容認の閣議決定に基づく法整備等を行わないよう関係機関に意見書を提出することを求める陳情	継続審査
意見書	〃
戦没者御遺骨帰還に関する法律制定に賛成する意見書 * 関係機関へ意見書の送付を行いました。	〃



筑北村サッカー場建設計画

村では、利用頻度の少ない体育施設の有効活用と地域活性化を図る観点から、本城サブグラウンドをサッカー場にする計画を進めています。

グラウンド面は人工芝を予定しているため、サッカーだけでなく、グラウンドゴルフなどの競技や高齢者の運動教室にも使用可能です。

また、併せて防災機能の強化を図るため、駐車場を拡張しヘリポートの設置も計画しています。

**日本ウエルネス高等学校
信州筑北キャンパス
野球部・蹴球部
監督就任会見について**

4月30日に坂北総合福祉センターにおいて「日本ウエルネス高等学校信州筑北キャンパス野球部・蹴球部 監督就任会見」が行われました。

野球部の監督に就任した中原秀孝さんは、昭和43年から松商学園高校で2期22年監督を務め、平成3年には選抜大会で準優勝に導いています。平成17年から長野日大で指揮を取り、昨年8月に退任しています。

日本ウエルネス高等学校では、硬式野球部は9月の開校に合わせて立ち上げ、来春の県高校野球連盟への加盟を目指します。

蹴球部の監督に就任した伊藤雅範さんは平成13年にサッカーJ1リーグのFC東京に入団、15年にフットサルに転向し、日本代表選手として活躍しました。昨季は日本フットサルリーグのバサジイ大分で監督を務めていました。



両監督とも信州筑北キャンパスの監督として新たな闘志を燃やしており、今後の活躍が期待されます。また、村の活性化にも大きな影響を与えそうです。



**(旧)本城小学校プールを
一般開放します**

(旧)本城小学校の閉校に伴い、プールを期間限定で一般開放します。

開放日は7月上旬から8月下旬までの土曜・日曜・祝日を予定しています。

利用に関する詳細等が決定しましたら回覧などのチラシでお知らせしますが、屋外プールのため、雨天時、またプールの温度が低い時は利用できませんのでご了承ください。

オープンには平成29年4月を目標にしているため、27年度は実施設計を行い、28年度に建設となります。

- *グラウンドの概要***
- ・一般サッカーコート……1面
 - ・Jrサッカーコート……2面
 - ・フットサルコート……4面
- のほか、ナイター用夜間照明、管理棟などの設置も検討しています。

心の伝言板 ③⑥

子どもたちの三行詩

子育ては嬉しいこと楽しいことがいっぱいです。でも、親だからその悩みもいっぱい。むしろ悩みの連続といえるかもしれない。しかし、悩んだ分だけ親も子も着実に成長し大きくなっていくのだと思います。

今、何の約束事もなく自由に書ける三行詩や五行詩が注目されています。それぞれに築かれた家族の温かい関係が、子どもたちの三行詩から見えてきます。



- ☆小学生の三行詩☆**
- ・かえったら
なからはなそう
きょうのこと
 - ・朝おきて
笑顔でおはよう元気よく
必ずそろって朝ごはん
 - ・母の日 父の日 子どもの日
残りは ぜんぶ
家庭の日
 - ・93才のひいばあちゃん
家族のこと時々忘れていくけれど
ぼくはずっと忘れない
ばあちゃんのやさしい笑顔
遅咲きと

信じてくれる
親がいる

- ・お母さんのぎゅうは やわらかい
お父さんのぎゅうは あたたかい
だからぼくは
- ・弟にぎゅうしてあげるんだ
聞くよ、お話 家族だもん
ずっと待つよ 家族だもん
泣くよ、いっしょに 家族だもん

☆中学生の三行詩☆

- ・「がんばれ」じゃなくて
「がんばった」をくれる
温かい笑顔のおじいちゃん
・学級だより
どんなに小さくても
見つけてくれる母の愛
- ・反抗期
楽しまないでよお母さん
反抗する気、なくなるじゃん
三行詩を読みお互いの想いを
伝え合いながら生活していくこと
の大切さを改めて感じました。



第11回長野県市町村対抗小学生駅伝競走大会

4月29日(水) 11回目を迎えた長野県市町村対抗駅伝競走大会が松本平広域運動公園陸上競技場で晴天のもと開催されました。

一般の部は選手が集まらず昨年引き続き不参加となつてしまいましたが、小学生の部に出場した選手たちは一人1.5kmの道のりを快走し大変な健闘を見せてくれました。

第1区を走った注目の宮澤実亜さんは日ごろの練習の成果を発揮し、堂々たるレースを展開。1位の上田市とほぼ



62チーム中21位 過去最高順位

並んで第2区藤田翼さんへタスキを渡しました。第3区鎌田悠さん、アンカー増田勝也さんへとタスキを繋ぎ、見事県下62チーム中21位、村の部では4位の好成績でフィニッシュ。タイムも22分43秒と村合併以来出場し続けた大会で最高の成績となりました。



沢山の応募の中から残念ながら選手に選ばれなかった児童たちも当日会場を訪れ、一緒に練習を続けてきた選手たちに力いっぱい声援を送り、心に残る感動の大会となりました。

ホットスポット ちくほく

① ソフトテニス・イラスト描き



2年
龍澤 優 先生

② ひたむきな生徒と共に一生懸命頑張りたいです。英語も楽しく学びましょう。宜しくお願ひします。

③ 映画を見ることが好きです。(特に洋画) メキシコに住んでいたことがあるのでスペイン語が少しわかります。

④ 自然が豊かで、景色がきれいです。子どもたちとても素直で、地域全体が温かな感じがしました。



2年
宮下 智恵美 先生

① 主人も子どももお世話になつて生活し、育てて頂いたこの村で勤めさせて頂くことになり、少しでも恩返しができるくらいなと思つています。よろしくお願ひします。

世の中を生き抜いていく為の教育として。21世紀を生き抜いていく力。

Q. 筑北中学校で重きをおきたい点はなんですか?
A. 勉強面・知識の獲得だけではなく、一人で出来ない解決も友達や周りの人に関わってもらふことで解決していく事が出来ます。「学び合い」とは、人と関わりながら学び、教師との授業を通して学んでいく事を大切にして欲しいと思います。

今年度より、新学校長として赴任されました。高坂徹先生にお話を伺いました。ご出身は果物で有名な下伊那郡松川町。教員住宅に単身赴任されています。物静かな口調で質問に答えて頂きました。



高坂 徹 校長先生

筑北中学校長先生紹介

二社会の担い手になれる力です。その力を養う為には、場面を与えていくことが大切になります。授業・生徒会・部活の場面を通し、生徒達に多くの経験をさせて欲しいと思つています。

Q. 人との関わり方は大切ですが、親子のコミュニケーションが難しいのですが、
A. 思春期の大切な時期を迎え子供達も客観的に自分が見えてきます。それ故、友達や周りの人に対して今までとは違った見え方になります。時にはぶつかることもあります。が、親子の距離感を保ちながら、親も親としての成長をしないといけません。

Q. 筑北中学校のコミュニティスクールの考えは?
A. 新しいものを作りあげるのというのではなく、今までも取り組んできている、学習支援や放課後支援・ボランティア等の活動をまとめていきたいです。又、地域の方の願いも大切にしていきたいです。お忙しい日程の中、有り難うございました。私達も親修行に頑張りたいです。

② 明科から山を超えて広い街が見えるとおもしろいです。
③ 中学でお世話になります。微力ながら明日を担う子どもたちを育成するためがんばりたいと思ひます。



1年副担任
遠藤 耕治 先生

① 旅行
② 静かな星のきれいなところ
③ ナマステー! インドに住んでいたことがあります。インドの面白さを皆さんに伝えられるようにがんばります!



1年副担任
金澤 由佳 先生

① 読書・スキー
② 聖高原の空気がとても爽やかでした。
③ 一年間よろしくお願ひいたします。

新任の先生へのインタビュー

- ① 趣味・特技は?
- ② 筑北村の第一印象は?
- ③ 自己PR!

筑北中学校



特別支援学級
酒井 菊雄 先生

① スポーツ観戦
② 山あいに広がる広々とした開放感のある、地域だと感じました。
③ 出来る範囲で全力投球を心がけ生徒と共に活動できる。



2年副担任
柳澤 智司 先生

① 高原散策をしたり、いい景色を眺めたり(願ひ)
② 山あいの風景は気持ちがいいです。
③ 美術と技術を担当させていただ



1年SUN組
小林 隆 先生

よろしくお願ひします。

① 1けん玉・二輪車(と言つてきました)が、最近腕が錆付き気味です。
② 心も体もアンパンマンに成り切ること
③ 正に「心のふるさと」です。筑北村を知り尽くした男が、麻績村を「第二の心のふるさと」とすべく頑張ります。



1年担任
渡邊 千鶴子 先生

① 山歩き、剣道、本当に興味程度にピアノを弾きます。
② 今はこういう所が心安らぐし、日本がこういう地域を大切にしたいと思つています。

聖南中学校



教頭
木下 政道 先生

① *旅行 *星を見ること
② *空が丸くて近い。そして!! おだやかな空気が流れている。
③ 人と話すことは好きです。お気軽に学校へお出かけ下さい。よろしくお願ひします。

坂井小学校



2年担任
荒井 麻耶 先生

① マーケティングで打楽器をやっています!
② 自然豊かなところだな。
③ 元気に笑顔で子供たちと生活したいと思ひます。よろしくお願ひします。



事務
山崎 博文 先生

① ボランティア・釣り・おやき食べ歩き
② 落ち着くなあ、
③ 緑色が大好きです! よろしくお願ひします。



国語2年副担任
高橋 芽衣 先生

① 読書
② 親切な人が多い。
③ 子どもたちと一緒に、様々なことに挑戦していきたいと思つています。よろしくお願ひします!



5年担任
坂口 利通 先生

①カラオケで歌うこと
②自然豊か。でもその中を高速道路が走っている風景もまた良い。
③家の近くのアルウィンに松本山雅の応援に行っています。



講師
井口 哲 先生

①スポーツ。バレーボールをずっとやっています。
②とても穏やか。ガソリンスタンドが早く閉まる。
③寒さには弱いですが、子どもの元気に負けないように若く、パワフルにがんばって行きたいと思っています。



図書館司書
前田 有里恵 先生

①趣味は風景や人物の写真を撮ることです。特技は書道です。
②地域の皆さんが温かくて、自然いっぱいだなあと感じました。
③さらに筑北村のことを知りたいです。よろしくお願ひします。



農業に励む

坂北地域仁熊の嶋田幸夫さんを訪ねました。



お孫さんと嶋田さん

「子供やお年寄りに試食してももらえる企画があればと思っています」

と話していました。訪れたこの日は、農業用ハウスの中で御家族と共に苗床の準備をしていました。

村民有志グループ「坂北みらい宿」のメンバーと地域おこしにも参加し、会のメンバーとい

ろいろな企画を一緒に考えています。

昨年11月に行われた「シマダファーム祭り」は80名ほどが訪れたとのこと、「小さな企画でも筑北村を知ってもらえればいい。かけになってもらえればいい。農業をやってみたいという若者が増えたら嬉しい。自分の体調と相談しながら仲間と一緒に農業をやっていたら。」と話してくれました。今年もいろいろな構想を考えているようです。どうぞお身体に気をつけて筑北村の元気作りにお力をお貸し下さい。



丹誠込めて作ったお米や雑穀

筑北小学校へは旧本城小学校と旧坂北小学校から以下の方々をお迎えしました。

校長	田中 公男先生
教頭	伊賀 雅志先生
教諭	太田 喜博先生
教諭	小岩井裕子先生
教諭	島津 紀子先生
教諭	関山 菜穂先生
教諭	鳥海 康先生
教諭	中野 節子先生
教諭	古畑由紀子先生
教諭	待井 明先生
教諭	召田 和美先生
教諭	吉野みつ江先生
事務	押鐘 雄介先生
講師	横村ありさ先生
講師	矢ノ口昌臣先生
講師	次郎丸 恵先生

ようこそ！筑北村へ [15]

坂井地域道平地区に昨年の7月に福島県いわき市から移住された北郷さんのお宅におじゃましました。北郷俊明、喜代美さんご夫婦と高2・中3・中1の3人の子供さんの5人家族です。



筑北村に来たきっかけは？

田んぼや畑作りがしたくて、それができるところを探して来ました。筑北村の空家バンクを知り家族で見学に来てこちらに決めました。

筑北村の印象は？

いい所だなと思います。便利とは言えませんが(笑)人が純朴で優しく住みやすいところだと思います。こちらは飲む機

コラム

卒業式や入学式で気になるとは、やはりお天気です。入学式の雪降りも珍しくありません。今年は大丈夫だったと思っていたら、4月8日の雪に「やっぱり！筑北村！」なんて思っていたところ、関東でも雪が降ったのに驚きました。入学式といえば、信大の山沢学長のあいさつの中の「スマホやめますか、それとも信大生やめますか」がマスコミを賑わしました。確かに、全文を読んでもその部分は「ドキッ」としますが、受験を勝ち抜いた学生達に誇りを持つことの大切さ。ネット世界の情報はどうしても一方通行で薄くなり易く、そのことへの危惧。人と関わる事で多くを学ぶ大切さを、教育者として語ったあいさつに思えました。一部分の言葉を「どう思うか」と報道するのも良くないが、スマホは確かに便利な道具ではあるものの、一日の中にスマホと離れる時間を持つ事もとても大事なことに思えます。

若葉

会が多いので、お酒が飲めてよかったです。おかげで近所の方々とだいぶ仲良くなることができました。実際に生活してみたいかがですか？

子供達は順応が早くて、すぐに楽しく学校に通うことができているので、今は畑に力を入れて取り組んでいます。結果は出ないので、いろいろと試行錯誤しながら奮闘中です。最近就職希望者が増えているので、これから村でもサポートを充実させて就農仲間がもっと増えてくれたらいいのと思います。多趣味で釣りや山歩きもしたいのですが、畑仕事で時間が少ないのでこれから時間を見つけて筑北村内を散策してみたいなと思っています。

先日も地域の住民懇談会でお会いしました。積極的に地域と関わって、これからのいろいろなアイデアを伺いたいなと思いました。

筑北村図書館だより

もりの子お話の会主催

春休みスペシャル

3月26日開催



楽しい絵本をたくさん読んでもらいました。終了後はみんなでびゅんびゅんごまを作りました。なごやかでとても楽しいおはなし会でした。



2015年 本屋大賞受賞作

『鹿の王』 上橋 菜穂子

児童文学のノーベル賞、国際アンデルセン賞受賞の上橋菜穂子さんがおくる、壮大なファンタジー小説です。筑北村図書館に置いてあります。どうぞ、ご利用ください。

● 26年度 貸出ランキングベスト3 ●

一般書

- 1位 JR 新幹線・特急全車両大図鑑 原口 隆行
- 2位 満願 米沢 穂信
- 3位 まつもとくるる メディアゴーゴー

児童書

- 1位 とつきゅうでいこう
- 2位 新電車大集合 1616 点
- 3位 ぜんこく電車スーパーずかん

(筑北村図書館 H26年.4.1～H27年.3.31調べ)

～休館のお知らせ～

蔵書点検のため、図書館・図書室を次の通り休館します。

筑北村図書館	5月13日(水)～15日(金)
本城図書館	5月20日(水)～21日(木)
坂井図書室	5月27日(水)～28日(木)

ご不便をおかけしますが、よろしくお願ひします。

● おじやましました ●
● 「筑北村の有名人を訪ねて」 ●

筑北村東条(八木)でアコースティックギターの工房『ヨコヤマギターズ』を開いている横山正(56)さんを訪ねました。北アルプスが一望できる工房に一人黙々とギターの制作に励んでいます。



一ヶ月に5～6本は作り、今までに580本を制作。すべてにシリアルナンバーが記入されています。聖南中の卒業生でバスケット部に所属していました。ギターを作るようになったきっかけは？独立されたのは？

になり、30年ほどして独立しました。自分のブランドで、スタイルでギターを制作してみたかった。ギターの間はどれくらいですか？



注文が入ってから完成するまでの期間はどれくらいですか？注文される客層の年齢層は？

『高価な楽器ですから、一生ものとして使って欲しいし、弾くうちに音がどんどん良くなるようなギターであって欲しい』職人であり芸術家でもある横山さん。優しい笑顔が印象的でした。詳しい事を知りたい方はネットでも『ヨコヤマギターズ』と検索してください。

行って見ましょ見て見ましょ

今年度は善光寺の御開帳です。筑北村からも仏像が出品されています。(信濃美術館に5月31日まで展示されている)



善光寺式阿弥陀如来立像

鎌倉時代の建治元年(1275年)に造られた鉄仏(鉄仏のため同じ型により铸造されたのではないかと指摘されている。)で高さ48cm。仏像の背面に「一切衆生の骨を入れる

ため」という願意がある。一種の骨蔵器として機能したかとも考えられる。今は廃寺となった真言宗大洞山大泉寺の本尊であった。(善光寺信仰展より記述)通常は八木公民館で展示し、管理されている。

館報編集後記

館報第57号をお届けします。新年度が始まって一ヶ月余りたちましたが、皆さんそろそろ新しい環境に慣れた頃でしょうか。誰でも初めてのことや新しいことに接するとても神経を使うものです。変化に柔軟に対応できればいいのですが、なかなかじめずに体調を崩してしまふ。そんな方もいるでしょう。あせらず気負わず、段々と慣れていけばいいと思います。でも、「慣れる」が度を越すとなれなれしくなってしまうことも。何事もやり過ぎはいけないという事ですね。ともあれ、新しい事にチャレンジするのは脳にはとても良いこと。私も何か新しいことにチャレンジしたい！と思うこの頃です。

K O B O C H A N

村の子ども・子育て支援が拡充されました！！

- 保育料の多子世帯への軽減措置
- 保育園の延長保育料の一部無料化
- 放課後児童クラブの利用時間延長と利用料の一部無料化



平成27年4月から、新たな国の制度として「子ども・子育て支援制度」がスタートしました。村の保育は、すでに保育料の無料化を実施していますが、今年度新たに、次の3項目の軽減措置を実施します。

「多子世帯への軽減措置」として、保育料を第1子全額、第2子半額、第3子無料。3歳未満児に適用しました。今まで、同時入所の場合に軽減措置が適用されていましたが、18歳まで拡大しました。

「延長保育料の一部無料化」については、就労されている保護者が安心して子どもを預けられるように、今まで、保育時間の午前8時30分から午後4時30分を超えた時間について徴収していましたが、最大延長保育時間のみ徴収となりました。

「放課後児童クラブの利用時間延長と利用料の一部無料化」については、時間を延長することで、就労されている保護者が迎えに来やすくなりました。

また、下校時から午後5時30分まで利用料を無料とすることで、保護者の経済的負担を軽減

し、放課後児童クラブが利用しやすくなりました。

筑北村子ども・子育て支援事業計画作成

村では、平成27年度から平成31年度までの5年間にわたる、幼児期の保育・学校教育・地域の子育てについての計画を作成しました。この計画は、平成25年度に計画策定を目的に実施しましたアンケート結果を基にしています。

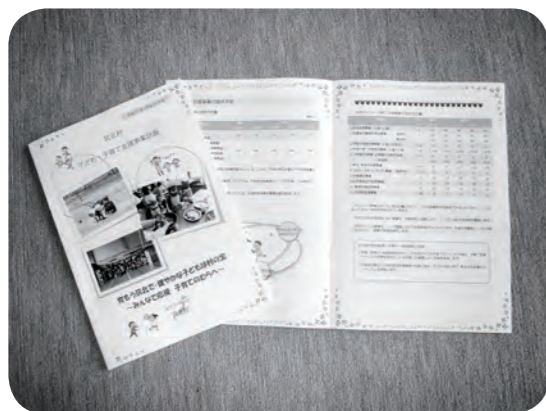

『子育ては、筑北村で！』

今後も、支援事業計画を基に、テーマに掲げ、子ども・子育ての環境づくりをしていきたいと考えています。



子育て支援センターだより

☎ 22-66-2975

みなさん こんにちは

センター長です。よろしくお願いします！



藤澤陽子



子育て支援センターが、旧本城保育園に移転して1年がたちます。

楽しくあそんだり、歌ったり、踊ったりしています。これからもセンターを、一人でも多くの方に遊びの場や交流の場として、利用していただくと嬉しいです。

まだあそびに来た事がない皆さんも、ぜひお気軽にお越しください。お待ちしております。

今年度から子育て支援センターにお世話になります。昨年度末まで筑北中学校に勤務していました。今までの経験を生かして、子育てのお手伝いができたらと思います。

子育て支援センターは、虹のように一人ひとり違ったくいろの輝きを放ちながら、成長できることを願って4つの事業を柱に、子ども一人一人の「育ち」に関するサポートをしていきます。村の宝である子どもたちと一緒に育てていきましょう。気軽に声をかけてください。



5月から7月の行事予定

<時間正確に集合してください>

5月	6月	7月
<p>日にち 内容</p> <p>19日(火) キッズピクス</p> <p>21日(木) 坂井保育園開放日</p> <p>25日(月) リラックスヨガ</p> <p>28日(木) 誕生会</p>	<p>日にち 内容</p> <p>2日(火) ひまわり保育園開放日</p> <p>8日(月) おさがり会</p> <p>11日(木) 救急法講習会</p> <p>15日(月) ベビーマッサージ</p> <p>18日(木) どんぐりくらぶ</p> <p>22日(月) リラックスヨガ</p> <p>26日(金) 運動あそび</p> <p>29日(火) 坂井保育園開放日</p>	<p>日にち 内容</p> <p>2日(木) どんぐりくらぶ</p> <p>6日(月) リラックスヨガ</p> <p>9日(木) 誕生会</p> <p>13日(月) ベビーマッサージ</p> <p>16日(木) セカンドブック</p> <p>21日(火) キッズピクス</p> <p>23日(木) 保育園であそぼう(筑北ひまわり)</p> <p>28日(火) 保育園であそぼう(坂井)</p> <p>(にじいろカレンダーと変更有)</p>

※詳しくは「にじいろカレンダー」をご確認ください。



あそびに来る方へ

<センターへの持ち物>

飲み物(水かお茶)、おむつ、おしり拭き、お手ふき、ティッシュ、ごみ袋など各自必要な物
※行事へは、サポートノート、筆記用具をお持ちください。

センターでは、育児・子育てのご相談を随時お受けします。
お気軽にご相談ください。

