

かごしま 市民のひろば

市の人口 (推計)

	(53.1.1)	(前年同月比)
人口総数	479,815人	(+ 8,953人)
男	227,357人	(+ 4,550人)
女	252,458人	(+ 4,403人)
世帯数	158,202世帯	(+ 3,313世帯)



走りつづけて50年

市電・市バス

鹿児島市の市電は、昭和三年七月一日から、市バスは、昭和四年十二月十八日から、それぞれ市営として営業をはじめました。以来戦災で一時的に休止した後は、毎日市民の足として休みなくひたすら走りつづけて五十年間。半世紀におよぶ長い間、市民のみならず愛されてきたという誇りをもっています。

現在では、一日平均・市電で約六万人、市バスで約十万人、合計約十六万人という数多くの方々にご利用されています。これは、市内を走っている各交通機関利用者の半分近くを占めており、市民のみならずの生活になくてはならない交通機関として、重要な役割を果たしています。しかし、マイカーの急増にともない交通渋滞が年々はげしくなり、今後の抜本的な解決策が急がれています。

そこで、市電・市バスの現状をお知らせします。

これから市民の足として...

発揮できない「迅速性」

近年、市の郊外に大型の住宅団地ができて、住宅区域がひろがり、町のようなすばやく変わってきました。

そのため市営バスの運行区域も大幅にひろがってきています。

自家用自動車もここ数年間に爆発的に急増し、特に朝夕の渋滞は目に余るものがあります。

市電、市バスも、度を越えた渋滞の中を一般の自動車と同様にノロノロ運転を余儀なくされ、「迅速性」「定時性」を発揮できず、利用者からの信頼を失う結果になってきています。

大量輸送機関である市電、市バスがこのような状態です。人々は自家用車をはじめとする自動車通勤へと移行することがますます交通混雑や渋滞をひどくするという悪循環を繰り返しているのが実情です。

減る利用者

昭和三十八年当時、市電の利用者は一日平均十二万人以上ありましたが、今では、その半数以下に減ってきております。このことは、住宅地が市電の沿線から遠く離れた郊外にひろがったことにもよりますが、それよりも大きな理由としては、「きまつた時間に、早く目的地に着く」という特性、利便性を失ってきているからだと思います。

市交通局 二二二

方にも表われてきておりますが、乗客の減少は直接交通局の経営の悪化を招き、収支の均衡が破れて、年々財政は悪化してきております。

交通局では、公共交通として、市民の足を守り、経営危機を突破するため、昭和四一年から七年間にわたり、必死の企業合理化を進めると共に他面サービスの強化による増収対策を進めてきました。

経営を各方面から検討

市電、市バスのワンマン化による経費の削減をはじめ、内部諸経費の圧縮、年々ひろがって行く団地などへのバス路線の延長やバス便の増強など、全職員が一丸となって経営のたて直しに取り組んできました。その結果、ようやく経営に明るさが見えてきた矢先にオイルショックが起こり、それ以来の物価高や不況により経営は以前より更に悪化してきています。

現在、交通局のかかえている、いろいろな問題について学識経験者などで構成する経営審議会や、市に設置している交通問題検討委員会で検討しています。

このようなきびしい諸条件のもとにあっても、これに乗ることを、市民の足を確保し交通サービスを確保するのが交通局の使命ですので、名実ともに「市民に愛され、親しまれる市電、市バス」の実現をめざして、今後も日夜努力してまいります。

問合せ

みどり散歩

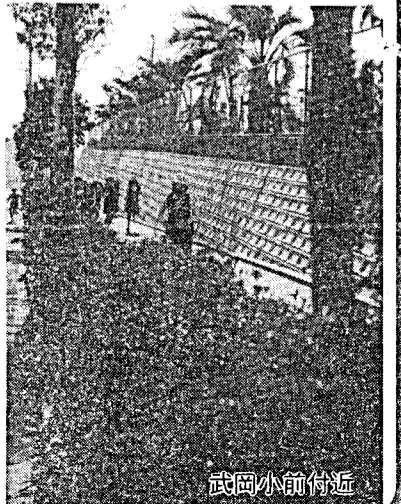

小さな言葉

山ノ口 安秀

国道十号線を走っていたバスの中のことです。ある停留所から、二年配の紳士が乗車されましたが、あいにくの満席でした。ところが、ひとりの娘さんが座席を立てて「どうぞ」と席を譲りました。その紳士は、静かな声で「よろしいでしょうか。ありがとうございます」と言います。軽く会釈して座りました。一つの小さな善意が、形よく実を結んださわやかな姿でした。

このような風景は、かねてよく見かけることですが、譲られた方は感謝しながらも、あわてたり、譲られた方もつかぬことになりやすいものです。私が見かけたようなスマートな受け入れを生み出すものは、実は「よろしいでしょうか」という的確で短い言葉にあるようです。

私も一つの行為をする時、その行為をなめらかにし、心を添える短い言葉があります。食堂で注文の品がいつこうに出来てこずいらいらしている時やつと運んできた店員さんの「おまちどおさま」というひとことが、どれ程その場の空気をやわらげることでしょう。タクシーに乗って、行先を告げた時「はい。〇〇ですね」という運転手さんのひとことが、どれ程乗客に安心感を与えることでしょうか。誰れもが体験していることです。

このように、大事な働きをする小さな言葉を効果的に使うことが、私も鹿児島人は極めて不得手だといわれています。そのために、せつかくの真心もあらわれずに終ることが多いようです。イギリスあたりでは「すみません」「ありがとう」「どうぞ……」などという基本的な言葉を、必要な場面でもびたりと使えるように、子どものころからきびしくしつけられるそうです。市民の日常の教養として、ぜひ取り入れてみたいものです。

武岡小前付近

健全財政を維持 建設事業基金など積み立て

昭和五十一年度決算

昭和五十一年度は、経済成長の低減に伴い、非常にかぎりの行財政の運営をせまれましたが、歳入の中で大きな割合を占める市税収入や地方交付税が例年比で大幅な増収があったほか、国・県支出金、市債等の財源確保に努力した結果、一般会計の歳入が七億九千九百万円の黒字となりました。そのほか、今後の大規模な施設整備の財源に充てるための建設事業基金や、各年度の財源調整をはかるための財政調整基金として積み立てることができました。

歳出については、市民生活優先の原則に立って都市環境の整備ならびに、福祉水準の向上に努めながら、市民生活に密着した諸事業を市民のみならずのご協力を得て推進することができました。決算の概要は次のとおりです。

五十一年度の決算をみてみると、一般会計の歳入は約五百十億九千九百万円、歳出の約五百一億二千九百万円を差引きすると、約九億七千九百万円となり、そのうち約一億七千九百万円を差引き、実質収支でおよそ七億九千九百万円の黒字となりました。また、整備事業の財源に充てるための建設事業基金として十七億円と、財政調整基金に五億七千九百万円を積み立てました。主な事業としては、一般会計では谷山地区に図書館・集会所ホール・会議室などを備えた谷山市民会館を建設し、市内主要商店街の歩行者通行量向上に保善所と老人憩いの家を併設した城西地域福祉館を建設したほか、前年度から継続事業で建設中の北部清掃工場の焼却炉本体をはじめとする諸施設の本格的建設、墓地対策として特設墓地の造成、

区土地改良事業を実施しました。建設関係では、道路、橋りよの改良、側溝や水路の整備、交通安全施設の整備等を行ったほか、武岡団地に市営住宅四百六十二戸を建設し、土地区画整理事業として、武岡上地区ほかの事業を推進すると共に、公園施設の整備充実をはかりました。

教育関係では、武岡小学校と明和中学校の開校をはじめ校舎や屋内運動場の増築、プールの建設、吉野中学校の屋外運動場に照明施設を設置するなど、教育施設の整備をすすめています。

以上のほか、生活保護費の基準改定、失業対策事業費金の改定、港湾負担金など、年度途中においてやむを得ない財政需要が生じましたが、予算の執行にあたっては、自主財源の確保、財源の重点的配分と経費支出の効率化に努め、行政水準の向上をはかりました。

特別会計では、すべての会計の合計が歳入で約九十九億三千七百九百万円、歳出の約九十六億八千九百万円を差引き、約二億八千九百万円の実質収支で黒字となり、それぞれ別の会計で別表のとおり順調な決算を行っています。

中央卸売市場特別会計では昭和四十九年度から継続事業として東開町に建設中の新青果市場が完成し、十一月四日から業務を開始しました。

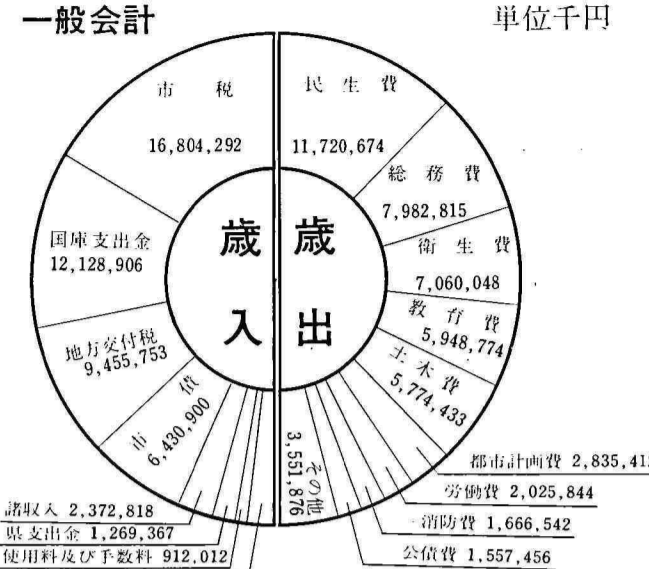

会計別	歳入決算額	歳出決算額	歳入超過額
一般会計	51,095,513	50,123,874	971,639
特別会計	9,937,709	9,688,477	249,232
内訳			
土地区画整理事業	417,166	287,613	129,553
公共用地取得特許事業	205,155	205,155	0
中央卸売市場	1,322,554	1,322,554	0
谷山青果地方卸売市場	11,943	11,943	0
食肉センター	257,679	230,696	26,983
交通災害共済事業	58,875	35,759	23,116
国民健康保険事業	7,664,337	7,594,757	69,580

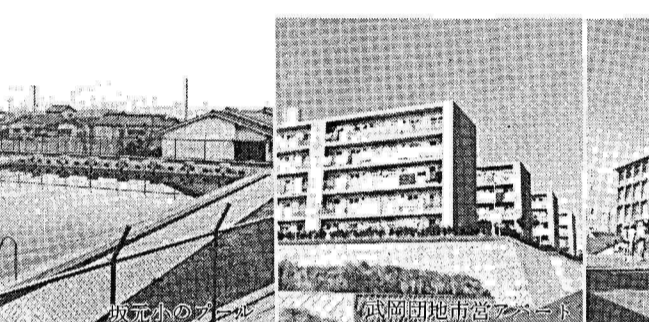

昭和五十一年度決算状況

昭和三十九年度から継続事業として東開町に建設中の新青果市場が完成し、十一月四日から業務を開始しました。

集会所建設に資金を融資

市では、重点施策の一つとして、市民の連帯意識を高めるため、コミュニティ問題に取り組み、コミュニティの場となるべき公民館をもたない町内会も多いことを、昨年の四月から、公民館や集会所の整備促進をはかることを目的に集会所建設資金(ただし土地は除く)の融資制度を新設しました。

これまで、城山団地北部地区振興会をはじめ、谷山草野

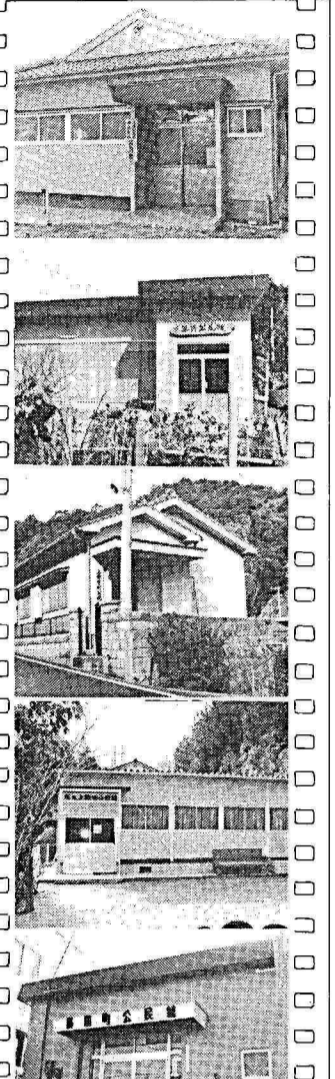

あなたも市政に参加を

市政モニターの募集

ご提言や、ご意見をお寄せいただくためのものです。市では、これらの提言や意見を参考に市政を進めると共に、広く市民の方々の市政参加を目的としています。

募集人員 一〇〇人
任期 一年(五十三三年四月から翌年三月まで)
申込用紙 所定の申込書を市民相談室(市役所別館一階)で申しあげます。

次の要領で募集しますので、ふるってご応募ください。
応募資格 二十歳以上の市民(性別、年齢は問いません)ただし、本市市政モニターを二年以上経験された方は除きます。

意見交換、自由通信調査や実施するアンケート調査を行います。

郵送ご希望の方にはお送りいたします。
申込み先 鹿児島市山下町十一番一号(〒892) 市役所市民相談室広聴係(☎一一一-内線二四三)
申込期間 昭和五十三年二月一日から二月二十八日まで

武岡一丁目三丁目誕生

町数は百五十七町に

先月十五日、武岡団地に、新しい三つの町が誕生しました。これは、武岡団地の田上町、常盤町の一部について市住宅公社が、行ったもので、町界は図の通りで、武岡

変更です。住所を表わすときは、武岡〇丁目〇番地というように地番で表わします。

市住宅公社では、これまでチラシなど配布して町名変更による手続きなど、お知らせしてまいりましたが、お知らせの事項についてお済みでない方は、早めに手続きをすすめてください。

①商業登記、法人登記の住所変更は、町名地番変更証明書を添えて、法務局へ。
②自動車、船舶検査証の住所変更は、町名地番変更証明書を添えて、陸運事務所へ。
③町名地番変更証明申請用紙は、市住宅公社に用意してあります。

〇わくは、市住宅公社四三七五

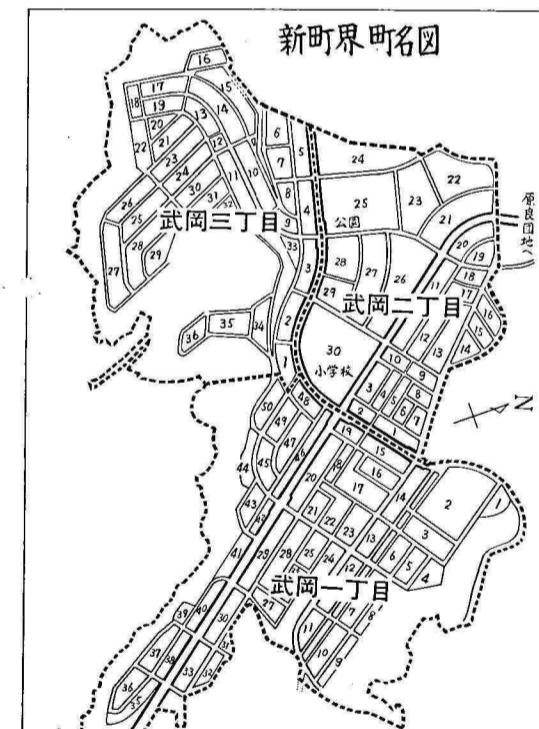

四十八万人目の市民誕生

来年末ごろ五十万都市

鹿児島市は県都として、県人口の四分の一を占め、五十万都市をめざし躍進していますが、先日四十八万人目の市民が誕生しました。この人は、市内新屋敷町にお住まいの二石忠さんの長女、恵美ちゃんです。市の発展を象徴するかのよう元気な赤ちゃんと、市長が赤ちゃんと誕生証書、記念樹をそえ四十八万

鹿児島市は県都として、県人口の四分の一を占め、五十万都市をめざし躍進していますが、先日四十八万人目の市民が誕生しました。この人は、市内新屋敷町にお住まいの二石忠さんの長女、恵美ちゃんです。市の発展を象徴するかのよう元気な赤ちゃんと、市長が赤ちゃんと誕生証書、記念樹をそえ四十八万



外国人観光客をあなたの家庭に

国際観光保護都市をめざす鹿児島市。最近では、外国観光客の入港が相次いでおり、親善使節団が来訪するなど、交流が活発になっています。市では外国人観光客をあたたく歓迎するため、四十九年四月から家庭訪問制度(ホームビジット)プログラムを設けました。

この制度は、外国人観光客を二時間家庭で受入、観光課へ

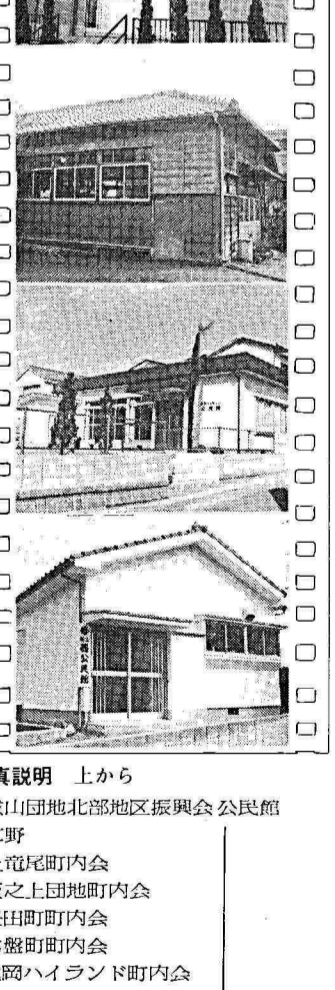

第5回自然に親しむ親子のつどい

親子で天体観察やオリエンテーリング等をして、親子のふれあいを深めていただくものです。

期日 2月18日(日)9時~12時
対象 小、中学生をふくむ親子、50家族
対象費 ひとり950円
申込 2月8日午前8時30分前から電話で受付先着順で定員になり次第締切
少年自然の家 ☎0333-440334

1日1円私たち市民の助け合い運動

交通災害共済に家族そろって加入を!

何年、どこで、どんな事故でも、この共済に加入すれば、交通災害共済に加入します。

加入できる方
鹿児島市に居住し、住民基本台帳に登録されている方
または外国人登録されている方(ただし、市外の大学に在学中の方、市内に居住しない方は加入できません)

加入申込み
ひとり1日1円で市役所市民相談室、谷山支所、伊敷支所、桜島支所、吉野支所まで受け付けます。いつでも加入できます。

見直し
①死亡した場合 70万円
②75歳以上の高齢者を要する障害を受けられた場合 9万円
③入院加算(入院1日に14円超過) 130円(1日) 336円(180日間を限度です)

〇わくは、市交通安全課 ☎1111 内線 371

緑ゆたかな国をいま造林の時期

市と森林組合では、県の需給計画により優良苗をあっせんしています。早めに申し込んでください。また10アール(1反歩)以上の造林をしますと補助金の制度もあります。

樹種 すぎ 価格 すぎ 1本40円~43円 申込み期日 2月10日
ひのき ひのき 1本35円~40円

申込み 問合せ
市農林課 ☎9141
市谷山農林事務所 ☎2111
市森林組合 ☎3341
☎2040

「幸せは国民年金かけたその日から」

特集・国民年金を考える

年ごとに高齢化社会にすみつつあるわが国において国民年金制度の中核として、国民年金が充実に早くも十八年、この間幾度かの制度改正を行う中でそのつど内容の充実をみ、もはや国民年金を抜きにした老後の福祉は語れなくなってきた。

鹿兒島市においても、既に加齢者総数は十万人を超えそのうち年金を受けつつある方は三万人、支給額は実に五十六億円にも達し、すっかり市民の皆さんに「私の年金」として定着しているようである。

不況、円高、デノミなどと、先行き不安な世の中の中で暗夜にはの見える灯のように、小さいながら確かな安心を与えてくれるのがこの国民年金でしょう。「老後」は遠い先の話ではなく、自分自身の余りにも今日の課題であるべきです。ことそこに立ち至ってからはもう遅いのです。自分の老後は自分で支えるためにも、若い今のうちから国民年金に加入し、将来、年金を受ける最低権利だけはぜひ確保しておきたいものです。

今月は、既に加齢資格をもちながら未だに加入手続きをふんでいない方、これから加入資格を得る方のために、この国民年金制度のあらましについて紹介します。

拠出制年金

必ず加入しなければならぬ人

満二十歳から満五十九歳までの日本国内に住所のある日本国民で、他の公的年金制度に加入していない人（たとえば農業、商工業などの自営業者）は必ず加入しなければなりません。

希望すれば加入できる人

公的年金制度に加入しているサラリーマンなどの奥さん学生、ほかの年金制度から年金を受けられる人などは、希望すれば加入することができます。

保険料と納付期限

次の表のとおりです。

区分	1か月の保険料	
	53年3月まで	53年4月から
定額保険料	2,200円	2,730円
付加保険料	400円	400円

※納付期限

第1期	4月、5月、6月分…6月末日
第2期	7月、8月、9月分…9月末日
第3期	10月、11月、12月分…12月末日
第4期	1月、2月、3月分…3月末日

保険料の免除

保険料を納めることが困難なときは、保険料を免除する制度があります。

- 法定免除 国民年金の障害年金などや生活保護法による生活扶助を受けているとき。
- 申請免除 保険料を納めることが著しく困難であるとき。

く困難であるとき。

保険料の納め方

- (一) 納付組合加入者は組合長が取扱います。
- (二) 自主納付者は、銀行、農協などで取扱います。

年金はいつから受けられるか

満六十五歳から受けられます。ただし、希望によっては次のように繰り上げて年金を受けられることもできます。

年金繰上げ表	線上げ支給開始年齢	支給率
60歳以上61歳未満	61歳末満	58%
61歳以上62歳未満	62歳末満	65%
62歳以上63歳未満	63歳末満	72%
63歳以上64歳未満	64歳末満	80%
64歳以上65歳未満	65歳末満	89%
65歳	65歳末満	100%

※生涯この支給率です

年金の種類と支給額

- (一) 老齢年金
 - (1) 高齢任意加入者 年額・二十万九千九百円（月額・一万六千四百八円）
 - (2) 十年年金 年額・二十六万九千九百円（月額・二万二千四百二十五円）
 - (3) 五年年金 年額・十九万六千九百円（月額・一万六千四百八円）
 - (4) 一般加入者 年額・四十二万六千七百円（月額・三万五千五百五十八円）
 - (5) 付加年金 将来、より高い年金を受けられるために設けられた制度で、例えば二十五年間納付した場合、年額六万

円加算されます。

(二) 障害年金

満二十歳以上の人で、病气やけがのため日常生活に著しい制限を受ける状態になったとき支給されます。

一級または二級の交付を受けている方の一部に支給されるもので、年金額は年額五十四万一千五百円です。（月額四万五千二百二十五円）

(三) 母子年金

夫が死亡し、満十八歳未満の子が満二十歳未満の障害のある子がいる母親に支給されるもので、年金額は年額四十三万三千二百円（月額三万六千六百円）です。

(四) 遺児年金

両親を亡くして遺児（満十八歳未満の子か、満二十歳未満の障害のある子）となった子に支給されます。

年金額は母子年金と同額。

二級一身体障害者手帳の三級または四級の交付を受けている方の一部に支給されるもので、年金額は年額四十三万三千二百円です。（月額三万六千六百円）

(五) 通算老齢年金

国民年金制度は他の年金制度と通算されます。

母親のない家庭で、父が死亡したとき、姉、祖母等が満十八歳（障害者のときは満二十歳）未満の弟妹または孫を母親にかわり養育している場合支給されます。

年金額は母子年金と同額。

二級一身体障害者手帳の三級または四級の交付を受けている方の一部に支給されるもので、年金額は年額四十三万三千二百円です。（月額三万六千六百円）

二級一身体障害者手帳の三級または四級の交付を受けている方の一部に支給されるもので、年金額は年額四十三万三千二百円です。（月額三万六千六百円）

二級一身体障害者手帳の三級または四級の交付を受けている方の一部に支給されるもので、年金額は年額四十三万三千二百円です。（月額三万六千六百円）

二級一身体障害者手帳の三級または四級の交付を受けている方の一部に支給されるもので、年金額は年額四十三万三千二百円です。（月額三万六千六百円）



私と国民年金

山内美千代さん(中央町) 家業の小売業を手伝っています。二十歳になり、自分の人生に責任をもつという意味で国民年金に加入しました。私の保険料が社会のために役立っていることを誇りに思います。

国民年金は、消費者物価の変動に応じてスライドされます。また、年金給付費の三分の一に相当する額を被保険者に対し国が負担します。

国民年金は、消費物価の変動に応じてスライドされます。また、年金給付費の三分の一に相当する額を被保険者に対し国が負担します。

年金ごよみ

これだけは覚えておきましょう。

月別	事	項
1月		
2月	老齢年金、通算老齢年金現況届	(15日まで)
3月	考齢年金、障害、母子、遺児、寡婦年金支払月(12、1、2月分) 保険料の納期	(1、2、3月分)
4月	福祉年金支払月(11日以降)	(12、1、2、3月分)
5月	障害、母子、遺児、寡婦年金現況届	(31日まで)
6月	老齢年金、障害、母子、遺児、寡婦年金支払月(3、4、5月分) 通算老齢年金支払月	(12~5月分)
7月		
8月	福祉年金支払月(11日以降)	(4、5、6、7月分)
9月	老齢年金、障害、母子、遺児、寡婦年金支払月(6、7、8月分) 保険料の納期	(7、8、9月分)
10月	福祉年金証書返付	
11月	老齢年金支払月	(9、10、11月分)
12月	通算老齢年金支払月	(6~11月分)
	障害、母子、遺児、寡婦年金支払月	(9、10、11月分)
	福祉年金支払月	(8、9、10、11月分)
	保険料の納期	(10、11、12月分)

太宰府天満宮寒梅観賞と鶴見バス会員募集

原鶴温泉に一泊し、太宰府天満宮で寒梅観賞と入学祈願……そして戦後最高に飛来している出水の鶴を見ていただきます。

回旅行日 2月19日(日)~20日(月)・2月25日(土)~26日(日)・3月11日(土)~12日(日)
3月19日(日)~20日(月) ※何れも1泊2日です

回会費 大人 12,800円 小人 9,000円 ■問合せ先 鹿兒島市交通局 ☎2111

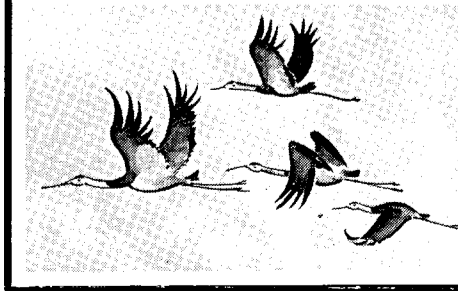

市県民税の申告は 2月5日から 3月15日まで

一臨時受付所を開設一

日	時	場	所	
本庁管内	3月6日~8日	清水小、大竜小、城南小、松原小、山下小、原良小、西田小、川上小、城西公民館、市吉野出張所	9:00~16:00	
	3月9日~11日	甲南中、武小、中洲小、八幡小、鴨池小、中郡小、宇宿小、田上小、紫原小		
伊敷支所管内	3月6日~7日	小野農業協同組合	9:00~16:00	
	3月7日~8日	小山田駐在員事務所		
	3月8日~9日	大迫駐在員事務所		
	3月10日	玉江小学校		
谷山支所管内	2月20日	農協錫山支所	2月24日	谷山農協玉
		山崎栄様方	2月27日	山崎栄様方
	2月21日	火の河原分校跡	2月28日	火の河原分校跡
		北部農協五ヶ別	3月1日	北部農協五ヶ別
	2月22日	府支所	3月2・3日	府支所
		茂頭公民館	3月6・7日	茂頭公民館
	2月23・24日	北部農協		北部農協
		西農協		西農協

二月、三月は市県民税の申告の時期です。市民税は市の収納する税金のほぼ半分を占める大きな財源で、毎年この時期、市民のみなさんに申告していただいています。この申告書用紙については、各地区の市協力員

申告書を書くときは

「申告書の書き方」の欄をよく読み、記入しなければならぬことがらはなく、正確に記入し、所得控除の算定に必要な明細書や領収書なども準備し一緒に提出してください。また、税額は電子計算機で計算しますので、申告書

もし申告しないと

申告書は市県民税の計算資料としてばかりでなく、国民健康保険、国民年金、扶養手当、児童手当、老人医療費の受給資格の判定および各種証明の発行に必要な資料となるものです。もし、申告を怠ると必要なとき証明が取れないなどたいへん不利な扱いを受けることがありますので、必ず申告するようにしてください。

ことしの一月一日現在、市内に住所のある人で、昨年一月から十二月までの間に所得のあったすべての方が対象になります。ただし、次に掲げる方は申告する必要はありません。(一)一定の勤務先がある給与所得者(給与から市県民税を差引かれている人)で、ことし一月一日現在、在職中であってしかも昨年中に給与所得以外に所得のなかった人。(二)ことし所得税の確定申告をする人。

の方々を通じて二月上旬頃に各家庭にお届けしますので早目に申告してください。なお、申告書用紙が届かない人で申告書用紙の必要な方はお送りしますので、住所、氏名を市民税課(☎21-111)内線二七六(二七九)までご連絡ください。

申告書の受付

申告書の提出期間は二月四日から三月十五日までですが、期日が迫るとたいへん混雑しますので、申告書が届けば早い早速記入し、早目にご提出ください。

申告の必要な人

ことしの一月一日現在、市内に住所のある人で、昨年一月から十二月までの間に所得のあったすべての方が対象になります。ただし、次に掲げる方は申告する必要はありません。(一)一定の勤務先がある給与所得者(給与から市県民税を差引かれている人)で、ことし一月一日現在、在職中であってしかも昨年中に給与所得以外に所得のなかった人。(二)ことし所得税の確定申告をする人。

使う火を消すまで離すな目と心

春の火災予防運動

2月28日から 3月13日まで

「私は火災とは無関係」とか「自分のところは絶対に火災なんてない」と思っておられる方が多いのではないのでしょうか。火災は自分の家からだけ出火するものとは限りません。もらい火もあります。また、火災は自分に無関係と、自分に限ってとか、タカをくくっているときに限って火災にあうものです。

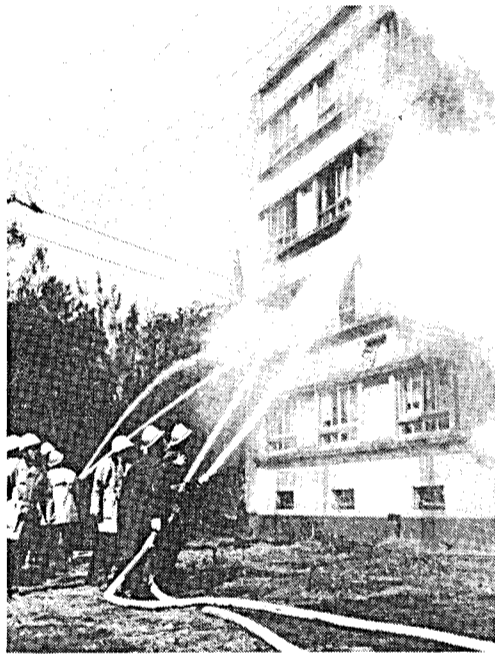

日増しに春めいてくる。うとうと今頃から四月頃にかけては、空気はカラカラに乾燥し、季節風も強く、最も火災の起りやすい季節です。あなただけ出火するものとは限りません。もらい火もあります。また、火災は自分に無関係と、自分に限ってとか、タカをくくっているときに限って火災にあうものです。

生じた火災の概況をみてみると、市民のみなさんから一九番通報を受けた火災件数は三百六十五件で、この中百六十二件は石油ストーブの異常燃焼や天プラ鍋の引火、枯草火災などで発見後の初期消火活動が素早かつたために損害が出なかつたもので、残りの二百三件が火災が拡がって損害をこうむつた件数です。損害内容は焼損建物百六十五棟、焼失面積五千平方メートル、焼失面積八十六坪におよびその損害額は実に二億八千万円を超えています。また、り災者は二百八世帯、六百七十七人にも及び、中でも死傷者五十二名という事実は何とも痛ましい限りです。更に、発生件数を月別にみてみると、これからは三月、四月

所得税などの申告もお忘れなく

申告期間 2月16日~3月15日

所得税、贈与税、個人事業税の申告も三月十五日までです。なお、所得税の確定申告をする方は市県民税の申告を

確定申告記載説明会

日	時	会	場
2月22日(木)	13時30分	谷山福祉会館	
2月23日(木)	13時30分	産業会館(名山町) 2階大ホール	

税についてのご相談は 国税・鹿児島税務署 ☎24-9131 県税・県税事務所 ☎23-0161 市税・市民税課 ☎24-1111

国税納税相談(日曜日を除く)

日	時	会	場
3月1日~15日		鹿児島税務署	
3月1日		草牟田公民館	
3月2日		加治屋町町民館	
3月3日		明視堂(元MBCサービス跡)	
3月6日		栄門公民館	

3月3日から11日まで、税理士による無料税務相談も鹿児島税務署内で行われます。

消費生活 ワンポイント



かき鍋をおいしく

寒い日が続きますが、今夜あたり鍋ものなどはいかがでしょう。その日の出来ごとなど話しながら、家族そろってアツアツをいただく、とても楽しいものです。

鍋ものといえば、すきやき、水炊きなどが一般的ですが、いま出まわっている「かき」を使った土手鍋もまたおいしく、からだもあたたまりますものです。味つけはお好みに合わせてどうぞ。

市内の店頭には並ぶかきは、そのほとんどが広島県産で、

この火災予防運動を契機に今一度、身のまわりに気を配り、火災の恐ろしさを肝に銘じ、火事を出さない工夫をこらしたいものです。

直接かまたは市内の加工業者の手で袋詰め販売されています。昔から五月から八月までのかきは食べるな、といわれていますが、これは丁度この時期は、かきの産卵期にあたり味が落ちてまいりばかりでなく、気温が高いため腐敗しやすく、食中毒の心配があるためです。かきシズン中の今頃でも、酢がきなど生食による食中毒をよく耳にします。広島県かき連合漁協の人の話によると、鹿児島は暖かいう上に遠距離なので、昭和五十年頃から「生食用」の出荷は止め「加熱調理用」として出荷しているということです。かきを求める場合は、「生食用」か「加熱調理用」のものか、また加工(むき身)年月日などの表示もよく確かめて、用途にあった新鮮なものを利用したいものです。

《豊かな暮らしの工芸展》

主催・鹿児島市
会期 2月25日(日)~28日(火)
会場 山形屋7階3号室
展示品 陶器・木製品・竹製品・漆器・人形
玩具等の生活工芸品
展示構成 第2回工芸品コンクール作品発表コーナー
試作品展示コーナー・即売コーナー

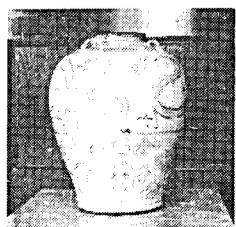

昭和53年度伝統的工芸技術の伝習生募集

竹工・木工・塗装(漆)・窯業の専門的知識、基礎技術を習得できます。
■資格 市内に所在する竹工・木工・塗装(漆)・窯業の企業から推薦を受けた人で、将来この仕事に従事する方
■人員 3人 ■伝習期間 1年間
■伝習内容 基礎技術と専門的知識(実技主体)
■願書受付期間 2月10日~2月28日
■願書の請求 60円切手同封の封書で 〒890市内在保山町1の1 鹿児島市商工振興課工芸係(☎334707)まで申込んでください。

保健所コーナー

中央保健所 ☎ 2321
山下保健所 ☎ 1111
谷山保健センター ☎ 2315

休日祝日在宅医さん

(診療時間午前9時から午後5時まで)

2月11日(土)建国の日

- 内科(小児科)
吉村病院(大竜町) ☎ 2064
三宅内科(加治屋町) ☎ 0800
田中小児科医院(業師1丁目) ☎ 3481
林督医医院(紫原3丁目) ☎ 8985
岩井医院(三和町) ☎ 2450
外科(整形・皮・泌を含む)
村胃腸科(下荒田2丁目) ☎ 1288
川井田外科医院(平之町) ☎ 5484
萩原医院(新町) ☎ 6993
野上病院(谷山塩屋町) ☎ 2480

産婦人科

- 鳥丸産婦人科(松原町) ☎ 5576
眼科高野医院(長田町) ☎ 9429
耳鼻科(荒田2丁目) ☎ 0988

2月12日(日)

- 内科(小児科)
林小児科内科医院(上本町) ☎ 3928
肥後病院(中央町) ☎ 1011
小田代内科(永吉町) ☎ 2021
内閣内科医院(荒田2丁目) ☎ 3688
山上内科病院(宇宿1丁目) ☎ 6181
外科(整形・皮・泌を含む)
小田原病院(山之口町) ☎ 6740
大野外科医院(鴨池1丁目) ☎ 6414
日高病院(西千石町) ☎ 3291
平山外科胃腸科(上福元町) ☎ 6121
産婦人科
奥田産婦人科(鴨池2丁目) ☎ 5338
眼科(下荒田3丁目) ☎ 0688

耳鼻科

- 田耳鼻科(加治屋町) ☎ 0725
咽喉科

2月19日(日)

- 内科(小児科)
ノジリ医院(呉服町) ☎ 0077
鮫島内科小児科(高麗町) ☎ 1022
桑波田医院(下伊敷町) ☎ 9502
林病院(下荒田4丁目) ☎ 1383
大徳内科(宇宿1丁目) ☎ 8011
外科(整形・皮・泌を含む)
門科(西千石町) ☎ 2277
小島病外院(荒田1丁目) ☎ 8111
小玉国秀整(下荒田4丁目) ☎ 2720
川外科医院(上福元町) ☎ 2251

産婦人科

- 長野産婦人科(紫原2丁目) ☎ 7890
眼科(中央町) ☎ 0291
耳鼻科(大竜町) ☎ 6886

2月26日(日)

- 内科(小児科)
馬内科(山下小前) ☎ 0100
西マダ医院(南林寺町) ☎ 5321
矢野医院(西別府町) ☎ 2461
内科小児科(紫原5丁目) ☎ 0441
市来病医院(上福元町) ☎ 2155
外科(整形・皮・泌を含む)
野池ハコイ医院(鴨池新町) ☎ 5153
愛吉山病医院(東千石町) ☎ 9682
大谷山病医院(谷山塩屋町) ☎ 6208

産婦人科

- 堂園光義産婦人科(高麗町) ☎ 0303
眼科(真砂本町) ☎ 0879

耳鼻科

- 伊東医院(真砂町) ☎ 4179

幸せな結婚生活を

あなたも婚前学級を

受けてみませんか!



さんも、一度参加してみたいかがでしよう。

また、山下保健所では、昨年四月からブライダルスクールの開いています。

保健所では、乳児(三、四か月児)健康診査と三歳児健康診査を実施しています。

乳児・三歳児の健康診査はおすすめですか

業態者検診

不治の病といわれた結核も特効薬の登場で死亡者が減り、最近では住民の結核に対する警戒が薄れてきています。

栄養教室

地域における栄養改善思想を高め、市民の健康増進に積極的に取り組むリーダーを養成するためのものです。

資格 職業を持っていない一般家庭主婦の方で、この教室の全課程終了後、栄養改善推進員連絡協議会に入会し活動していただける方

人員 中央保健所、山下保健所、それぞれ一〇〇人づつ

受講期間 五十三年四月から五十四年三月まで

申込み方法 往復ハガキに住所、氏名、年齢、電話番号などを記入の上、中央保健所または山下保健所まで

看護教室

家庭における病人の看護のしかたや健康管理について勉強していただくものです。

資格 市内居住者で、毎月一回、一年間受講できる方

人員 中央保健所、山下保健所、それぞれ一五〇名

受講期間 五十三年四月から五十四年三月まで

申込み期間 三月一日〜十日(定員になり次第締切り)

申込み方法 住所、氏名、年齢、電話番号を記入の上、往復ハガキで

精神障害者の社会復帰学級

自宅療養や通院治療中の精神障害者の方々のためのもので、一般社会への慣れや対人関係などについて勉強します

申込み期限 三月二十五日

申込み方法 電話かハガキで

申込み期限 三月二十五日

申込み方法 電話かハガキで

申込み期限 三月二十五日

申込み方法 電話かハガキで

フツ素塗布

市内に居住する昭和五十一年三月生まれの虫歯のない子供を対象に行います

料金 六〇〇円

申込み期限 二月末日(必着)

申込み方法 往復ハガキで

申込み期限 二月二十五日

申込み方法 往復ハガキで

これはあなたです



ことしは7,625人の方々为新成人となり、新しい人生の門出をされました

インフルエンザの予防
外出後は必ずマスクを着用し、手洗いをこまめに行い、過度な疲労や睡眠不足に注意しましょう

第8回市民卓球大会 3月5日

- 参加資格 市内に居住している一般社会人(高校、大学生は除く)
種目 男子・女子団体戦(シングルス)
男子・女子個人戦()
会場 県体育館
申込み 2月20日まで(必着)
競技方法 全試合トーナメント方式

第8回市民バドミントン大会

- 参加資格 ①市内に居住している一般社会人(高校、大学生は除く)
②県バドミントン協会に登録していない方。ただし、35歳以下で過去県バドミントン協会あるいはそれ以上のバドミントン協会に加盟した経験のある人は除く
日程・種目 3月11日(日)……男子・女子団体戦
3月12日(日)……男子・女子個人戦、親子混合戦
会場 県体育館
申込み 2月28日まで(必着)
競技方法 全試合トーナメント方式

