

安全と夢を架けて

町の大動脈である国道253号に平成4年から建設を続けていた『新千年大橋』が完成。冬のスリップ事故や夕方の歩行にも今までのような不安はありません。ナイター完備のスキー場と共にまたひとつ、松代に新名所が誕生しました。

主な内容

- 町長、年頭のあいさつ……………②③
- 健康倶楽部通信……………⑤
- 今年の冬の陣……………⑦
- みんなのトピックス……………⑪
- 東京発、文芸……………⑫⑬
- お知らせ……………⑭⑮



明けましておめでとうござい
ます。町民の皆様、東京松代会
の皆様、共々お元気で良い正月
を迎えられたこととお慶び申し
上げます。

昨年は、新年早々、阪神淡路
大震災に始まって、世紀末と云
われるような様々な事件が相次
ぎました。わが町も、七・一一
集中豪雨に襲われ大きな被害を
受けましたが、今年は「子」の
年で、エトの最初に当たる新し
い年であります。今年こそ良い
年になりますようにと願ってい
ます。

里創の

ゆめ

松代町長

関谷達治

町民の 声を聞く

昨年、私は還暦を迎えました。
「論語」に云う「耳従」の年と
云うこともあって各地区を訪問
して、直接町民の声を聞かせて
いただきました。まだお伺いし
ていない地区もありますので、
できるだけ早い機会に出向く考
えです。皆様の声は、これから
の町政に充分生かしていく所存
です。

昨年を振り返ってみますと、
国道二五三号は素晴らしい「新
千年大橋」が完成し、あたりの
景色が一変いたしました。
また、保育園の改築や公営住
宅の建設、芝峠温泉ではコテージ
棟の竣工など、社会資本の充
実を図って参りました。

今年
は
子
年
1996

今年の子年。昔は、夜になる
とネズミが天井裏を走り回り、
チユウチユウと鳴く声が聞ええ
たりしたものです。最近純粋
な日本家屋が減ってきているた
めか、家屋の構造が変わってき
たかあか、都会では天井裏を走
り回ったり鳴いたりしているネ
ズミは少なくなってきたのでは
ないでしょうか。

ネズミは数も種類も多く、ほ
乳類の約半数、千七百種を占め
るといわれています。しかも、
ほぼ全世界に分布しています。
「ネズミ算」という言葉もある
ように、繁殖力が旺盛で一回に
二十匹もの子を産む種類もあり
ます。

人間は、昔からネズミの害に
悩まされてきました。ネズミは
農作物を荒らし、牧草地の草の
根を食べたりしています。イエ
ネズミは貯蔵食品を食べ、時に
は電線やガス管をかじって人間
を困らせたりします。

また、下水道などの不衛生な
場所を通り道にするため、伝染
病であるペストをもたらすこと
もあります。古代アネネやロー

本年度の計画

日本経済が依然として不透明の中にありますので、私共町政に携わるものは「小さな行政」「大きな仕事」をモットーに心を引き締めて今年度は次の主要事業を議会に諮って遂行したいと考えております。

一、水害復旧事業

昨年の七・一一水害の復旧工事に全力を注ぎます。

一、中山間地域総合整備事業の計画策定

高齢化・過疎化と云ったマインスイメージの多い私たちの暮らす中山間地域の農村を、どのように住み良い環境にしていくか。この大きな課題にお聞かせいただいた皆さんの声を最大限に反映させて計画策定に取り組みます。事業は、明九年より五カ年の予定です。

一、さて昨年十一月施行された

新食糧法は、自由化の波が直接、中山間地にうち寄せてきたことを意味しております。この自由化対策には方向を誤らぬよう、慎重に対処していきます。

一、その他、公共下水道事業が、

(松代・千年・太平)本格的に工事が始まり、また、携帯電話が使用できるよう施設の新設や、スキー場の拡張整備を図っていききたいと考えております。

一、ほくほく線に新風を

来春は、愈々待望の北北線が開通になります。これまで空白だった東頸城の地図に、旗竿印の標識が印されその延長には東京・大阪と続きます。そして全国から旅好きな人達がやって来ます。こまやかな人情、美しい自然に接して、松代町のすばらしさを彼らは旅の自慢話に次々と仲間語り、仲間は仲間を呼び、我が町は次第に賑やかになることでしょう。

一、むすび

この鉄道に情熱を燃やした先人、先輩たちに感謝申し上げると共に、開通に即応する町の近代化を図り、住み良い町づくりを今年も一層の努力を傾ける決意でございます。何卒変わらぬご協力をお願い申し上げます。新春のご挨拶といたします。

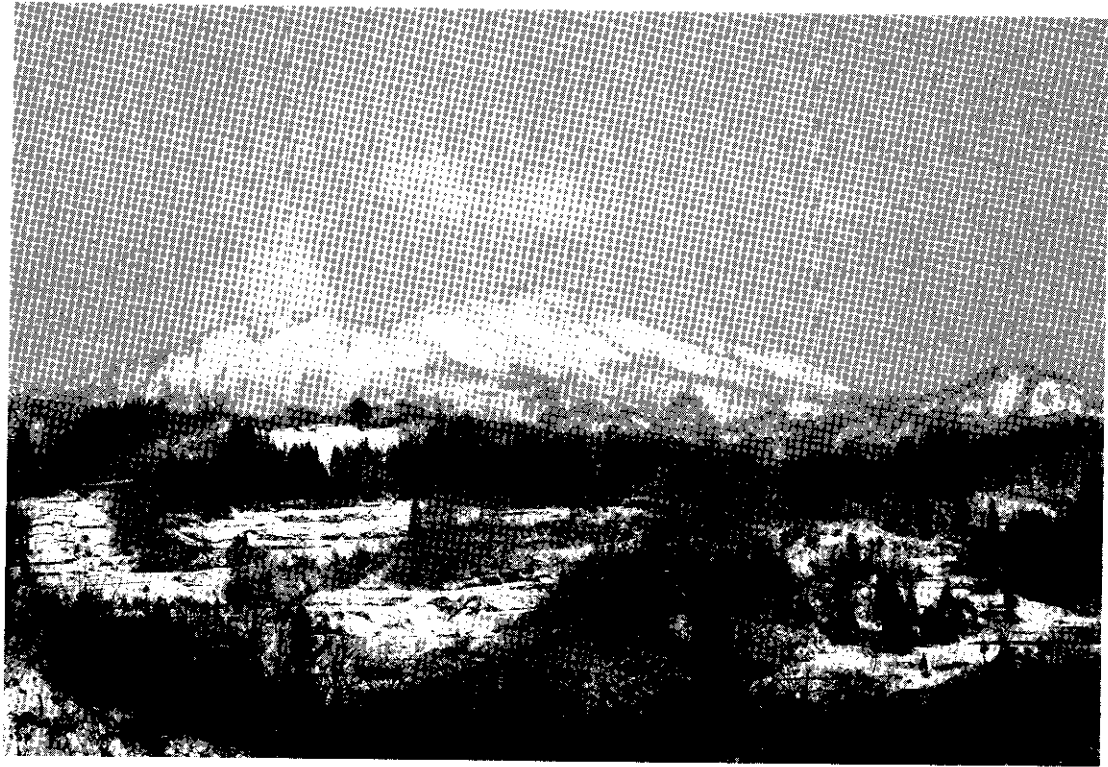

峠より黒姫山・男山を望む

マ帝国が滅亡したのは、ネズミがもたらしたヘストのためだという説もあります。一方、ネズミの仲間でも、ハムスターなどの種類は、実験動物として医学の進歩には欠かせません。身近な動物だけに、ことわざにもしばしば登場します。弱者でも、追いつめられると強者に逆襲するといふ意味の「窮鼠ネコを噛む」や、前ぶれの騒ぎばかり大きくなって、実際の結果は極めて小さいことのとえである「泰山鳴動して鼠一匹」などはよく知られています。「頭の黒い鼠」とは、頭髪の黒い人間をネズミになぞらえて、物を盗む人のこととす。「鼠の嫁入り」は、あれこれと選んでみて最終局は変わりばえしないところに着くといふたとえです。さて、今年は十二支のトランプ。昨年は、天災や事件の多い暗い年でしたが、今年気分一新して、いい年になりますように。

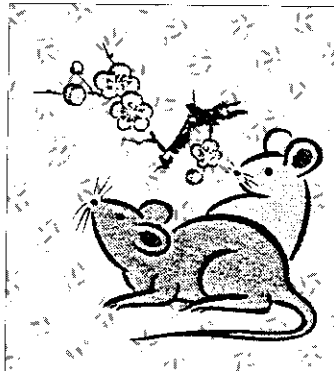

1995年 農業センサス 結果の概要

1995年農業センサスの結果の概要が、11月30日に新潟県から公表されました。

それによりますと、平成7年2月1日現在の松代町の農家数は870戸で、前回平成2年調査に比べ99戸、10.2%減少しています。

農家数を専業・兼業別に見ると、専業農家は110戸（構成比12.6%）、第1種兼業農家は98

戸（同11.3%）、第2種兼業農家は662戸（同76.1%）で、第1種兼業農家が△33.3%と大幅に減少しています。

また、経営規模別にみると、1.0～2.0haの階層が大幅に減少0.5ha未満の農家が全体のほぼ半数を占めるに至っています。

なお、今回公表された数値は概数値であり、確定値ではありません。

※1995年農業センサス
《調査期日》

平成7年2月1日現在

《調査の系統及び方法》

農林水産省⇨都道府県⇨市町村⇨指導員⇨調査員の系統により、調査員が訪問し面接（一部自計申告）により調査しました。

1. 農家数、農家人口及び経営耕地面積

単位：戸、人、a、%

区分	総数	専兼業別農家数						農家人口	農業就業人口	経営耕地総面積		戸当たり面積
		専業		第一種兼業		第二種兼業				a	田	
		農家数	構成比	農家数	構成比	農家数	構成比					
平成2年	969	90	9.3	147	15.2	732	75.5	3,739	1,287	71,102	65,515	73.4
7	870	110	12.6	98	11.3	662	76.1	3,162	990	55,676	51,659	64.0
増減率	△10.2	22.2	-	△33.3	-	△9.6	-	△15.4	△23.1	△21.7	△21.1	△12.8

2. 経営耕地規模別農家数

単位：戸、%

区分	総数	経営耕地規模別農家数											
		構成比	0.3ha未満	構成比	0.3～0.5	構成比	0.5～1.0	構成比	1.0～2.0	構成比	2.0ha以上	構成比	
平成2年	969	100.0	205	21.2	190	19.6	347	35.8	192	19.8	35	3.6	
7	870	100.0	233	26.8	198	22.7	312	35.9	99	11.4	28	3.2	
増減率	△10.2	-	13.7	-	4.2	-	△10.1	-	△48.4	-	△20.0	-	

昔から「風邪のひきはじめに卵酒」といわれ、家庭でよく作られています。飲まれた方も多いのではないのでしょうか。

卵酒を飲んで寝ると、汗をかいて熱を下げ、栄養価の高い卵が体に抵抗力をつけてくれます。

卵酒は、これぞ「本家」という作り方はありませんが、代表的な方法をご紹介します。

いずれの作り方も、用意するのは日本酒一合（百八十cc）と卵一個、それに砂糖少々。卵黄のみを使う場合には、卵二個を用意してください。

その①：日本酒を小さい鍋に入れ、沸騰させます。生卵一個を割り、ボールに入れてよくかき混ぜます。火を止めた鍋に、かき混ぜた卵を、細く少しづつ入れながら、はし五～六本か泡立て器を使って、卵が固まらないように手早くかき混ぜます。

この時、すりおろしたショウガ

暮らしのワンポイント

たまご酒をつくる

材料は
日本酒と生卵
砂糖少々

健康倶楽部通信

その6
by
保健婦

すくすく教室

こんなこと
やってみよう

(後編)

元気っ子のみなさくん、そして、元気っ子をおったかあく包んでいる松代町のみなさくん！
あけまして

おめでとうございます。
今年も元気っ子がすくすく大きくなっていけるよう、ご協力をお願いいたします。



▶うまく遊べるかな？

では、さっそくですが、お約束どおりすくすく教室の集団遊びについてご紹介しましょう。
自由遊びに続いて大切な時間が集団遊びです。

十時、広げていたおもちゃや絵本をみんなで片付けます。子供たちも一つずつおもちゃ箱に運びます。♥家じやあ出しっぱなしでも、ここはみりんなで片付けるのでつられてやっちゃいけません。♥

さあ、準備OK！
プログラムに沿って、一つのことをみんなで挑戦します。ちなみに今年度はこんなことをやりました。

親子で遊ぼうよ☆鯉のぼりづくり☆七夕づくり☆劇を見ちゃおう☆あちよつとそこまでバスハイ☆ミニ運動会☆お散歩☆おやつをつくって食べちゃおう☆ダンスダンスでクリスマス♪

集団遊びの時間は、いつも体操や歌、手遊びが始まります。子供も大人も保母さんをじっと見つめて楽しくまねっこします。♥「ぼくたちはすべり台の方がおもしろいな！」と、好きなこ

とをしている子もいるけれど、それもOKなんですよ。♥
それから、工作や運動会などに取り掛かります。

工作はシールを貼るなどの簡単なもの、親子で協力して完成へ。上手にできなくてあたりまえ、共同作業（親子のふれあい）が大切です。声掛けもふえますよ。（ポイント：あせらず、怒らず、じっくり待つ気持ちが大切。へえこんなこともできるんだあ、って発見があるかも。）
何といても人気があるのがミニ運動会。玉入れやおやつめざしての駆けっこ。子供も大人もワイワイと一生懸命！本当は大人の方が真剣だったりして……。

それやこれやで、楽しい時間を過ごします。

集団遊びとはいっていますが親子遊びの要素をふんだんに取り入れてあります。つまり、お家でもできますよ！、こんなふうと一緒に遊べます、ヒントにして下さいね、ということなのです。親子遊びはとっても大切なですよ。（近頃、ど

歯は健康の
玄関です。
むし歯のない
よい歯の子

秋の歯科健診
つづき

4歳児

松代	関谷和樹	公明
太平	榎沢柚葉	竜彦
桐山	山岸一友	正孝
逢平	寺崎由美	松太郎
犬伏	小堺孝和	和男
	小嶋華奈子	務

うやうやと遊んでいいのかわかんないという親子が多くなってきましたからね。

このように、自由遊びも集団遊びもちゃんと意味をもっています。すくすく教室は、皆さんの子育てを応援しています。

春になったら来てみてくださいね。お待ちしています。

参加した方々の声

- ・月に一回でなく、もう一回場所だけでも開放してほしい。（冬も月一回あるとよい。）
- ・友達に会うのが楽しみなになった。
- ・親も気分転換になった。
- ・子供が楽しみにしている。

をひとつまみ入れます。好みによって砂糖を入れましょう。
卵黄だけを使う場合は、ボールでかき混ぜる前に卵白を取り除きます。

その②：日本酒を、小さい鍋で沸騰しない程度に弱火で温めます。ボールに適量の卵と砂糖を入れてほぐします。卵黄だけを使う場合は、卵白を取り除きます。さましたお酒に、少量ずつ卵を加えて、固まらないようにかき混ぜます。もう一度弱火にかけて、煮過ぎない程度に温めます。トロミがついたら火を止めます。

その③：電子レンジで、お酒を三十秒温めます。ボールに卵と砂糖を入れてほぐし、温めたお酒に入れて二分間レンジにかけます。途中で一度、卵が固まらないよう手早くかき混ぜます。お酒に弱い人は、卵酒に酔って気分が悪くなる場合があります。注意して風邪は早めに直してください。



20歳になったらみんなが国民年金に！

世代と世代の助けあいの制度
学生も例外ではありません。

20歳になったら

国民年金は、すべての国民ひとりひとりが平等に受け取るこ
とができる年金です。会社員で
厚生年金に加入している人も、
公務員で共済組合に加入してい
る人もすべて同時に国民年金の
加入者となります。

学生も加入

国民みんなによる助け合いの
今までは任意加入だった学生
も、平成三年四月一日からは、
二十歳になったらみんなが国民
年金に加入することが義務づけ
られました。任意加入時は、万
一病気やケガで障害を受けた場
合の障害基礎年金や、満額の老
齢基礎年金が受けられないケ
スが生じ、問題となることがあ
りました。二十歳以上の人の

助け合いの制度

国民年金は、若い世代（働け
る世代）が負担する保険料と、
国からの負担金を財源として、
お年寄りの世代へ年金を給付し
老後の生活を助成していく制度
です。つまり、若い世代がお年
寄りの世代を支えていき、また
私たちが年を取った時には、そ
の時働いている若い世代に助け
てもらおうという、世代と世代の

制度ですから、自分の意思や個
人年金の有無に関係なく、二十
歳になったら必ず国民年金に加
入しなければなりません。それ
により、二十歳になって加入し
たすべての人が、将来満額の年
金（老齢基礎年金）を受けられ
る可能性と権利を持つことにな
るのです。

全員加入により、そんな心配も
なくなりました。二十歳になっ
たら学生も含め、みんなが国民
年金に加入する事が、将来の
老後や「もしも」の場合に備え
ることになるのです。

対象となる学生

● 対象となる学生
大学院、大学、短期大学、
各種専門学校、各種専修学
校、及び高等学校（高等専
門学校を含む）に在学する
20歳以上60未満の学生

助け合いの制度なのです。この
制度を守り、確実な年金の給付
のためにも、二十歳になったら
必ず加入しましょう。

なお、学生は一般に所得がな
いため保険料は親が納める場合
がほとんどです。親の負担が過
大とならぬよう、親元世帯の所
得状況によって保険料が免除さ
れます。詳しくは、「広報まつだ
い」平成七年七月号が役場国民
年金の窓口でお尋ねください。

ほくほく線の旅⑩

くびきぎょう 頸城牛のふるさと

(牧 村)

今月号は、牧村からの話題
です。

牧村は、以前から畜産が盛
んでした。特に和牛の飼育が
多くの農家で行われていて、
農耕や運搬のために一頭は飼
っていたものです。昭和四十
年代後半には千四百頭あまり
飼われていて、上越地方の市
町村の中では一番の頭数です。
今では、もっぱら繁殖及び食
用のために飼育されています。
頸城牛は丹波牛の子孫で、
肉の品質は最高です。あちこ
ちのステーキ店で高級牛肉と
して扱われています。肉質は
柔らかく、しつとりとしています。

この上等な頸城牛を使った



くびき牛丸焼まつり

イベントが「くびき牛丸焼まつり」です。このイベントは
十月第一日曜日に、ふるさと
村自然と憩の森で行われ、名
前のとおり、頸城牛を丸ごと
一頭焼いて食べてもらうもの
です。三百人以上の人が参加
し、舌鼓を打ちます。皆様も
自然の中でダイナミックなイ
ベントを堪能してみませんか。
また、ふるさと村自然と憩
の森では、通常のメニューと
して、頸城牛ステーキがあり
ます。ポリウムたっぷり
の頸城牛が皆様をお待ちして
おります。ぜひ一度召しあがっ
てみてください。

牧村へおいでになる場合の
最寄りの駅は、蒲川原村の「う
らがわら」か「虫川大杉」で
下車ください。

(牧村広報担当 横尾)

もうじきだよ!

みんなで行こうね!

第9回

越後まつだい冬の陣

3月9日(土)
～10日(日)

お楽しみ満載の プログラム

3月9日(土) 12:00～20:30

- 開幕式
- 忍たま乱太郎ショー
- 越後まつだい幕府出陣式
- 出陣歌謡祭
- 雪上みこし活き!生き!合戦
- 雪中大花火

3月10日(日) 9:30～15:30

- 出陣大舞踊会
- 雪中鉄人レース

『のっとなれ!松代城』戦士出陣
(正午スタート)

- 雪中まつだい相撲
- 「新」城主凱旋～大抽選会
- 閉幕式

☆城下町内では「食い倒れ横丁」
が軒を連ね、土産品やふるさと
自慢の味が勢ぞろい。「雪
上乗物」も多数あります。

雪中鉄人レース

『のっとなれ!松代城』

豪華ほうび多数

- ◆城主(一位)には、松代の自然乾燥米コシヒカリ一石(一五〇kg)をとらせる也。
- ◆城代家老(二位)・侍大将(三位)他にもうれしいほうびが多数ある也。
- ◆完走者の中から抽選にて五名のを島流しの刑に処し(グアム島旅行)遠島申し付ける也。
- ◆仮装も、島流しの対象として(グアム島旅行)一名の者に遠島申し付ける也。
- ◆釜ゆでの刑により(芝峠温泉宿泊御招待)三名の者に近湯申し付ける也。
- ◆その他にも、ほうびをたくさんとらせるので、安心せよ。

出場戦士大募集

- 出場資格
いずれの国を問わず元服年齢(高校生)以上の身体強健な男女
- 参加料
2,000円
- 宿泊料
5,000円(先着130名様まで)※今年、9日午後6時より出陣式があるのでなるべく大勢の戦士諸君の参加をお願いします。
- 申し込み期間
平成8年1月10日～2月20日(先着500名で締め切り)
- 申し込み先
〒942-115 新潟県東頸城郡松代町大字松代3252-1
松代町役場内 越後松代幕府本陣
- TEL 02559-712220
FAX 02559-712526
- 申し込み方法
下記の参加者申込書に必要事項をご記入の上、お申し込み下さい。



キリトリ線

「のっとなれ!松代城」参加申込書

フリガナ	受付番号	性別	男・女
氏名	送迎バス利用	要・否	
住所	生年月日	年 月 日	
電話番号	仮装部門参加有無	有・無	個人及び団体の別 ・個人 ・団体 (人姓名)
仮装名	戦士村宿泊希望 泊5,000円 (夕食金券+朝食付)	希望する・希望しない	
その他、旭堂旅館(☎02559-7-2015) 松栄館(☎02559-7-2009)は各自お申し込み下さい。			

昭和の時代から続けられ、地域活性化センターから全国町村イベント優秀賞を受賞した「越後まつだい冬の陣」も九回を数えるに至りました。昨年は、鍋立山トンネルの掘削完了というニュースが直前に入ったことや天気にも恵まれて最高の人出となったことが思い出されます。また、実行委員会では協賛金の募集も受けつけていますので、お願いできる方は、実行委員会までご連絡ください。

堂々と10回めの開催!

上石巖杯争奪

クロスカントリースキー大会

1月28日(日)

※送迎バスの時刻は後日連絡いたします。
 ※申し込みを受け次第、参加料振込用紙をお送りします。
 ▶宛先 〒942-115 新潟県東頸城郡松代町大字松代3252-1 松代町役場内
 越後まつだい幕府本陣 TEL 02559(7)2220 FAX 02559(7)2526

昨年、十月十七日から八日間新潟県海外研修事業に参加した小島正志さん（松代・小島屋）から帰国報告が届きましたのでご紹介いたします。

マレーシア班に加わったの研修視察、一泊二日のホームステイにも挑戦したとのこと。この研修を生かし、県内の地域などで活発な青少年活動をしていただけると期待しています。なお、何回か行う事前研修には公民館からの補助がありました。

新潟県海外研修事業帰国報告



▲楽しかったホームステイ

今回、私たちが訪れたマレーシアは、イスラムの国である。普通、イスラム圏というと、「アフリカの西からインドネシアにかけての第三世界と呼ばれる地域」だと思われがちだが、今やこの地域に限らず、ヨーロッパやアメリカ・ロシアを始め

全世界に広がっている。イスラムには、信者が行わねばならない義務が五つある。信仰告白、礼拝、喜捨、断食、巡礼である。

《信仰告白（シャハーダ）》

イスラム信仰の標語である「アッラーの他に神はない。」

マホメットはその使徒であるの聖句を信じ、かつ、絶えず告白することを信仰の告白という。

《礼拝》

イスラムの祈りには、はっきり区別された二種類の祈りがある。「サラート」と「ドウアー」と呼ばれるものである。サラートは、その形式も時間も決まっています、それに従いムスリム（イスラム教徒は神に祈るのである。一方、ドウアーと呼ばれる祈りは、自由な祈りで、各人が神に対して何をどのように祈ってもよい。（注：ドウアーはムスリムの義務ではない。）サラートについて詳しく述べると、礼拝の時刻は、夜明け前：一回目の礼拝は「ファジル」の祈りとい日の出る前に行く。

II 正午：二回目は「ズフル」の祈りといい、太陽が頭の真上に来てから、自分の影が背の高さの二倍になるまでの間に行く。

III 午後：三回目は「アスル」の祈りで、ズフルの後日没までの間に行く（昼寝の後行う人もいるが、一番サボることの多い祈りらしい）
IV 日没後：四回目は「マグリブ」の祈りで、日没から夕焼けが消えるまでの間。
V 夜：五回目は「イーシャ」の祈りで、夕方から夜にかけて寝床に着くまでの間に行く。

しるしとして善行を積み、必要に応じて教団を物質的に援助し、信者の一人として公の義務を果たすことである。

《断食（サウム）》

イスラム歴の第九月は「断食の月」と決められている。断食月が始まると、日の出から日没まで水を含めて一切の飲み物・食物を口にしない。タバコも禁じられている。しかし、日没後から日の出前までは断食の行は解除される。イスラム圏では、毎日の断食開始時間と解除時間をラジオやテレビでも知らせる。

《巡礼（ハッジ）》

巡礼の行は、他の四つの義務とは違い全てのムスリムが絶対に守らなければならない義務ではない。健康な男女で旅費と留守中の家族の生活を保障できる経済的に余裕のあるものなどに課せられる。この巡礼は、イスラム暦第十二月に行われる。

以上のように、日五回とコーランで決められている訳だが、礼拝の時間は定刻が厳密に決められている訳でなく、人々はそれぞれその日の生活に応じて、適当な時間に礼拝する。イスラムには「清潔であることは信仰の半分を成就したことになる」という言葉があるように、礼拝も体をきれいに洗ってからでなければ行ってはいけない。汚いまままで祈っても、その祈りは無効となる。

《喜捨（ザカート）》

ザカートとは、イスラムの救貧税である。その本来の意味は神に仕え、神への報恩の

※イスラム歴は、西暦よりも一年が十一月ほど短いため、断食月や巡礼月は、毎年十一月ずつずれる計算になる。したがって涼しい季節に断食月や巡礼月が当たれば楽であるが、逆に暑い時期にこれらが来ると、当然、苦勞も多くなる。

小島正志さん

ホームステイの個人的記録

10月21日

PM 2:00 ホテルでパパさん、ママさん、ドラエモン、のび太と会う。

PM 3:00 郊外の屋台へ、サテを食べに行く。

（パパの妹夫婦と一緒に）

PM 8:30 マレーシアで大人気のTV番組の収録を見学。（翌日昼ONAIRを見る）

PM 11:30 独立広場のうらの屋台で晩メシ

（パパの妹夫婦も一緒に）

AM 1:00 パパさん宅で一泊

10月22日

AM 7:00 出発。

（パパさん仕事で香港に）

AM 10:00 ママさんの妹夫婦宅。ドラちゃん、のび太の水泳のレッスンに同行。

PM 3:00 ホームパーティー（腹の調子は絶不調）

10月23日

AM 7:20 駅に見送りに来てくれる（6人で）涙の別れ、記念写真撮るが幻の写真となる。

松代町の文化財

追加指定

計44点

昨年の十一月九日「町文化財保護審議会」が開かれ、空席となっていた議長には、関谷哲郎氏（松代・いたや）副議長には佐藤正平氏（室野・切通）が選ばれました。

また、この審議会では戦国期の工芸「土正堂（儀明）」や、「三十三体観音像（芋島）」そして、石像「江戸期街道道しるべ（千年・松代）」の三点が、新たに町の文化財として推薦され、十二月五日の教育委員会において、町文化財として指定されました。今回の指定により、町の文化財は、合計四十四点になります。

この指定を受けますと、文化財の管理や修理に対して町から予算の範囲内で、補助金が受けられることとなります。

なお、文化財を壊したり、捨てたりすることは、法律で固く禁じられています。罰金・科料などで罰に問われますので注意してください。

歴史的価値のある大切な文化財が、永久に保存されるよう皆様のご協力をお願いします。



◀三十三体観音像の一部
芋島集落センター所蔵

▼江戸期街道道しるべ
千年飛岡の農道にあります。
総合センターにも2点所蔵



▶土正堂、旧儀明小学校所蔵



緊急時には **ピッポッパッ**

110番は

「いつ」「どこで」
「何があったか」

落ち着いて はっきりと



※ことばや耳の不自由な方は
ファクシミリ(筆記)を利用
してください。

緊急でない 問い合わせや
相談ごとなどは

ゆつくりと

#9110へ

冬の火災予防運動

1月20日～2月19日

住宅防火HOTLINE

「焼死のトップは、逃げおくれ」
◆お宅は万全ですか、避難時の知識と備え。

住宅火災で命を落とす原因の大半が、寝静まった夜間の逃げおくれです。

ところで、避難といえども、まず先に思いつくのが玄関ですが、階段や廊下に煙が充満して避難路が断たれたらどうしますか。

避難口の確保は、最低2方向に必要です。場合によっては窓やベランダから逃げることも考えて、日頃の備えや訓練を忘れずに。

避難時の大敵は煙です。鼻や口をタオルなどで覆い、煙を吸わないように体を低くして進むことも忘れな



芝峠温泉近くに

コテージ二棟完成!

昨年十二月四日、芝峠温泉の近くに待望のコテージが二棟完成しました。

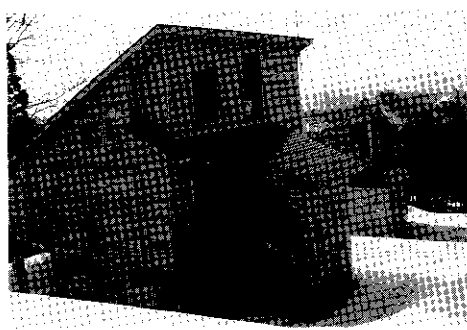

これは、新潟県の補助事業で魅力ある農村漁村地域づくり対策で取り組んだもので、美しい農村景観を保存・再生・整備し余暇活動を中心とした都市との交流活動の促進を図ることを目的としています。

事業費は、四千六百五十万円余りで補助率は五割。水道・電気・電話も完備されています。建物にはそれぞれに名称があり、上の棟は「ノジコ」、下の棟は「ホオジロ」と名付けられています。高床式で自然落下の建物は、約百二十平方米。中に

はテレビ・冷蔵庫・シャワー・トイレを始め、自炊調理器具が揃っていました。各棟とも宿泊は十人までが可能です。

ご利用料金は、平日や休日で差があり、宿泊では一万円から一万五千円、休憩は五千円から八千円となっています。なお、営業日など詳しいことについては、芝峠温泉（七―三九三九）までお問い合わせください。

子供会やクラブの合宿、同級会、都会からの多人数の客の対応などには、さぞ重宝されることになるでしょう。

電話は、公衆電話（ピンク）で、ノジコ棟は七―二二五六、ホオジロは七―二二五六となっています。

地域をあげての「ふるさと」

「こじは原点」日本語講座交流会開催

昨年の十二月十七日、ふるさと

と会館において「日本語講座交流会」が行われ、松代町や松之山町のいわゆる外国の花嫁さんとそのご家族二十九人が一堂に集まり、講座に参加した感想や苦勞を話し合っていました。

この交流会には、地元松代町や松之山町、大島村の講師も参加し、各町村の講座の取り組みや問題点などについての紹介が

ありました。

また、上越市で国際交流団体の代表として以前から活躍されている、川室京子さんから講座のあり方についての助言もいただき、最後はワインパーティーや地元のバンド（ザ・グルービーズ）の演奏を楽しみました。

読むこと・書くことが基本といわれますが、生活用語をまず優先してほしい、低学年の教科

書はあまり評判は良くありませんでした。また、方言などには

苦勞すること、自分が外国の家庭で生活するようになったら、果たして…と思わざるを得ませんでした。

特に、免許の取得にはかなりのご苦勞があったようです。日本人でも意味の分からない法令は何とかならないものかと思いがちです。春になると、子供は

ちっちゃな元氣印の

子どもたち

あつまれ〜!

寒い冬でも、広い所でお友達と「思いっきり」遊ばせてあげたい。そんなお母さん、お婆ちゃん、一緒に遊びませんか。赤ちゃんでも、参加自由です。（できれば、こわれてもいいようなオモチャなどを持ってきてくださいね）。

日時：一月十九日（金）

午前九時〜正午まで

場所：総合センター二階和室

連絡先：Tel 7-3304 横尾

コテージ

（新明解国語辞典より）

西洋風の、木造の小さい家のこと（別荘、山小屋）

小学校に入学、PTAだよりや学級通信にかかわらなければなりません。文章は、ルビをふれば済むというものはありません。簡潔で分かりやすい便りを心がけていただきたい」という意見には、みんなが納得。

言葉は生活の原点、あきらめず、あせらず取り組んでいたいただきたいと思えます。また、私達も偏見や差別のないよう対等平等につき合える雰囲気を作ることも大事ではないでしょうか。

東北電力からの

お願い

★雪おろしの時に、電線に雪を投げ当てないでください。停電の原因となります。

★変圧器や電線に触れますと、感電する恐れがありますので付近で作業する場合は、十分ご注意ください。

★電線が切れて道路に落ちていても、絶対に触らないでください。最寄りの東北電力までご連絡願います。

【お問い合わせ】東北電力(株)

松代サービスセンター

☎ 7-2020



参加者のみなさん

なごやかな中にも真剣さが感じられました。

快適な冬を 安全運転対策

《ボディが凍結したら》
・電動格納ミラーやパワーウィンドウなども凍結する場合があります。無理に動かすと、故障の原因になるので、必ず解凍してから作動させてください。
・鍵穴が凍結し、お湯をかける中に入った水が再度凍結する可能性があります。できれば、ドライヤーなどで解かすか、解凍スプレーを使用してください。

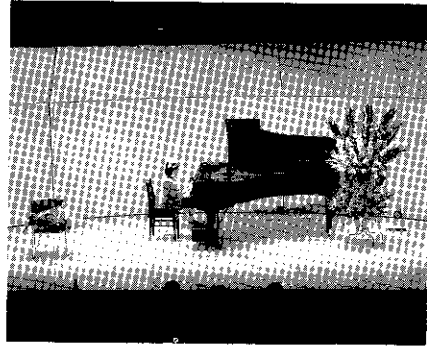

すみれ会

ピアノ発表会

十二月三日、ふるさと会館では、六歳の保育園児を始め、小学生・高校生、一般のピアノスト二十二人が日ごろの練習の成果を披露しました。聴衆は、百二十人を越え、盛況でした。

凍スプレーを使用してください。
・ドアが凍結したら無理に開けるとドアのゴムがはがれたり、破損するおそれがあります。五十度弱のお湯をかけて氷を解かしてください。(熱湯をかけるとうアガラスが割れる場合があります) なお、解けたらすぐにふき取ってください。

《クルマの冬支度》
冬は電気系統のトラブルが多く発生します。まずバッテリーの液量と充電状態をチェック。ラジエーター・ウォッシュ液

新潟日報社

写真が語る

戦後50年の 歩み展開催

十二月六日から十日までの五日間開催され、延べ三百五十人の方が懐かしい写真に見入っていました。



▲左上、松代鈴木組前
「ゴセが行く」

の量と濃度を調整します。ファインベルトの点検も忘れず。
《静電気対策の秘策》
冬場の静電気に最も効果的な方法は、シート関係の帯電防止用品をお勧めします。その他の方法としては、乗降時、ノブにさわる前に「おしぼり」を用意し、手を拭いたり、シートから離れる際に導電体(車体など金属部)にさわりながら離れたりするのにも効果的です。

《雪の坂道テクニク》
上りでは坂にさしかかるまで

▼写真右、「馬耕を使って田かき」
場所はふるさと会館とトンネルのあいだ附近でしょうか。

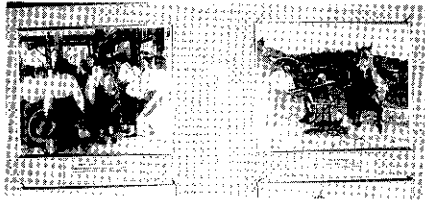

写真を見ながら「この時は…」と感慨深げに動かないで見入る人も何人か見かけました。この中には、松代の風景を撮った写真も二枚含まれていました。
新潟日報社様には、貴重な写真を展示していただき大変ありがとございました。

に登り切れる程度のスピードで一気に登る。逆に下りでは、坂の手前で十分に減速すると共に低速ギアにシフトダウン。途中では、フットブレーキだけに頼らず、エンジンブレーキを主体にして下ります。スピードの出過ぎは命取りになります。
《塩対策》
道路にまかされている凍結防止剤は、基本的には「塩」。車体のさびを防ぐために寒冷地を走行した後はすぐに洗車してください。特に下回りを念入りに。

住民票などの 手数料が変わりました

十二月定例議会において、松代町手数料条例の改正が可決され、住民票や印鑑証明を始めとする証明や閲覧の手数料が従来約の三百円から三百五十円になりました。

おめでとー！ 税の標語で

高田税務署長賞に

消費税ちっぽけだけど大切に
税金はみんなの未来の貯金箱
一年A組 小堺清美
二年B組 柳 良美
三年A組 草野明子
幸せをあなたの税で人々へ

第四回 天文探検隊の ご案内

冬の星座を観察してみませんか。十一月号表紙では二月開催となっていました。下記により実施いたします。また、すばる「プレアデス星団」の写真撮影をするほか、終了後、講師の十日町星の会代表南雲敏夫さんと交流会を計画しています。
【観察期間】一月二十三日までの期間で、観察に適した日の一日(申込者には、観察日の当日連絡いたします)

【観察場所】芝峠温泉駐車場
【集合時間】町総合センター前 午後六時三十分、または、観察場所に午後七時までに
【参加料】大人〓五百円
子ども〓二百円(入浴料込)
【申し込み・問い合わせ】
松代町公民館 社会教育係
Tel 02559-712301
※一眼レフカメラ・リバーサルフィルムISO400のある方は、持参してみてください。



心ときめく



東京松代会

会長

市川 昭二

(練馬区在住)

田沢・新屋)

明けましておめでとうございます。皆様には、よいお正月を迎えられたこととお慶び申し上げます。

この度、関谷会長ご勇退の後を受けまして「東京松代会」の会長に就任いたしました。非力でございますが、一所懸命務める所存です。何とぞ、よろしくご指導・ご協力くださいますようお願い申し上げます。

昨年は阪神淡路大震災など、さまざまな事件が相次いで暗い一年でした。今年も「エト」も「子」に戻り、明るい年になるように願っております。些細な私事で恐縮ですが、新年にあたり、一寸した明るい話をご披露いたします。

昨年夏、家族と韓国を旅した時、三十前後の真面目な青年と利滌そうなお嬢さんと一緒にいた。私どもが気を回すと、「ただの友人同士ですから、お気遣いご無用です。」と笑った。旅行社の案内係の説明が途切れると、移動中の車の中で私もはワイイもない会話を交わし笑いあった。或る時、「おじさん、今、幸福？」と聞かれた。「もちろん幸福だよ。生きてること、二千年前の仏像が拝めること、君らのような若者に出

会えたこと、みんな心がトキメクことばかりだ。」旅先の気楽さと昼のビールの酔いで、私は饒舌に話をした。

「三十代の頃は？」「生活に追われて、その日暮らしたかったな。物の無い時代でもあったし、前から欲しいと思っていた家財のひとつも買えれば、女房と喜んだものだ。」私は自分の辛かった三十代を振り返り、「でも、人生はやる事がいっぱいあるのに目的も無くその日暮らしたいけなかつたかなあ。」などと息子に話すように語っていた。四日間の旅は終わって、雑踏の成田空港で互いに別れた。

十一月初め、見なれぬ封書が届いた。あの青年からだった。「彼女と結婚する事に決めました。つきましては仲人をお願いいたします。」とあった。おめでとうと思っ先びつくりした。旅先の、いわば行きずりの者が仲人を受けていいものだろうか。私は千葉県庁に勤める青年の家に電話した。「教師の彼女も大賛成、両親も賛成、出会いを大切にして人生をトキメイてみたいのです。是非仲人をお願いします。」キツパリと答えてくれた。いさかいをする

謹賀新年

最高顧問	関谷徳次郎
会長	市川 昭二
副会長(松代)	鈴木佐一郎
副会長(峰方)	秋山 正三
副会長(伊沢)	山岸 弘政
副会長(山平)	高橋 長松
副会長(奴奈川)	小堺 満三
幹事長	関谷 孝
副幹事長	佐藤 直義
総務委員長	牧田 信治
事業委員長	武田 晃平
広報委員長	若井 謙一
組織委員長	若井 本文
財務委員長	鈴木 彦平

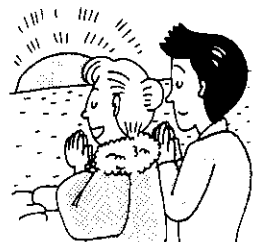

気力も失せて、互いに助け合うしかない私ども夫婦を手本にしたい、とも言った。若い人達に誉められて私は嬉しかった。因襲にとられず、のびのびと未来に向かって進む若者たちの将来を思うと、私の心はトキメクばかりである。

文芸



短歌

大田美和子

揚げたての油揚げ包み配達の雨合
羽着た十六歳は昨日

どしやぶりの雨おさまりて久々
の強き陽光子等をつらぬく

卵殻をもうじき破る稚魚ならん
中にくるりと一回りせり

顔剃りの合間に寝入りし吾子抱
きソファに眠らす優しき店主は

亡き義父の回転椅子にくつろげ
ば子守していし顔見えてくる

しづみ句会

風の転がしていくトタン板

どの家も柿を吊して柿どころ

禁漁の池と知りてや浮寝鴨

枯蟠螂両手の鎌も枯れてをり

闇汁の具作り妻の手も借りて

雪国に住み天気図に慣れて来し

鮫鱧鍋囲み争い溶けにけり

初雪に地表のかたち現わるる

山裾に廃車の山や冬ざるる

産みたての温き卵や小六月

焼山の噴煙白し枯野かな

紅茶

六花

辰風

貞子

淡水

公鳴

三代

昌弘

枯水

とし子

千登世

蒲生句会

酔ひ覚めの水が歯にしむ初霰

冬ざれや採るに至らぬ大根引く

標を今日は出そうか出すまいか

沈丁花まあるく抱いて囲ひけり

逆らわぬことを旨とし冬日和

羅漢さま昔の袈裟召す冬桜

さよならの声を吞み込む頼被

煮たぎる湯気のぬくもりを綯

ふ

夢破る根雪となるか雷一つ

生返事してゐて毛糸編みつけ

焼酎に湯豆腐ありて友来たる

朴雪

折人

鉄堂

龍峰

ふさ女

耕山

月日

泥水

耕人

翔山

山葉

アイラブ ゆうちゃん

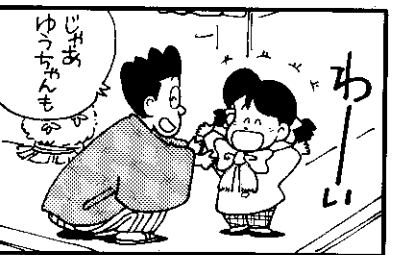
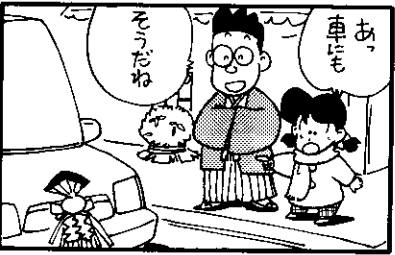

園芸一ロメモ よい盆栽の条件 (松柏)

盆栽は、自然の樹木を素材として、その美しさを表現するものです。自然の中にあつては、自然の一部としてか、または、その一部のみの美しさだけにとどまってしまうものが、盆栽と



ゴヨウマツ直幹 (紫泥外縁長方鉢)

してその美を表現するためには、自然に自生しているもの以上に厳しい条件が必要とされ、最も重要なことは調和にあります。その要素としては、太さと高さ、枝の配置、繁り、素直さ、自然らしさなどにあり、自然美を伴った美しさを発揮することができます。

有段を目指して

詰将棋 出題 九段 北村昌男
●ヒント：玉の逃走を防げるの
でしようか。
8分で1級、5分で2段。
持駒 飛金

6	5	4	3	2	1
			と	角	皇
			皇		皇
				王	王
				王	王
					歩

詰将棋正解 > 3二金、同王、3五飛、2三玉、3二角成、1二王、2二馬、同王、3三飛成まで9手詰め。
> 解説 > 3一の打ち捨てが好着です。1四玉と逃げれば1六飛、1五合、3二角成まで。正解3手目の3五飛(遠く)に打つても同じ。3四合なら3二角成まで。

みんなよくみてねっ！ (保育園のきいろ組さんです)



市川正恵
4歳
松代・原こうじや



南雲美佳
5歳
室野・室野建設



相澤一樹
5歳
太平・こうじや



柳あゆみ
5歳
孟地・なかじま

地震火山防災講演会

阪神大震災の惨状は生々しく地震防災への関心は、日毎高まっています。

大地溝帯内にある頸城地方は過去に、大地震や津波の被害に何度も遇っています。

焼山噴火で死者3名が出てから20年、噴気は今も続いています。地震・火山の最新情報を基に災害に強い町づくりに役立てていただくため、当地にゆかりの深い両先生に災害対策の見地から講演をお願いしました。写真パネル等も展示します。ぜひお出かけください。

【講演／震度と震災対策】

講師＝村松郁栄氏（上越環境科学センター技術顧問、岐阜大名誉教授、浦川原村出身）

【講演／焼山・妙高と火山災害】

講師＝早津賢二氏（妙高火山研究所長、秩父宮記念学術賞受賞、新井氏在住）

【とき】平成8年2月28日（水）

午後1時20分～4時40分

【ところ】リージョンプラザ上

越コンサートホール

☎0255-44-2122

【問い合わせ先】

上越市大手町 高田測候所

☎0255-23-5111

家族全員参加型

イベント・アイデア

大募集!!

青少年育成新潟県民会議では家族が一緒にできるようなユニークな企画「家族全員参加型イベント・アイデア」を募集しています。例えば、家族対抗カラオケ大会など……何でも結構です。

あなたもドンドン応募して、豪華商品に挑戦してみませんか。

＜賞品＞

★大賞＝1点（6万円相当のデパート共通商品券）

★特別賞＝1点（3万円相当のデパート共通商品券）

★アイデア賞＝15点（5千円相当の図書券）

＜提出物＞ 規定の応募用紙（下記応募先、または、総合センターに問い合わせれば、送付いたします。）

＜応募期間＞ 1月31日まで

＜発表＞ 3月下旬

＜応募宛先＞

〒950-70 新潟市新光町4-1

新潟県民生部女性児童課内

青少年育成新潟県民会議

☎025-285-5511 内線2513

働きながら 高等学校教育を!

【募集している学校】

◇定時制課程

県内の公立高等学校16校

◇通信制課程

〒951 新潟市関屋下川原町2

新潟高等学校 ☎025-266-2024

〒943 上越市南城町3-3-8 高

田南城高等学校 ☎0255-24-0523

【応募資格】

- ◆平成8年3月に中学校もしくはこれに準ずる学校を卒業する見込みの者
- ◆中学校もしくはこれに準ずる学校を卒業した者
- ◆中学校を卒業した者と同等以上の学力があると認められる者
- ※年齢・性別は問いません。

【願書の提出】

◆定時制課程

8年2月5日～2月9日正午まで

◆通信制課程

8年2月19日～4月5日16時まで

【学力検査】

◆定時制課程 8年3月11日

国語、社会、数学、理科、英語、の5教科について全日制と同時に実施。ただし、高田南城高等学校については国語、数学、英語の3教科の他、面接を実施。

◆通信制課程 実施しません。

【問い合わせ先】

◆出願手続き 出身中学校

◆学習内容等 出願の高等学校

◆その他

県教育庁高等学校教育課

〒950 新潟市新光町4-1

☎025-285-5511

※定時制・通信制両課程とも修学奨励金の貸与及び所得税の勤労学生控除の制度等があります。

道路除雪にご協力を!!

いよいよ雪のシーズンになってきました。冬期間の道路確保は、わたしたちにとって最も重要な課題です。しかし、毎年除雪作業の支障になっているのが路上駐車です。せっかく除雪車が出動しても除雪ができない場合もありますので、路上駐車をしないようお願いいたします。

お知らせ

『ゆめ・わざ・ものづくり』を支援します

平成8年度、県では中小企業の新たな事業展開を支援するため、下記のとおり補助事業計画を募集します。

【計画募集期間】

1月17日(水)～2月19日(月)

【受付窓口】

- ・新潟県商工労働部工業振興課
☎025-285-5511(☎)2778・2789
- ・新潟県工業技術総合研究所
☎025-247-1301 または
最寄りの技術支援センター
- ・新潟県醸造試験場
☎025-222-4568

【募集事業計画】

★ゆめづくり支援補助金

事業可能性調査、企画調査等
補助率1/2

補助額 50～100万円

★わざづくり支援補助金

技術開発や試作等、
補助率1/2～3/4

補助額100～2,000万円

★ものづくり支援補助金

新製品開発等
補助率1/2

補助額100～300万円

将棋大会のご案内

【とき】 2月4日(日)

午前9時～午後3時

【ところ】 松代町総合センター

【参加費】 1,000円

【問い合わせ】 ☎7-2301

松代町公民館 社会教育係

北里大学保健衛生専門学院 臨床栄養科(三年制)の 開設と学生の募集!

南魚沼郡大和町の北里大学保健衛生専門学院では、平成8年4月開設予定で、臨床栄養科の設置を厚生省に申請し、12月6日付けで承認をいただくことができました。

臨床栄養科では、従来の栄養士教育をさらに一歩進め、人々の健康を医療の面と栄養の面の両方から考えられる専門家を養成します。

なお、同学科は三年制、男女共学で一学年定員は100名です。現在、この分野に興味と関心を持たれている方を広く募っております。詳しくは、下記のいずれかにお問い合わせください。

【北里大学保健衛生専門学院】

〒949-72 南魚沼郡大和町大字
黒土新田500番地

☎0257-79-4511 担当：青木

【大和町役場企画調整課】

☎0257-77-3111

上越文化会館 催し物のご案内

1月28日 PM2:00 文化講演会
主催＝直江津電子工業(株)

☎0255-26-0097

2月20日 PM6:15～PM8:45

地人会公演
「朝焼けのマンハッタン」

主催＝上越市民劇場

☎0255-25-7726

2月23日 PM6:30～PM8:30

アマラウ・ピエイラ
ピアノリサイタル

主催＝民音上越連絡所

☎0255-22-4310

※会館では、市が主催するもの以外の入場券は販売しておりません。料金等の問い合わせは、直接主催者へお願いします。

〒943 上越市新光町1-9-10

上越文化会館

☎0255-25-4103 FAX 25-4105

お願いします!

松代町民生児童委員

平成7年12月1日より

(任期は3年)

は担当地区 (敬称略)

《松代》

松代町大字松代 樋口八重美
(ひろせや) ☎7-2065

《小荒戸・太平・菅刈・田沢》

松代町大字菅刈 柳 良平
(こばやし) ☎7-2915

《小屋丸・池之畑・下山》

松代町大字下山 宮沢 一子
(くぼた) ☎7-3828

《千年・池尻》

松代町大字千年 柳 栄
(にまいだ) ☎7-3121

《蓬平》

松代町大字蓬平 小堺 麗子
(まさいん) ☎7-3646

《会沢・清水・桐山》

松代町大字会沢 小野嶋セツ子
(堂のうら) ☎7-3709

《海老・東山》

松代町大字東山 山岸ヒサエ
(ゆきふた) 57☎7-38

《犬伏・孟地》

松代町大字犬伏 柳 正昭
(やせんど) ☎7-2489

《苧島・中子・片桐山・滝沢》

松代町大字滝沢 佐藤 由松
(くらべい) ☎7-2401

《田野倉・仙納・蒔平》

松代町大字蒔平 池田 美義
(こうじや) ☎7-3050

《名平・蒲生》

松代町大字蒲生 柳 永八
(やなぎや) ☎7-3166

《儀明・寺田》

松代町大字儀明 小堺 熊藏
(まごえん) ☎7-3333

《福島・奈良立・室野》

松代町大字室野 小堺勇治郎
(じろえん) ☎8-2022

《竹所・木和田原》

松代町大字木和田原 石野 崇
(ほしば) ☎8-2427

《峠・濁》

松代町大字峠 牧田マツエ
(こうさつ) ☎8-2005

《主任児童委員》

齋藤 充代 ☎7-2835

ひと

初心に戻って



池田清人さん
(田野倉・ぜんべえ)

もしましよう。今ときといえ冬、冬といえ雪、雪といえスキー、スキーといえスノーボードという事で、スノーボードの話をさせていただきます。(かなり強引ですが...)

私はスノーボードに出会い、五年になります。松代町に帰ってくる前は、上越の高田自衛隊に勤務しており、その職場の先輩に習ったものです。その時に聞いたのですが、松代町にはスノーボードのプロ(スラロームのチャンピオン)がいるということを知ります。驚いたことを覚えています。実際こちらに帰って来て、その方に会うこともできました。

スポーツということもあり、いろんなスキー場で滑れるようです。冬季オリンピック(長野五輪)からは正式な競技種目になるようです。

偉そうな話をしましたが、昨年、私はスノーボードで骨折してしまいました。「へただすけ足の骨を折らな」という人もいましたが、決してそんな事はありません。(その時手当てしてくださった皆さん、たいへん申し訳ありませんでした。)

スノーボーダーの皆さん、油断せずに気をつけましょう。

松代町の皆さん、明けましておめでとございます。長く寒い冬が始まりましたが、いかがお過ごしでしょうか。

私が松代町に帰って四年が経ち、役場に勤務して三年になります。昨年の春に、水道係から衛生係の仕事に換わり、慌ただしい一年でした。

自慢することはありませんが、今年二十六歳になります。同級生の中でも数少なくなつた独身の一人です。そんなわけで松代町に来てからは「早く結婚しろ」と本人より回りの方々が心配してくださいます。しかしこればかりは.....

話題を変えて、今どきの話で

ファミリースキー場はスノーボードの滑走ができるというところで、大変喜んでいます。五年前は滑るスキー場はいくつも無かったのですが、いま流行りの

私は懲りもせず今年もやろうと思つています。無理をしないで、初心に戻り(仕事もそうですが)一生懸命頑張りたいと思います。

長々と趣味の話をしてしまいました。新年という事でお許しただきたいと思つています。

戸籍の窓口

(11月25日~12月22日受付)

幸せ多い人生を(結婚)

武藤 勝之・津端 晴美さん
(松代・東北電力)

げんきな良い子に(出生)

柳 萩野ちゃん 誠一・トモ子さん
(女の子・犬伏・紺屋)
柳 亜希ちゃん 二郎・ウメノさん
(女の子・菅刈・善念)

ご冥福を祈ります(死亡)

鈴木 熊一さん 83歳
(松代・常盤屋)
柳 直治さん 65歳
(奈良立・中田)
市川 トクさん 86歳
(松代・しちぜん)
相澤 義則さん 71歳
(松代・えびすや)
佐藤 マセさん 92歳
(室野・宮の脇)

ことわざ

- * 良薬口に苦く 忠言耳に逆らう
病気によく効く薬は苦くて飲みにくいように、自分のためになる忠告や忠言は聞きづらいこと。
- * 苦は楽の種
誰も苦しいことはしたくないものだが、その苦勞こそ将来の幸福につながるということ。
- * 流言は知者に止まる
根拠のないうわさはすぐに広まるが、優れた人はそんなことを聞いても他には言わないから、そこで止まってしまう。

編集後記

▲なにげなく見上げた冬の夜空にオリオン座の三つ星が輝いていました。凍りつくような寒さの中で三つ星の輝きを見ると、過ぎ去りし遠い昔を思い出します。▲通勤通学に往きは一時半、帰りは二時間の冬道を歩いたことがあります。雪上車で踏み固められた雪の夜道は、大きな声で歌いながら歩くと、それは気持ちが良いもので今どきのカラオケハウスの比ではありません。それでも雪道は疲れます。峠の上のいつもの場所ですみ。腰を下ろし、見上げると三つ星がありました。▲あれからもう二十何年。しかし、今見える星の光りは何万年前のものでしょうか。考えると気が遠くなります。▲新しい年が始まりました。今年もよろしくお祈りします。

男	2,361人	(-5人)
女	2,423人	(-4人)
計	4,784人	(-9人)
世帯数	1,477世帯	(-1世帯)
.....		
出生	1人	死亡 3人
転入	3人	転出 10人
(7年12月末日現在)		
人口の動き		