

スポーツ祭東京2013 いよいよ開幕

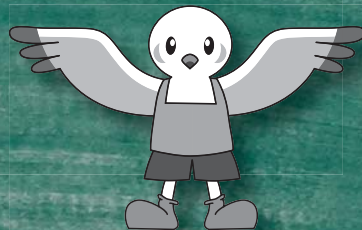

9月28日(土)に、スポーツ祭東京2013(第68回国民体育大会・第13回全国障害者スポーツ大会)が開幕します。東京都での国民体育大会開催は54年ぶり、全国障害者スポーツ大会は初めての開催です。

全国から選手団が東京都に集結し、都内各地で17日間にわたり熱戦を繰り広げます。市内で開催する全ての競技とも、入場・観戦は無料ですので、ぜひ、お近くの会場で選手を応援しましょう。

問合せは、スポーツ祭東京2013府中市実行委員会事務局(335・4373=国体推進室内)へ。

9月28日(土) から10月14日(祝)

スポーツ祭東京2013開幕1か月前イベント(8月31日開催)の参加者約250人によって描かれた「ゆりーと」

府中市 開催 競技日程	種目	競技会場	9月		10月														
			28	29	30	1	2	3	4	5	6	7	8	9	10	11	12	13	14
			土	日	月	火	水	木	金	土	日	月	火	水	木	金	土	日	祝
	総合開閉会式	味の素スタジアム	国開														障開		障閉
国民体育大会	卓球	郷土の森総合体育館		●	●	●	●	●											
	サッカー	朝日サッカー場		●	●	●		●											
	軟式野球	府中市民球場								●	●	●							
	ダブルダッチ	郷土の森総合体育館																	
デモンストレーションとしてのスポーツ行事	フォークダンス																		
全国障害者 スポーツ大会	サッカー	朝日サッカー場																	
	手のひら健康バレー	郷土の森総合体育館																	
	スポーツチャンバラ	押立体育館																	

※「国開・国閉」は国民体育大会開・閉会式、「障開・障閉」は全国障害者スポーツ大会開・閉会式のことです。

■スポーツ祭東京2013府中市開催競技ガイドブック

府中市で開催する競技の日程や組合せ表、各競技の見所などを紹介した「スポーツ祭東京2013府中市開催競技ガイドブック」を、市役所1階市民相談室、市政情報センター、各文化センターで配布します。大会をより楽しく観戦するため、ぜひ、ご利用ください。

▽問合せ スポーツ祭東京2013府中市実行委員会事務局(335・4346=国体推進室内)

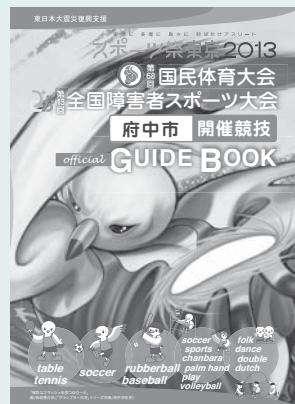

ガイドブックを片手に会場へ!

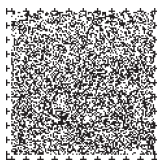

●デモンストレーションとしてのスポーツ行事とは
デモンストレーションとしてのスポーツ行事(デモスポ行事)は、開催都道府県の住民が参加する行事です。スポーツ祭東京2013では、57種目を実施します。

●オープン競技とは
広く障害者の間にスポーツを普及する観点から有効と認められる競技を「オープン競技」として実施します。スポーツ祭東京2013では、17競技を実施します。

開催期間 9月28日(土)から10月14日(祝)

競技会場へ行こう!

東京に 多摩に 島々に 羽ばたけアスリート
スポーツ祭東京2013
 第68回国民体育大会・第13回全国障害者スポーツ大会

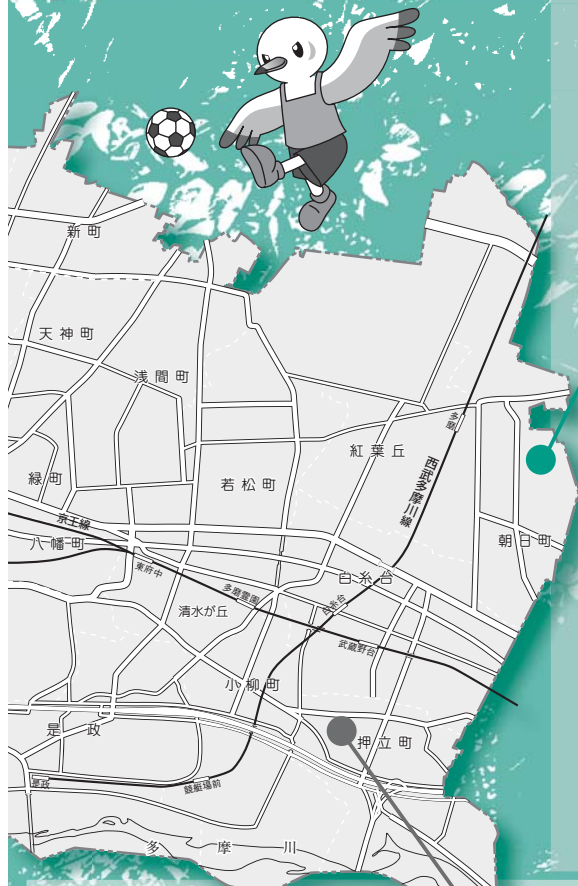

朝日サッカー場



朝日町3の7



西武多摩川線多磨駅下車徒歩9分/京王線飛田給駅下車徒歩18分
 ※府中駅から多磨駅までは30分間隔でコミュニティバスも運行しています。

国民体育大会 サッカー

国体での競技時間は、前後半各35分です。現役Jリーガーの多くが出場経験のある少年男子種別は、日本サッカー界の将来を担うU-18世代の選手がプレーし、チームごとの戦術やすばらしい個人技も楽しめます。総天然芝のピッチに生まれ変わった朝日サッカー場へ、ぜひ、ご来場ください。



全国障害者スポーツ大会 サッカー

知的障害者を対象としたサッカー競技です。男女混成で、前後半各30分試合を行います。障害を感じさせないほどの、高レベルな試合が展開されます。現在、東京都代表が3連覇中であり、開催地で4連覇を果たすことができるかに注目です。

ゆりーと展覧会を開催

スポーツ祭東京2013の開催に合わせ、府中市美術館でゆりーと展覧会を開催します。皆さん、ぜひ、見にきてください。
 ▽日時 9月23日(祝)から28日(土)
 ▽場所 府中市美術館
 ▽内容 ポスターコンクール応募作品の展示ほか
 ▽費用 無料
 ▽問合せ スポーツ祭東京2013府中市実行委員会事務局(335・4346=国体推進室内)



押立体育館



押立町1の37



全国障害者スポーツ大会 オープン競技

スポーツチャンバラ

小太刀、短刀、長剣など様々な剣で打ち合い、相手の体のどこかを十分な威力で打てば勝利となる競技です。スポーツチャンバラ用に開発されたエアソフト剣は空気が入っており柔らかく、安全に競技を行うことができますので、誰でも気軽に楽しめます。

ゆりーとダンス推進大使として総合開会式に出場

市内の2つのダンスグループがゆりーとダンス推進大使として、総合開会式でゆりーとダンスを披露します。



FUCHUゆりーとダンサーズ



府中の森公園体操会

会場でいろいろなふるまい料理を食べよう

市内の各競技会場では、無料で料理などを振る舞います。また、ふるまいスタンプラリーも開催します。おもてなしの心で作った各種の自慢の料理を、ぜひ、競技とともに楽しみください。



おもてなし

市からの出場選手

(氏名/出場競技/大会に向けてひとこと)

国民体育大会

全国障害者スポーツ大会



菊口大樹選手
 (住吉町在住)
 卓球競技(少年男子)
 /お世話になった全ての人に感謝して頑張ります



岩崎敏夫選手
 (栄町在住)
 卓球競技/全国大会
 7回目の今年も優勝するよう頑張ります



坂口 翼選手
 (天神町在住)
 卓球競技/金メダル
 めざして粘り強く戦いたいです



寺澤光一選手
 (是政在住)
 卓球競技/韓国オー
 プンの金に続き、優勝
 を目指します



吉田信一選手
 (西府町在住)
 卓球競技/大会に携
 わってる方々に感謝し
 最高のパフォーマンス
 を

※全国障害者スポーツ大会の卓球競技は、10月12日(土)から14日(祝)に駒沢オリンピック公園総合運動場体育館で行われます。

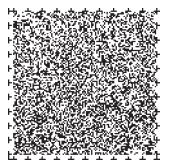

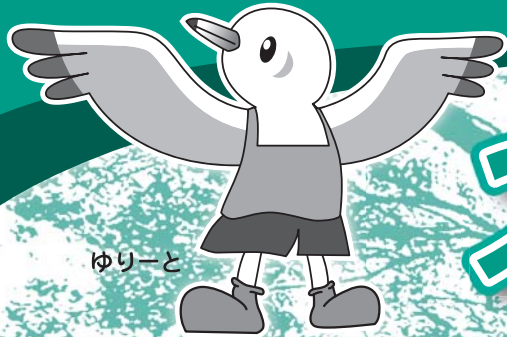

スポーツ祭東京2013

国民体育大会 軟式野球

攻撃側も守備側もチームとしての戦略が、勝敗の鍵となります。豪快なバッティングや華麗な守備、ベンチの采配、一球ごとの両チームの駆け引きなど、目が離せません。

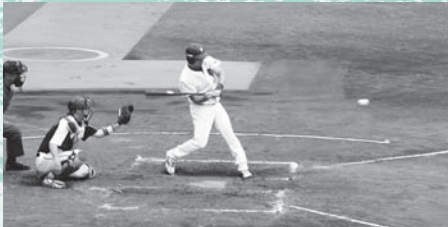

市民球場



寿町2の19

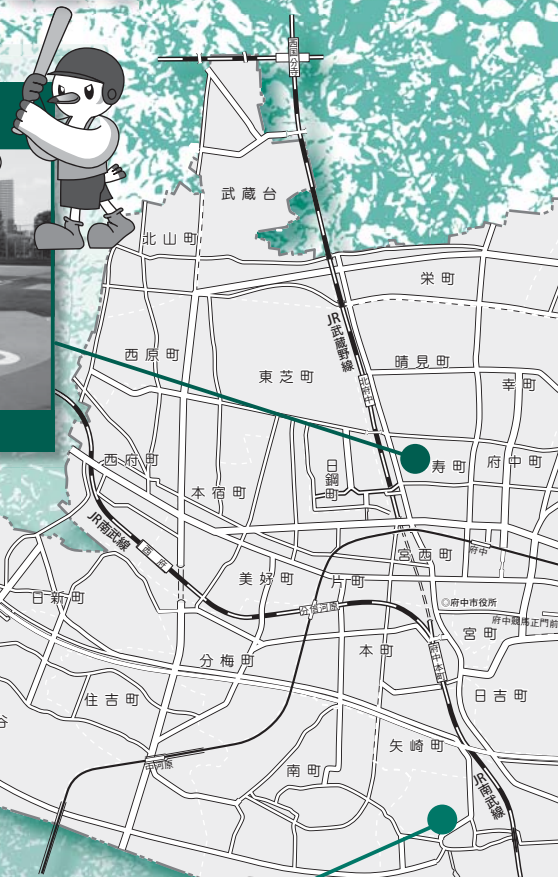

全国障害者スポーツ大会 オープン競技 手のひら健康バレー

ネットを挟んで3人ずつに座り、相対する計6人が一つのチームとなります。ボールを手のひらに当てて、ラリーが続いた回数を他のコートのチームと競います。競技の種類には、3セットマッチ競技でラリーが続いた回数を競うもの、制限時間内でネットを越えた数を競うもの、連続で7回試技を行い、その中で最高の連続回数を競い合うものの3種類があります。



国民体育大会 卓球

卓球競技は府中市での単独開催となっているため、決勝戦まで全て市内で行われます。一球一球の緊張感が高く、会場が一体となって球に集中します。卓球王国の青森県、山口県に対して、開催地である東京都がどこまで活躍できるかにも注目です。



郷土の森総合体育館



矢崎町5の5

国民体育大会デモスポ行事 ダブルダッチ

2本のロープを回す人(ターナー)2人と、跳ぶ人(ジャンパー)で楽しむスポーツです。2本のロープを内側に交差させて回し、その中をリズムカルに跳んだり、アクロバチックな演技をしたりします。デモスポ行事では、2分間で跳んだ回数を競う「シングルスピード競技」と、技や演技の点数で競う「フュージョン」を行います。シングルスピード競技の世界記録は2分間で426回という、スピーディーなスポーツです。

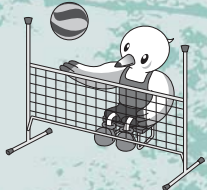
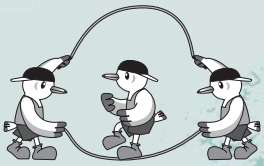

国民体育大会デモスポ行事 フォークダンス

民族音楽を楽しみながら複数人で踊ります。課題曲を披露する発表会や参加者全員で踊る全体交流などがあります。年齢や性別、人数の多少に関わらず、時間の調節も自由にできます。パートナーの交換(ミクサー)により、多数の人と手を取り合うことができ、みんなで踊ることで一体感が味わえます。

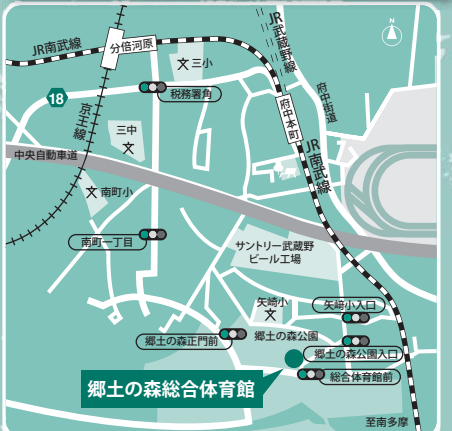

JR南武線・京王線分倍河原駅、または京王線府中駅で下車し、京王バス郷土の森総合体育館行きバス終点下車

交通規制のお知らせ・マイカー自粛のお願い

スポーツ祭東京2013の開催に伴い、味の素スタジアム周辺にて次のとおり交通規制を実施します。

また、周辺道路の大変な混雑が予想されますので、交通規制を行う時間帯はマイカーの利用をお控えください。ご迷惑をお掛けしますが、皆様のご協力をお願いします。

交通規制

- ▽日時
- 9月28日(土) 正午～午後8時半(国民体育大会開会式)
- 10月8日(火)

午前11時～午後5時(国民体育大会閉会式)

○10月12日(土) 午前6時半～午後1時(全国障害者スポーツ大会開会式)

○10月14日(祝) 午後2時～7時半(全国障害者スポーツ大会閉会式)

▽場所 右の図のとおり

▽問合せ スポーツ祭東京2013 実行委員会事務局(03・5388・2497)

※詳しい情報は、大会ホームページ(<http://www.sports-saitokyo2013.jp/>)でご覧になれます。

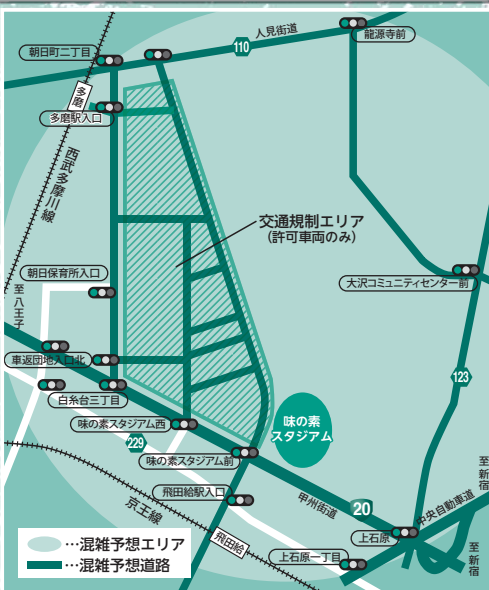

京王バス運行区間の変更などについて

スポーツ祭東京2013の開催に合わせ、9月29日(日)から10月3日(木)は、分倍河原駅・府中駅発、郷土の森総合体育館方面行きの路線バスは「郷土の森正門前」バス停を終点として折り返し運行となります。また、期間中はバスを増便します。皆様のご協力をお願いします。

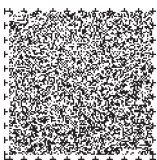
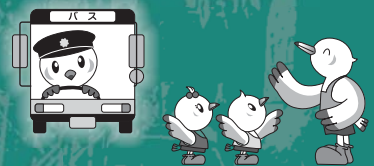

9月21日(土)から30日(月) 秋の全国交通安全運動

9月21日(土)から30日(月)に、秋の全国交通安全運動を行います。昨年1年間に市内では、2件の交通死亡事故が発生しています。今年は9月7日に、オートバイの運転手が亡くなる事故が1件発生しています。市、府中警察署、府中交通安全協会をはじめとする関係団体は、悲惨な交通事故をなくすため、期間中に様々な交通安全の取組を行います。

問合せは、地域安全対策課安全係(335・4147)、または府中警察署交通課(360・0110)へ。

■交通安全運動の基本項目
○子どもと高齢者の交通事故防止
○子どもと高齢者の交通事故防止
○夕暮れ時と夜間の歩行中・



交通事故のないまちに

期間中の交通安全の取組

○二輪車の交通事故防止
○飲酒運転の根絶
○全ての座席のシートベルトとチャイルドシートの正しい着用の徹底
○自転車の安全運転の徹底
○交通安全運動の重点項目
○全ての座席のシートベルトとチャイルドシートの正しい着用の徹底
○飲酒運転の根絶
○二輪車の交通事故防止

委員を委嘱 スポーツ推進委員

9月1日付で、次の方が教育長からスポーツ推進委員を委嘱されました。スポーツ推進委員は、ス

ポーツやレクリエーション事業の企画、運営、指導者の育成などを行います。問合せは、生涯学習スポーツ課スポーツ推進係(335・4499)へ。■スポーツ推進委員 須藤吉章(四谷) (敬称略)

■高齢者安全運転講習会
▽日時 9月22日(日)午後3時半～5時
▽場所 府中自動車教習所
▽対象 65歳以上の方
▽内容 交通安全教室

■高齢者交通安全キャンペーン
▽日時 9月24日(火)午前10時～11時/雨天中止
▽場所 東府中駅前
▽内容 高齢者の保護誘導、反射材配布などの広報活動

■自転車安全利用キャンペーン
▽日時 9月26日(木)午後2時～3時/雨天中止
▽場所 大國魂神社前交差点
▽内容 自転車マナーの周知活動

■二輪車ストップキャンペーン
▽日時 9月27日(金)午前11時～正午/雨天中止
▽場所 関戸橋北
▽内容 オートバイ利用者に対する広報活動

■交通事故死ゼロを目指す日キャンペーン
▽日時 9月30日(月)午後2時～3時/雨天中止
▽場所 けやき並木通り
▽内容 反射材の取り付けや府中輪業組合による自転車無料点検

■運転者講習会
▽日時 9月30日(月)午後6時半～7時半
▽場所 府中警察署
▽内容 運転者を対象とした安全講習会

■協力ください 住宅・土地統計調査
10月1日(火)を基準日として、約5500世帯を対象に住宅・土地統計調査を行います。

■協力ください 住宅・土地統計調査
10月1日(火)を基準日として、約5500世帯を対象に住宅・土地統計調査を行います。

■協力ください 住宅・土地統計調査
10月1日(火)を基準日として、約5500世帯を対象に住宅・土地統計調査を行います。

■協力ください 住宅・土地統計調査
10月1日(火)を基準日として、約5500世帯を対象に住宅・土地統計調査を行います。

■協力ください 住宅・土地統計調査
10月1日(火)を基準日として、約5500世帯を対象に住宅・土地統計調査を行います。

ご意見をお聞かせください スポーツ推進計画案

市では、「スポーツタウン府中」の発展を目指し、市民が自主的・継続的にスポーツ活動をする機会を提供と環境の整備をさらに進めるために、スポーツ推進計画案を作成しました。この案は、10月24日(木)まで、市役所3階市政情報公開室、府中駅北第2庁舎4階生涯学習スポーツ課、中央図書館、各文化センター、市政情報センター、市ホームページでご覧いただけます。問合せは、生涯学習スポーツ課スポーツ推進係(335・4477)へ。

■主な内容
○計画の基本的な考え方
○重点的な取組項目
○施策の展開と具体的な取組
○意見の募集

この案について、市民の皆さんのご意見をお寄せください。提出方法 9月24日(火)から10月24日(木)(必着)に、住所・氏名、意見を記入して、文化スポーツ部生涯学習スポーツ課(〒183-0866 寿町1の5府中駅北第2庁舎)へ/FAX(365・3593)、電子メール(taikun01@city.fuchu.tokyo.jp)、または生涯学習スポーツ課 中央図書館・各文化センター 市政情報センターへ持参可

この調査は、住宅・土地についての基本的な調査で、5年ごとに実施し、調査の結果は、国や地方公共団体の行政施策を企画・立案するための重要な基礎資料になります。9月下旬から、身分証を携帯した調査員が対象世帯に伺いますので、ご協力をお願いします。なお、調査の結果は、統計作成以外の目的では使用しません。問合せは、総務管理課統計係(335・4059)へ。

■協力ください 住宅・土地統計調査
10月1日(火)を基準日として、約5500世帯を対象に住宅・土地統計調査を行います。

■協力ください 住宅・土地統計調査
10月1日(火)を基準日として、約5500世帯を対象に住宅・土地統計調査を行います。

以上の方/各先着20人/費用①②500円・③300円(保険料ほか)/講師は小川竜志氏(スポーツコーディネーター)/主催は西武・武蔵野パートナーズ/申込み・問合せは同公園サービス部(361・6861)へ
■年金支給額の改定(特例水準の解消) 平成25年10月分以降の年金支給額は、4月から9月の額から1.0%引き下げられます/現在支給されている年金は、平成12年度から14年度にかけて、特例法でマイナスの物価スライドを行わずに年金額を据え置いたことなどにより、本来の年金額より2.5%高い水準(特例水準)で支払われています。この特例水準を平成25年度から27年度までの3年間で解消するため、今後段階的な年金支給額の引き下げが予定されています/問合せは府中年金事務所(361・1011)へ
■国民年金保険料8月分の納期限及び口座振替日 9月30日(月)/納付場所は郵便局、金融機関、またはコンビニエンスストア/問合せは府中年金事務所(361・1011)へ

籍、土地の境界などの相談(①は相続・遺言についての講演あり)/申込み・問合せは東京法務局民事行政調査官室(03・5213・1319)へ
■子どもの人権110番強化週間 9月30日(月)から10月4日(金)午前8時半～午後7時/内容は人権擁護委員・東京法務局職員による電話相談(0120・007・110)/問合せは東京法務局人権擁護部第三課(03・5213・1234)へ
■医療安全支援講演会「知って安心!薬のお話～薬の飲み方・飲ませ方」 10月30日(水)午後2時～4時半 武蔵野スイングホール(武蔵野市境)/先着100人/無料/講師は上村直樹氏(東京理科大学薬学部教授)/申込みは電話、またはFAX(360・2144)で多摩府中保健所へ/問合せも同保健所(362・2334)へ
■むさしの都立公園秋のスポーツ教室「①②キッズ&ジュニア走り方教室・③ウォーキング教室」 10月6日(日)①午前10時～11時・②11時半～午後零時半・③1時～2時 都立武蔵野公園/雨天中止/対象は①4歳以上の未就学児と保護者・②小学1～4年生と保護者・③高校生

官公庁から

■全国一斉!法務局休日相談所 10月6日(日)①午前10時～11時50分・②10時～午後4時 ①九段第2合同庁舎(千代田区九段南)、②立川市女性総合(立川市曙町)/無料/内容は不動産の相続登記、戸籍、国

○掲載内容は、当事者間で責任をお持ちください
○はがきなどでの申込みは、住所・氏名・電話番号などを記入してください

ひろば

■法の日無料相談 10月1日(火)午後1時～4時 東京法務局府中支局(新町2の44)/内容は土地・建物の調査・測量、境界問題、不動産の表示に関する登記の相談/問合せは東京土地家屋調査士会府中支部・北島宛(326・6939)へ
■暮らしと事業のよろず相談会 9月28日(土)午前10時半～午後4時半(受付は午後4時まで) 新宿駅西口地下広場/内容は弁護士・司法書士・税理士などによる街頭無料相談/当日直接会場へ/問合せは東京土地家屋調査士会事務局(03・3295・0587)へ
■桜花会舞踊発表会 9月29日(日)午前10時半 府中の森芸術劇場/対象は市民/無料/内容は新舞踊ほか/当日直接会場へ/問合せは中澤宅(363・0105)へ
■江戸・TOKYO～技とテクノの融合展 10月3日(木)午前10時～午後

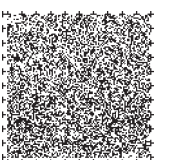

市からの情報かわら版

○各事業の申込み(先着順)で、時間の記載のないものは、午前8時半から受け付けます

講座・催し

シニア世代の再就職支援講座「成功する再就職活動について学ぼう！」

▽日時 10月23日(水)午後1時15分～4時
 ▽会場 中央文化館
 ▽対象 概ね55歳以上の方
 ▽定員 先着60人
 ▽費用 無料
 ▽内容 再就職への基本的な心構え、再就職に役立つ応募書類の書き方、面接のポイント
 ▽講師 菊地克幸氏(キャリアコンサルタント)
 ▽申込み・問合せ いきいきワーク府中(336・4871)へ

観光ガイドツアー「市内の古墳巡りとライトアップした熊野神社古墳体験」

▽日時 10月19日(土)午後3時半～5時半/荒天中止
 ▽集合場所 分倍河原駅南口ロータリー
 ▽定員 30人(抽せん)
 ▽費用 200円(保険料、資料代)
 ▽行程 高倉塚古墳～八雲神社～天王塚～御岳塚～武蔵府中熊野神社古墳まつり
 ▽申込み 9月30日(月)まで(必着)に、往復はがき(1人1枚)に住所、氏名(ふりがな)、年齢、電話番号、返信用宛名を記入して、〒183-8703生活環境部経済観光課「古墳ツアー」係へ
 ▽問合せ 経済観光課観光係(335・4095)

市民活動支援事業「コミュニケーション講座～言いたいことが言えないあなたに」

▽日時 10月20日(日)、12月14日(土)午後1時半～3時半、11月24日(日)午前10時～正午
 ▽会場 府中グリーンプラザ

▽定員 各回先着30人
 ▽内容 自己理解・理論学習・実践を通して、上手な自己表現を学ぶ
 ▽費用 1000円(テキスト代ほか)
 ▽講師 飯野弘美氏(産業カウンセラー)ほか
 ▽申込み 電話で、けやきの会・栗原宛へ
 ▽問合せ 市民活動支援課支援係(335・4035)、またはけやきの会・栗原宛(090・7182・5683)

お知らせ

10月の子育てひろばポップコーン

▽会場・開催日・対象年齢 下の表のとおり
 ▽時間 午前10時～11時半/ポップコーン・パパは午前10時～正午/園庭開放は午前9時半～11時(南保育所は午前10時～11時半)
 ▽費用 無料
 ▽問合せ 保育課管理係(335・4341)

子育てひろばポップコーン	0歳	1歳	2・3歳
新町文化館	28日(月)	7日(月)	21日(月)
郷土の森総合体育館	8日・29日(火)	15日(火)	22日(火)
是政文化館	9日(水)	16日(水)	2日・23日(水)
四谷文化館	10日(木)	17日(木)	3日・24日(木)
第九・白糸台学童クラブ	4日・11日(金)		
ポップコーン・パパ	0～3歳		
南・東・西・中央・住吉保育所	20日(日)		
園庭開放	0～3歳		
東・朝日・三本木保育所	毎週火曜日		
住吉・四谷・本町保育所	毎週水曜日		
北・中央・北山保育所	毎週木曜日		
南・西・小柳・八幡・西府・美好保育所	毎週金曜日		

地区図書館の不用図書を差しあげます

▽日時 10月1日(火)から27日(日)の開館日

発送します 乳幼児医療証・子ども医療証

10月1日(火)から使用する乳幼児医療証・子ども医療証を、9月27日(金)までに発送します。
 転入などにより現況届の提出が必要な方で、未提出の場合は、市役所5階子育て支援課で手続きをしてください。
 問合せは、子育て支援課コールセンター(0570・08・8105)へ。

▽会場 各地区図書館(押立図書館を除く)
 ▽持ち帰り冊数 1人20冊まで
 ※各地区図書館とも在庫がなくなり次第終了します。
 ※手提げ袋などは各自で用意してください。
 ▽問合せ 中央図書館(362・8647)

福祉の店「は～もにい」の休業のお知らせ

9月26日(木)から10月1日(火)は、ショップ「は～もにい」を休業します。なお、喫茶コーナーは、通常どおり営業します。
 問合せは、社会福祉協議会「は～もにい」(340・0212)へ。

納期限のお知らせ

▽種別 国民健康保険税第2期分、介護保険料第2期分、後期高齢者医療保険料第2期分
 ▽納期限及び口座振替日 9月30日(月)
 ※口座振替をご利用の方は、預金の残高をご確認ください。
 ▽問合せ 納税課管理係(335・4448)、高齢者支援課介護保険係(335・4021)、保険年金課後期高齢者医療係(335・4033)

ご利用ください 臨時納税窓口

▽日時 9月29日(日)午前9時～午後5時
 ▽場所 市政情報館
 ▽内容 市税・国民健康保険税・介護保険料・保育料の納付
 ▽問合せ 納税課管理係(335・4448)、高齢者支援課介護保険係(335・4021)、保育課管理係(335・4172)、当日は市政情報館(336・1818)

文化センター 10月の休館日

○中央・武蔵台・住吉・紅葉丘文化館 7日(月)
 ○各文化館 14日(祝)
 ○白糸台・四谷・片町文化館 21日(月)
 ▽問合せ 市民活動支援課地域コミュニティ係(335・4137)

体育館10月の休館日

○郷土の森総合体育館 7日(月)・16日(水)・25日(金)
 ○押立・栄町・四谷体育館 9日(水)・10日(木)・23日(水)・28日(月)

○白糸台・本宿体育館 7日(月)・15日(火)・16日(水)・25日(金)
 ▽問合せ 郷土の森総合体育館(363・8111)、各地域体育館は生涯学習スポーツ課施設係(335・4488)

スポーツ

小学生親子をペアで無料招待「FC東京対セレッソ大阪」

▽日時 11月10日(日)午後1時
 ▽会場 味の素スタジアム
 ▽対象 小学生の市民と保護者
 ▽定員 200組400人(抽せん)
 ▽席種 ホーム自由席
 ▽申込み 10月10日(木)まで(必着)に、往復はがき(1組1枚)に住所、氏名、学年、電話番号、保護者氏名、返信用宛名を記入して、FC東京「AJINO MOTO Day 親子観戦ご招待府中市」係(〒135-0003江東区猿江2の15の10)へ
 ▽問合せ 生涯学習スポーツ課スポーツ推進係(335・4477)、または平日の午前9時半～午後5時に、FC東京(03・3635・8960)

審議会・協議会など

- 商店街振興プラン検討協議会
9月25日(水)午後2時 府中駅北第2庁舎3階会議室/傍聴希望の方(先着10人)は前日までに、経済観光課へ/問合せは同課商工係(335・4142)へ
- 市民協働推進協議会
10月2日(水)午後3時 市役所北庁舎3階会議室/傍聴希望の方(先着10人)は前日までに、市民活動支援課へ/問合せは同課市民協働推進担当(335・4035)へ
- 男女共同参画推進懇談会
10月3日(木)午前10時 市役所北庁舎3階会議室/傍聴希望の方(先着10人)は前日までに、スクエア21・女性館へ/問合せは同館(351・4600)へ
- 福祉計画検討協議会
10月3日(木)午前10時 市役所北庁舎3階会議室/傍聴希望の方(先着5人)は前日までに、地域福祉推進課へ/問合せは同課社会福祉係(335・4182)へ
- 図書館サービス検討協議会
10月3日(木)午前10時 中央図書館5階会議室/傍聴希望の方(先着5人)は前日までに、中央図書館へ/問合せも同館(362・8647)へ



ごみの分別の仕方を、リサイクルマスコットキャラクターのリサちゃんがお知らせします。
 問合せは、ごみ減量推進課リサイクル係(335・4437)へ。

- Q1. これから、落ち葉の季節になるね。落ち葉や下草はどのように捨てればいいのか?
 A. 落ち葉や下草は、燃えるごみの日に透明、または半透明の袋(45リットルまで)で出してね。1世帯1回の収集で3袋まで出せるよ。
- Q2. せん定した枝はどのように出すの?
 A. せん定した枝は、粗大ごみシールを取り扱っている場所で、事前に申込みが必要なんだ。1世帯1回の収集につき、5束まで無料で出せるよ。枝の長さを60センチメートル以内、直径30センチメートル以内に束ねてね。1本の直径が5センチメートル以上の枝は収集できないので、注意してね。

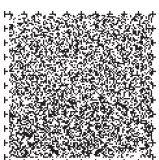

市の施設☆講座・催し情報

○各事業の申込み(先着順)で、時間の記載のないものは、午前9時から受け付けます

生涯学習センター

〒183-0001 浅間町1の7
☎336・5700

■続・名著再読～豊かな老後のための読書案内

10月11日・25日、11月8日・22日・29日、12月6日(金)午後2時～4時(全6回) 講堂/先着290人/費用1800円/講師は北山章之助氏(歴史ジャーナリスト)/申込みは電話で当館へ

■元警視庁警部の事件簿～今だから話せるあの事件、この時世

10月18日(金)・24日(木)・28日(月)、11月1日(金)・11日(月)午後2時～4時(全5回) 講堂/先着290人/費用1500円/内容は警察官として実際に担当・指揮した浅間山荘事件、地下鉄サリン事件などの解説/講師は樋口弘氏(元警視庁職員)/申込みは電話で当館へ

生涯学習センター10月の休館日

7日(月)・16日(水)・17日(木)

郷土の森博物館

〒183-0026 南町6の32
☎368・7921
入場料 200円(中学生以下100円)

■森のお話会～紙芝居

9月28日(土)午後2時45分 旧郵便取扱所脇/対象は5歳以上の方/内容は「はしれきょうりゅうパラサ」ほか/語りは十べえお話の会

■自然観察会「秋の河原でバッタとり」

9月29日(日)午前10時～正午 博物館正門前集合/費用200円/内容は河原での昆虫採集と昆虫の解説/協力は自然観察指導員/雨天中止

■刺子教室

9月29日(日)午前10時～午後3時 ふるさと体験館/①初級・②中級各先着10人、③上級先着5人/費用①500円、②800円、③1200円/内容は①ティッシュケース、②ランチョンマットほか、③手提げ袋/小学3年生以下は保護者同伴/申込みは電話で当館へ

■竹とんぼ教室

10月6日(日)午後1時～3時 ふるさと体験館/先着10人/費用200円/小学4年生以下は保護者同伴/申込みは電話で当館へ

郷土の森博物館10月の休館日

15日(火)・21日・28日(月)/16日(水)はプラネタリウムの投影のみ休み

府中市美術館

〒183-0001 浅間町1の3
☎336・3371

■アートスタジオ・トークプログラム「パブリックアートと新しい公共空間」

9月28日(土)午後2時～4時 創作室/無料/内容はアートプロジェクトやパブリックアートが切りひらく美術の可能性の考察/講師は近藤俊郎氏(アートフロントギャラリー社員)ほか/当日直接会場へ

府中市美術館10月の休館日

15日(火)・21日・28日(月)

府中の森芸術劇場

〒183-0001 浅間町1の2
☎335・6211

【チケットの申込み】

・チケットふちゅう(午前10時～午後6時) ☎333・9999

・チケットぴあ(24時間受付/予約開始日は午前10時から) ☎0570・02・9999

■山下達郎～PERFORMANCE

11月19日(火)午後6時半 どりーむホール/入場料8400円(全席指定、3歳以下無料)/チケット予約開始は9月28日(土)/発売は翌日から/1人2枚まで

■能・狂言～わかりやすい解説付き

平成26年1月18日(土)①午前10時、②午後2時 ふるさとホール/入場料4000円(全席指定)/演目は能…「羽衣和合之舞」、狂言…「呂蓮」、解説…「一富士二鷹～初夢の風景」/出演は能…①観世喜正、②中森貫太ほか、狂言…①野村萬斎、②野村万作ほか、解説…葛西聖司(アナウンサー)/チケット予約開始は9月29日(日)/発売は翌日から/未就学児の入場不可

府中の森芸術劇場10月の休館日

15日(火)・16日(水)・28日(月)

子ども家庭支援センター「たっち」

〒183-0023 宮町1の50
☎354・8700

■子育て支援講演会「子どもの感情を育てるために～ちゃんと泣ける子は生きる力を持っている子」

10月31日(木)午前10時～11時50分 中央文化堂/先着150人/無料/内容は子育て中の親の悩みを軽くする話/講師は大河原美以氏(東京学芸大学教授)/申込みは往復はがきに住所、氏名、年齢、電話番号、託児(1歳から就学前の幼児先着35人)希望の方は幼児の氏名(ふりがな)・生年月日、返信用宛名を記入して、当館「子育て支援講演会」係へ

■リフレッシュ保育12月分利用受付

対象は1歳～就学前の幼児の保護者で利用登録をしている方/1時間ごとに先着8人/費用(1時間)市民1人目800円・2人目400円・3人目

以降200円、市内に2親等以内の親族がいる市外の方1人目1000円・2人目500円・3人目以降300円/内容は午前10時～午後5時で継続して4時間を限度に月8日まで一時預かり/申込みは10月1日(火)から利用日の2日前までに、決められた用紙(当館総合受付に用意)で当館総合受付へ/2日(水)以降は電話での予約可

介護予防推進センター

〒183-0033 分梅町1の31
☎330・2010

■いきいきハウス1泊体験「初めての健康麻雀で介護予防」

10月7日(月)・8日(火)、または14日(祝)・15日(火)/対象は介護保険の認定を受けていない65歳以上の市民で、マージャンを覚えたい方/定員5人/費用3300円(食費含む)/内容はマージャンを覚えて脳の活性化を図る/申込みは9月22日(日)から24日(火)に電話で当館へ/申込み多数の場合は9月に未体験の方を優先して抽せん

■いきいきハウス1泊体験「カラダとココロよこご介護予防」

10月11日(金)・12日(土)/対象は介護保険の認定を受けていない65歳以上の市民/先着6人/費用3300円(食費含む)/内容は手足のケア、リラクゼーションストレッチほか/申込みは9月22日(日)から電話で当館へ

心身障害者福祉センター「きずな」

〒183-0026 南町5の38
☎360・1312/FAX368・6127

■装具・福祉機器・住宅改善相談会

10月5日(土)午前9時～正午・24日(木)午後1時～4時/無料/内容は理学療法士・作業療法士による相談/申込みは当館へ

■当事者相談

①10月3日(木)・②5日(土)午後1時～4時半/対象は①視覚障害のある方と家族ほか、②肢体障害のある方と家族ほか/無料/申込みは当館へ

■パソコン講習会

10月16日(水)から18日(金)午前10時～11時半(全3回)/対象は身体・知的障害のある方/先着4人/内容はパソコンの基本操作・文字入力・インターネットほか/手話通訳や入力装置などが必要な方は事前に

ご相談ください/申込みは9月30日(月)から当館へ

ふれあい会館

〒183-0056 寿町3の2
・社会福祉協議会 ☎334・3040

■有償在宅福祉サービス協力会員基礎研修

10月15日(火)午後1時～3時半 ふれあい会館/対象は市民/内容は事業説明、家事・介護サービスの基礎研修/申込みは社会福祉協議会へ

市民保養所「やちほ」

〒384-0704 長野県南佐久郡佐久穂町大字八郡2049の150
☎0120・210446

■指定管理者主催「りんご狩り(さくほジーバ共和国)と上高地散策バスツアー」

10月6日(日)・7日(月)の1泊2日/集合は午前6時40分に大國魂神社大鳥居下/定員13組26人(抽せん)/費用21000円、小学生以下16000円(宿泊費、食費4食分、保険料ほか、市外の方は2000円が別に必要)/内容はりんごジャム作り、河童橋など上高地の散策ほか/申込みは9月25日(水)までに、電話で当保養所へ

■指定管理者主催「清里ポールラッシュ祭と安曇野・高原の紅葉散策バスツアー」

10月20日(日)・21日(月)の1泊2日/集合は午前6時40分に大國魂神社大鳥居下/定員13組26人(抽せん)/費用21000円、小学生以下16000円(宿泊費、食費3食分、保険料ほか、市外の方は2000円が別に必要)/内容は清泉寮、滝沢牧場、穂高神社参拝、安曇野ちひろ美術館ほか/申込みは9月25日(水)までに、電話で当保養所へ

ルミエール府中10月の休館日

1日(火)・21日(月)から23日(水)/問合せは中央図書館(362・8647)、市民会館(361・4111)へ

ふるさと府中歴史館10月の休館日

15日(火)・21日・28日(月)/問合せは当館(335・4393)へ

府中グリーンプラザ10月の休館日

2日(水)・3日(木)/問合せは当館(360・3311)へ

スクエア21・女性センター10月の休館日

3日(木)・20日(日)/問合せは当館(351・4600)へ

○掲載内容は、当事者間で責任をお持ちください

○はがきなどでの申込みは、住所・氏名・電話番号などを記入してください

ひろば

■保育・保健講座 9月27日、11月15日(金)午後1時半～2時半

府中めぐみ保育園(宮町1の21)/対象は1歳4か月までの子どもの保護者/各先着10人/無料/内容は発達段階に合った遊びの紹介、感染症に関すること/講師は保育士ほか/主催は同園/申込み・問合せは電話で同園(336・6620)へ

■TAMA21交響楽団創立20周年記念演奏会 10月14日(祝)午後2時 府中の森芸術劇場/入場

料1000円/曲目はマーラー「交響曲第3番」/出演は現田茂夫(指揮)、菅原章代(独唱)/当日直接会場へ/問合せはオフィスMINAMI(0422・76・1996)へ

■府中平和まつり ①10月5日(土)午後6時半～8時45分・②6日(日)午前10時～午後3時 ①中央文化堂、②府中公園/対象は市民/費用①500円(資料代)、②無料/内容は①講演会「沖縄・原発・憲法を考える」、②展示、コンサート、フリーマーケット/講師は樋口健二氏(フォトジャーナリスト)/主催は同まつり実行委員会/問合せは東宛(080・5428・5391)へ

■無料街頭不動産相談 9月23日(祝)午前10時～午後4時 フォーリス/相談員は宅地建物取引主任者/主催は東京都宅地建物取引業協会ほか/問合せは同協会府中稲城支部(333・8881)へ

■一味違うシャンソン1日体験 ①9月27日、②10月11日(金)午後2時～3時40分 ①府中グリーンプラザ、②府中の森芸術劇場/各日先着15人/費用1000円/内容は歌唱指導、ボイストレーニングほか/講師は谷 リエ子氏(日仏シャンソン協会普及会員)/主催はシャンソンクラブ「フルール」/申込み・問合せは谷宛(090・6157・8080)へ

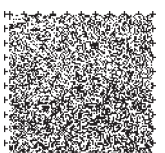

10月の予防と相談

- 会場の記載のないものは、保健センターで行います
- 予防と相談は無料です
- 各事業の申込みは、それぞれの申込み日の午前8時半から受け付けます/申込み日の記載のないものは、当日直接会場へ
- このコーナーは、毎月21日号に掲載します

母子保健教室・相談

申込み・問合せは、母子保健係(368・5333)へ

■はじめてのパパママ学級(3回コース) / 申込み…9月24日(火)から

11月1日(金)・9日(土)・15日(金)午後1時半～4時/対象は受講時妊娠16～36週の初産の妊婦/定員24人/内容は妊娠中の健康管理、赤ちゃんとの生活、先輩ママとの交流ほか/9日は配偶者の参加可(お産の経過、ストレッチ、もく浴体験ほか)

■はじめてのパパママ学級(半日コース) / 申込み…9月24日(火)から

11月9日(土)午前9時～11時半/対象は受講時妊娠16～36週の初産の妊婦と配偶者/定員24組/内容はお産の経過、ストレッチ、もく浴体験ほか

■母子保健相談

①10月7日(月)・16日(水)・21日(月)・23日(水)午後1時15分～2時・②2日(水)午後1時半～4時/定員①各日2人、②8人/内容は助産師による妊娠・出産・母乳育児・乳房の相談(電話予約)

■子育て相談室

受付は月曜から金曜日 午前9時～午後5時 保健分館/内容は保健師・看護師・栄養士・歯科衛生士による電話・面接相談(面接相談は原則として電話予約)

■離乳食教室ステップ1 / 申込み…9月26日

(木)から

10月29日(火)午前10時半～11時半/対象は平成25年4～6月生まれで第1子の保護者/定員25人/内容は離乳食の開始について、調理実演、試食、懇談

■離乳食教室ステップ2 / 申込み…9月26日(木)から

10月25日(金)午後1時半～3時/対象は平成25年2～4月生まれで第1子の保護者/定員25人/内容は1回食から2回食への移行について、調理実演、試食、懇談

■離乳食教室ステップ3 / 申込み…9月25日(水)から

10月9日(水)午後1時半～3時/対象は平成24年11月～平成25年2月生まれで第1子の保護者/定員25人/内容は2回食から3回食への移行について、調理実演、試食、懇談

■離乳食教室ステップ4 / 申込み…9月25日(水)から

10月4日(金)午後1時半～3時/対象は平成24年4～11月生まれで第1子の保護者/定員25人/内容は離乳食から幼児食への移行について、調理実演、試食、懇談

■親と子の歯みがき教室 申込み…9月25日(水)から

10月8日(火)午前10時～11時/対象は歯が生えている乳児と保護者/定員25組/内容は歯科医師、歯科衛生士による講話、ガーゼ磨き

■1歳児予防歯科指導教室 申込み…9月26日(木)から

10月11日・18日(金)午前10時半、午後1時半/対象は平成24年9・10月生まれの幼児と保護者/内容は歯科衛生士による歯磨き指導/申込み・問合せは予防歯科指導担当(368・5322)へ

健康診査

問合せは、母子保健係(368・5333)へ

■3・4か月児健康診査と産婦健康診査

10月10日・17日・24日(木)/受付は午後1時15分～2時/対象は平成25年6月生まれの乳児と母親

■1歳6か月児健康診査

10月7日(月)・16日(水)・21日(月)・23日(水)/受付は午後1時15分～2時/対象は平成24年3月生まれの幼児

■3歳児健康診査

10月8日・15日・22日(火)/受付は午後1時15分～2時/対象は平成22年9月生まれの幼児

■妊婦歯科健康診査

10月17日、11月21日(木)/受付は午後1時半/対象は受診時妊娠16～27週の妊婦/定員各日20人/内容は歯科健康診査、歯磨き指導/母子健康手帳、受診票持参/市内協力歯科医院でも受診可

■2歳・2歳6か月・4歳・5歳児幼児歯科健診

①10月3日・②24日(木)午前9時半～11時15分、午後1時15分～3時・③10月9日(水)午後1時15分～3時/対象は①平成23年9月生まれの幼児、②平成23年3月生まれの幼児、③平成20・21年9月生まれの幼児/内容は歯科健康診査、歯磨き指導/申込みは予防歯科指導担当(368・5322)へ

成人保健講座・相談

申込み・問合せは、成人保健係(368・6511)へ

■ヘルスチェック「あなたの内臓脂肪はどのくらい？」 申込み…9月24日(火)から

10月18日(金)午前9時～10時10分 保健分館/対象は64歳以下の市民/定員10人/内容は体成分分析器による内臓脂肪測定、生活習慣記録機の貸出し/体に人工物が入っている方・妊婦は測定不可

■歯科なんでも相談 申込み…9月24日(火)から

10月17日(木)午後1時15分～3時 保健分館/定員10人/内容は歯科医師による歯の健康相談、歯科衛生士による口くうケア

1・2・3 市民

特集 NPO・ボランティア団体

学習支援を通して喜びをおひさまクラブ

おひさまクラブは、身近に勉強を見てくれる人がなくて宿題ができない子どもや、授業で分からなかったところがそのままになっている子どもの学習支援をするために、平成21年8月に設立しました。

「設立のきっかけは、子どもの非行の状況と親たちの苦悩の実態に関する講座に参加した際に、いろいろな社会のひずみについて考えさせられたことです。子どもの学力格差はますます広がっており、勉強の機会が少ない子どもの中には、中学校に入っても小学校高学年の勉強をやり直さなければならないケースもあるというニュースを聞き、少しでもそんな子どもの力になればと考えました」と、代表の金澤多美子さん。

設立当初は、週に1回、金澤さんが1人で活動をしていましたが、現在では週に2回、小学2年から中学3年生の14人の子どもたちが、活動に協力する大学生や大人たちとともに宿題や学校の授業の復習を中心に勉強しています。

その活動は、大人にとっても子どもにとっても、気付いたり見つけたりする練習の場ともいえます。大人たちは、一人ひとりの子どもがどこにつまずいているのか、どんな個性を持っているのかに気付き、解決の手掛かり、支援の方法などを見つけ、それぞれの子どもと向き合って分かりやすく説明することを心掛けています。子どもたちが問題を解決できたときには、「よく頑張ったね」と、お互いに喜び合っています。

「子どもが楽しく勉強できて、その間、保護者がほっとできるひとときになればと思います。今後もこの活動は、市内の大人や大学生の協力を得ながら、無理のない範囲で続けていきます」と金澤さんは話します。

▽おひさまクラブ(302・1713)

▽おひさまクラブ(302・1713)



▲子どもと同じ目線で支援します

ふるさと府中歴史・文化遺産めぐり

武蔵台遺跡出土の局部磨製石斧

武蔵台遺跡では、3万年以上前の人々が居住したこん跡が見つかっていて、そこで出土した局部磨製石斧は、南関東地方で発見された旧石器時代の石器の中で最も古いといわれるもののひとつです。

問合せは、ふるさと文化財課郷土資料担当(335・4393)へ。

市内では、後期旧石器時代の初期(今から約3万年前)から終末期(今から約1万5千年前)の遺跡が見つかっています。旧石器時代は現在よりもかなり寒冷な時代で、まだ土器を作らず石器が主要な道具で、なりわいは専ら動物の狩猟などであった時代と考えられています。

武蔵台遺跡は市内北西部の台地(武蔵野段丘)端部の国分寺崖線上に

位置し、旧石器時代から縄文時代、さらには奈良・平安時代の武蔵国分寺跡関連の遺跡が重複しています。

旧石器時代の石器などの遺物は昭和56年から58年の調査で特にまとまって出土しており、局部磨製石斧もこの時の調査で見つかりました。また、石器の出土したすぐ脇では炉跡も見つかっているため、当時の人々はその付近で生活していたことがわかります。

出土した局部磨製石斧は、石を打ち割る打製の技法で石斧を作った後に、刃の部分だけを磨いた石斧で、旧石器時代の石斧の製作技術を体系的に知ることのできる極めて貴重な資料群です。なお、この時代の石斧は木を切り倒すための道具というより、大型の獣を仕留めるための武器であったという説もあります。



▶武蔵台遺跡の局部磨製石斧

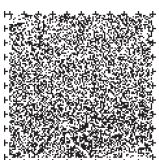

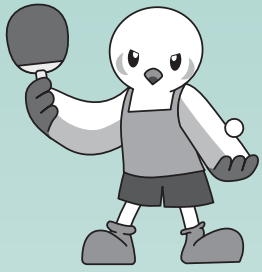

9月29日(日)から10月3日(木) 郷土の森国体フェスタ

9月29日(日)から10月3日(木)に、スポーツ祭東京2013卓球競技の開催にあわせて、国体会場を訪れた多くの来場者の皆さんに府中の魅力を発信し、また、おもてなしを行うため、郷土の森公園で郷土の森国体フェスタを開催します。

フリーマーケットの開催や特産品の販売、スタンプラリーなど、楽しいイベントが盛りだくさんですので、ぜひ、お越しください。

問合せは、経済観光課観光係(335・4095)へ。

▽日時 9月29日(日)から10月3日(木)午前9時~午後5時

▽場所 郷土の森公園

※会場にお越しの際は公共の交通機関をご利用ください。

▽主催 郷土の森国体フェスタ実行委員会

府中のうめえもの販売コーナー

焼き団子、お菓子、ワッフル、テンペ

を使った食品、おでん、点心、黒米うどん、烏天井など府中のおいしいものが勢ぞろいします。

また、府中の特産品などの販売も行います。



府中PRコーナー

府中観光協会、武蔵府中熊野神社古墳保存会(10月2日・3日のみ)、ごみ減量推進課、ごみ対策推進協議会、介護予防推進センター、JRA東京競馬場(9月29日のみ)、五藤光学研究所(10月3日のみ)が府中の魅力を紹介します。

フリーマーケット

芝生広場にフリーマーケットが出店します。掘り出し物に出会うチャンスですので、ぜひ、お立ち寄りください。

▽日時 9月29日(日)午前10時~午後4時(雨天中止)

▽主催 リサイクル運動市民の会



移動販売車コーナー

府中産の黒米を使った珍しい豚まんやクレープなど、ここでしか味わえない料理を移動販売車で販売します。



農産物販売コーナー

採れたての府中産農産物などを郷土の森農産物出荷組合と府中市農業後継者連絡協議会が販売します。また、9月29日(日)は、市外各地の農産物を集めた青空市場「マルシェジャポン」も出店します。

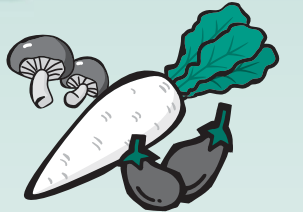

スタンプラリー

郷土の森国体フェスタ開催期間中に、国体卓球会場である郷土の森総合体育館と周辺施設を巡り、お買い物エリアで買い物をした5つのスタンプを集めた先着550人の方は、抽せん会に参加できます。当選した50人の方には郷土の森国体フェスタ会場で利用できる買い物券1000円分を、また、はずれた方には参加賞を差しあげますので、ぜひ、ご参加ください。

※スタンプラリーの台紙は、市施設などで配布している郷土の森国体フェスタちらしの裏面です。

▽会場 右の図のとおり



府中の魅力が満載

郷土の森観光物産館

■物販・お土産コーナーのオススメ

市内産の新鮮な農産物や加工食品、姉妹都市長野県佐久穂町の加工食品、季節の花、果物、観光協会推奨品の菓子などの土産品が並びます。



▲新鮮な野菜を取りそろえています

郷土の森観光物産館は、物販・お土産コーナー、売店、観光情報センター、地産地消レストランを備えた複合施設です。市内産の新鮮な農産物や特産品のほか、観光関連グッズの販売や、市内の様々な観光スポットやイベント情報の提供を行っています。

問合せは、郷土の森観光物産館(302・4000)、または経済観光課観光係(335・4095)へ。

■地産地消レストラン「古都見カフェ」のオススメ

古都見カフェでは、府中市産の野菜をふんだんに使った「府中野菜のスープご飯」など、地元食材を使ったメニューが盛りだくさんです。また、国体期間中は、卓球競技の開催にちなんだ「ピンポン玉丼」やF級グルメコンテストでグランプリとなった「黒米入りいなりずし梅風味」を販売します。



▲ピンポン玉丼などの限定品もぜひ

国体期間中の郷土の森公園施設の利用について
10月1日(火)は国民体育大会開催期間中のため交通遊園とつり池を臨時閉園します。また、9月25日(水)から10月5日(土)は足踏みカートの利用はできません。
問合せは、郷土の森公園管理事務所(364・7214)へ。

リトルリーグ世界選手権大会で世界一 市民スポーツ栄誉賞を贈呈 武蔵府中リトルリーグ

8月15日から25日に、アメリカ合衆国のペンシルベニア州で行われたリトルリーグ世界選手権大会で、武蔵府中リトルリーグが見事世界一に輝き、9月11日に高野市長が市民スポーツ栄誉賞を贈呈しました。

大会は武蔵府中リトルリーグの属する国際グループとアメリカ合衆国グループに分かれ、それぞれのグループの王者が対戦して世界一を決めるというものでした。

8月24日、国際グループ決勝でメ



キシコと対戦した武蔵府中リトルリーグは、幾度のピンチを投手陣の踏ん張りで切り抜け、5回までを2対2で終えると、同点で迎えた最終回の6回表に五味卓馬君が勝ち越しのソロホームランを放ちました。このホームランが決勝点となり、試合は3対2で武蔵府中リトルリーグが勝利して国際グループ優勝を決め

した。

8月25日には、アメリカ合衆国グループ優勝のカリフォルニア州と世界一を懸けて戦いました。試合は序盤から点の取り合いでした。3対4で迎えた5回裏に高木駿平君のソロホームランで同点とすると、その後も打線がつながり廣岡隆成君のヒットで2点を奪って逆転しました。試合はそのまま6対4で終わり、武蔵府中リトルリーグの世界一が決まりました。

大会を終えてキャプテンの岡田大君は、「チーム全員が勝利に向け、目の前の一戦一戦を戦い、世界一という目標を達成できてよかったです。また、日頃から地域の方などが支



▲高野市長から賞状を受け取るキャプテンの岡田君

えてくださっていることに感謝しています。帰国後にはたくさんの人に歓迎してもらい、嬉しかったです」と話してくれました。

