

やまのべ

みんながつながる 協働のまち やまのべ
～未来につなぐ 自慢のまち～

主な内容

- 令和3年度当初予算（2ページ）
- 作谷沢小中学校閉校（6ページ）

や
学び舎に別れ告げ
次のステージへ



▲町内の小・中学校の卒業証書授与式が、3月16日に作谷沢小・中、山辺中で、18日に山辺小、相模小で行われました。令和2年度の卒業生は、小学生147人、中学生145人。新型コロナウイルス感染拡大に伴う休校や学校行事の中止といった異例の状況に直面しながら最後の一年を過ごした卒業生たちは、お世話になった先生や友人、保護者の方々への感謝の気持ちと、困難に立ち向かう決意を胸に学び舎を巣立ちました。（※写真は相模小中学校卒業証書授与式）

令和3年度 当初予算

一般会計予算 53億3,008万円 (前年度比+0.2%)

【目的別歳出】

(単位：万円、%)

区分	予算額	構成比	対前年
民生費	170,689	32.0	2.2
総務費	106,668	20.0	0.7
公債費	61,357	11.5	▲1.8
教育費	49,024	9.2	2.2
衛生費	36,491	6.9	0.9
土木費	35,713	6.7	▲16.3
消防費	30,462	5.7	4.5
農林水産費	16,683	3.1	6.8
商工費	11,325	2.1	9.4
議会費	8,260	1.6	▲0.7
予備費	2,368	0.5	7.7
諸支出金	2,271	0.4	▲18.8
労働費	1,162	0.2	▲0.4
災害復旧費	535	0.1	61.2

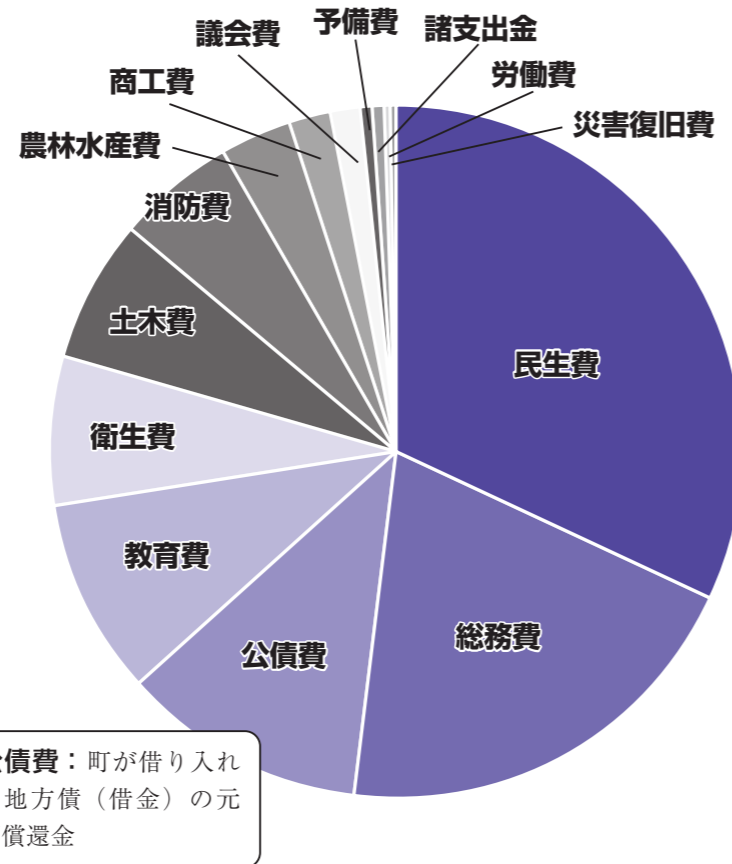

公債費：町が借り入れた地方債（借金）の元利償還金

【性質別歳出】

(単位：万円、%)

区分	予算額	構成比	対前年
人件費	115,350	21.6	1.0
扶助費	65,879	12.4	2.8
公債費	61,357	11.5	▲1.8
物件費	91,102	17.1	▲2.0
補助費等	85,149	16.0	5.7
繰出金	72,658	13.6	▲5.9
積立金	18,225	3.4	18.8
普通建設事業費	8,773	1.6	▲18.7
維持補修費	5,172	1.0	▲6.3
その他	9,343	1.8	7.7

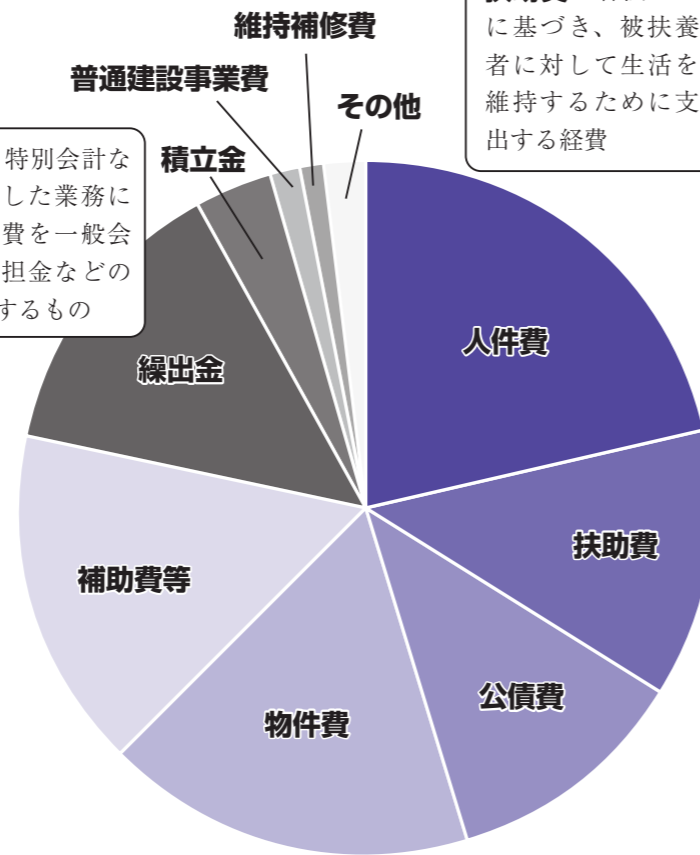

繰出金：特別会計などが実施した業務に要した経費を一般会計から負担金などの形で支出するもの

扶助費：各法などに基づき、被扶養者に対して生活を維持するために支出する経費

(その他内訳)
 災害復旧費 525万円 / 貸付金 6,450万円 / 予備費 2,368万円

【歳入】

その他内訳

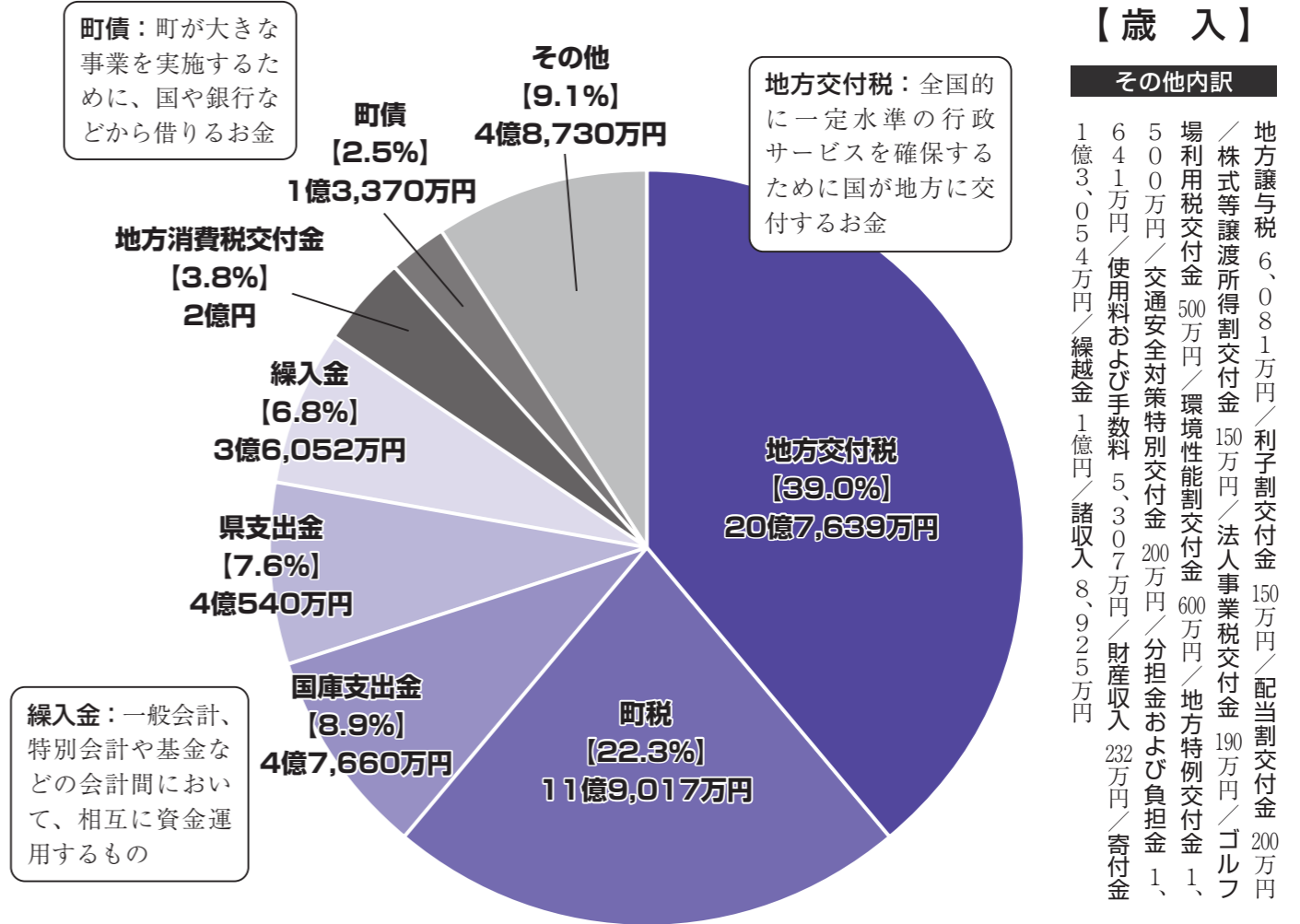

繰入金：一般会計、特別会計や基金などの会計間において、相互に資金運用するもの

地方交付税：全国的に一定水準の行政サービスを確認するために国が地方に交付するお金

地方譲与税 6,081万円 / 利子割交付金 150万円 / 配当割交付金 200万円 / 株式等譲渡所得割交付金 150万円 / 法人事業税交付金 190万円 / ゴルフ場利用税交付金 500万円 / 環境性能割交付金 600万円 / 地方特例交付金 1、500万円 / 交通安全対策特別交付金 200万円 / 分担金および負担金 1、641万円 / 使用料および手数料 5,307万円 / 財産収入 232万円 / 寄付金 1億3,054万円 / 繰越金 1億円 / 諸収入 8,925万円

特別会計

特別会計は特定の事業に使われるもので、一般会計とは別にお金を出し入れしています。特別会計で行う事業は、下表に示した3つの会計で行われます。

会計名	内容	予算額
国民健康保険特別会計	国民健康保険を運営するための会計	14億6,235万円 (▲2.2%)
介護保険特別会計	介護保険を運営するための会計	16億3,967万円 (▲1.4%)
後期高齢者医療特別会計	後期高齢者医療制度のための会計	1億6,784万円 (▲3.3%)

企業会計

企業会計は独立採算制を原則とするもので、下表に示した2つの会計があります。快適な生活と環境を支える事業として、持続可能な経営に取り組んでいきます。

会計名	収益的収入	収益的支出	資本的収入	資本的支出
簡易水道事業会計	2,810万円	3,206万円	0万円	135万円
公共下水道事業会計	3億8,575万円	3億3,781万円	2億2,369万円	3億4,384万円

《第5次山辺町総合計画に沿って、令和3年度当初予算の主な事業を紹介します》

人と自然が共生する資源循環型のまち（「自然環境・エネルギー」など）

- ◇ **ごみ処理事業** 5,498万円
 - ・ごみ収集運搬委託料 4,130万円
 - ・証紙付きごみ指定袋製造業務委託料 852万円
- ◇ **山辺温泉保養センター運営事業** 3,426万円
 - ・管理業務委託料 714万円
 - ・浴室ガス遠赤外線・サウナヒーター取替工事 242万円
- ◇ **ごみ減量化対策事業** 244万円
 - ・集団資源回収推進費 70万円
 - ・古紙類等リサイクル推進事業委託料 161万円
- ◇ **山形広域環境事務組合事業** 1億2,291万円
 - ・山形広域環境事務組合負担金 1億2,291万円

実効性のある行財政の推進（「町民に開かれた行政・行財政運営」など）

- ◇ **ふるさと応援事業** 2億1,351万円
 - ・ふるさと納税事業支援サービス委託料 7,957万円
 - ・ふるさと応援基金積立金 1億3,000万円
- ◇ **財産管理事業** 1,428万円
 - ・山辺町公共施設等総合管理計画更新支援業務委託 110万円
- ◇ **戸籍事務事業** 8,568万円
 - ・戸籍附票システム符号取得関連作業委託 40万円
 - ・戸籍システム副本全件送信作業委託 26万円
- ◇ **起債元金償還事業** 5億8,170万円
 - ・償還金（元金） 5億8,170万円



一人ひとりの充実した暮らしを育むまち（「コミュニティ・保健・医療・子育て」など）

- ◇ **地域コミュニティ推進事業** 1,873万円
 - ・みんながつながる地域コミュニティ事業補助金 475万円
- ◇ **子育て支援医療給付事業** 6,500万円
 - ・子育て支援医療給付費 6,237万円
- ◇ **予防事業** 3,249万円
 - ・各種予防接種委託料 3,180万円
- ◇ **放課後児童クラブ推進事業** 1,948万円
 - ・放課後児童クラブ委託料 1,890万円

学び合う文化が息づくまち（「学校教育・生涯学習」など）

- ◇ **小学校管理事業** 4,071万円
 - ・山辺小音楽室屋根防水工事 220万円
 - ・相模小保健室シャワー設置工事 151万円
- ◇ **体育施設維持管理事業** 7,896万円
 - ・体育館トイレ改修工事 570万円
 - ・体育館受変電設備改修工事 2,508万円
- ◇ **学校教育指導事業** 3,905万円
 - ・ICT支援員派遣委託料 100万円
- ◇ **やまのべみんなのセミナー Taiken堂開設事業** 160万円
 - ・Taiken堂運営委員会補助金 160万円



安全で安心して暮らせるまち（「防災・危機管理」など）

- ◇ **道路・橋梁の維持管理事業** 4,656万円
 - ・橋梁定期点検委託料 620万円
 - ・橋梁補修工事 330万円
- ◇ **常備消防活動事業** 2億1,592万円
 - ・消防事務委託料 2億1,557万円
- ◇ **山辺町住宅建設等支援事業** 567万円
 - ・住宅リフォーム補助金 400万円
 - ・ブロック塀等撤去費補助金 30万円
- ◇ **消防施設整備事業** 1,068万円
 - ・小型動力ポンプ付積載車購入 1,064万円

活発な産業活動を推進するまち（「商工業振興・農林水産業振興」など）

- ◇ **水田農業構造改革対策事業** 971万円
 - ・町農業再生協議会水田農業構造対策補助金 952万円
- ◇ **有害鳥獣被害対策事業** 460万円
 - ・有害鳥獣捕獲報奨金 100万円
 - ・有害鳥獣被害防止対策事業補助金 100万円
- ◇ **土地改良施設維持管理事業** 991万円
 - ・根拠地内山地排水路修繕工事 600万円
- ◇ **観光振興事業** 419万円
 - ・観光振興計画策定業務委託料 258万円

令和2年度からの繰越事業

本来であれば、令和2年度の事業になりますが、年度内に完了していない事業があるため、下表のとおり、令和3年度に予算を繰り越して事業を行います。

事業名	繰越金額
戸籍事務事業	642万円
障がい者総合支援事業	176万円
新型コロナウイルスワクチン接種事業	4,990万円
農業政策総合対策事業	1,350万円
道路・橋梁の維持管理事業	1億1,536万円
教育委員会事務局事業	6,099万円
道路橋梁災害復旧事業	1億3,160万円
防災備蓄品等整備事業	34万円



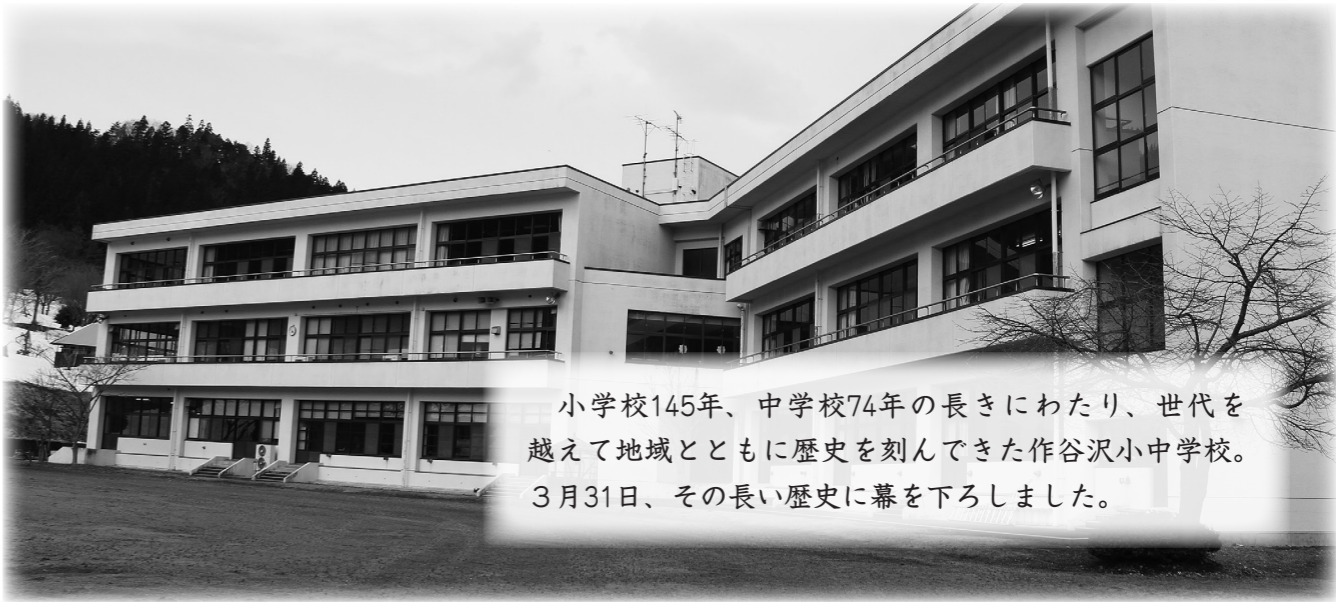

小学校145年、中学校74年の長きにわたり、世代を越えて地域とともに歴史を刻んできた作谷沢小中学校。3月31日、その長い歴史に幕を下ろしました。

作谷沢小中学校 閉校 思い出の学校に別れ



閉校記念式・思い出の会

3月27日、作谷沢小中学校の閉校記念式「思い出の会」が行われ、児童・生徒、歴代の卒業生や教職員、地域の方々など約200人が参加。学校生活の写真などが展示された体育館で、思い出を語り合いました。

閉校記念式では、多田教育長の告示に続き、鈴木校長、閉校事業実行委員会委員長の吉田朝夫さんがあいさつ。吉田さんは「145年の歴史が終わり、一つの区切りをつけることになるが、今日から始まる新たな提案がなされた日として心に刻み、新たな幸せを開く努力がこれからも継続されることを願って止みません」と、ふるさと作谷沢への思いを述べました。

続く遠藤町長は「児童・生徒のみみなさんには、今までと同様、どんなことにもチャレンジし、新しい仲間と一緒に勉強やスポーツを頑張ってもらいたい」と激励。式典の終わりには出席者全員で最後の校歌を斉唱し、慣れ親しんだ学び舎との別れを惜しみま



最後の校歌を会場に響かせました

閉校記念式後の「思い出の会」では、スクリーンに学校生活のスライドが映し出されるなか、児童・生徒たちが合奏を披露。ヴァイオリニストの竜馬さんとピアノの真島聡史さんによるスペシャルコンサートも行われ、会場に温かな音色を響かせました。

明治9年、築沢学校の設立から歩みを始め、時代の流れとともに、これまでに小学生3、325人、中学生1、790人の児童・生徒が学び巣立った作谷沢小中学校。ふるさと作谷沢で学び育った誇りや思い出は、一人ひとりの胸に深く刻まれています。

最後の卒業式

作谷沢小中学校の卒業証書授与式が、3月16日に行われました。同校最後の卒業生となったのは、小学生2人、中学生1人の計3人。一人ずつ登壇し、校長先生から卒業証書を受け取りました。

全校児童・生徒22人が参加した式典は、新型コロナウイルス感染症拡大防止のために短縮して挙行。校長式辞では、卒業生一人ひとりの名前に使われている漢字の意味に触れながら、はなむけの言葉を贈りました。

続いて卒業生の言葉では、それぞれがお世話になった先生・在校生・両親への感謝や、学校生活を通して成長したこと、これからの抱負などを力強く語り、新たな舞台への一歩を踏み出しました。

これからの学校生活

4月から、作谷沢小学校は相模小学校に、作谷沢中学校は山



児童・生徒たちが心を込めて合奏



全校児童・生徒で制作した階段アートを囲んで



これまでの思い出の写真などが多数展示されました

辺中学校に統合されました。児童・生徒たちは、これまでの友だちだけでなく、新しい友だちや先生方に囲まれながら、新たな学校生活をスタートさせています。

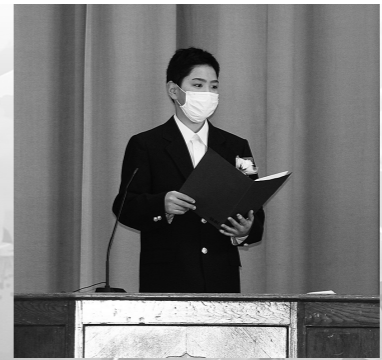

卒業生の言葉を堂々と発表



校長先生から卒業証書を受け取りました

1年間よろしくお願いいたします

令和3年度 地区委員のみなさんです

(敬称略)

- 《中央ブロック》**
 本町 石川博
 駅前 大内和義
 仲町 佐竹武博
 大手町 峯田守
 弾正淵 鈴木幸広
 下裏小路 後藤隆市
 東館 石沢友啓
 上裏小路 武田理
 前小路 後藤隆一
 西館 三浦稔
 前ノ内 渡辺真司
 西町 渡辺宏
 北ノ宿 鈴木義則
 上野 鈴木孝昇
 上宿 渡辺剛
 上田小路 長谷川良和

- 《東部ブロック》**
 大門町1 榎眞二
 大門町2 渡辺雄一
 大門町3 後藤章
 大門町4 吉田直人
 大門町5 渡辺政好
 大門町6 奥村隆
 大門町7 後藤勝幸
 大門東光台 垂石春雄
- 《北部ブロック》**
 田中 安孫子正治
 南町1 阿部正憲
 南町2 工藤一男
 南町3 鎌上辰幸
 田小路 長岡均
 鍛冶町 竹俣朋
 鍛冶町2 樋口祐七
 新町1 垂石幹男
 新町2 安達洋一
 新町3 鈴木昌弘
 清水町 新目進一
 三河尻 後藤邦秀
- 《緑ヶ丘ブロック》**
 緑ヶ丘1 稲村高博
 緑ヶ丘2 峯田高一
 緑ヶ丘3 牧野友裕
 緑ヶ丘4 栗原秀樹
 緑ヶ丘5 白坂幸一郎
 緑ヶ丘6 白坂幸一郎
- 《大寺ブロック》**
 西之表 後藤良子
 天神 早坂軍一
 橋本 本田悦也
 学校前 渡辺秀一

- 《中ブロック》**
 久保 三浦昇栄
 南組 武田弘之
 北組 武田俊一
 鬼ノ目 武田富男
 蓮台寺 伊藤克哉
 熊沢 東海林恵治
 宿 今野耕作
 上道 遠藤順市
 荒宿 遠藤正典
 杉下 多田徳恵
 東 齋藤勇
 中丸 稲村正志
 前方 奥山健悦
 荒谷 村山道雄
 相ノ沢 遠藤傳七
 湯舟 峯田和雄
 面白遅根 峯田正吉
- 《作谷沢ブロック》**
 大杉向 樋口剛
 森向 渡辺均
 沢下 樋口規夫
 館野 渡辺政広
 小針生 佐藤政克
 上芦沢 伊藤始
 築沢東部 佐藤幸雄
 築沢中部 佐藤貞志
 築沢西部 佐藤浩
 畑谷東部 吉田正志
 畑谷中部 吉田清兵衛
 畑谷西部 吉田信治

- 《相模ブロック》**
 畑谷南部 吉田茂
 撰持 小林明
 馬牽 吉田喜代美
- 《近江ブロック》**
 近江1 千場康雄
 近江2 大河原栄
 近江3 小野育男
 近江4 石川好宏
 近江5 鈴木正男
 近江6 鹿野正士
 近江7 今野吉見
 近江8 遠藤和宏
 近江9 後藤道朗
- 《相模ブロック》**
 根際1 鈴木久男
 根際2 村山美智雄
 根際3 鈴木和夫
 根際4 鈴木誠一
 根際5 佐藤茂孝
 根際6 鈴木弘子
 根際7 多田勝徳
 根際8 三浦雅彦
 根際9 後藤俊雄
 大塚1 会田智己
 大塚2 会田敏明
 大塚3 舟山正行
 大塚4 舟山正行
 要害1 佐藤修
 要害2 佐藤聡
 要害3 大宮伊佐男
 下原 佐藤信之

昨今の高校卒業後の進路は？

《問合せ》 教育委員会事務局教育課 ☎(667) 1115

学校基本調査によれば、山形県の大学等進学率は年々上昇し、平成11年度入学時には就職率を逆転しました。現在はどちらも横ばいの状況にあります。

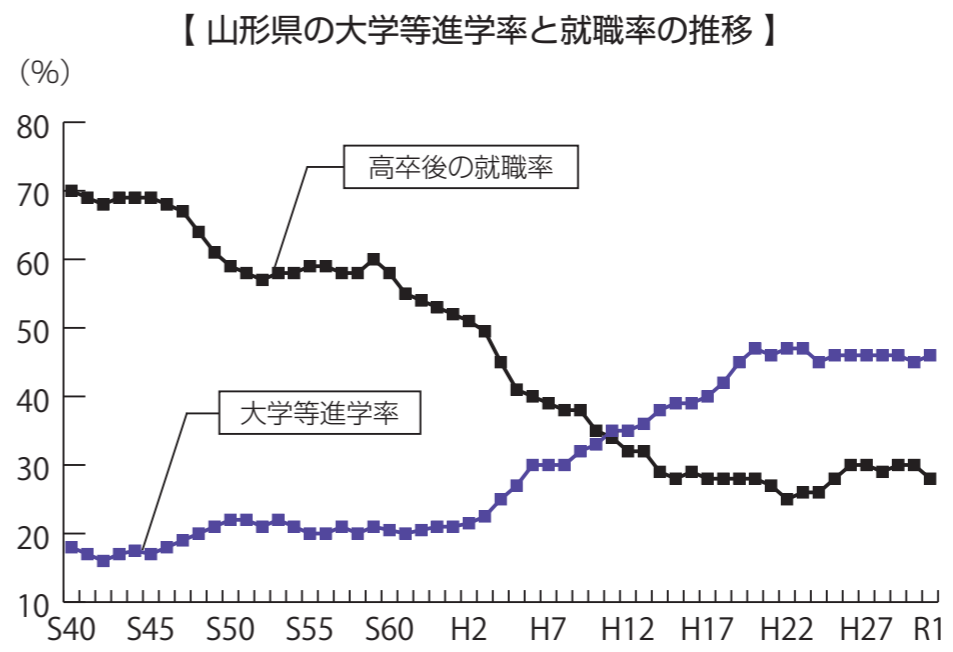

※大学等には、短大や高校の専攻科が含まれますが、専門学校や専修学校は含まれていません。

【令和2年度の出身地別大学等進学率】

	高校卒業生数	大学等進学者数	大学等進学率
総数	9,791人	4,515人	46.1%
村山地域	4,750人	2,357人	49.6%
最上地域	684人	278人	40.6%
置賜地域	1,851人	804人	43.4%
庄内地域	2,331人	972人	41.7%
山辺町	140人	73人	52.1%

令和2年度学校基本調査 卒業後の状況調査山形県結果
<https://www.pref.yamagata.jp/documents/18935/n-sotsugo.pdf>

◆町在住高校生の進路
 中学時代に新校舎で学んだ子どもたちも含め、町在住高校生の卒業後の就職率や大学等進学率は、大学等進学率がここ数年延びています(令和2年12月公表の学校基本調査より)。
 また、令和2年度の出身地別大学等進学率は、村山地域7市7町の中で、山辺町は3番目の高さとなっています。一方で、地元で就職し、地域の発展のために頑張っている卒業生も数多く見られます。
 町の未来に向けた卒業生の活躍に期待が高まります。

【町の進学率・就職率の推移】

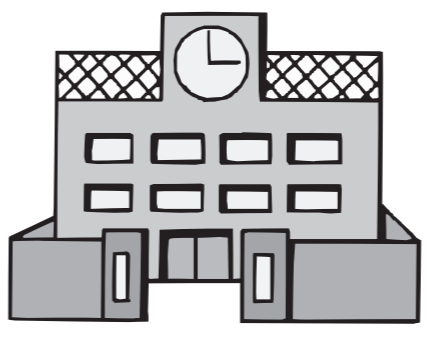
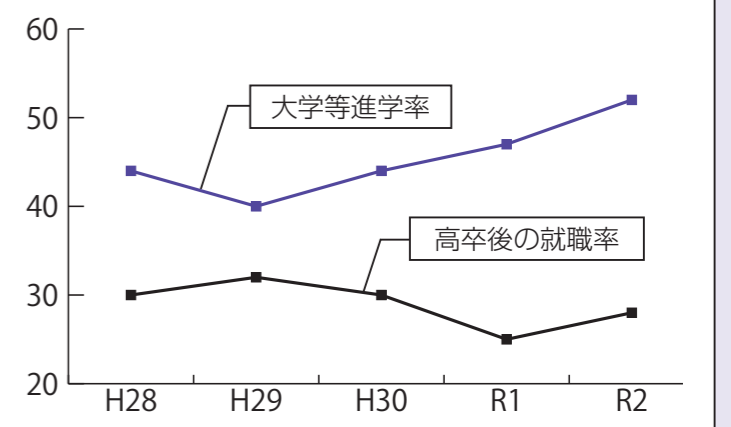



町職員の人事異動

4月1日付けの発令で、異動した町職員をお知らせします。カッコ内は旧所属となります。なお、所属変更の伴わない昇任者は省略しています(課長・主幹・係長職への昇任者を除く)。

【総務課】

主幹兼財政管理係長：岩城真也(総務課財政管理係長)、中支所長：鎌上寛史(町民生活課生活環境係長)、作合沢支所長：田中英樹(教育委員会事務局教育課社会体育係長)、後藤昌外(山辺中学校)

◇山形広域環境事務組合派遣
大宮基靖(中支所長)

【防災対策課】

危機管理係長：武田忍(産業課農村整備係長)、峯田昭(総務課付山形県後期高齢者医療広域連合派遣)

【政策推進課】

総合戦略係長：山口嘉講(政策推進課主査)、寺嶋政之(防災対策課)、高橋桃佳(総務課)

【税務課】

収納対策室長兼収納対策係長：大山静香(会計課会計係長)

【町民生活課】

生活環境係長：高橋直之(町民生活課主査)、菅原茜(教育委員会事務局教育課)、伊藤武紘(保健福祉課)

【保健福祉課】

主幹兼介護保険係長：武田直文(総務課付山形広域環境事務組合派遣)、子育て支援係長：後藤美希(教育委員会事務局教育課学校教育係長)、川口海(税務課)、笹原楽(建設課)

【産業課】

農村整備係長：菱沼敏幸(建設課都市整備係長)、商工観光係長：後藤和幸(政策推進課主査)、

垂石郷(総務課付山形広域環境事務組合派遣)

【建設課】

建設課長：佐藤義朗(農業委員会事務局農地係長)、主幹兼都市整備係長：長岡康一(建設課主幹兼下水道係長)、下水道係長：三部洋(防災対策課危機管理係長)

【会計課】

会計管理者兼会計課長(併任)：須貝真由美(会計課税務課長)、主幹兼会計係長：川口美佐紀(保健福祉課主幹兼介護保険係長)、須藤由香奈(産業課)

【教育委員会事務局教育課】

学校給食センター所長：木村ひろみ(総務課付主幹)、学校教育

安達峰一郎奨学賞に真木太希さん 安達峰一郎奨励賞に森谷遼輝さん、吉田咲倭翔さん

世界の良心とたたえられ、国際連盟の常設国際司法裁判所長を務めた郷土の偉人、安達峰一郎法学博士を記念して創設された安達峰一郎奨学賞。町内の中学校で学業成績が顕著であり、かつ心身ともに健康な生徒に一層の奨学向上を図る目的で、安達峰一郎記念財団より毎年一人に贈られています。令和2年度は、山辺中学校の真木太希さん(緑ヶ丘3)に授与されました。

また、安達峰一郎博士顕彰会より安達峰一郎奨励賞が同校の森谷遼輝さん(下裏小路)と、作谷沢中学校の吉田咲倭翔さん(築沢西部)に授与されました。



写真は山辺中学校での授与の様子



初めての大人の味を味わう園児たち

▼可愛い作品がズラリ



▲できあがった作品を役場に展示

山辺小学校4年3組 町のゆるキャラを考案

山辺小学校4年3組の児童が、総合的な学習の時間で町のゆるキャラを考案。紙ねんどなどで作った作品を3月8日から16日まで役場1階ロビーに展示し、来庁者の目を楽しませました。

ゆるキャラは全部で14種類。本やインターネットなどで町の魅力を調査し、その魅力をPRするために制作しました。町の特産品やシンボル、郷土の偉人などをモチーフにした可愛いキャラクターには、「山辺町をもっと知ってほしい」「山辺町をもっと元気にしたい」などの願いを一体一体に込めました。

係長：鈴木宏美(政策推進課総合戦略係長)、スपोर्टス振興係長：中川希樹(作合沢支所長)、佐藤初音(町民生活課)、山辺中学校：門脇達也(総務課)、山辺小学校：杉坂伸吾(相模小学校)、相模小学校：鈴木和明(作合沢小中学校)

【農業委員会事務局】

農地係長：朽木良次(産業課商工観光係長)

【退職者】3月31日付け

長岡恒多夫(会計管理者兼会計課長(併任) 税務課長)、高橋新也(建設課長)、渡辺宏(教育委員会事務局教育課学校給食センター所長)、三浦浩人(税務課収納対策室長兼収納対策係長)、多田光友(教育委員会事務局教育課)、高橋敦子(保健福祉課子育て支援係長)、三浦龍典(政策推進課)

▼係名称の変更

(新) 教育委員会事務局教育課
スपोर्टス振興係
→
(旧) 教育委員会事務局教育課
社会体育係

「輝らりやまのべ健康教室」部分開催予定 募集開始のご案内

※新型コロナウイルス感染症の拡大状況によって、日程の変更または休止となる可能性がありますのでご了承ください。

- 期 間 / 5月下旬～10月22日(金)
- 内 容 / 主に中高年齢者向けの運動（下表を参照）
- 場 所 / 保健福祉センター「輝らりやまのべ」
- 問合せ / 保健福祉センター ☎(667)1177
- 指導者 / 健康運動指導士

※運動による効果には個人差があります。

教室名	対象者	時間	定員	内 容
① トレーニング	20歳以上	60分間	7人	固定式自転車での有酸素運動や、トレーニング機器を利用した筋力トレーニングなど
② 夜間トレーニング	20歳以上	60分間	12人	他のトレーニング教室よりもゆっくりできる教室
③ やさしいトレーニング	40歳以上	60分間	7人	他のトレーニング教室よりもゆっくりできる教室
④ ひざ痛改善	おおむね65歳以上	45分間	15人	ひざ関節を支えるために必要な筋力トレーニングなど
⑤ 肩こり・腰痛改善	おおむね65歳以上	45分間	15人	肩や腰回りの筋肉をほぐし、姿勢の改善を目指す
⑥ 貯筋体操	おおむね65歳以上	45分間	15人	床の上で簡単にできる体操で、骨粗しょう症や関節痛を予防
⑦ ピンとシャン教室	65歳以上	60分間	10人	身体機能の回復向上を目的とした介護予防教室
⑧ 輝らりシニアクラブ	65歳以上	45分間	10人	簡単にできる体操などで転倒予防、筋力維持向上を図る教室
⑨ ママ&チャイルドクラス	産後1カ月から3歳(幼稚園入園前)までの親子	45分間	先着5組	産後の身体回復や親子体操など、運動と親子コミュニケーションの場

※水中運動と土曜輝らりトレーニングクラブは、安全な環境を十分に確保できないため、募集を見合わせています。安全を十分に確保できるようになりましたら、今後の広報紙やホームページなどでお知らせします。

※新型コロナウイルス感染症予防のため、全教室でマスク着用・アルコールによる手指消毒・うがい手洗いをお願いします。

- ◆ 対象者 / 町内に住所を有する方（町外の参加希望者の方については、問い合わせください）
- ◆ 参加費 / 65歳以上…300円（1回あたり） 64歳以下…500円（1回あたり）
※参加費は全期間分をまとめてお支払いください。（申し込み後の参加費の払い戻しはいたしません）
※⑨「ママ&チャイルドクラス」は、1回500円を参加当日にお支払いください。
- ◆ 申込み期間 / 4月15日(木)～30日(金)
- ◆ 申込み方法 / 電話、来所、FAX、メールのいずれかで保健福祉センターへ申し込みください。
☎(667)1177 FAX(667)1176 メール:kirari@town.yamanobe.yamagata.jp
◇教室名(下表の(19)～(38))、住所、氏名、生年月日、電話番号をお知らせください。
◇健康診断書などの提出が必要です。
◇定員を超える場合は抽選となります。初めて参加される方、参加決定の教室のない方が優先となります。
◇夜間教室は夜間教室だけを申し込まれた方が優先となります。
◇申し込みは一人あたり最大2教室とします。
◇スポーツ安全保険に加入希望の方は、申し込みの際に申し出てください。
◇その他詳細については問い合わせください。

※今回は抽選会を開催せず、事務局で抽選し結果を郵送します。

※新型コロナワクチン接種の円滑な運営のため、ご理解とご協力をお願いします。

▼ スケジュール ※新型コロナワクチンの集団接種の関係上、スケジュールを一部変更していますのでご注意ください。

教室名	月	火	水	木	金
① トレーニング	(22) 15:00～	(25) 9:30～	(29) 9:30～	(33) 9:30～ (35) 13:30～	
② 夜間トレーニング	(23) 18:00～		(27) 18:00～		
※水曜日夜間は今期のみ	(24) 19:30～		(28) 19:30～		
③ やさしいトレーニング			(30) 11:00～		
④ ひざ痛改善	(19) 9:30～				(38) 10:45～
⑤ 肩こり・腰痛改善		(26) 11:00～		(34) 11:00～	
⑥ 貯筋体操					(37) 9:30～
⑦ ピンとシャン教室	(21) 13:30～		(31) 13:30～		
⑧ 輝らりシニアクラブ	(20) 10:45～				
⑨ ママ&チャイルドクラス				(36) 15:00～	

軽自動車税（種別割）の納税通知書を送付しています

《問合せ》 税務課 町民税係 ☎(667)1105

4月1日時点で軽自動車（原動機付自転車、軽自動車、小型特殊自動車および二輪の小型自動車など）を所有している方へ軽自動車税（種別割）の納税通知書を4月15日付で発送しています。

納付の期限は4月30日(金)となります。4月1日時点で軽自動車を所有している方で、納税通知書が手元に届いていない場合は、4月中に税務課までご連絡ください。

◆ 今年度から納税通知書は圧着ハガキ様式で送付します

※一人で複数台お持ちの方へは、封筒に封入してお送りする場合があります。

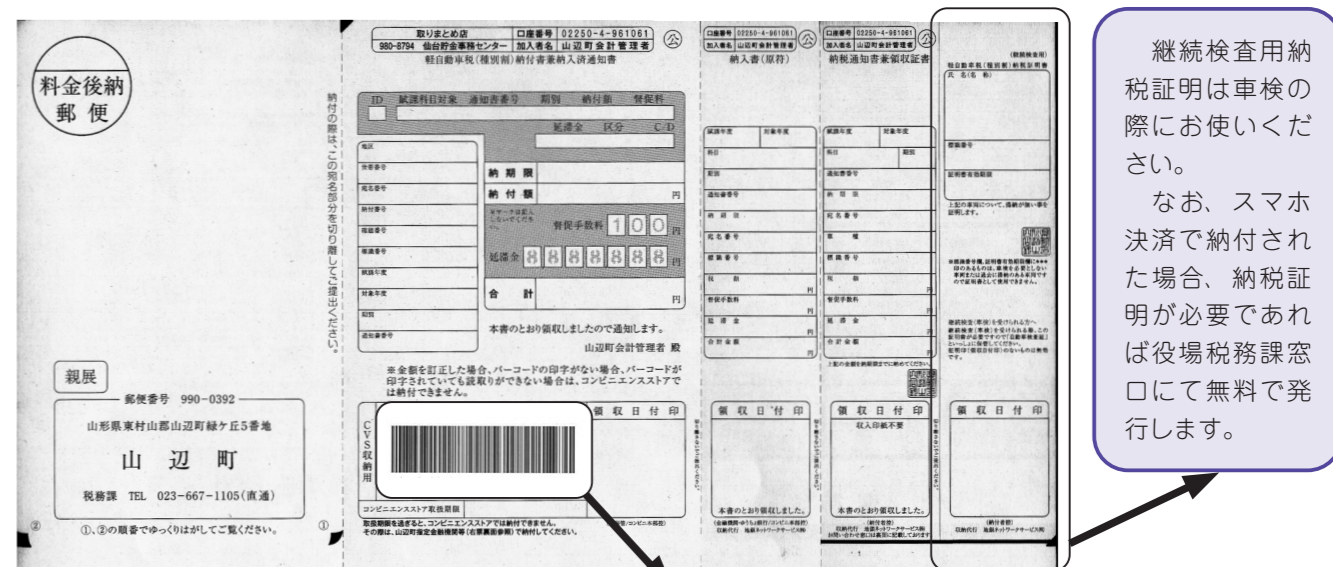

継続検査用納税証明は車検の際にお使いください。
なお、スマホ決済で納付された場合、納税証明が必要であれば役場税務課窓口にて無料で発行します。

バーコードを読み取ってコンビニエンスストアでの納付・スマホ決済が可能です

納付できるコンビニエンスストア、利用できるスマホ決済の種類は納税通知書裏面をご覧ください。なお、バーコードの印字のないものや、バーコードが読み取れないもの、コンビニエンスストア取扱期限を過ぎているものは、コンビニ・スマホ決済では納付できません。

◆ 障害者手帳をお持ちの方は申請により軽自動車税が減免できる場合があります

障害者手帳をお持ちの方が納税義務者となっている車を障がいのある方のために使用している場合、障がいの区分・級別によって、期間内に申請することにより軽自動車税の減免を受けることができます。
※18歳未満の身体障がい者、知的障がい者、精神障がい者の方はご家族の方の名義でも対象となる場合があります。

減免台数 / 一人につき1台（普通自動車と重複して減免を受けることはできません）

申請期間 / 納税通知書が届いてから4月23日(金)まで

※新型コロナウイルス感染症拡大防止などのため、期日までに来庁できない方は税務課までご連絡ください。

減免申請時の持ち物

身体障害者手帳など、車を実際に運転する方の運転免許証、軽自動車税（種別割）納税通知書ハガキ、車検証、納税義務者のマイナンバーカードまたはマイナンバーの確認できるものと本人確認ができるもの

お知らせ

INFORMATION

春季消防演習を中止します

今年度の春季消防演習は、新型コロナウイルスの感染拡大防止のため、中止させていただくことになりました。

問合せ 防災対策課防災減災推進係 ☎(667)1119

町内の業者が施工する住宅の増改築工事に補助金を交付します

町内の業者や個人事業主と請負契約し施工する住宅や附属建築物の増改築、改修工事に対し、補助金を交付します。

補助対象の可否および申請など不明な点がありましたら、着工前にご相談ください。

申請要件／次の①と②の両方の要件に該当すること

①工事要件

- ・町内に自ら居住する住宅、町内で自ら営む店舗および町内で自ら使用する小屋などのうち、自ら居住する住宅と同一の敷地内にあるものの増改築、改修工事であること
- ・町内に住所を有する個人事業業者または町内に本店、支店もしくは営業所を有している法人が施工すること

②対象者要件

- ・令和4年2月15日(火)までに完了届を提出できること
- ・諸税などの滞納がないこと

補助内容／工事費用の10分の1以内、上限12万円

住宅リフォーム工事に補助金を交付します

地域経済の活性化と町民の住環境の質の向上を図るため、住宅のリフォーム工事(令和3年度山形県住宅支援制度に適合するもの)に対し、補助金を交付します。

申請・問合せ
建設課管理用地係
☎(667)1113

募集期間／4月20日(火)～5月31日(月)

※予算を超える申し込みがあった場合は抽選で選考し、決定者には、6月中旬に通知書を送付します。

補助金交付決定通知日／6月7日(月)(予定)

注意点

- ・介護保険からの給付、町のほかの補助制度(利子補給制度を含む)は併用できません。
- ・すでに着工、または完了している工事は対象外です。
- ・着工は補助金交付決定通知日以降となります。

申請要件／次の①と②の両方の要件に該当すること

①工事要件

- ・町内に自らが所有し、自ら居住する住宅(店舗などの併用住宅の場合、住宅部分のみ対象)のリフォーム工事
- ・リフォーム工事内容別の基準点が10点以上(工事費が50万円未満の場合は5点以上)となる工事を含むこと
- ・県内に住所がある個人事業者または県内に本店もしくは主たる事業所を有する法人と請負契約をすること

②対象者要件

- ・令和4年1月31日(月)までに完了届を提出できること
- ・諸税などの滞納がないこと

補助内容

【一般世帯の場合】

- ・工事費用の10分の1以内、上限12万円

【移住世帯、新婚世帯、子育て世帯の場合】

- ・工事費用の3分の1以内、上限30万円

募集期間／4月20日(火)から
※募集期間内での先着順です。

注意点

- ・介護保険からの給付、町のほかの補助制度(利子補給制度を含む)は併用できません。
- ・すでに着工、または完了している工事は対象外です。
- ・着工は補助金交付決定通知日以降となります。

申請・問合せ
建設課管理用地係
☎(667)1113

募集期間／4月30日(金)以降に
車検を受ける方へ

4月30日(金)以降の軽自動車の車検(継続検査)には、令和3年度の軽自動車税(種別割)納税証明書が必要となります。令和2年度の納税証明書はお使いになれませんのでご注意ください。

なお、口座振替を利用の方には、役場から納税証明書を送付します。納付確認後に発送(5月12日ごろを予定)しますので、ご了承ください。

問合せ 山辺町新型コロナワクチンコールセンター ☎(676)8085
受付日時/月～金曜日(祝日を除く) 午前9時～午後5時

65歳以上の方への 新型コロナウイルスワクチン接種について

5月1日から65歳以上の方を対象とした町内医療機関での個別接種を開始します。接種料金は無料です。接種を希望する方は事前予約が必要です。接種日時は各医療機関によって異なりますので、予約の際に確認してください。ワクチンの供給量によって、予約を受け付けられない場合もあります。※接種を希望する方は、かかりつけ医に接種を受けてよいのか確認をお願いします。※保健福祉センターでの集団接種については改めてお知らせします。

個別接種実施医療機関と予約方法／※予約受付は4月19日(月)から開始します。

医療機関名	予約受付時間	予約先
鈴木医院	月～金曜日(祝日を除く) 午前11時～正午	☎(664)5345
やまのべ藤田クリニック	月～土曜日(祝日を除く) 午前10時～正午、午後3時～5時 (※木、土曜日は午前中のみ受付)	☎(665)7003
やまのべ整形外科	診療時間内	医療機関の窓口で受け付け (※通院中の方のみ予約可)
和敬会クリニック	診療時間内	☎(664)5178
伊東医院	月～金曜日(祝日を除く) 午前9時～午後4時30分	☎(676)8085 (山辺町新型コロナワクチンコールセンター)
ひでたま胃腸科眼科クリニック		
悠愛会クリニックメルヘン		

接種当日の持ち物／①接種券(クーポン券)(町から3月末に送付しています)
②記入済みの予診票(町から3月末に送付しています)
③本人確認書類(健康保険証や免許証など)

※接種当日は肩の出ししやすい服装でお越しください。
※接種券(クーポン券)を紛失した方は再発行が必要となりますので、下記にご連絡ください。

問合せ 山辺町新型コロナワクチンコールセンター ☎(676)8085
受付日時/月～金曜日(祝日を除く) 午前9時～午後5時

つくってみよう!マイナンバーカード

健康保険証としても利用
できるようになります!



↑申請方法

▽カード交付について
町民生活課住民係 ☎(667)1109

▽マイナンバーについて
総合フリーダイヤル ☎0120-95-0178

**4月30日(金)以降に
車検を受ける方へ**

4月30日(金)以降の軽自動車の車検(継続検査)には、令和3年度の軽自動車税(種別割)納税証明書が必要となります。令和2年度の納税証明書はお使いになれませんのでご注意ください。

なお、口座振替を利用の方には、役場から納税証明書を送付します。納付確認後に発送(5月12日ごろを予定)しますので、ご了承ください。

問合せ 山辺町新型コロナワクチンコールセンター ☎(676)8085
受付日時/月～金曜日(祝日を除く) 午前9時～午後5時

お知らせ インフォメーション

お知らせ インフォメーション

令和3年度は
評価替えの年です

まちづくりを進める大切な財源、固定資産税の基準となる土地・家屋の固定資産評価が変わります。
土地・家屋・償却資産を所有している方が、その資産のある市町村に納める税金が固定資産税です。固定資産の評価替えは、国の税政改正や地方税法に基づいて、土地と家屋について3年ごとに実施されます。

【山辺町の地価動向】

宅地については、価格調査基準日(令和2年1月1日)および半年後(令和2年7月1日)の地価動向の指標である『地価公示』、地価調査や、不動産鑑定価格など地価の7割程度を基準にして評価を行っています。前回(平成30年度)と比べると、一部横ばいの地域はありますが、町内全域において下落傾向となり、おおむね評価額が下がっています。
また、市街化区域農地以外

の、田・畑、山林、原野は、すべて評価額が据え置きになります。

【地価動向と税負担】

平成6年の評価替えの際に、評価額は地価の7割程度まで引き上げましたが、税額については、急激に大きくならぬように毎年少しずつ本来の税額になるよう調整を図っています(負担調整措置)。税負担の公平を図るために、現在も引き続き調整過程ですの、評価額が上がったのに、税額が上がるといった場合があります。

ただし、令和3年度については、新型コロナウイルス感染症経済対策により、価格が据え置かれます。
なお、市街化区域以外の田・畑、山林、原野は原則的にこれまでと同じです。

【家屋】

町内すべての家屋の評価額を見直して、新たに評価額を算出します。その評価額については、国が定める再建築費評価点補正率を用いることとされています。その結果、建築後の経過年数に応じて評価額

が下がります。また、新築住宅軽減期間である3年間(長期優良住宅は5年間)を過ぎた場合などを除いて、今までより税負担が増えることはありません。

【適正な評価と課税に努めます】

固定資産税の基になっている資産の内容が表記されている『課税明細書』を、5月発送の納税通知書とともにお届けしますので、ご確認ください。

問合せ

税務課固定資産税係
☎(667) 1105



【広告】

ご家庭・企業の様々なお仕事を、お引き受けいたします。

- ◎庭木の剪定・伐採 1人1,200円/時間(処分費・材料費別)
 - ◎草刈り作業・畑の耕運 1人1,100円/時間(処分費・機材費別)
 - ◎除草作業 1人850円/時間 ◎障子・襖・網戸張替え(要お見積り)
 - ◎農作業手伝い 1人840円~1,200円/時間(作業内容による)
- ※最低2時間より請負致します。※上記料金に10%の事務手数料がかかります。

(公社)山辺町シルバー人材センター ☎ 667-1055



登録制メール(登録サイトアドレス) 一度の登録で、町の災害情報などをメールで入手できます。(登録時、メール受信時などに発生する通信料は、登録した方の負担となります。)

パソコン	https://service.sugumail.com/yamanobe/member/
携帯電話・スマートフォン	https://service.sugumail.com/yamanobe/ ※右のQRコードをご利用ください。



防災放送自動音声応答電話番号 ☎(629) 0011

毎月1日の午後7時にサイレンが鳴ります

みんなでごみを減らしましょう!

町民生活課 生活環境係
☎(667) 1109



2月は前年同月より、もやせるごみの量が減りました。分ければ“資源”、ませれば“ごみ”です。ごみの分別と削減に努めましょう。

【令和3年2月のもやせるごみ量】

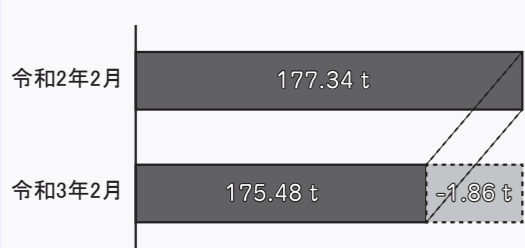

※令和2年2月との比較: -1.86 t
(家庭系: -0.87 t, 事業系: -0.99 t)

農産物のパッケージ
ジなどの宣伝資材
費用補助

わが町が誇る高品質な「やまのべ」産農産物が、消費者にひと目でわかるブランド化を進めるための新たな宣伝資材の製作に係る費用の一部を補助します。

対象品目/さくらんぼ、りんご、西洋なし、すもも、米
対象団体/農業者3戸以上で組織する団体
対象経費/印刷費や委託料など新たな宣伝資材(パッケージ)

- ① 町指定の「やまのべ」を印字すること
 - ② パッケージなどの配送に使用する宣伝資材は1,000部以上製作すること
 - ③ 令和4年3月31日までに製作が完了するもの
- 申込み期限/5月21日(金)
申込み・問合せ
産業課農政係
☎(667) 1106

『広報やまのべ』に広告を掲載しませんか?

政策推進課 情報統計係 ☎(667) 1110

料金/▽1枠(縦50mm横88mm以内)あたり
町内事業所... 8,000円
町外事業者... 10,000円

※3枠以上の掲載申込みの場合、料金が割引になります。
申込み/申込書(町ホームページからダウンロードできます)と原稿を政策推進課へ提出してください。

締切り/毎月15日(掲載は翌月号以降)
※公序良俗に反する内容の広告や、政治活動・宗教活動に関する広告、意見広告または個人的宣伝に関する広告は掲載できません。
※広告の内容に関する責任は、申込者が負うものとします。

《ホームページへのバナー広告も募集しています!!》

編集後記

このたびの人事異動で、広報の担当を離れることになりました。毎月頭を悩ませながら発行してきた広報紙も、気づけば48冊目。取材のため、町内各所を駆け回り、多くの方々に出会い、さまざまな町の様子を間近で見ることができました。たいへん貴重な経験をさせていただき、ありがとうございました。(西山)

【広告】

地域に根ざした塗装専門店
塗装シーズン到来! 早めのご予約をお待ちしています
自社職人による施工 外壁・屋根すべて手塗り
安心保証ついています!
見積り無料 ☎023-664-5468
REBORN MY HOME 飛塚塗装店

役場庁舎のご案内

役場庁舎のそれぞれの課・係の配置図です。内容については、令和3年4月1日現在のものとなります。年度途中に変更になる場合がありますのであらかじめご了承ください。
 (※外部施設などについては省略しています。)

3階

議会事務局

☎ (667) 1117
 事務局長 鈴木司
 議事係 係長 後藤忠秀

2階

防災対策課

☎ (667) 1119
 課長 佐藤竜
 危機管理係 係長 武田忍
 防災減災推進係 係長 秋葉雅司
 峯田昭 長岡憲吾

教育委員会 教育課

☎ (667) 1115
 課長 武田紀子 主任指導主事 飛塚健史
 総務係 係長 渡辺利弘 荒木佳範 佐藤初音
 学校教育係 係長 鈴木宏美 元木英二
 スポーツ振興係 係長 中川希樹

総務課

☎ (667) 1111
 課長 佐藤正彰
 庶務係 係長 川口崇
 財政管理係 係長 岩城真也
 財産管理係 係長 牧野友裕
 長瀬司 鈴木美郷
 中川輝宣 渡辺愛美
 安孫子正治 後藤昌外

政策推進課

☎ (667) 1110
 課長 渡辺浩樹
 総合戦略係 係長 山口嘉講
 情報統計係 係長 多田博
 寺嶋政之 武田洋明
 西山佳絵 高橋桃佳
 行財政改革推進室
 室長 渡辺浩樹
 行革推進係 係長 北條智洋

建設課

☎ (667) 1113
 課長 佐藤義朗
 管理用地係 係長 半田裕美
 道路河川係 係長 長谷川友浩
 都市整備係 係長 長岡康一
 下水道係 係長 三部洋
 斎藤雅和 酒井佑太 会田宗広
 笹原翔太 伊藤俊輔 日塔美咲
 稲村和博 鈴木賢一

税務課

☎ (667) 1105
 課長 須貝真由美
 町民税係 係長 鈴木敦
 固定資産税係 係長 広谷知行
 安達裕明 山口智大
 土田さやか 武田志穂
 収納対策室
 収納対策係
 室長兼係長 大山静香
 収納管理係 係長 細矢貴行
 佐藤貴裕

産業課

☎ (667) 1106
 課長 佐藤英敏
 農政係 係長 平英二
 担い手支援係 係長 平英二
 農村整備係 係長 菱沼敏幸
 商工観光係 係長 後藤和幸
 青木稔 三浦宏文
 垂石郷 多田悠人

農業委員会事務局

☎ (667) 1114
 事務局長 佐藤英敏
 農地係 係長 朽木良次
 木村健太

保健福祉課

☎ (667) 1107
 課長 阿部孝之
 福祉係 係長 遠山進
 介護保険係 係長 武田直文
 子育て支援係 係長 後藤美希
 介護支援係 係長 安達久博
 新関昭子 小野裕子
 笹原章裕 三浦愛未
 金井早紀 半田茜
 笹原菜 酒井知沙

町民生活課

☎ (667) 1109
 課長 高内浩子
 住民係 係長 峯田幸子
 生活環境係 係長 高橋直之
 国保医療係 係長 渡辺純永
 後藤智宣 菅原茜
 後藤由貴 鈴木将太
 鈴木友介 伊藤武紘
 山川花奈

会計課

☎ (667) 1104
 会計管理者兼会計課長 須貝真由美
 会計係 係長 川口美佐紀 須藤由香奈

1階

ロビー

入口

④番窓口

③番窓口

②番窓口

①番窓口

●人のうごき (令和3年4月1日現在) ※ () 内は前月からの増減
 人口13,974人 (-26) 【男6,807人 (-20) 女7,167人 (-6)】 世帯数4,823 (-6) 出生6人 死亡20人 転入48人 転出60人