

広報

いいまち 今金 夢のまち

いまかね

IMAKANE PUBLIC INFORMATION



11

NOVEMBER

2002 No. 526

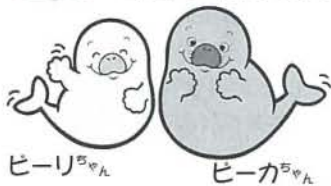

ヒーリちゃん

ヒーカちゃん

全校児童で稲刈り

八東小学校(校長・安達邦彦)の全校児童19人が9月25日、鎌を使いもち米の稲を刈り取りました。今年は実の入りが悪く昨年の75kgには及ばないようです。

自然乾燥し精米されたもち米は、11月7日に同校で開催される今金町教育研究会においてもちつきが行われ、参加者に振る舞われる予定です。

今金町商工会

今金町商工会では、「交通安全思想の啓蒙」及び「交通事故防止」のため9月25日、役場前と国保病院向かいで国道を走行するドライバーに安全運転を呼びかけました。

これは交通安全の推進事業として、「全国一斉秋の交通安全旬間」に賛同した商工会が交通安全推進会、青年部、女性部の組織をあげて行ったものです。

また、商工会では今金小学校前の歩道橋に「落とせスピード 落とすな命」と書かれた横断幕を掲げ安全運転を促しています。



今金ライオンズクラブ

ライオンズクラブ国際協会では10月8日を「世界ライオンズ奉仕デー」と定め、世界的に活発な事業を展開しています。

今金ライオンズクラブでも、その奉仕活動の一環として10月10日、「交通安全啓蒙運動」を全道一斉に展開し、役場前の国道を走行するドライバーに安全運転を呼びかけました。

交通安全啓蒙運動」を全道一斉に展開し、役場前の国道を走行するドライバーに安全運転を呼びかけました。

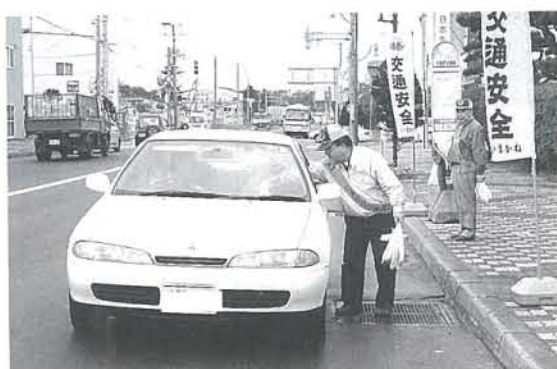

交通安全街頭啓発

落とせスピード 落とすな命

新しい教育委員に 平井 祥元さん (満52歳)



が任命される

竹内輝雄教育委員長が9月30日の任期満了に伴い、9月26日に開催された第3回今金町議会定例会において、字今金13番地で普濟寺住職の平井祥元さんが新教育委員として任命の同意を得ました。

任しました。細川委員長は、平成11年5月に教育委員となり現在に至っています。細川委員長就任についての挨拶は12ページに掲載されています。

新しい教育委員長に 細川 信一さん (満63歳)



平井さんが任命同意されたことに伴い、教育委員による委員長選任の委員会が10月1日開催され、互選により新教育委員長に細川信一さんが就任しました。

新しい教育委員組織 (10月1日付)

- ・委員長 細川 信一
- ・職務代理者 住吉 義行
- ・委員 柴谷 澄子
- ・委員 平井 祥弘
- ・教育長 稲木 幸子

40周年の記念に 電光掲示板を贈る



今金ライオンズクラブ

今金ライオンズクラブ(会長・岩間崇)は、創立40周年を迎え10月6日記念式典が町民センターで行われ、函館市、八雲町、北檜山町などから関係者約200人が出席しました。

岩間会長は、結成当時のメンバーが現在でも活動していることなどエピソードや苦労話をまじえながら式辞を述べました。また、今回の記念事業にあたり電光掲示板(300万円相当)の目録が岩間会長から村本町長に贈呈されました。



電光掲示板は既にデ・モレンの建物に設置されており、様々な情報が流れています。同クラブは1962年に創設され、友愛と奉仕の精神で知的障害者施設へのボランティア活動、後志利別川の清掃活動、緑化運動、ランテニア活動、緑化運動、スポーツ大会の主催など取り組んでいます。40周年に奉仕した額は約4000万円に及びます。

今金町人事

今金町民の「1. 長年の懸案となっている複合文化施設について、2. 総合計画に登場されている各種施設について、3. 町に要望書として提出されている宿泊施設について、4. その他今後必要とされる施設について」の開設に向け、「21」IMAKANE交流施設開設準備室を新たに設置しました。

兼「21」IMAKANE交流施設開設準備室長(企画振興課長兼商工観光課長) ▶重田 実

兼調査防災係長(企画振興課長補佐兼商工観光課長補佐) ▶澤谷 芳博

兼調査防災係長を解く
兼「21」IMAKANE交流施設開設準備室係長(企画振興課主幹兼調査防災係長) ▶勝山 英敏

兼「21」IMAKANE交流施設開設準備室主査(企画振興課企画政策係長) ▶山田 哲也

兼「21」IMAKANE交流施設開設準備室主査(財政課財政係長兼経理係) ▶山田 薫

併任今金町事務吏員
兼「21」IMAKANE交流施設開設準備室主査(教育委員会社会教育課社会教育係長兼体育振興係長兼管理課学校教育係長) ▶森 朋彦

※()内は発令前の職名

故久保田 一夫さんに 勲六等翠光旭日章 手渡される



字種川の故久保田一夫さんが、消防団員としての永年にわたる功績が認められ9月6日、檜山支庁の上原地域政策部長から勲六等翠光旭日章の叙記及び勲章が遺族に手渡されました。

久保田さんは、昭和29年8月に種川消防団員となり、火災、台風・大雨などの災害や行方不明者の捜索には、常に第1線に立ち被害を最小限に食い止めるなど献身的に尽力されました。

平成2年6月には団の部長となり、その後副分団長、分団長を歴任。平成7年4月から退団される平成8年3月までは副分団長として、団長のよき補佐役となり団員を統一し、果敢な行動と卓越した手腕により資質の向上に努力されました。

また、団員の資質向上を図るため、基本訓練、実際の火災を想定した模擬訓練を行い常に沈着冷静な状況判断ができる人格育成にも心がけるなど、町民の財産と人命を守り続けました。

美利河小学校開校100周年迎える

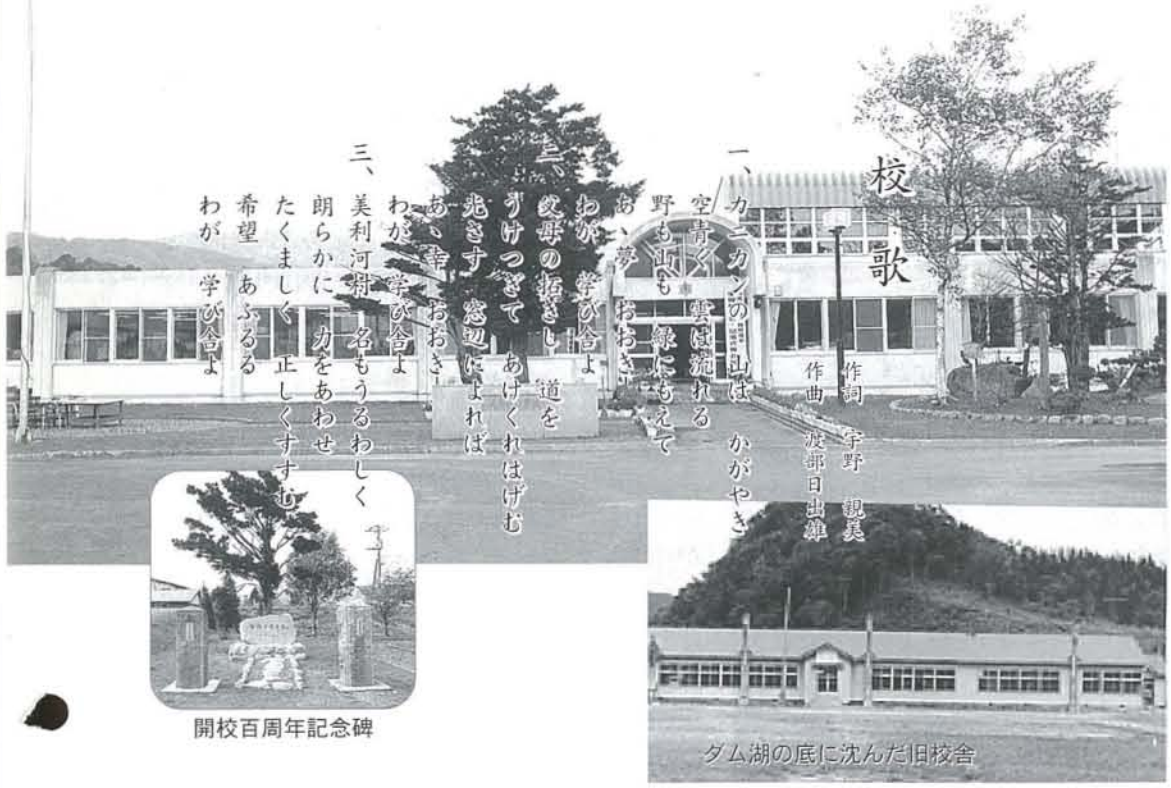

校歌

作詞 宇野 親美
作曲 渡部日出雄

一、カニカニの山は かがやき
空青の雲は 舞はれる
野も山も 緑に染めて
あ、夢 おおき
あ、夢 おおき

二、父母の懐かし 道を
うけつぎで あげくれはげむ
兆さす 慈恵にまれば
あ、幸 おおき
あ、幸 おおき

三、美利河 名もうるわしく
明らかに 力をあわせ
たくましく 正しくすすむ
希望 あふるる
わが 学び舎よ



開校百周年記念碑



ダム湖の底に沈んだ旧校舎



今金町立美利河小学校（校長・小島秀之、全校児童・15人）が開校100周年を迎え10月12日、同校体育館で記念式典が行われました。

式典には、来賓、地域の住民、山村留学のOBなど、約130人が出席しました。小島校長は、「先人たちの多くの努力を忘れてはいけません。これから先のことを考え新しい第一歩を踏み出していきましょう。」と式辞を述べました。

児童会長の中山健太郎くんは100年の歴史の中で、山村留學生として学ぶことができた喜びを語りました。

また、これまで学校に貢献された元PTA会長の丸山良祐さん、佐藤豊さん、元美利河山村留學協議会長の故廣田儀一さん、美利河山村留學里親会に感謝状が贈呈されました。

同校は、砂金やマンガン鉱山の歴史と切っても切り離せないものがあります。児童を集めて授業を最初に始めた教育所はマンガン工場の家屋を改修したものでした。

現在の校舎は鉄筋コンクリート造りの立派な建物となっていますが、この校舎は美利河ダム建設のため移転されたもの。多くの卒業生を輩出した思い出の旧校舎跡地は現在ダム湖の底に沈んでしまいました。

100年の節目を迎え、こうして先人の苦勞や犠牲を思い起こした美利河小学校。新たな歴史の1ページへ歩み出しました。

学校を存続させた山村留學制度と地域の情熱

平成元年春、児童が丸山明子ちゃん1人となり、翌年は休校か廃校という危機にさらされました。そこで、当時の森田敬校長や森昇教諭、明子ちゃんの父、丸山良祐さんや地域の方々がなんとか学校を存続させようと、山村留學制度を導入していた先進地を視察しました。



北海道教育委員会の記者クラブで各新聞社に掲載されたが申し込みはありませんでした。今度は明子ちゃんが「美利河に来て、明子といっしょに勉強してくれる人はいませ

んか」と作文を書き新聞やテレビで呼びかけたところ、道内外から申し込みがあり平成2年4月、7人の留學生を迎え山村留學制度がスタートしました。

こうして山村留學制度が導入されて今年で13年目となりました。昨年まで延べ1000人を超える留學生が美利河の学舎を巣立っていきました。

平成4年度から6年度までの3年間は地元児童が一人もいないという期間もありました。平成7年度には地元から待望の新1年生が入学。現在では、全校児童15人のうち11人が留學生、4人が地元の児童となっています。

山村留學制度を導入していなかったら、こうして美利河小学校が開校100周年を迎えることはなかったでしょう。

この先、里親の年齢もだんだん高齢となっていく、山村留學制度の存続も危ぶまれるところですが、美利河小学校で楽しい体験をしたいという児童がいる限り続けてほしいものです。

（参考著書「美利河の里の都会っ子」著者・丸山良祐、照子）

『美利河にすんで・・・』

二年 廣田歩武

美利河でくらしよかったです。空気がいいし、ぎょうじもたくさんあります。いまでも「美利河にいてよかったですな。」と思います。

かなしかったときもありました。おじいちゃんがなくなったり、すぎなりゆうがくせいがかえってしまったりのことで。

美利河でそだてたものもおいしい。美利河の人もやさしいです。

どんなことがあってもぼくは美利河が好きです。

ぴりかにいて上手になったのはプールです。およげうれしかったです。スキーもうまくなりました。

大人になつたら美利河でらくのうをやつてくらしたいです。

美利河にいてよかったです。

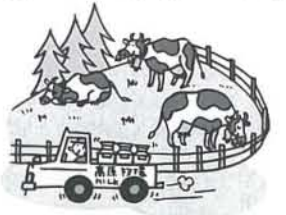

美利河小学校百周年記念誌から

美利河小学校の沿革

明治35年	簡易教育所の認可と同時に美利河マンガン鉱山の家屋を改修し、第六利別簡易教育所として青島慶三氏を代用教員に迎え、男子12人、女子5人の児童で開始。
明治44年	第六利別尋常小学校に改称され、翌45年に青島慶三氏が初代校長となる。
大正3年	校舎を新築、総工費718円を要し、部落からの寄付金360円を充当する。
昭和2年	美利河尋常小学校に改称される。
昭和14年	これまでの校舎の約3倍となる新校舎が落成。
昭和16年	美利河国民学校に改称される。
昭和22年	新学制（六三制）の実施により中学校が併置される。町制施行により町立美利河小学校となる。
昭和27年	新校舎（現在の校舎）落成並びに開校80周年記念式典が行われる。
昭和37年	作詞・宇野親美、作曲・渡部日出雄による校歌が制定される。
昭和38年	屋内体育館が完成。
昭和41年	美利河別分校が廃校となる。
昭和56年	中学校閉校。今金中学校に統合される。
昭和57年	新校舎（現在の校舎）落成並びに開校80周年記念式典が行われる。
平成2年	山村留學制度が導入される。
平成12年	山村留學10周年記念式典が行われる。
平成14年	開校100周年記念式典が行われる。



みんなの広場

米の味比べ 30年前の方法で ぴりかファーム



取りました。刈り取りをしたのは、同法

農事組合法人ぴりかファーム(代表理事・末藤春義)では30年ほど前に使われていたバインダーを使い、9月27日、南豊受会館向かいに植えられた稲、約50アールを刈り



▲【にお】刈った稲を円錐形に高く積み上げたもの。

人の苜屋實さん。同法人では、今年から約30年前の方法で稲刈りから乾燥まで行い、自然乾燥された米と機械で乾燥された米との味を比べてみよう

と計画されたものです。現在では、稲の刈り取りと脱穀を同時にするコンバインが主流。バインダーはコンバインが普及する前にこの農家でも使われていたもので、稲を刈り取って数株ずつひもで束ねる機械です。これでも、手で刈り取るよりは遙かに効率が高かったようです。自然乾燥された米、さて、お味はどうだったのでしょうか。

職場体験学習に参加 今金中学校

今金中学校(校長・田中俊一)は9月26日・27日の2日間、2年生全員を対象に職場体験学習を行いました。同校では、「職場体験」に積極的に参加することにより、町内の様々な職業を知り、自己の進路や社会人としてのルール・マナーなどを体験し、自己の進路や将来の糧とするために行っているものです。役場の職場体験学習に参加した、中島和哉さんと山崎みゆきさん。てきばきと仕事をこなしていました。



▲役場に届いた郵便物を各課ごとに振り分ける、中島さんと山崎さん。

生産者の皆様へ

計画外流通米は届出が必要です！

○届出の対象米穀は？

米穀の生産者は、その生産した米穀のうち、計画外流通米として有償で譲り渡した米穀及び役務の対価等として米穀を現物で支払った場合です。

※届出が不要とされている米穀は

- ①くず米・碎米等、一般に主食用に供しない玄米及び精米
- ②無償で譲渡された米穀(緑故米等)などです。

○届出の方法は？

届出用紙が食糧事務所のほか、役場、出荷取扱業者、検査場所に常置しておりますので、下記のいずれかの方法で届け出てください。

(※届出書の押印は省略されております)

- ①郵送 ②FAX ③出荷取扱業者を経由

○記載方法などのお問い合わせは？

農林水産省 札幌食糧事務所 函館支所
〒040-0021 函館市の場町24番3号
TEL0138-54-2503 FAX0138-54-2505

「みんなのひろば」に掲載する記事を募集しています。
クラブ活動、各種団体活動など…。(総務課情報サービス係)

スポーツの秋 スポーツフェスティバルin今金に 300人を超える参加者

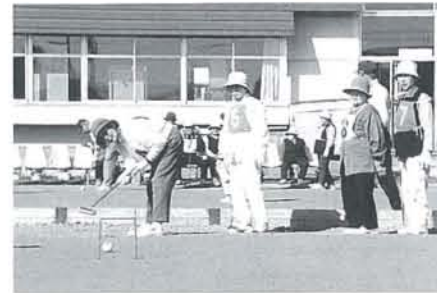

快晴となった10月14日の「体育の日」に行われたスポーツフェスティバルin今金に、300人を超える町民などが参加。5つの種目と体力測定会に爽快な汗を流していました。



後志利別川写真展 清流保護を呼びかけ

今金町観光協会ではNPO法人後志利別川清流保護の会と共催し、デモレーンいまかね2階において9月15日から29日まで後志利別川写真展を開催しました。

これは、国土交通省が一級河川を対象に毎年行っている水質検査で、平成13年度(平成12年度の水質検査)6度目の清流日本

一となった後志利別川。しかし、平成14年度の発表では昨年より0.1ポイントBOD値が上がり全国3位となりました。

後志利別川の写真を見てもらうことにより、川に対する環境への配慮や清流保護につながればと実施されたもので、期間中に約100人が訪れました。



【BOD】

溶存酸素存在のもとで水中の有機物を栄養源として、好気性微生物が増殖・呼吸するときに消費される酸素量で、20℃ 5日間で消費される溶存酸素量(mg/l)を標準としている。一般的に水質汚濁を示す代表的な指標で、水質関係の各種法令で規制項目として採用されている。

タンチョウ鶴の餌収穫 神丘小学校児童



神丘小学校(校長・瀬川要三)では、平成8年から釧路支庁管内鶴居村の伊藤タンチョウサンクチュアリにタンチョウ鶴の餌としてトウモロコシの実を毎年送

り続けています。

その収穫が10月18日、全校児童11人によって行われました。トウモロコシ畑は愛指令の会(会長・鷺野竹春)がイベントや子どもたちの遊び場として提供している字神丘の愛指令ランド内で野球場の外野フェンス用に利用しているものです。

収穫した実は乾燥しほぐした

後、11月下旬に送られる予定です。

今年は夏場の長雨の影響で水はけの悪い箇所は実の入りも悪く、昨年より100kg少ない500kgほどになりそうです。

300羽のタンチョウ鶴が1日に食べる餌の量は90kgにもなり、今年贈る餌も5日分でしかありません。

俳句

利別俳句会

今村由井子

伊藤翠女

伊藤賀あきえ

芳賀朝子

佐藤みえ

阪井朝子

梅村直子

河島たか子

※俳句には本来ふりがなは不要ですが、誰かがよみやすく、この主旨によりあえて付記しています。

平成14年度
自衛隊生徒募集案内

募集人員	陸 約250名 海 約60名 空 約50名
資格	中卒(見込含) 17歳未満の男子
受付期間	平成14年11月5日～ 平成15年1月7日
試験期日	1次 平成15年1月11日 2次 平成15年1月24日 ～27日
合格発表	1次 平成15年1月20日 最終 平成15年2月18日

※詳しい説明及び志願書の取り寄せ等は、
今金町役場総務課又は今金自衛隊募集事務所
までご連絡ください。
《連絡先》
・今金町役場総務課(☎01378-2-0111)
・自衛隊募集事務所(☎01378-2-0528)

「勤労者福祉資金」融資をご利用ください

北海道では、中小企業にお勤めの方(育児・介護休業中の方も含みます)、季節労働者の方、企業倒産など事業主都合により離職した方に、医療、教育、冠婚葬祭などの「生活資金」を融資しています。

融資内容は表のとおりですが、融資対象や条件などの詳しい内容につきましては、各取扱金融機関(北海道労働金庫、各信用金庫、各信用組合)または各支庁商工労働観光課、道庁経済部金融課(TEL011-231-4111) 内線26-365)へお問い合わせください。

区分	中小企業に働く方	季節労働者の方	離職者の方
資金用途	医療、災害、教育、冠婚葬祭、一般生活費等		
融資利率	年1.50%	年0.60%	
融資金額	100万円以内		
融資期間	5年以内		
償還方法	元利均等月賦償還(半年賦併用可)		

※融資利率は平成14年4月1日現在のものです。

「聞こえ」と
「ことば」の相談

「聞こえ」や「ことば」に心配のある0歳からの乳幼児、小学生、中学生の相談を受け付けています。費用は一切かかりません。

次のようなことにお気づきになられたら、できるだけ早期にご相談ください。

早期から「聞こえ」が補償されることによって、発音等が改善される場合があります。

また、各教育機関や教育センター、療育センター、病院、保健所(センター)などの専門機関とも連携して、保護者や指導者からの相談をお受けしています。

- 1歳を過ぎてもことばがでない。
- 要求を指さしや身ぶりだけで表す。
- 視線が合いにくく、落ち着きがない。
- 発音や話し方がはっきりしない。
- あまり声を出さない。

北海道函館聾学校教育相談室
(聴覚障害乳幼児療育事業)
函館市深堀町27-8
TEL0138-52-1658 FAX0138-52-1659
Eメール(学校)
hakodate@tokucen.pref.hokkaido.jp/hakodate_d
Eメール(相談室)
hakosd-nyusou@tokucen.pref.hokkaido.jp

見えに心配のある
「一」ビジョンのお子さんは
ありませんか？

一相談を受け付けています

- 例えば
- 物にぶつかったり、つまづいたりすることが多い。
 - おもちゃを目の前に見せても、目で追ったりつかもうとしない。
 - 本やテレビの画面に極端に目を近づけて見ようとする。
 - 遠くの物や小さくて見えにくい物に興味を示さない。
 - 段差のある所や暗いところで、動作が極端に慎重になる。
 - 目を細めて見たり、傾けて見たりする。

○形の似た文字を読み違えたり、各文字が不正確になりやすい。

このような心配のある方は早めにご相談ください。

- ・相談は0歳から受け付けています。
 - ・相談は無料です。
 - ・継続的に相談を行います。
- ※相談のご希望は電話・ファックス・お手紙でご連絡ください。

《問い合わせ先》
北海道函館盲学校
〒040-0081
函館市田家町19番12号
☎0138-42-3220 FAX0138-42-3221

国民年金保険料の納付は国民の義務です

日本国内に住所のある20歳以上60歳未満のすべての方には、国民年金への加入が義務づけられています。ところが最近、加入していても保険料を納めない人が増えていることから、「国民年金はつづれるのではないかと心配する声がよく聞かれます。

しかし、未加入者と未納者を合わせた数は、被保険者全体の5%に過ぎません。また、社会保険方式をとる国民年金では、保険料納付に応じて年金額が決まるので、未加入・未納期間分については将来の年金給付はなく、「ただ乗り」は生じない仕組みです。保険料を納めない人の増加が、公的年金の財政を大きく揺るがし制度を崩壊させる、という状況にあるわけではありません。

だからといって、「自分は年金が貰えなくてもいい」、だから「保険料を納めなくてもいい」ということにはなりません。

保険料を納めない人は、世代間扶養という社会連帯の輪の中で、自分の義務を果たしていないばかり

ではなく、他人の保険料によって自分の親の老後を心配しないでいいという、公的年金の恩恵だけを受けていることになるからです。また、未加入・未納者が増えると、保険料が上昇し、頑張って保険料を納めている人に迷惑をかけることにもなります。

国民年金への加入、保険料の納付は、自分だけの問題ではないのです。必ず加入し、きちんと保険料を納めましょう。

なお、経済的な理由などにより保険料を納めることができない人のために、保険料の免除制度があります。この制度を利用するためには、申請手続きが必要です。

詳しくは、役場町民課年金係または社会保険事務所に問い合わせください。

- ・役場町民課年金係/☎2-0111(内線127)
- ・函館社会保険事務所/☎0138-56-1161

瀬棚町
美肌効果も、
公営温泉浴場「やすらぎ館」

寒い日にはやっぱり温泉が一番!
のんびりお湯につかって日頃の疲れを癒しましょう!
「やすらぎ館」は弱アルカリ性温泉で、冷感性、神経痛、火傷などに効き目があり、男女別の一般浴槽のほか露天風呂、サウナ、水風呂、パイプラ湯と設備も充実しています。
また、温泉には美肌効果がある成分も含まれているそうです。
●場所/瀬棚町字本町(旧国鉄瀬棚駅跡地)
●営業時間/午前10時から午後9時まで
※毎月第1・3月曜日定休
●入浴料/大人300円、中人120円、小人60円
●問い合わせ先/やすらぎ館 ☎01378-7-3841

北檜山町
～北檜山発 春たより～
「水仙」ゆうパック

檜山北高校の生徒が丹精を込めて育てた水仙を新春の床飾りとしてぜひご利用ください。
●価格/水仙花1鉢(水仙球5個入り)道内・青森1,900円、岩手・秋田2,000円、山形・宮城・福島・新潟2,100円、以外の都府県2,200円(郵送料・消費税込み)
●送付方法/普通郵便
●取扱期間/平成14年11月12日～12月14日(予定)
●発送日/平成14年12月22日頃
●申込方法/お近くの郵便局に備え付けてある「ふるさと小包専用振替用紙」でお申し込みください。
●郵便振替加入者名/02770-4-31203 北の水仙会
●問い合わせ先/檜山北高校 ☎01378-4-5331
丹羽郵便局 ☎01378-4-5800

八雲町
～静かな山峡の湯宿～
町営温泉おぼこ荘

山あいなたたずむ町営おぼこ荘はなんといっても、四季折々に様変わりする自然と身体を芯まで温まる温泉が最高です。心と体をいやし、リフレッシュしてみませんか。
●日帰り入浴料/大人360円・中人(中学生)310円・小人150円・小人(6歳未満)無料
●宿泊料/大人5,950円・中人(中学生)5,800円・小人4,850円
※11月1日～4月30日の間は、別途暖房料として310円が加算されます。
●問い合わせ先/八雲町商工観光労政課
☎01376-2-2111 内線342
●予約/町営温泉おぼこ荘 ☎01376-3-3123

コリドール交流ネットワーク情報 No. 55

長万部町
～人生一発勝負～
愚安亭遊佐ひとり芝居公演

8人の子どもを育て、定置網の親方の女房になった明治生まれの女が語る一代記です。
どうぞこの機会にぜひ、ご覧ください。
●日時/11月27日(水) 午後7時開演
●会場/長万部町学習文化センター
●前売券/2,000円(全席自由)
●問い合わせ先/同実行委員会
☎01377-2-5400

熊石町
手軽に高級スッポン鍋

熊石の味として、札幌市の料亭などに出荷しているスッポンを手軽に味わっていただけるよう、あっさり醤油味スープとスッポンを併詰にした「くまぼん」を販売しています。同量の水と季節の野菜を加えて煮込めば、ご家庭でスッポン鍋がお楽しみいただけます。(1缶2,000円)
●問い合わせ先/ひらたない荘
☎01398-2-3330

大成町
秘湯「湯とびあ日別」

静かで情緒あふれる「湯の里」として評判のこの温泉。今の時期、露天風呂から見る紅葉が絶景です。冬期間まで期間限定、11月末まで入浴OKです。
●場所/大成町字宮野(国道沿に看板あり)
●入浴料/無料(お心のある方に清掃協力金として100円頂いています。)

お知らせ

information

年金相談日のご案内

年金に関する質問や相談を次の日程で行いますので、お気軽にご利用してください。

- ◎とき▼11月28日(木)
午前9時～午後2時まで
(正午12時00分～1時まで
昼休み)
- ◎ところ▼役場2階中会議室
- ◎相談員▼函館社会保険事務所職員

ハローワークからのお知らせ

函館公共職業安定所職員の出向先である北檜山相談室への派遣日は、

平成14年度新規高卒者就職面接会

道南地域の経済情勢は全体では依然として低迷しております。このような状況の中、約1600人の就職希望の高卒卒業予定者が来年春の就職活動に入りましたが、雇用面は極めて厳しい状況となっております。

- ◎開催日時▼11月14日(木)▼午後1時～午後4時
- ◎開催場所▼函館ハローワーク3階
- ◎求人等に関する問い合わせ▼函館公共職業安定所職業相談第二部門
☎0138-26-0735
内線449
- ※北海道檜山支庁経済部商工労働観光課労働係

消費税及び地方消費税は必ず納期限内納付を!

次のとおりとなります。なお、北檜山職業相談室での雇用保険受給手続きについては職員派遣日に職員が取扱をしますが、職員の派遣日以外には八雲出張所で手続きをしていただくこととなります。

- ◎日時
- ▼11月13日(水)
午後1時～午後5時
- ▼11月14日(木)
午前9時～正午12時
- ▼12月11日(水)
午前9時～午後5時
- ▼12月18日(水)
午前9時～午後5時
- ◎連絡先
- 【北檜山職業相談室】
☎01378-4-5724
- 【ハローワーク函館】
☎0138-26-0735
- 【ハローワーク八雲】
☎01376-2-2509

登記相談所の開設

登記相談所を次のとおり開設しますのでご利用ください。相談された内容は、決してほかにもれる心配はありません。費用は無料です。

11月は「建設雇用促進月間」です

建設労働者については、労働条件や労働福祉等の面で改善を要する問題を多く抱えております。

- ◎この期間中ハローワークでは、労働条件の明確化のために「雇入通知書」の交付の励行。
- ◎労働福祉等の改善のために「建設雇用改善助成金」の活用。
- ◎建設業が魅力ある産業として発展するように、雇用の改善にご理解とご努力をお願いします。

札幌国税局メールマガジン登録のお願い

札幌国税局では、昨年12月から「メールマガジン」の配信サービスを行っております。毎月1回税に関する情報や国税局が発表した資料などタイムリーな情報をお届けいたします。

○納付の期限を過ぎますと、その期限の翌日から納付が遅れた日数に応じて、延滞税が課せられます。納付の期限を過ぎても納付がないために、税務署から督促状が送付された場合、財産の差し押さえ等の滞り処分を受けることとなります。

- ◎相談内容
- ▼不動産(土地・建物)の売買・贈与・相続
- ▼抵当権の設定・抹消
- ▼会社・法人の登記
- など、登記に関する相談
- ◎相談担当者
司法書士 佐々木長芳
- ◎開設日時及び場所
▼11月19日(火)
午前9時～正午まで
役場1階市民相談室
- ◎主催 函館地方方法務局
☎0138-23-7511

除雪車の運転手を募集します

町では除雪車運転手の臨時職員を次のとおり募集します。

- ◎雇用期間▼平成14年12月15日～平成15年3月20日まで
- ◎雇用人員▼若干名
- ◎応募資格▼町内在住者で大型自動車及び大型特殊自動車免許取得者
- ◎選考方法▼書類選考(履歴書、免許証持参ください)
- ◎申込期間▼平成14年11月11日～15日まで
- ◎申込先▼役場1階建設課管理係

特設人権(り)こと心配ごと相談

- ◎日時▼11月29日(金)▼午後1時～午後4時まで
- ◎会場▼今金町民センター
- ◎相談内容▼児童・生徒のいじめ、家庭内のいざこざ、借地借家、不動産、登記、関係等身近な法律問題や心配ごと
- ◎相談担当者▼人権擁護委員、法務局職員
- ◎主催▼函館地方方法務局、函館人権擁護委員協議会

平成14年度 集団現地選考会のお知らせ

冬期間、道外での出稼(就労期間はおおむね4ヵ月から6ヵ月)を希望する方を対象に、集団現地選考会を開催いたします。当日は建設業・製造業の事業所(東京・神奈川・千葉・埼玉・愛知・大阪等予定)が直接面接いたします。

- ◎開催日時▼12月17日(火)▼午前10時～午後3時
- ◎会場▼花びしホテル▼函館市湯川町1-16-18
- ◎会場の駐車場が混雑する場合がございますので、ご了承ください。

第23回檜山地区心身障害児(者)作品展即売会のご案内

第23回檜山地区心身障害児(者)作品展即売会が次のとおり開催されます。

- ◎この即売会は、心身障害児(者)の作品展と即売会をとおして、広く地域社会に対し心身障害児(者)に対する理解を深めてもらうと実施されます。
- ◎開催日時▼11月16日(土)、17日(日)
- ◎開催場所▼テオー今金ショッピングプラザ(1階イエローグループ)
- ◎出品参加施設▼南北海道知的障害施設教協会加盟施設
- ◎主催▼檜山地区手をつなぐ親の会連絡協議会、今金町手をつなぐ育成会

登録は無料で、札幌国税局ホームページ (<http://www.ando.eta.go.jp>) から簡単に登録することができ、皆様の登録をお願いいたします。

まだ加入していない事業主の方は、速やかに加入手続きを行ってください。また、職場で働く労働者の方々は、事業主を通じて加入の有無を確認してください。なお、労働者を雇用している企業であっても、一部の業種の場合、加入手続きができない場合もありますので、詳しくは、お近くの労働基準監督署または公共職業安定所にお問い合わせください。

- ◎詳しい問い合わせ先
- ・函館労働基準監督署/☎0138-23-1276
- ・同江差駐在事務所/☎01395-2-1028
- ・函館公共職業安定所/☎0138-26-0735
- ・同江差出張所/☎01395-2-0178
- ・同八雲出張所/☎01376-2-2509

支え合う働くみんなの労働保険

労働保険は、業務上の災害や通勤時に負傷等をした場合に、補償を行う労災保険と失業した場合に失業給付を行う雇用保険が一体となり、労働者の生活安定、福祉の増進等を目的とした、政府の直接運営、管理している保険です。

誰もが、労働災害や失業は避けたいと願っていますが、絶対という保証はどこにもありません。

そのため労働者を雇用している企業は、個人や法人を問わず、必ず加入しなければなら

社会福祉協議会だより H14・10・10

※光の里学園、豊寿園、社会福祉協議会への多額のご寄付、ご厚意ありがとうございました。(敬称略)

《埼玉県》 光の村 保護者一同 光の村 養護学校 秩父自然学園	《茨城県》 武田 洋 明 《鉧路市》 浜 信 義 《帯広市》 久保 佳 幸 《札幌市》 宮池 崎田 一克久 岡田 田 彦江 《苫小牧市》 三熊 邦 行 《函館市》 石佐 津藤 兼勇	高橋川 波塚 燧橋 高小岸 大出 高 《知内町》 五十嵐 史 《上磯町》 渡辺 武 《大野島》 北原 孝 《江差町》 久保田 作 《瀬棚町》 藤近 喜	正 彦 テ 金陽 美和 史 史 武 雄 作 美 教 喜	彦 彦 豊 弥子 純子 郎 昭 雄 美 教	大 島 正 史 《北檜山町》 多山 栄 《今金町》 古川 三 石井 照子 児織 玉田 杉水 上琴 大 正 金 田 町 村 内 竹多 今 金 石 田 舞 塚	伊 東 健 一 鈴 安 藤 正 安 安 藤 正 今 今 藤 正 三 今 藤 正 佐 日 藤 正 豊 下 今 藤 正 今 米 今 藤 正 ア 川 三 竹	東 健 木 正 藤 正 藤 啓 倉 護 高 規 村 一 嶋 暮 置 一 山 敏 は や 敏 シ 山 敏 ふ 上 正 内 山 正 原 正 上 内 正	一 忠 勝 三 郎 太郎 子 子 子 昌 子 子 子 博 子 子 子 社 夫	忠 子 之 典 史 果 輝 望 子 会 志 会 又 又 又 又 又 又 キ 伸 宏 正 青 清 希 恭 子 子 子 子 子 子 伸 宏 正 青 清 希 恭 子
--	--	--	--	--------------------------------	--	---	--	---	---

細川信一教育委員長 就任の挨拶



このたび、前委員長長竹内輝雄さんの勇退に伴い、新しい教育委員に平井祥元さんを迎えました。10月1日、教育委員会が開かれ、委員の互選で委員長になることになりました。委員長の重責は十分に理解してはいますが、今金町の教育行政に微力ですが、全力を尽くす所存であります。

今、教育行政の取り巻く環境は大変厳しいと認識してはいます。教育基本法は、前文で法律の由来、趣旨を明らかにし、第1条（教育の目的）は「教育は、人格の完成をめざし、平和的な国家および社会の形成者として、真理と正義を愛し、個人の価値をたつとび、勤労と正義を重んじ、自主的精神に充ちた心身ともに健康な国民の育成を期して行

われなければならぬ。」とうたわれています。今、あらためて読み直すと教育行政の一委員として責任の重大性を改めて考えさせられます。今金町の教育行政においては、今金の子ども達が健やかに育つ環境作り、今金小学校の改築、文化財保護に伴う施設の活性化、各種団体の自主自立の手助け、将来における財政状況の悪化が予想されるなかでの効率的な教育予算の措置等々、数々の懸案事項が山積しています。教育委員と共に、教育委員会職員はじめ多くの町民の意見を聞きながら、この重責を勤めていきたいと思っております。今後とも、よろしくご指導、ご支援賜りますようお願い申し上げます。挨拶とします。

ピリカ遺跡整備事業ニュース

今年度から建設工事に着手しましたが、ガイダンス施設については、外壁も塗り終え、ほぼ外観が整いました。今後内装工事、展示工事を行う予定です。

ガイダンス施設については、今後の未来を見据えたなかで、ピリカ遺跡が北海道ひいては日本の旧石器文化研究の発信地であり続けたいという願いを込めたものです。遺構露出保護展示施設については、展示しているものを何らの装飾もせず言い表したものです。ピリカ旧石器文化館は、ガイダンスコーナー、展示室、体験学習室の大きく3つにわかれており、ガイダンスコーナーでは10分程度の映像により、遺跡発見からの経緯、旧石器時代の環境などを説明しながら当時の生活をイメージできるようにしています。展示室では遺跡から出土した石器の種類や用い方、作り方などをわかりやすく説明し、重要文化財163点すべてを展示します。体験学習室では主に石器づくりを定期的に行えるように整備する予定です。その他に、考古学に関する図書などを自由に読める学習コーナー、休館日も使えるようなトイレを備えています。石器製作跡では、発掘

○ガイダンス施設
○ピリカ旧石器文化館
○遺構露出保護展示施設
○石器製作跡



ピリカ旧石器文化館

調査はいかに進められるか、発掘調査からわかることは何か、どのような石器が出てきたのか、そこで何が行われていたのかを展示します。両方とも名称は堅いものになりますが、体験事業などをとおして、わかりやすいイメージを作っていくたいと思っております。今年度の整備事業は、以上の施設建設の他に、駐車場整備、園路整備、サイン工事、外構工事を行う計画です。

学校紹介 今金町立 花石小学校

花石地区は古名を珍古辺といい、砂金、瑪瑙の産地として古くから鉱物資源に富んだ地域でした。明治37年9月、第7利別簡易教習所として開校し、現在校舎が建っている場所から少し離れた所に校舎がありました。

沿革誌によりますと、中学校併置の時は最高で190名程の児童生徒が在籍しており学習、スポーツに活躍していました。現在は児童数4名ですから、隔世の感があります。平成16年には100周年を迎えます。



●匠の里の地域活用学習

花石地区には、いろいろな技をもった人が住んでいます。学校では、そういう人たちの力を借りて「生活科や「総合的な学習」を行ってきました。昨年度は、「牛はかせになろう」「竹はかせになろう」というテーマで学習を進めてきました。今年度は、「牛はかせになろうⅡ」「川に親しみ地域の自然を探ろう」というテーマで学習をしています。また、田植えやイモ植えの体験等、いろいろな体験を通して、自分たちの住んでいる地域の文化や歴史を知り、それを生活に役立てようと学習をしています。

「牛はかせになろうⅡ」「川に親しみ地域の自然を探ろう」というテーマで学習をしています。また、田植えやイモ植えの体験等、いろいろな体験を通して、自分たちの住んでいる地域の文化や歴史を知り、それを生活に役立てようと学習をしています。



●四つ葉学校・交流学習

児童数が少ないため、隣の美利河小学校と合同で体育や音楽、特別活動の勉強をする「四つ葉学校」があります。中でも見学学習（遠足）は子どもたちの楽しみの1つです。今年は五稜郭博物館や北洋資料館を見学しました。

また、町内の他の複式学校との交流も積極的に進めています。多人数との交流を通して友達の輪を広げるようにしています。



David's Column

デビットコーナー No.6

こんにちは、皆さん
言葉は私たち人間と他の生き物とのこれ以上ない違いを示しています。言葉は人間の成功のベースであり、私たちの並はずれた能力です。実際に、他の鳥や動物たちは物音でコミュニケーションを図ることができますが、それは限られた方法であって、新しいメッセージを作って言葉に置き換えることができるのは人間だけなのです。今金で生活してから言葉についてとても考えさせられました。それはこの今金町で日本語を話せないのは私一人だけだからです。少しずつ理解できるようになりましたが、未だに私の周りで話されている会話はほとんど理解できません。もちろん今のままでは不満です。会った人ともっと自由に話したいです。ニュージーランドに戻れば、言葉が好きになります。私は公衆の前でスピーチをして聴衆を楽しませます。そしてこれ以上ない。



いくらい友達とおしゃべりしたりジョークを言ったりして、時にはビールを飲みながら楽しみます。今金での私はほんの少ししか話していません。しかし、言葉だけがすべてではありません。思いやりや親しみ、人が人に対しての友好を築けるかどうかは言葉の理解の必要がないのです。幸運にも、今金での私は少ない言葉でも生活が可能であるという親切さを毎日感じています。この経験は多くの言葉がなくてもどのように友情をもつことができるのかわかる手助けになります。皆さんお元気にお過ごし下さい。

行事のお知らせ

＜11月＞	
9日(土)	花石小学校 学習発表会
10日(日)	神丘小学校 学習発表会
11日(月)	スポーツ指導員実技講習会 19:00～総合体育館
16日(土)	金原小学校 学習発表会
17日(日)	種川小学校 学習発表会
17日(日)	日本スポーツ少年団認定 員養成講習会 9:00～総合体育館
24日(日)	今金支部空手道大会 9:00～総合体育館
＜12月＞	
8日(日)	町民バレーボール大会 9:00～総合体育館

子育てホットラインは、☎2-3550です。(不在の時や夜間は留守番電話になります)

●**胃がん予防のポイント**
日常生活での予防策は①お酒やたばこを控える、②食事は一日三食バランス良く食べる、③刺激の強いもの・熱いもの・塩辛いものは控える、④休養をとることです。また早期発見には検診がとても有効で、胃がんは早期発見であれば100%

●**自覚症状が少ない胃がん**
胃がんの初期は自覚症状が少なく、胃もたれ・胸やけなど胃炎や胃潰瘍と同じ症状が出る場合があります。食事が飲み込みにくい・吐き気・食欲がなくなるなどの症状が出る頃にはがんも進行していることが多いです。

●**日本人に多い胃がん**
現在がん死亡率の第一位ではありませんが、日本人は胃がんにかかる率がいまだに高いのが現状です。塩分の多い食事・お酒の飲みすぎ・たばこ・ストレスがその理由です。

胃がん・大腸がんから自分の身を守ろう!

保健福祉課健康づくり係

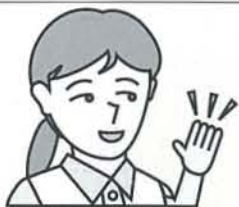

●**見逃しがちな自覚症状**
大腸がんの主な症状は

●**増える大腸がん**
現在大腸がんは30年前の5倍近くも増えていいます。理由として動物性脂肪たんぱく質を好み食物繊維が足りない食生活があげられます。

●**大腸がん予防のポイント**
日常生活での予防策は①肉類・バター・卵など高脂肪のものを控える、②野菜・きのこ・イモなど繊維質のものをとる、③便秘に注意することです。また早期発見には胃がんと同じく検診が有効で、早期発見であればほぼ100%近く治るといわれています。

●**日本人に多い胃がん**
現在がん死亡率の第一位ではありませんが、日本人は胃がんにかかる率がいまだに高いのが現状です。塩分の多い食事・お酒の飲みすぎ・たばこ・ストレスがその理由です。

●**大腸がん予防のポイント**
日常生活での予防策は①肉類・バター・卵など高脂肪のものを控える、②野菜・きのこ・イモなど繊維質のものをとる、③便秘に注意することです。また早期発見には胃がんと同じく検診が有効で、早期発見であればほぼ100%近く治るといわれています。

●**一般健康相談**
◆対象▷全住民
◆月日▷11月18日(月)・12月2日(月)・16日(月)
◆時間▷9:30~11:30
◆場所▷総合福祉施設内保健センター
◆内容▷健康相談・血圧測定・尿検査

●**地区健康相談**
【美利河地区】
◆対象▷美利河地区住民
◆日時▷11月11日(月)・12月9日(月) 14:00~16:00
◆場所▷美利河生活館
【種川地区】
◆対象▷種川地区住民
◆日時▷11月20日(水)・12月18日(水) 13:30~15:30
◆場所▷種川温泉集会所 *14:30~14:45までズンドコ体操・ストレッチ体操を行っています。

●**無医地区巡回診療**
【眼科】
◆対象▷全住民
◆月日▷11月13日(水)
◆時間▷9:00~11:30
【リウマチ科】
◆対象▷八雲総合病院リウマチ科に通院されている方
◆月日▷11月18日(月)・12月16日(月)
◆時間▷10:00~

●**乳幼児健康相談・健診**
4カ月児相談・股関節脱臼検査
◆対象▷H14年7月生まれの子
◆月日▷11月18日(月)
◆対象▷H14年8月生まれの子
◆月日▷12月2日(月)
◆時間▷(受付)13:15~13:30
12カ月児健診
◆対象▷H13年9月~10月生まれの子
◆月日▷11月18日(月)
◆時間▷(受付)14:30~14:45
6カ月児健診
◆対象▷H14年4月~5月生まれの子
◆月日▷12月2日(月)
◆時間▷(受付)14:30~14:45
1歳6カ月児健診
◆対象▷H13年3月~4月生まれの子
◆月日▷11月27日(水)
◆時間▷(受付)14:30~14:45
3歳児健診
◆対象▷H11年10月~11月生まれの子
◆月日▷12月4日(水)
◆時間▷(受付)14:30~14:45

●**胃・大腸・前立腺がん検診**
◆対象▷今金町民で、40歳以上の方
◆月日▷12月10日(火)~13日(金)
◆場所▷としべつ保健センター
◆検診料金▷国保700円・一般1200円
*予約制となりますので、健康づくり係(2-2780)までお申込ください。(締切11月29日(金))

◆対象▷全住民
◆日時▷11月12日(火)・26日(火)・12月10日(火) 13:30~15:30
◆場所▷あったからんど *14:30~14:45までズンドコ体操・ストレッチ体操を行っています。

【耳鼻科】
◆対象▷全住民
◆月日▷12月17日(火)
◆時間▷14:00~15:00
【各診療科共通】
◆場所▷総合福祉施設内保健センター
◆内容▷八雲総合病院医師診察(有料)

◆場所▷総合福祉施設内保健センター
◆持ち物▷母子手帳・タオルなど

●**診察を受けるには?**
◎予約申込が必要となります。
◎治療費等は病院と同様となりますので健康保険証等が必要となります。
◎70歳以上の方は老人医療受給者証も必要となりますのでお忘れなく。☎2-2780

【各相談・健診共通】
◆場所▷総合福祉施設内保健センター
◆持ち物▷母子手帳・タオルなど

在宅ケアベットを利用するには!

在宅介護というベットの導入が思い浮かびますが、ご本人の身体機能や家屋構造などを考慮すると逆に布団のほうが適している場合もあります。ベットの長所・短所を確認し生活に合った寝具を選びましょう。

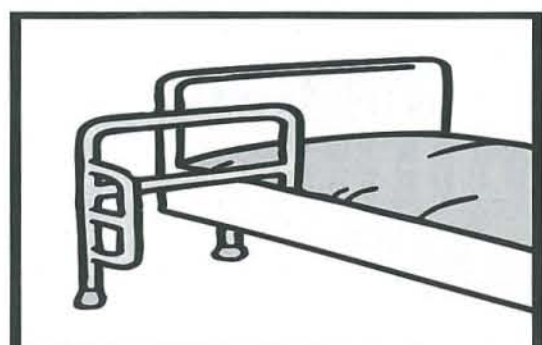

●**ベットの長所と短所**

- 長所
①自立した動作をしやすい。
②介護動作の負担が軽減される。
③様々な姿勢が取れる。
- 短所
①場所を取る。
②床に座る生活から椅子に座る生活へと動作が変わる。
③幅が狭く、動きに制約がある。

●**選ぶポイント**

- 寝心地**
寝心地がよく、座ったり、ベットから椅子などへの移動動作にも適した硬さのマットレスを選びましょう。
- ベット上での動作**
○寝返り
・寝返りしやすいベット幅やベット柵の位置を確認する。
○起きあがり
・柔らかいマットレスは起き上がりにくいことがあります。
○姿勢を保つ
・ベットから足を下ろして腰を掛ける時、踵がつく高さに調節します。また、支えが必要な時は、移動バーを使います。
・背上げ・膝上げ連動ベットは、ベットから足を下ろして座れなくなります。背上げ機構のみか、背上げと膝上げが独立して行えるものを選びます。
○ベットからの移動
・ポータブルトイレの配置や座面の高さ、車椅子をつける位置などが大切になります。片麻痺がある場合は動作しや

●**生活行為**

トイレ・食事・体を拭く等の行為は本来ベット上でなく、それぞれの場所で行うことが理想です。ベット上でこれらの動作を行う時は、それぞれの動作にどのような姿勢が適切かを判断します。ベットを選択した場合、そこからどのような動作で移動するか、安全に生活動作をするためにどのような周辺機器が必要か、人により様々です。

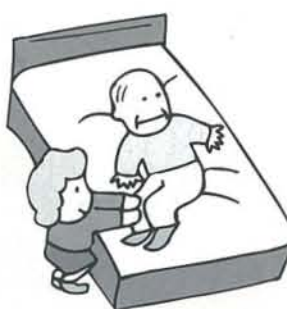

在宅介護支援センターでは個々に適した用品の紹介・制度の相談も行っていきます。
問い合わせ・連絡先
今金町在宅介護支援センター
☎2-2780

●**予防接種**

3種混合1期予防接種
◆対象▷対象者には3月に日程表にてご案内しています。
◆月日▷11月11日(月)・13日(水)・12月16日(月)・18日(水)
◆時間▷14:30~15:00
◆場所▷今金町国保病院
◆持ち物▷母子健康手帳・予診票。予診票は病院に備え付けてあります。【お問い合わせ・お申し込みは】健康づくり係 ☎2-2780



11月は国民健康保険税 第5期の納期となっています。

役場税務課では、納税相談に応じています。期限までに納められないときなどはお気軽にご相談ください。

休日当番医

11月10日 瀬棚町国保医科診療所(瀬棚) ☎7-2470
 17日 楠崎医院(瀬棚) ☎7-3021
 23日 今金町国保病院(今金) ☎2-0221
 24日 北檜山町国保病院(北檜山) ☎4-5321
 (12月分については予定です)

12月1日 道南ロイヤル病院(北檜山) ☎4-5011
 8日 岩間医院(今金) ☎2-0057
 15日 北檜山町国保病院(北檜山) ☎4-5321
 22日 今金町国保病院(今金) ☎2-0221
 23日 道南ロイヤル病院(北檜山) ☎4-5011

※当番医が急きょ変更となる場合がありますので、ご了承ください。

診療時間 午前10時から正午まで
 午後1時から3時まで



 運転免許証
 更新時講習のご案内

■優良講習(30分講習)

- 今金町民センター
11月21日(午後1時)
- 北檜山町農村環境改善センター
11月7日、12月5日(午後1時)

■一般講習(1時間)

- 北檜山町農村環境改善センター
11月7日、12月5日(午後2時)

■違反・初回講習(2時間)

- 北檜山町農村環境改善センター
11月14日、12月12日(午後1時)

今金町の交通事故発生状況

	9月発生	9月末計
発生件数	1件	11件
死者数	0名	1名
傷者数	1名	17名

※SS運動(スピードダウン・シートベルト着用)で交通事故を未然に防ごう!

交通事故死ゼロ日数 64日

日頃よりクアプラザピリカをご利用いただきありがとうございます。

当施設では**11月11日(月)から13日(水)**の3日間を、施設保守点検のため休館といたします。

大変ご迷惑をお掛けしますが、ご理解くださるようお願いいたします。

クアプラザピリカ
TEL 3-7111

←クアプラザピリカ休館のお知らせ

わが家のアイドル



◀平井 凛ちゃん

(平成13年2月18日生まれ)

御影 平井孝樹さん、真澄さんの長女

【親から】

“凛”は動物が大好き。
 どんな大きな犬にも怖がらず抱きつき、
 どれだけ猫にひっかかれても追いかけて回す、根性ある女の子です。
 その持ち前の勇気と明るさで、沢山のお友達と元気に遊んでね。

▶藤倉 涼雅ちゃん

(平成13年2月13日生まれ)

大和町 藤倉里志さん、真弓さんの長男

【親から】

家に有るジャングルジムに、最近一人で登り、滑り台から滑る事が出来るようになって、いつも楽しそうに遊んでいます。
 食欲も旺盛、とにかくご飯が大好きな男の子です!
 見かけたら気軽に声をかけて下さいね。



アイドル募集中! ☎2-0111 内線233まで

住民の動き

9月末現在

		前月対比
人口	6,881人	(△5)
男	3,300人	(0)
女	3,581人	(△5)
世帯数	2,727世帯	(△4)



おたんじょうおめでとう

山田 舞ちゃん 9月25日(保護者 薫寒昇)
 木島 実鈴ちゃん 9月26日(保護者 正人)商工団地



いつまでもお幸せに

9/27日下 裕之さん(トマンケシ)♥池田 理恵さん(函館市)



おくやみもしあげます

久末 マリさん 9月21日 75歳(種川宮前)
 金子 ノブさん 9月25日 95歳(豊寿園)
 齊下 勉さん 10月1日 54歳(南町)
 安達 美代さん 10月4日 89歳(八束中央)

10月18日受付分まで