

# 独立行政法人労働者健康安全機構 関西労災看護専門学校

令和4年度 SCHOOL GUIDE / 募集要項







豊かな人間性を培い、  
人々の健康に寄与する専門職業人を育成します。



関西労災看護専門学校  
学校長 津田 隆之

### ご挨拶

本校では、人間性が豊かで高度な専門知識を修得した看護師を育成することを目標にして、看護教育に取り組んでいます。

本校は、昭和48年に開学し、令和3年49期生を迎えます。この間、1,497名の卒業生を社会に送り出しています。労災病院で働く看護師の育成を使命とする本校の特色として「勤労者医療」に関する学習があげられます。卒業生は関西労災病院をはじめ各労災病院ならびに地域の医療・保健施設で活躍しております。

## 沿革

本校は、「保健師助産師看護師学校養成所指定規則」の定めるところにより、看護師として必要な知識・技術を教授し、有能な人材を育成し、併せて労災病院の使命を達成するために、昭和48年4月に2年課程定時制の労働福祉事業団関西労災高等看護学院として開校しました。

その後、昭和54年4月に学校教育法に定める専修学校(医療専門課程)の認可を受け、学校名を関西労災看護専門学校と改めました。

昭和60年4月には高等学校卒業者を入学資格とする3年課程全日制に変更し、教育内容を一層充実して社会に貢献できる看護師を育てていくことに全力を注いでいます。また、平成5年4月には現在の校舎に移り、恵まれた環境の中で学業に励んでいます。

令和3年3月までの卒業生は、関西労災病院を始め各労災病院ならびに全国の医療施設、保健施設等で活躍しています。

なお、労働福祉事業団は平成16年4月1日から独立行政法人労働者健康福祉機構に移行し、平成28年4月1日から法人統合により労働者健康安全機構と法人名称が変更となりました。

## 教育理念

本校は、独立行政法人労働者健康安全機構の使命に基づき、人間愛と生命に対する尊厳を基盤とした豊かな人間性を培い、社会に貢献できる看護の実践者として、生涯成長し続ける人材の育成をめざす。

## 教育目的

本校は、学生に対し看護に必要な知識、技術、態度を修得させ、あわせて豊かな人間性を養い、社会に貢献できる専門職業人を育成することを目的とする。

## 教育目標

1. 看護の対象である人間を、総合的に理解する能力を養う。
2. あらゆる発達段階・健康レベルにある対象のニーズに対応するため、科学的根拠に基づいた安全な看護が実施できる基礎的能力を育成する。
3. 勤労者医療を推進する労災病院の役割機能を理解し、予防からリハビリテーションに至る包括医療に対応できる基礎的能力を育成する。
4. 保健・医療・福祉の各職種の連携を考えた調整能力ならびにリーダーシップ能力を育成する。
5. 専門職業人として自己研鑽に努める姿勢を育成する。
6. 人間尊重の精神、共感的態度、使命感の育成を通して豊かな人間性を形成する。
7. 国際的視野にたって、社会の変化に対応できる看護を考える力を育成する。

# 勤労者医療に貢献できる看護の実践者を目指す。

## 基礎分野(11科目 13単位 345時間)

(項目:授業科目・単位数・時間数)

領域	科学的思考の基盤	人間と生活・社会の理解
授業科目	心理学(2・45時間) 論理学(1・30時間) 哲学(1・15時間) 情報科学(1・30時間) 物理学(1・30時間)	社会学(1・30時間) 人間関係論(2・45時間) 教育学(1・30時間) 英語(1・30時間) 国際関係論(1・30時間) 保健体育(1・30時間)

## 専門基礎分野(20科目 21単位 585時間)

(項目:授業科目・単位数・時間数)

領域	人体の構造と機能、疾病の成り立ちと回復の促進	健康支援と社会保障制度
授業科目	看護形態学(1・30時間) 精神の機能と疾病(1・30時間) 病理学(1・30時間) 人体の成長発達と疾病(1・30時間) 人体の構造・機能と疾病論Ⅰ(1・30時間) 特殊治療学(1・30時間) 人体の構造・機能と疾病論Ⅱ(2・45時間) 生化学(1・30時間) 人体の構造・機能と疾病論Ⅲ(1・30時間) 栄養学(1・30時間) 人体の構造・機能と疾病論Ⅳ(1・30時間) 薬理学(1・30時間) 人体の構造・機能と疾病論Ⅴ(1・30時間) 微生物学(1・30時間)	医療概論(1・15時間) リハビリテーション(1・15時間) 公衆衛生学(1・30時間) 社会福祉(1・30時間) 関係法規(1・30時間) 勤労者医療概論(1・30時間)

## 専門分野Ⅰ(13科目 15単位 450時間)

(項目:授業科目・単位数・時間数)

領域	基礎看護学
授業科目	看護学概論Ⅰ(1・30時間) 安全・安楽を守るための基本技術(1・30時間) 看護学概論Ⅱ(1・15時間) 日常生活の援助技術Ⅰ(1・30時間) 問題解決技法(1・30時間) 日常生活の援助技術Ⅱ(2・60時間) フィジカルアセスメント(1・30時間) コミュニケーション技術(1・15時間)

## 人間愛を培うための講義、実習、学校行事が盛りだくさん!

1年生

2年生

### Base...看護とは

看護の対象である人間の心と体について学習します。そして、看護の考え方を学び、科学的な根拠に基づく基本的な看護技術を習得します。1年生の12月には、初めての病院実習があり、習得した看護技術を患者様に提供します。



### 科学的根拠のある 看護技術をマスターしよう。

看護技術とはベッドメイキングなどの環境を整える方法、体を拭く、頭を洗うなどの清潔の方法、血圧測定などの身体の観察方法があります。技術試験を行って、しっかり身につけてから実習に行きます。

看護技術って  
何?

### Application...個別的

1年生の学習を基本にあらゆる年齢・健康レベルに対応できる実践的な看護の方法論を学びます。2年生では、各行事の中心的役割を担い、リーダーシップ、メンバーシップを高め、看護師に必要な人間力を養います。2年生の大きな行事として継灯式があります。本格的な実習を前に看護を志す意志を固めます。

実習って  
どんなことを  
しますか?



## 専門分野 II (28科目 38単位 1260時間)

(項目:授業科目・単位数・時間数)

領域	成人看護学	老年看護学	小児看護学	
授業科目	成人看護学概論(1・30時間) 成人看護方法Ⅰ(1・30時間) 成人看護方法Ⅱ(1・30時間) 成人看護方法Ⅲ(1・30時間) 成人看護方法Ⅳ(1・30時間)	成人看護方法Ⅴ(1・30時間) 成人看護学実習Ⅰ(2・90時間) 成人看護学実習Ⅱ(2・90時間) 成人看護学実習Ⅲ(2・90時間)	老年看護学概論(1・30時間) 老年看護方法Ⅰ(1・30時間) 老年看護方法Ⅱ(1・30時間) 老年看護方法Ⅲ(1・15時間) 老年看護学実習Ⅰ(2・90時間) 老年看護学実習Ⅱ(2・90時間)	小児看護学概論(1・30時間) 小児看護方法Ⅰ(1・15時間) 小児看護方法Ⅱ(2・30時間) 小児看護学実習(2・90時間)
領域	精神看護学	母性看護学		
授業科目	精神看護学概論(1・30時間) メンタルヘルスマネジメント(1・30時間) 精神看護方法Ⅰ(1・15時間) 精神看護方法Ⅱ(1・15時間) 精神看護学実習(2・90時間)	母性看護学概論(1・15時間) 母性看護方法Ⅰ(1・15時間) 母性看護方法Ⅱ(2・60時間) 母性看護学実習(2・90時間)		

## 統合分野(9科目 12単位 360時間)

(項目:授業科目・単位数・時間数)

領域	在宅看護論	看護の統合と実践
授業科目	在宅看護概論(1・30時間) 在宅看護方法Ⅰ(2・45時間) 在宅看護方法Ⅱ(1・15時間) 在宅看護論実習(2・90時間)	看護マネジメント(1・15時間) 災害看護(1・30時間) 看護研究(1・30時間) 医療安全(1・15時間) 統合実習(2・90時間)

経験豊富な  
先生たちが的確に  
アドバイスしてくれます。



**総計(81科目 99単位 3000時間)**

詳細カリキュラムは本校ホームページをご覧ください。

## な看護の考え方とは



### 本校は関西労災病院が 実習の舞台です。

1・2年生で基礎となる看護実習が2回あり、2年生後半から本格的な実習が始まります。ひとりの患者さんを受け持って、援助を提供します。高度な医療技術を誇る関西労災病院で実習できることが本校の最大の魅力です。

## 3年生

## Action...看護の実践、専門職業人とは

実習を積み重ね、ライフスタイルや健康レベルに応じた個別的な看護を学びます。そして患者さんの思いに寄り添う看護の本質を深め、自己の看護の考え方を形成していきます。3年生最後の実習では、チーム医療の一員として看護師の役割や専門職業人としての在り方について学びます。3年生では実習での学びをレポートにまとめ、ケーススタディ発表会を行います。



### 経験豊かな教員・講師が 全力でサポートします。

大丈夫です。低学年から国家試験対策に取り組んでいます。それに伴う実績もありますが、実習を通して知識と思考力がつき、精神力も身につきます。それが、国試に取り組む原動力になっています。





# 学問に集中できる充実の環境

## A 看護実習室



臨地実習に向けて、基本的なケアを実践できるよう、病室を再現した看護実習室です。病室以外に訪問看護、周産期のケアも実習できる施設を整えています。また、効率的に実習に取り組めるようタブレット端末、教材準備コーナー、リネン庫、器材庫も看護実習室に隣接して配置されています。

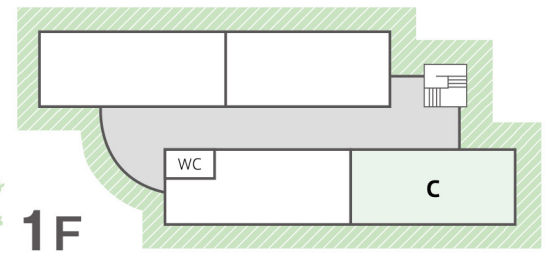
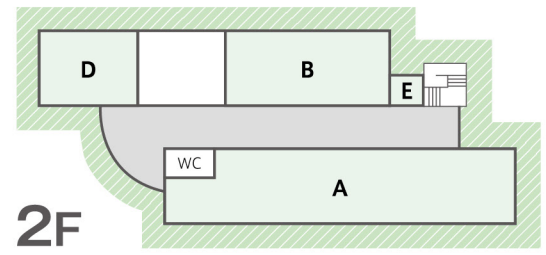
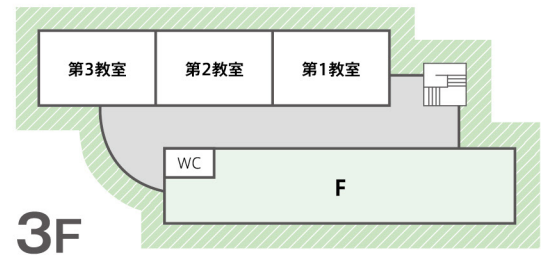

撮影／書川修二





## B 視聴覚・情報科学室

基本はマンツーマン学習です。正面全面ホワイトボード、電子黒板、書画カメラ、DVDなどの設備を揃え、学生ひとり一人の端末を用意しています。また、パソコンを用いた情報処理やインターネットもできます。



## C 図書室・図書閲覧室

主体的な学習をささえる空間です。現在17,100冊の書籍と、24種類の専門雑誌とビデオ・DVDを取り揃え、利用しやすいように正面玄関前に配置されています。



## D 調理実習室

看護に密接な関係がある栄養学が実践的に学べる調理実習室もあり、看護への理解が深まります。



## E カウンセリング

学生の皆さんが、学校生活を生き生きと過ごすことができるように、心配ごとや悩みを解決するお手伝いとして、専門のカウンセラーによるカウンセリングを行っています。(個人の秘密は守ります。)



## F 講 堂

収容定員は約120人となっています。一步足を踏み入れると、木のぬくもりを生かした落ち着いた空間です。継灯式などの式典に使用します。



私たちにとって  
学びやすい環境に  
なっています。





# 年間スケジュール

仲間と協力し、励ましあう学校の3年間には、充実した学業と楽しいイベントが盛りだくさん。

4月

●入学式



入学式



5月

●野外活動



野外活動



6月

●継灯式



継灯式



7月

●オープン  
キャンパス



オープンキャンパス



8月

●夏期休暇



夏期休暇



9月

●ケーススタディ  
発表会



ケーススタディ発表会



10月

●関西看護学生  
看護研究大会

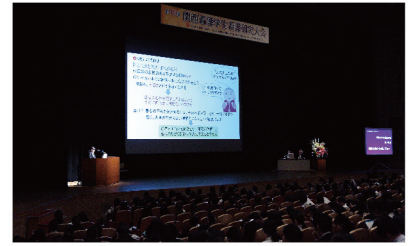

関西看護学生看護研究大会

11月

●消防訓練



消防訓練



12月

●冬期休暇



冬期休暇



1月

●入学試験



球技大会



2月

●特別講演



卒業式



3月

●球技大会  
●卒業式  
●春期休暇



春期休暇





Point 1

国家試験合格

# 99.9%

(令和2年度末現在)

Point 2

卒業後の就職先は

# 全国の労災病院

卒業しても、  
実習と同じ病院で  
働けます。

Point 3

# 学校から500mに 学生寮完備

仲間との楽しい時間、一人でない安心感、快適なプライベート空間を約束します。全室個室、エアコン、バス・トイレ付、ベッド、収納戸棚、机が設置されています。ただし、入寮に関しては、遠方の方が優先となります。

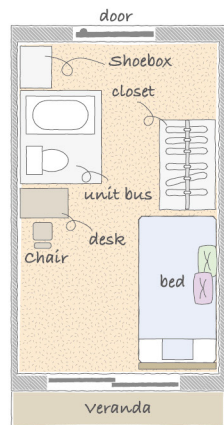
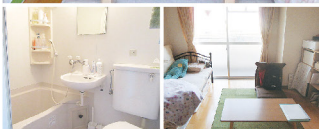

Point 4

学費等が安くて  
夢が  
叶えられそう!!

# 学費等が安い

3年間にかかる必要経費の概算を紹介

	項目	1年次	2年次	3年次
通学生 (学費)	入学金	180,000円		
	授業料	340,000円	340,000円	340,000円
	教科書代	約400,000円		
	実習費	約400,000円		
	その他	約400,000円		
	3年間計	約1,600,000円		

学生寮(女子学生のみ定員50名)の入寮の場合・月額

寮費	7,455円	施設維持費	4,854円
----	--------	-------	--------

注1.入寮に関しては遠方の方が優先となります。注2.寮費および施設維持費については改正されることがあります。注3.社会情勢により改正される場合があります。

Point 5

# 奨学金制度が充実

●労災病院奨学金

入学生全員が、将来勤務を希望する労災病院から、3年間の修学期間中、奨学金を貸与されます。  
(年間34万円 4月32,000円、5月~28,000円)  
卒業後、看護師国家試験に合格し、奨学金を貸与された労災病院に3年以上勤務した場合は、奨学金の返還が免除されます。卒業後は看護師国家試験に合格した場合、奨学金を貸与された労災病院に就職することが約束されます。

●労災病院以外の奨学金制度

日本学生支援機構高校在学時に申し込む予約採用制度をお奨めします。

- 高等教育修学支援新制度対象校
- 教育訓練給付(専門実践教育訓練)指定校



寮生活も楽しく、快適です!!



# 令和4年度 募集要項

独立行政法人労働者健康安全機構 関西労災看護専門学校

〒660-0064 兵庫県尼崎市稲葉荘3丁目1番69号 電話 06-6419-2177

看護学科 …… 3年課程全日制

募集人員 …… 40名 (院長推薦を含む)

入学者選抜方法は、一般人学試験で行います。

「複数校併願制」を実施します。

労災病院の理念を理解し、将来労災病院の看護師として勤務できる方を募集する試験です。

## ■ 共通試験

全国9つの労災看護専門学校では、一定の要件を満たせば第1希望校を受験するだけで他の労災看護専門学校の入学資格を得ることができる「併願制」を導入しています。詳細は11～12頁を参照してください。

受験資格	1.大学、短期大学、高等学校又は中等教育学校卒業者又は令和4年3月に卒業見込みの者 2.学校教育法施行規則第150条の規程に該当する者又は令和4年3月31日までにこれに該当する見込みの者
受験手続	願書受付期間 令和3年12月1日(水)～令和4年1月7日(金) 消印有効 郵送のみ  出願書類 1.入学願書(本校所定様式) 3ヶ月以内に撮影した写真を貼付してください。 2.高等学校又は中等教育学校調査書(文部科学省指定進学用様式で厳封されたもの) 又は学校教育法施行規則第150条の規定による証明書 ※調査書は出身校が学校教育法施行規則第28条2項により、作成できないと判断した場合のみ卒業証明書(3ヶ月以内に発行のもの)を提出 3.受験票(本校所定様式) 3ヶ月以内に撮影した写真を貼付してください。 令和4年1月14日(金)までにお手元に届かない場合は、お問い合わせください。 4.返信用封筒 本校所定小封筒に住所・氏名を記入し、694円分の切手を貼付してください。(消費税等の税率改訂に伴い額が変更になる場合があります。)  受験料 10,400円 1.本校所定用紙で振り込んでください。入学願書受付期間内に振込をお願いします。 2.受取魯に銀行受付印を受け、受験票裏面に貼付してください。(ATMからの振込も可、ただしATM利用明細原本を貼付)



<p>試験日時及び会場</p>	<p>一次試験          日時 令和4年1月20日(木) 9時30分～14時00分          9時00分までに試験会場に集合してください。(受付8時30分～)          会場 関西労災看護専門学校</p> <p>二次試験(対象:一次試験合格者のみ)          日時 令和4年1月21日(金)          午前の部 9時00分～(受付 8:15～ 8:45)          午後の部 13時00分～(受付12:15～12:45)          会場 関西労災看護専門学校</p>
<p>試験科目</p>	<p>一次試験(学科試験)          国語総合(古文、漢文を除く)          数学I・数学A(場合の数と確率)          コミュニケーション英語I・II          ※回答はマークシート方式による。</p> <p>携帯品:受験票、筆記用具(HB又はBの鉛筆かシャープペンシル、消しゴム)</p> <p>二次試験(面接試験)</p>
<p>合格発表</p>	<p>一次試験          令和4年1月20日(木) 16時30分 試験会場に掲示</p> <p>二次試験          令和4年1月28日(金) 9時30分          1.合格発表は、合格者のみホームページに掲載し、合格者本人宛に速達で通知いたします。          2.電話による問い合わせはお断りしますのでご了承ください。</p>
<p>入学手続締切</p>	<p>令和4年2月14日(月) 消印有効</p>
<p>学費等</p>	<p>1.入学金/180,000円          2.授業料/年額340,000円          3.各種諸経費/入学時300,000円、2年次100,000円、3年次200,000円(3年間概算600,000円)          [3年間の教科書代、教材費、実習費、在学中の健康診断費(学校保健安全法規定外項目分)、損害保険料等]          4.学生寮費用(入寮者のみ)          宿舍費:月額7,455円、施設維持費(光熱水費等):月額4,854円+実費、補助金約1,000円          ※宿舍費については、今後改正されることがあります。</p>
<p>奨学金</p>	<p>1.修学期間中は奨学金支給病院から年額340,000円(授業料相当分)の奨学金が貸与され、卒業後奨学金支給病院に3年間勤務した場合は奨学金の返還が全額免除されます。          2.その他、日本学生支援機構奨学金制度が利用できます。また、社会人が所定の受給要件を満たす場合は、雇用保険から修学費用の一部が助成されます。詳しくは最寄りのハローワークにお問い合わせください。</p>

# ■ 共通試験における併願制の実施について

## 1 併願制の実施について

みなさまが受験される労災看護専門学校の設定母体である独立行政法人労働者健康安全機構は、**全国に9つの労災看護専門学校**を運営しています。この9校のネットワークにより、共通試験において「複数校併願制」を実施しています。この制度を活用され、労災看護専門学校への入学の機会を広げていただくことを期待します。

## 2 併願制とは

「併願制」とは「**一度の入学試験により、グループ内の学校を2校まで併願することができる**」制度のことです。あらかじめ併願の希望を登録しておくことによって、一次試験で第1希望の学校の合格点に達しなかった場合でも、併願校の合格点以上の得点を得ていれば、併願校の入学資格を得るための面接試験を受けることができます。

## 3 併願制による受験を希望される方へ

以下の留意事項をお読みいただき同意の上、入学願書裏面の所定欄に併願希望校を記載していただきます。

- (1) グループ内の学校はいずれも3年課程で、卒業と同時に看護師国家試験の受験資格を得ることができ、例年全国平均を大きく上回る高い合格率で卒業生を送り出しています。併設する労災病院等充実した実習施設があり、共通となるカリキュラムのほか、各校特色ある授業を展開しています。グループ内のどの労災看護専門学校に入学されても、入学金、授業料は同じです。詳細は各校のホームページをご覧ください。
- (2) 受験料や試験日、受験会場は、単願の場合と同じです。

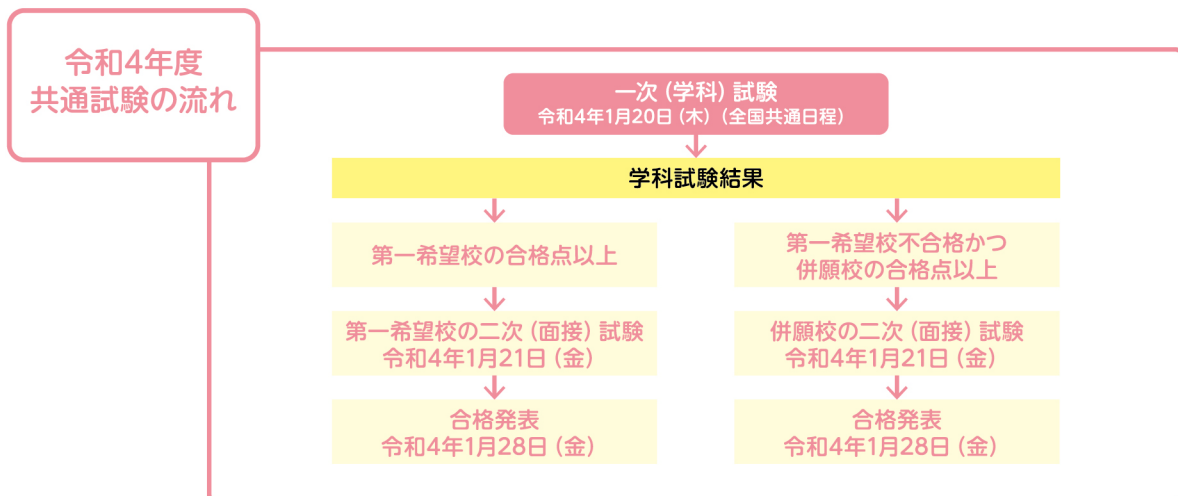

- ・併願校の二次(面接)試験会場は第一希望校となります。
- ・開始時間等の詳細は、一次(筆記)試験の終了後に説明します。
- ・合格発表はホームページへの掲示及び郵送による通知にて行います。



(3)併願校の合格(又は補欠合格)の発表は、併願校から行います。その際に辞退届を提出し、断ることも可能です。

(4)併願校の二次面接を受験された場合は、願書等提出いただいた情報を第一希望校から併願校へ引き継ぐこととなりますのでご了承ください。

(5)併願することにより、第一希望校の合否の評価に影響を及ぼすことはありません。

(6)問い合わせ先一覧

○釧路労災看護専門学校

〒 085-0052 北海道釧路市中園町 13 番 38 号 TEL : 0154 (25) 9817

---

○東北労災看護専門学校

〒 981-0911 宮城県仙台市青葉区台原 4-6-10 TEL : 022 (233) 0617

---

○千葉労災看護専門学校

〒 290-0003 千葉県市原市辰巳台東 2-13-2 TEL : 0436 (75) 0542

---

○横浜労災看護専門学校

〒 222-0036 神奈川県横浜市港北区小机町 3211 TEL : 045 (474) 6570

---

○中部労災看護専門学校

〒 455-0018 愛知県名古屋市中区港明 1-10-5 TEL : 052 (652) 3775

---

○大阪労災看護専門学校

〒 591-8025 大阪府堺市北区長曾根町 1180-15 TEL : 072 (252) 2725

---

○関西労災看護専門学校

〒 660-0064 兵庫県尼崎市稲葉荘 3-1-69 TEL : 06 (6419) 2177

---

○岡山労災看護専門学校

〒 702-8055 岡山県岡山市南区築港緑町 1-10-25 TEL : 086 (261) 8180

---

○熊本労災看護専門学校

〒 866-0826 熊本県八代市竹原町 1517-2 TEL : 0965 (33) 2009

## 労働者健康安全機構本部

---

### 医療事業部看護課

〒 211 - 0021 神奈川県川崎市中原区木月住吉町 1-1

TEL:044-431-8652 (直通) E-Mail kango@honbu.johas.go.jp

※令和 4 年 1 月 6 日 (木) までに、電話もしくは書面 (任意様式) ・メールにてお問い合わせください。

電話による受付時間は、土日・祝日を除く 9 : 00 ~ 12 : 00 及び 13 : 00 ~ 17 : 00 までです。

※希望の有無・希望校の選択は願書(裏面)で行ってください。

## ■ 院長推薦制度について

院長推薦制度とは、労災病院長の推薦を受けて当校を受験し、合格後、推薦を受けた労災病院から奨学金の貸与を受け、卒業後はその労災病院に看護師として勤務する制度

受験資格	<ol style="list-style-type: none"> <li>1. 労災病院長の推薦がある者</li> <li>2. 高等学校又は中等教育学校を令和4年3月に卒業見込みの者</li> <li>3. 高等学校又は中等教育学校の成績が優秀である者</li> <li>4. 労災病院の理念を理解し、将来的に労災病院の看護師として勤務できる者</li> <li>5. 本校を専願し、合格した場合は、必ず本校に入学する意思を有する者</li> </ol>
授業料・奨学金について	共通試験の入学者と同じ
問い合わせ先	推薦要件詳細については、下記の労災病院総務課までお問合せください。入学試験願書の受付は、推薦病院が行います。
提出先	院長推薦病院： 関西労災病院 〒660-8511 尼崎市稲葉荘3-1-69 TEL.06-6416-1221 神戸労災病院 〒651-0053 神戸市中央区籠池通4-1-23 TEL.078-231-5901
提出書類	<ol style="list-style-type: none"> <li>1. 院長推薦願書（指定様式）、3ヶ月以内に撮影した写真を貼付けすること</li> <li>2. 高等学校又は中等教育学校長推薦書（任意様式）</li> <li>3. 高等学校又は中等教育学校調査書（文部科学省指定進学用様式で厳封されたもの）</li> </ol>
推薦受付期間	令和3年7月1日～令和3年9月初旬
推薦病院試験日程	令和3年9月下旬予定～10月上旬
院長推薦入学試験・関西労災看護専門学校	推薦病院の選考状況等により、令和3年10月上旬実施予定（実施要領等は、令和3年5月通知予定）



# 入学願書 (共通試験用)

※受験番号

番

写真貼付欄  
(上半身、正面、脱帽)  
(縦4cm×横3cm)

- ・3ヶ月以内に撮影したもの
- ・写真の裏面に氏名を記入の上貼付
- ・受験票と同一写真を貼付
- ・背景なし

私は貴校に入学を志望いたします。

西暦 年 月 日

志願者氏名

印

関西労災看護専門学校長 殿

ふりがな							
志願者氏名		生年 月日	西暦	年	月	日生 (歳)	
	(男・女)						
ふりがな							
現住所	(〒 )	都道 府県	市 郡			区 町村	
			TEL				
			※マンション・アパート名まで記入してください。	携帯			
学 歴	高等学校 中等教育学校	( 都道府縣市私立 )	学校	西暦	年	月	入学 卒業 卒業見込
		( 科 )		西暦	年	月	
	専門学校 高等専門学校	( 都道府縣市私立 )	学校	西暦	年	月	入学 卒業・中退 卒業見込
		( 学部等 )		西暦	年	月	
	短期大学	( 都道府縣市私立 )	短期 大学	西暦	年	月	入学 卒業・中退 卒業見込
		( 学部等 )		西暦	年	月	
	大学	( 都道府縣市私立 )	大学	西暦	年	月	入学 卒業・中退 卒業見込
		( 学部等 )		西暦	年	月	
職 歴		勤務先				期間	
				西暦	年	月	～ 年 月
				西暦	年	月	～ 年 月
				西暦	年	月	～ 年 月
				西暦	年	月	～ 年 月

(注) ※受験番号欄は記入しないこと。  
※職歴欄にアルバイトは記載しないこと。

看護師を目指す理由及び当校を志望する理由

得意な学科		免許・資格	
趣味		クラブ 課外活動	

	第1希望	第2希望	第3希望
勤務希望病院	労災病院 センター	労災病院 センター	労災病院 センター
※奨学生として希望する労災病院名を必ず第3希望まで記載してください。 (20頁参照) ※なお、最終決定は、入学後病院説明会等を設け、再度希望調査後決定します。			

複数校併願制	A・Bいずれかに○をしたうえで、Bを選択された場合は、併願希望校名を記載してください。 A 併願を希望しない      B 併願を希望する  併願校 (                      労災看護専門学校)
--------	--

緊急連絡先 (志願者以外の方を記入してください。)	
ふりがな	
氏名	(本人との関係:                      )
住所	(〒                      )  TEL 携帯

(注) 緊急連絡先は、昼間連絡が取れるところを記入すること。



# 入学願書 (共通試験以外用)

【入学試験種別】

院長推薦入学試験

※受験番号

番

写真貼付欄  
(上半身、正面、脱帽)  
(縦4cm×横3cm)

- ・3ヶ月以内に撮影したもの
- ・写真の裏面に氏名を記入の上貼付
- ・受験票と同一写真を貼付
- ・背景なし

私は貴校に入学を志望いたします。

西暦 年 月 日

志願者氏名

㊟

\_\_\_\_ 労災看護専門学校長 殿

フリガナ		生年 月日	西暦	年	月	日生 (歳)
志願者氏名	(男・女)					
フリガナ	(〒 )	都道 府県	市 郡			区 町村
現住所			TEL			携帯
		※マンション・アパート名まで記入してください。				
学 歴	高等学校 中等教育学校	( 都道府縣市私立 ) 学校 ( 科 )	西暦 西暦	年 年	月 月	入学 卒業 卒業見込
	専門学校 高等専門学校	( 都道府縣市私立 ) ( 学部等 )	西暦 西暦	年 年	月 月	入学 卒業・中退 卒業見込
	短期大学	( 都道府縣市私立 ) ( 学部等 )	西暦 西暦	年 年	月 月	入学 卒業・中退 卒業見込
	大学	( 都道府縣市私立 ) ( 学部等 )	西暦 西暦	年 年	月 月	入学 卒業・中退 卒業見込
職 歴	勤務先				期間	
			西暦	年	月	～ 年 月
			西暦	年	月	～ 年 月
			西暦	年	月	～ 年 月
			西暦	年	月	～ 年 月

(注) ※受験番号欄は記入しないこと。  
※職歴欄にアルバイトは記載しないこと。

看護師を目指す理由及び当校を志望する理由

得意な学科		免許・資格	
趣味		クラブ 課外活動	

勤務希望病院は、「院長推薦入学試験」以外の入学試験を受験される方のみ記載してください。

	第1希望	第2希望	第3希望
勤務希望病院	労災病院 センター	労災病院 センター	労災病院 センター
※院長推薦を受験される方は記載不要です。 ※奨学生として希望する労災病院名を必ず第3希望まで記載してください。 (20頁参照) ※なお、最終決定は、入学後病院説明会等を設け、再度希望調査後決定します。			

緊急連絡先(志願者以外の方を記入してください。)

ふりがな	
氏名	(本人との関係: )
住所	(〒 )
	TEL
	携帯

(注) 緊急連絡先は、昼間連絡が取れるところを記入すること。



# 受験票

写真貼付欄  
(上半身)

4cm×3cm

- ・3ヶ月以内に撮影のもの。
- ・写真の裏に氏名記入のこと。

令和4年度

※受験番号	
氏名	

独立行政法人 労働者健康安全機構  
関西労災看護専門学校

- (注) ※欄には記入しないこと。  
氏名は明記すること。  
裏面に注意すること。

## 振込金受取書 (兼手数料)

金額	年	月	日	千	百	円
				1	0	400
先方銀行	みなと銀行 尼崎支店					
預金種目	普通預金	口座番号	1510372			
お受取人	独立行政法人 労働者健康安全機構 関西労災看護専門学校					
ご依頼人	様					
〔備考〕	手数料					

上記の金額正に受取りました。

(取扱店) 銀行

店

(取扱店→依頼人)

収入印紙

## 振込通知書

金額	年	月	日	千	百	円
				1	0	400
先方銀行	みなと銀行 尼崎支店					
預金種目	普通預金	口座番号	1510372			
お受取人	独立行政法人 労働者健康安全機構 関西労災看護専門学校					
ご依頼人	様					
〔備考〕	(TEL) - -					

上記のとおりお振込みいたしましたから  
ご通知申し上げます

(取扱店) 銀行

店

(取扱店→取りまとめ店→受取人)

## 振込依頼書

依頼日	先方銀行	年	月	日	手数料	円
	お受取人					
預金種目	普通預金	口座番号	1510372			
(フリガナ)	独立行政法人 労働者健康安全機構 関西労災看護専門学校 現金出納役 横山 幹 様					
(おなまえ)	(おところ) (TEL) 06 - 6419 - 2177					
	兵庫県尼崎市稲葉荘3丁目1番69号					
ご依頼人	様					
〔備考〕	納付期限 (願書締切日まで)					
	内 現金 枚 10400					
	他手 枚					
	記 検印					
	精査					
	帳 記					
	起 票					

○各欄の太線の中だけボールペンで記入下さい。

## 注 意 事 項

1. 受験者は必ずこの票を携帯すること。
2. 試験場では常にこの票を机上におくこと。
3. 試験開始時刻を 30 分過ぎた場合の入場は断わることがあります。
4. 試験当日は昼食、筆記用具を携行のこと。  
(HB又はBの鉛筆か、シャープペンシルを使用すること。)
5. 試験会場への車での来場はお断わりします。
6. 試験場内は禁煙。
7. 携帯電話等の使用は禁止。

## 学 科 試 験 時 間 割

時 間 割	所要時間(分)	試 験 科 目 等
9:00～9:25	25	オリエンテーション
9:25～9:30	5	国語試験問題配布
9:30～10:30	60	国 語
10:30～10:45	15	休 憩
10:45～10:55	10	数学試験問題配布
10:55～11:55	60	数 学
11:55～12:55	60	昼 食
12:55～13:00	5	英語試験問題配布
13:00～14:00	60	英 語
14:00		終 了



# 全国労災病院一覧

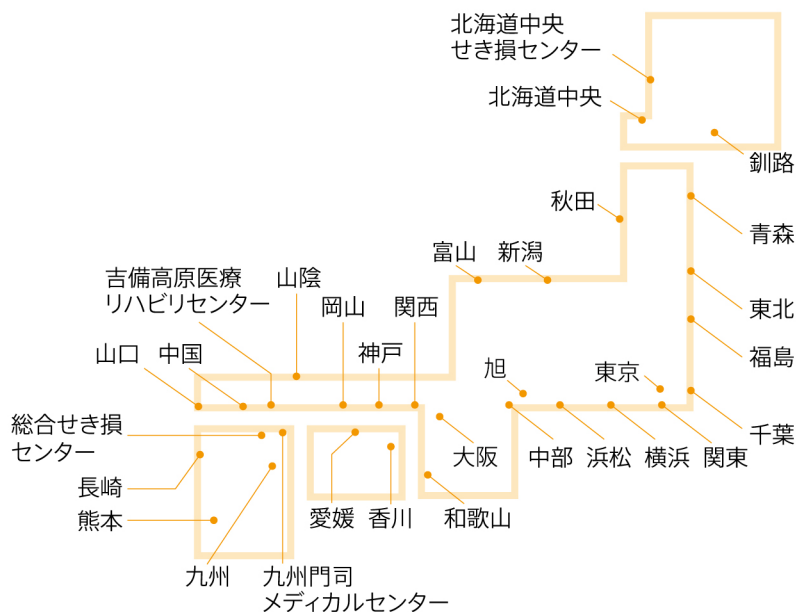

施設名	所在地	電話番号
北海道中央労災病院	〒068-0004 北海道岩見沢市四条東 16-5	(0126)22-1300
北海道せき損センター	〒072-0015 北海道美唄市東四条南 1-3-1	(0126)63-2151
釧路労災病院	〒085-8533 北海道釧路市中園町 13 - 23	(0154)22-7191
青森労災病院	〒031-8551 青森県八戸市白銀町字南ヶ丘 1	(0178)33-1551
東北労災病院	〒981-8563 宮城県仙台市青葉区台原 4-3-21	(022)275-1111
秋田労災病院	〒018-5604 秋田県大館市軽井沢字下岱 30	(0186)52-3131
福島労災病院	〒973-8403 福島県いわき市内郷綴町沼尻 3	(0246)26-1111
千葉労災病院	〒290-0003 千葉県市原市辰巳台東 2-16	(0436)74-1111
東京労災病院	〒143-0013 東京都大田区大森南 4-13-21	(03)3742-7301
関東労災病院	〒211-8510 神奈川県川崎市中原区木月住吉町 1-1	(044)411-3131
横浜労災病院	〒222-0036 神奈川県横浜市港北区小机町 3211	(045)474-8111
新潟労災病院	〒942-8502 新潟県上越市東雲町 1-7-12	(025)543-3123
富山労災病院	〒937-0042 富山県魚津市六郎丸 992	(0765)22-1280
浜松労災病院	〒430-8525 静岡県浜松市東区将監町 25	(053)462-1211
中部労災病院	〒455-8530 愛知県名古屋港区港明 1-10-6	(052)652-5511
旭労災病院	〒488-8585 愛知県尾張旭市平子町北 61	(0561)54-3131
大阪労災病院	〒591-8025 大阪府堺市北区長曾根町 1179-3	(072)252-3561
関西労災病院	〒660-8511 兵庫県尼崎市稲葉荘 3-1-69	(06)6416-1221
神戸労災病院	〒651-0053 兵庫県神戸市中央区籠池通 4-1-23	(078)231-5901
和歌山労災病院	〒640-8505 和歌山県和歌山市木ノ本 93-1	(073)451-3181
山陰労災病院	〒683-8605 鳥取県米子市皆生新田 1-8-1	(0859)33-8181
岡山労災病院	〒702-8055 岡山県岡山市南区築港緑町 1-10-25	(086)262-0131
中国労災病院	〒737-0193 広島県呉市広多賀谷 1-5-1	(0823)72-7171
山口労災病院	〒756-0095 山口県山陽小野田市大字小野田 1315-4	(0836)83-2881
香川労災病院	〒763-8502 香川県丸亀市城東町 3-3-1	(0877)23-3111
愛媛労災病院	〒792-8550 愛媛県新居浜市南小松原町 13-27	(0897)33-6191
九州労災病院	〒800-0296 福岡県北九州市小倉南区曾根北町 1-1	(093)471-1121
九州労災病院門司メディカルセンター	〒801-8502 福岡県北九州市門司区東港町 3-1	(093)331-3461
長崎労災病院	〒857-0134 長崎県佐世保市瀬戸越 2-12-5	(0956)49-2191
熊本労災病院	〒866-8533 熊本県八代市竹原町 1670	(0965)33-4151
吉備高原医療リハビリテーションセンター	〒716-1241 岡山県加賀郡吉備中央町吉川 7511	(0866)56-7141
総合せき損センター	〒820-8508 福岡県飯塚市伊岐須 550-4	(0948)24-7500

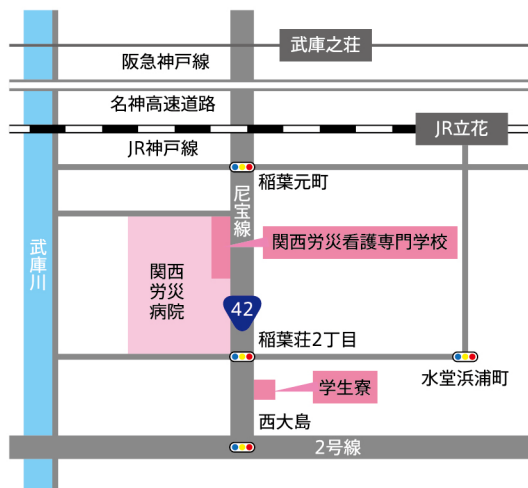

独立行政法人労働者健康安全機構

## 関西労災看護専門学校

〒660-0064 尼崎市稲葉荘3丁目1番69号

TEL.06-6419-2177/06-6419-0447

FAX.06-6419-3668

ホームページ <https://www.kansaik.johas.go.jp>

### JR立花駅より

タクシー: 駅南口より約2km

阪神バス: 駅南口より乗車、労災病院前下車(約10分)

### 阪急電車武庫之荘駅より

タクシー: 駅南口より約4km

阪神バス: 駅南口より乗車、労災病院前下車(約10分)

### 阪神尼崎駅より

阪神バス: 駅北口より乗車、労災病院前下車(約20分)