

## 市長定例記者会見事項書

日時 平成30年7月19日（木） 11時00分～  
場所 庁議室（市本庁舎4階）

○平成30年7月豪雨における津市の対応状況

○平成30年7月26日から  
高校スポーツの祭典  
インターハイがいよいよ開幕！

○津興橋架け替え工事に着手  
下流側に迂回路仮橋を設置

定例記者会見 平成30年7月19日(木) 11時～	
場 所 庁 議 室	
事 務 担 当 課	
所 属	職・氏 名
危機管理部 危機管理課 (電話 059-229-3281)	危機管理課長 別府 博

## 平成30年7月豪雨における津市の対応状況

このことについて、その内容は、別添資料のとおりです。

# 平成30年7月豪雨における 津市の対応状況



平成30年7月19日

7月8日AM5:30 総社市役所前

# 被災地における支援活動①

## 救援物資緊急支援(毛布1,000枚)

物的支援

支援要請

平成30年7月7日／全国市長会を通じ、総社市長

支援期間

平成30年7月7日～7月8日

支援場所

岡山県総社市役所・総社市スポーツセンター

支援内容

毛布1,000枚をトラック3台で搬送  
(水道局職員4名、下水道局職員2名)



## 緊急消防援助隊(第一次隊)出動

人的支援

出動準備

平成30年7月10日／総務省消防庁

出動指示

平成30年7月12日／消防庁長官

活動期間

平成30年7月12日～7月16日

活動場所

広島県安芸郡熊野町

活動内容

人命検索活動など 消防職員15名(車両4台)



# 被災地における支援活動②

## 応援職員(第二陣)派遣

人的支援

派遣要請

平成30年7月9日／三重県

派遣期間

平成30年7月14日～7月22日

派遣場所

広島県安芸郡熊野町

派遣内容

建築指導課職員1名、危機管理課職員1名

(建築物の被害状況概要調査、災害対策本部業務、避難所運營業務等)



- 今回の豪雨災害に対し、総務省、全国知事会、全国市長会、全国町村会が現地調整会議を設置し、三重県が広島県安芸郡熊野町の「対口支援団体」に決定

たいこうしえん

対口支援団体とは

- 平成30年3月に総務省が構築した被災市区町村応援職員確保システムに基づくものであり、今回の災害で初めて適用
- 東日本大震災や熊本地震などの検証から、被災地の負担を減らすことを目的として、被災自治体と支援する都道府県をペアにして、1対1の関係にする支援方式

# 被災地における支援活動③

## 緊急消防援助隊(第二次隊)出動

人的支援

活動期間 平成30年7月15日～7月18日

活動場所 広島県安芸郡熊野町

活動内容 人命検索活動など 消防職員15名(車両4台)  
(第一次隊の車両を引き継ぐため、交代要員のみ出動)



## 緊急消防援助隊(第一次隊)の活動状況



# 被災地における支援活動④

## 義援金の受付

**受付場所** 市本庁舎、各総合支所など138カ所に義援金箱を設置

※日本赤十字社を通じ、被災地へ送金(毎月)  
現時点で12月31日まで設置予定

## 避難住宅の提供(調査)

支援内容	依頼元	戸数	依頼日	回答日
公営住宅等の提供	三重県	5戸	7月11日	7月11日

定例記者会見 平成30年7月19日(木) 11時～	
場 所 庁 議 室	
事 務 担 当 課	
所 属	職・氏 名
スポーツ文化振興部 国体・障害者スポーツ大会推進室 (電話 059-229-3294)	国体・障害者スポーツ 大会推進室長 川合 毅

平成30年7月26日から高校スポーツの祭典  
インターハイがいよいよ開幕!

このことについて、その内容は、別添資料のとおりです。



平成30年7月26日から

# 高校スポーツの祭典 インターハイが いよいよ開幕！



平成30年7月19日

# 全国高等学校総合体育大会(インターハイ)の開催

## インターハイとは

- 各都道府県を代表する高校生トップアスリートたちが集結し、日本一をかけて競い合う憧れの舞台
- 本年度のインターハイは、東海ブロック(三重、愛知、岐阜、静岡)と和歌山県(ヨット競技)で開催  
三重県での開催は昭和48年以来45年振り!

## インターハイ開催までの経過

1,168日前 (H27. 5.15)

津市で開催される  
5競技



三重県準備委員会総会で開催競技が決定



481日前 (H29. 4. 1)

各競技の担当教員が配属(5名)

442日前 (H29. 5.10)

津市実行委員会の設立

227日前 (H29.12.11)

全職員が缶バッジ着用でPR開始

100日前 (H30. 4.17)

津駅・津新町・久居駅前でのPR活動

50日前 (H30. 6. 6)

市役所ほか2か所に懸垂幕を設置

19日前 (H30. 7. 7)

ショッピングセンター・七夕まつりでPR活動



8月1日の総合開会式に先立ち、  
**7月26日、三重県総合文化センターにてハンドボール競技の開会式を開催!**

※翌27日からハンドボール競技が市内3会場で開始

# 競技会場について

県内最多の5競技を6会場で！

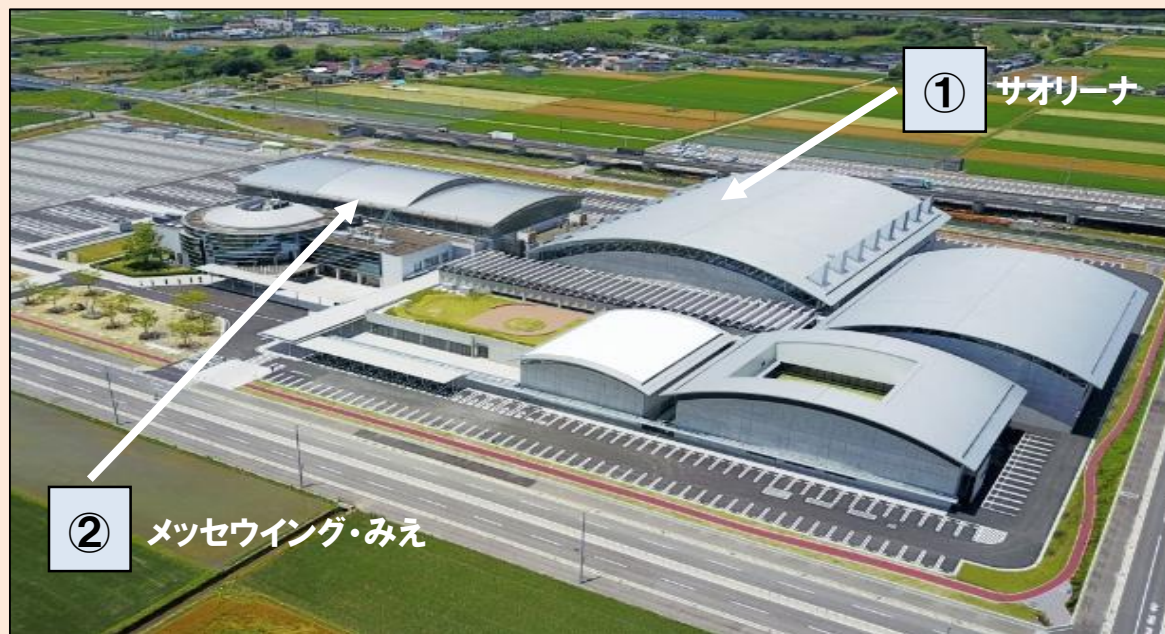

- **ハンドボール** ①サオリーナ (7/27～8/1)  
③津市安濃中央総合公園内体育館 (7/27、28)  
④県立津高等学校体育館 (7/27、28)

- **女子バレーボール** ①サオリーナ (8/2～5)  
⑤市立芸濃中学校体育館 (8/2)

- **レスリング** ②メッセウイング・みえ (8/4～7)

- **なぎなた** ⑥津市久居体育館 (8/5～7)

- **柔道** ①サオリーナ (8/8～12)

# 参加人数・観客者数等について

【単位:人】

参加人数	ハンドボール	女子バレーボール	レスリング	なぎなた	柔道	合計
監督・選手	1,632	864	1,400	500	1,441	5,837
大会役員	225	146	141	175	269	956
補助員 (高校生)	454	434	224	225	250	1,587
観客数 (延人数)	32,000	18,000	5,000	3,300	11,000	69,300
合計	34,311	19,444	6,765	4,200	12,960	77,680



監督・選手等の  
歓迎袋の中には、  
津市の「おもてなし」  
がいっぱい！

※参加記念品の  
コースターには  
津市産の杉材  
を利用してい  
ます。



# 大会出場校・出場者一覧

津市開催競技関係分

## ●ハンドボール

・【男子】四日市工業高等学校・いなべ総合学園高等学校

・【女子】四日市商業高等学校・暁学園暁高等学校

## ●女子バレーボール



・津商業高等学校・三重高等学校

## ●レスリング

・久居高等学校【女子】62kg級

・いなべ総合学園高等学校

【男子】学校対抗戦、51、55、60、65、71、80kg級

【女子】50、53kg級

・松阪工業高等学校【男子】51、92、125kg級

・朝明高等学校

【男子】学校対抗戦、80、92kg級

【女子】47、57、74kg級



・四日市四郷高等学校

【男子】125kg級 【女子】68kg級

## ●なぎなた

・高田学苑高等学校(個人・団体・演技競技)

・稲生高等学校(個人・団体・演技競技)



## ●柔道

・高田学苑高等学校【女子】57、70kg級

・名張高等学校

【男子】団体戦、73、81、100kg級、100kg超級

【女子】団体戦、52、57、63、70、78kg級、78kg超級

・四日市工業高等学校【女子】78kg超級

・四日市中央工業高等学校

【男子】団体戦、60、66、73、81、90、100kg級、100kg超級

【女子】団体戦、48、63、70kg級、78kg超級

・皇学館高等学校【女子】48、52kg級



※ 三重県の出場校を表記

(赤文字は、津市の出場校、津市在住・在学の出場者)



# ハンドボール競技



平成30年度全国高等学校総合  
体育大会 津市実行委員会

## 三重県の出場校

【男子】

県立四日市工業高等学校

県立いなべ総合学園高等学校

11年連続、通算  
57回目の出場！

【女子】

県立四日市商業高等学校

学校法人暁学園暁高等学校

4年連続の出場！

開催日

平成30年7月27日(金)からの6日間  
決勝は8月1日(水)、サオリーナにて開催！

見どころ

攻撃から防御へ、防御から攻撃へと変化  
に富んだスピーディなゲーム展開に目が  
離せません！

- 体育館競技で一番大きなコート(40×20m)を使用
- 県内に女子チーム「三重バイオレットアイリス」があり、日本代表チーム「おりひめジャパン」の選手が在籍

サオリーナ、津市安濃中央総合公園  
内体育館、津高校の3会場で開催  
(写真は津高校)



県立津東高等学校  
寺崎 浩一 教諭





# 女子バレーボール競技



平成30年度全国高等学校総合  
体育大会 津市実行委員会

## 三重県の出場校

2年連続、  
通算16回目の出場！

① 県立津商業高等学校<津市>

② 学校法人三重高等学校

### 開催日

平成30年8月2日(木)からの4日間  
決勝は8月5日(火)

### 見どころ

ボールをつなぐラリーの応酬や、レシーブ、  
トス、スパイクの連携とブロック等、守備  
の駆け引きに注目！

- 津商のバレースタイルは、レフト、ライト、センターが速攻に入るスピードが強み
- 津商は、インターハイからメジャーになった浅尾美和さん(元ビーチバレー選手)の出身校

サオリーナ、芸濃中学校の  
2会場で開催されます  
(写真は芸濃中学校)

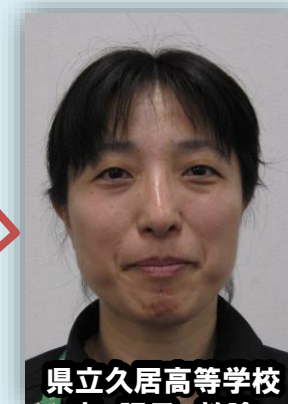

県立久居高等学校  
東陽子 教諭





# レスリング競技



平成30年度全国高等学校総合  
体育大会 津市実行委員会

津市在住・在学の出場者

県立久居高等学校<津市> 【女子】62kg級 1名

開催日

平成30年8月4日(土)からの4日間

見どころ

レスリングは個人競技の印象が強いが、団体戦は各校の名誉と栄冠をかけるので、更に盛り上がる

全国的にも珍しい4面横並びの配置を採用。どのマットも近くで観戦できるので、ダイナミックな競技を間近に体感できる！

●吉田沙保里選手、奥野春菜選手を輩出している「一志ジュニアレスリング教室」出身の選手が多数出場！

メッセウイング・みえで開催



県立伊勢工業高等学校  
佐藤 清人 教諭







# なぎなた競技



平成30年度全国高等学校総合  
体育大会 津市実行委員会

## 津市在住・在学の出場者

学校法人高田学園 高田高等学校<津市>  
演技:1組 個人:2名 団体:1チーム

県立稲生高等学校  
演技:1組 団体:1チーム

### 開催日

平成30年8月5日(日)からの3日間

### 見どころ

ながたりな                      なおたりほ                      なかお さくらこ  
高田高校の長田梨奈選手、直田李穂選手、中尾桜子  
選手は中学時代に全国大会3位の実績

いとかわ ひな                      ちな  
稲生高校の糸川緋菜・千葉選手は芸濃出身の双子  
選手。息の合った演技は必見

●現代日本における代表的な武道の1つ。「試合競技」と  
「演技競技」があり、インターハイでは女子だけの競技

### 津市久居体育館で開催

会場の久居体育館は、ア  
スリートファーストの視点か  
ら、シャワー室やトイレ・ド  
ア・音響・照明などを改修



県立稲生高等学校  
中島 由美子 教諭





# 柔道競技



平成30年度全国高等学校総合  
体育大会 津市実行委員会

## 津市在住・在学の出場者

学校法人高田学園  
高田高等学校<津市>  
(個人)女子57kg級 1名  
女子70kg級 1名

名張高等学校  
(個人)男子81kg級 1名  
男子100kg超級 1名

四日市中央工業高等学校  
(個人)男子90kg級 1名  
女子63kg級 1名

## 開催日

平成30年8月8日(水)から5日間

## 見どころ

- 出場選手  
(高田高校) さいとう なほ 齊藤南帆選手・いせたに あみ 伊勢谷晏未選手  
(四中工) いしかわ ひろむ 石川大夢選手・なみき れいあ 並木玲阿選手  
(名張高校) やまむら りくと 山村陸斗選手・やまもと りょうが 山本亮我選手

やまむら りくと

**山村陸斗選手(名張高校)は、中学3年生の時に全国中学校大会で準優勝しており、今年の東海ブロック大会でも優勝している今大会の優勝候補**

## サオリーナで開催



県立四日市南高等学校  
山下 浩司 教諭



# 大会を支える高chool生活動！

## 地元高校生の活動の一例



■ 会場を彩る花のプランター栽培  
(久居農林高校)



■ インターハイ開催の機運を高める  
ためのカウントダウンボード設置  
(津工業高校)



■ 願いが叶うようミサンガ作成  
(津高校)



■ 高校生と企業がコラボしたインター  
ハイ限定商品 (久居農林高校)

●インターハイで活躍するのは競技に出ている選手だけではありません。大会運営に係る競技・運営補助員は出場選手と同じ高校生です。

また、競技だけでなく会場を装飾する花のプランターや駅等に設置する案内所またはミサンガの作成、企業とのコラボ商品の販売など、数多くの高校生が活動を行い、インターハイを盛り上げています。



# 問い合わせ先

競技種目	競技会場	7月					8月												
		26 木	27 金	28 土	29 日	30 月	31 火	1 水	2 木	3 金	4 土	5 日	6 月	7 火	8 水	9 木	10 金	11 土	12 日
ハンドボール	三重県総合文化センター 中ホール	○																	
	サオリーナ		●	●	●	●	●	●											
	津市安濃中央総合公園内体育館		●	●															
	三重県立津高等学校体育館		●	●															
女子バレーボール	三重県総合文化センター 大ホール							○											
	サオリーナ								●	●	●	●							
	津市立芸濃中学校								●										
レスリング	メッセウイング・みえ								◎	●	●	●							
なぎなた	津市久居体育館										◎	●	●						
柔道	サオリーナ													◎	●	●	●	●	

○ 開会式 ● 試合 ◎開会式及び試合

※ ○開会式は、監督・代表選手のみ参加できます。一般の方はご覧になれません。

※ 各会場、駐車台数に限りがあります。ご来場の際は、ご注意ください。

平成最後の  
インターハイ  
ぜひ、ご観戦を！

入場無料



©Inter High

開始時間や全競技日程など詳しくは大会ホームページでもチェックできます！

「全国高等学校体育連盟」で検索！



平成30年度全国高等学校総合体育大会津市実行委員会  
(津市スポーツ文化振興部 国体・障害者スポーツ大会推進室内)

〒514-0056 津市北河路町19番地1 メッセウイング・みえ 2階

TEL 059-229-3373 / FAX 059-229-3247

E-Mail 229-3373@city.tsu.lg.jp

定例記者会見 平成30年7月19日(木) 11時～	
場 所 庁 議 室	
事 務 担 当 課	
所 属	職・氏 名
建設部 建設整備課 (電話 059-229-3195)	建設整備担当参事 (兼)建設整備課長 北岡 丈和

津興橋架け替え工事に着手  
下流側に迂回路仮橋を設置

このことについて、その内容は、別添資料のとおりです。

# 津興橋架け替え工事に着手

下流側に迂回路仮橋を設置



平成30年7月19日

# 津興橋の歴史



昭和5年 伊勢電気鉄道(後の近鉄)の鉄道橋として建設

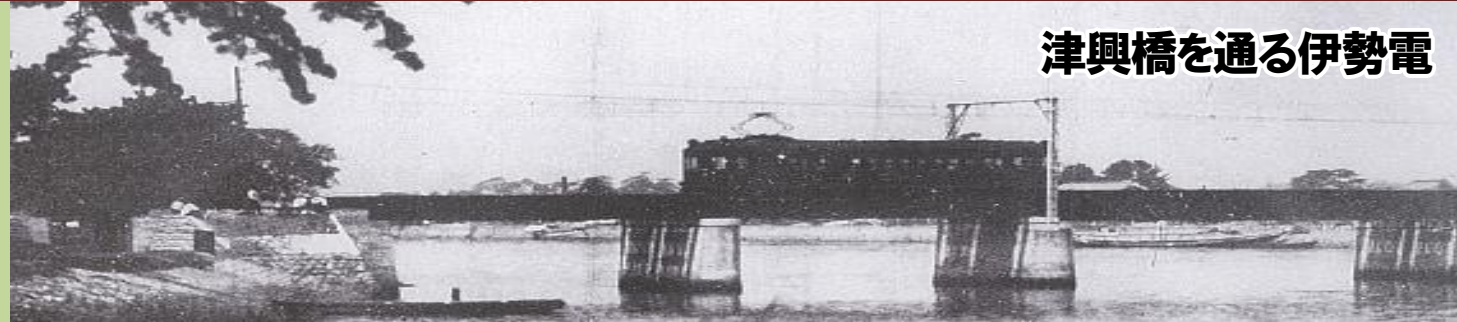

昭和36年 廃線(鉄道橋から道路橋へ)



現在 重要な幹線道路として利用

- 一日当たり交通量 約16,000台
- 老朽化による橋の損傷
- 耐震化対策が必要



# 津興橋架け替えの事業採択に至るまでの経緯

平成26年7月

全国にあるすべての橋梁とトンネルに  
定期点検が義務づけられる

平成26年8月

津興橋定期点検を実施

→健全度Ⅲ（修繕が必要）

近接目視調査を実施し、損傷状況を確認

(健全度の評価内容)

Ⅳ	緊急の修繕が必要である
Ⅲ	修繕が必要である
Ⅱ	状況に応じて修繕が必要である
Ⅰ	当面修繕が不要である

平成27年2月

現有耐力調査を実施

→直ちに車両規制を行う必要はない

→毎年の定期点検により通行の安全性を確保



平成27年4月

国が「大規模修繕・更新補助制度」を創設

平成27年11月

津興橋架け替えの方針を決定

設計費・調査費を平成28年度当初予算に計上

平成28年4月

大規模更新事業として事業採択



# 大規模修繕・更新補助制度の概要

## 目的

地方公共団体の管理する道路施設の老朽化の拡大に対応するため、**大規模修繕・更新**に対して**複数年にわたり集中的に支援**を行うことにより、地方公共団体における老朽化対策を推進し、地域の道路網の安全性・信頼性を確保することを目的とする。

## 事業要件

### ●事業の規模

・都道府県、政令市の管理する道路の場合：全体事業費100億円以上

◎**市区町村の管理する道路の場合：全体事業費3億円以上**

### ●インフラ長寿命化計画等

・インフラ長寿命化計画(行動計画)において、引き続き措置が必要とされるものであること

・点検、診断等を実施し、その診断結果が公表されている施設であること

◎**長寿命化修繕計画(個別施設計画)に位置付けられたものであること**

# 津興橋大規模更新事業の進捗

計画事業期間

2016年(平成28年)度  
～2026年度

計画総事業費

約36億円  
うち国補助金約19億円

2016年度  
(平成28年度)

● 橋梁設計・用地補償調査(事業費66,202千円、うち補助金23,000千円)

2017年度  
(平成29年度)

● 用地買収(事業費113,871千円、うち補助金37,000千円)

2018年度  
(平成30年度)

- 工事名 : 平成30年度建整橋維補継第1号  
津興橋大規模更新事業に伴う仮橋架設等工事
- 受注者 : 大豊・三重農林特定建設工事共同企業体
- 契約金額 : 950,151,600円(うち補助金522,000,000円(予定))
- 工期 : 2018年6月29日～2020年5月28日

# 仮橋設置について

2018年(平成30年)6月29日着工、2020年5月完成予定

- 既設橋の下流側に迂回路仮橋・工所用仮橋を設置
- 既設橋撤去・新橋設置時には仮橋により通行止め回避

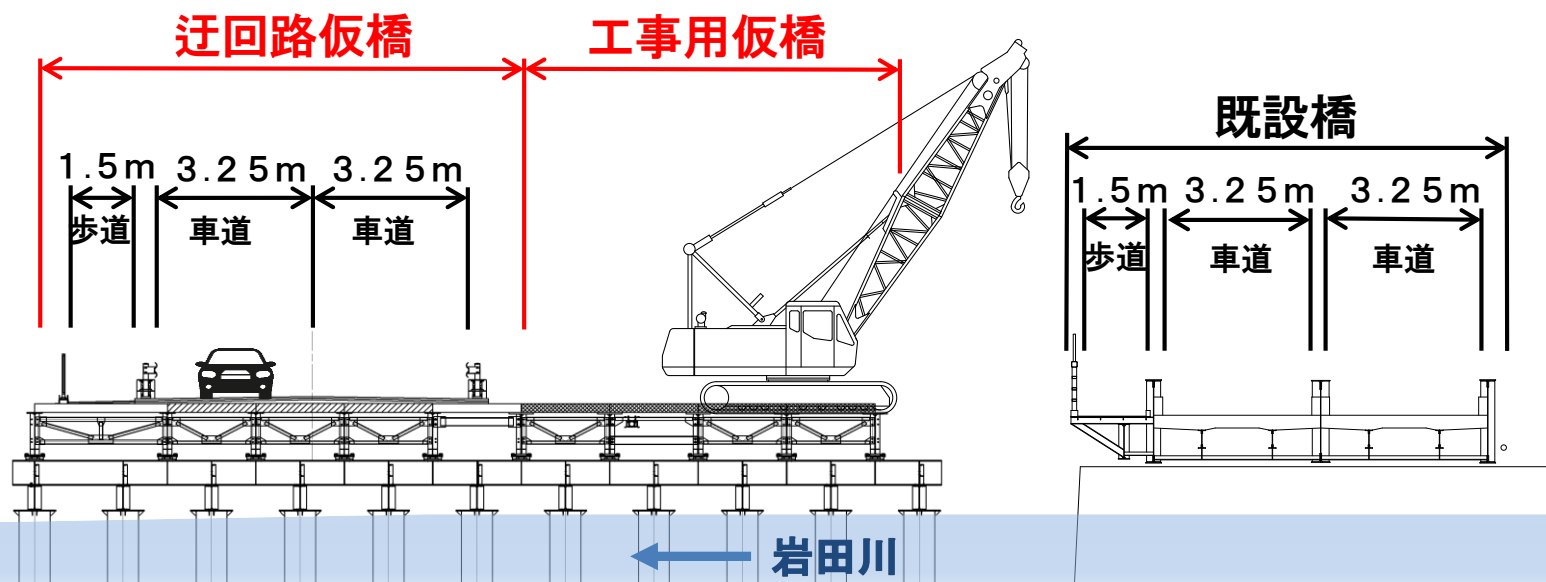
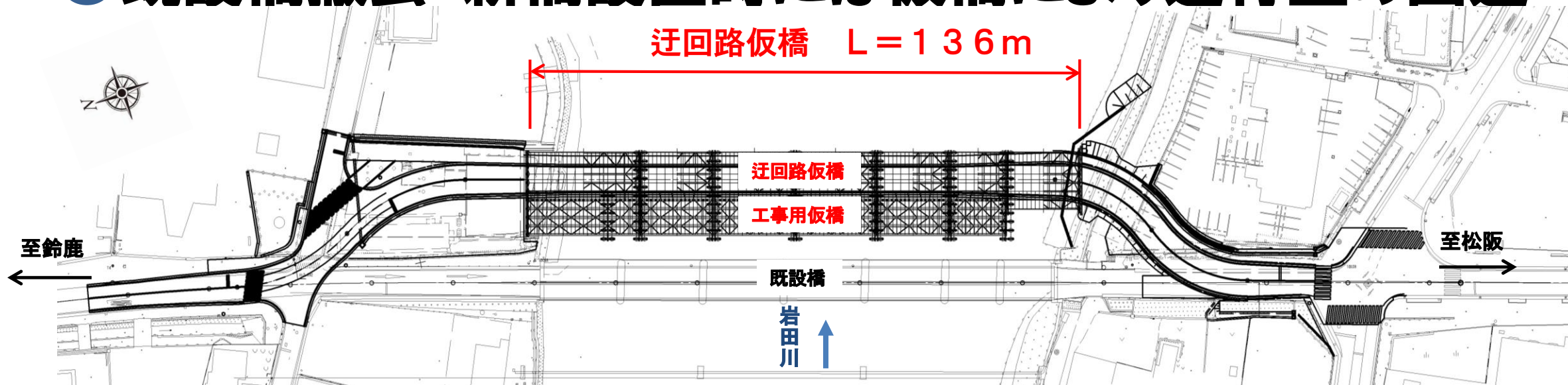

# 新橋 全体一般図

2025年 完成予定



鋼 4 径間連続非合成鈹桁橋  
橋長  $L = 136\text{ m}$

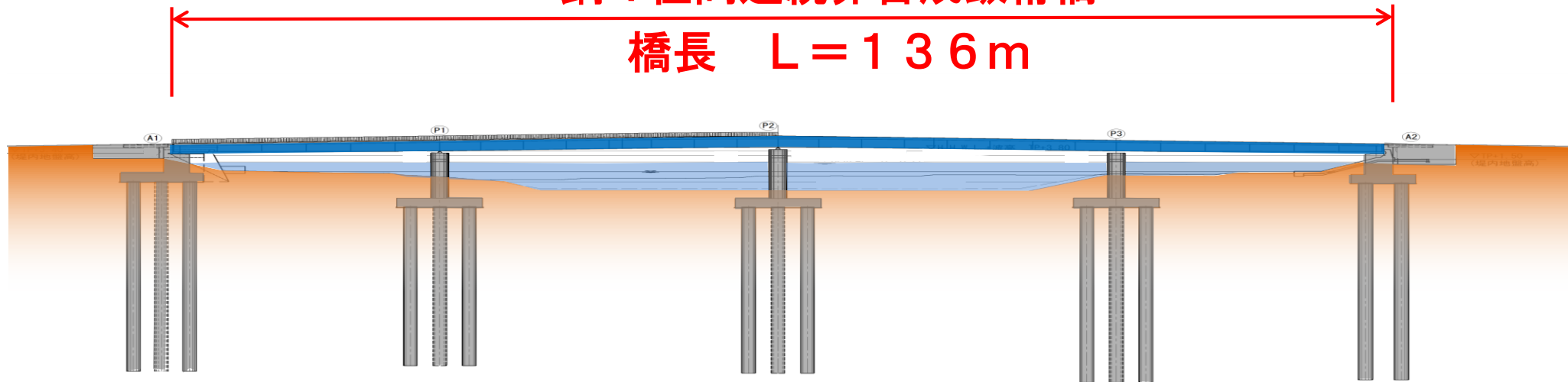

### 架け替え前

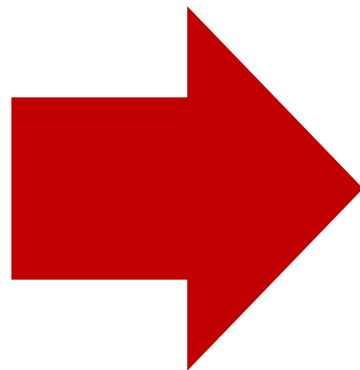
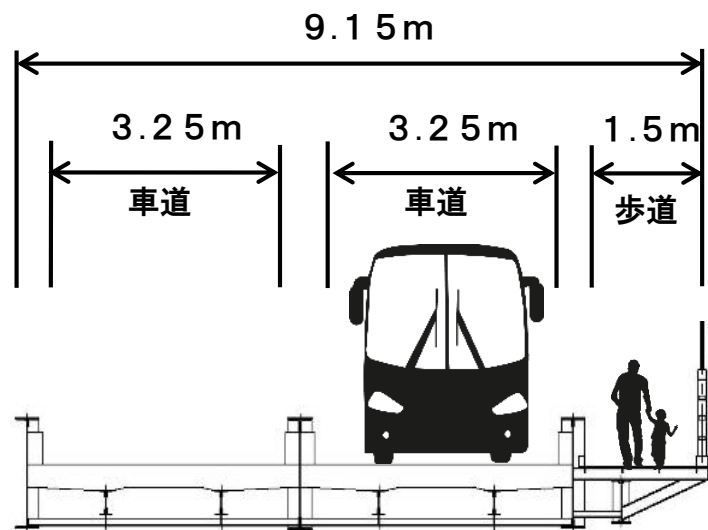

### 架け替え後

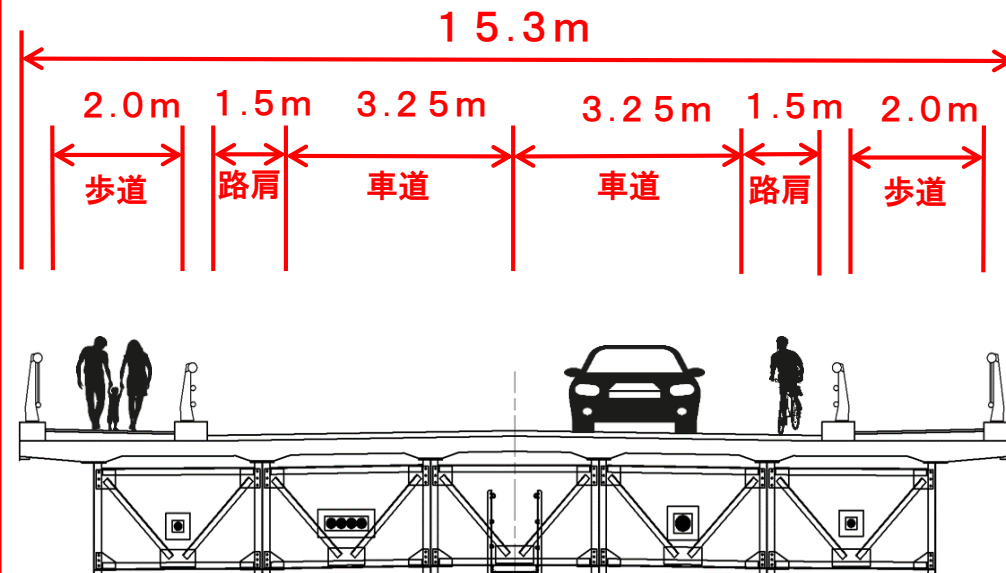

### 改良点

両側歩道  
歩道拡幅  
路肩増設

架け替えに伴い、前後の道路形態に併せ**両側歩道**を整備

# 今後のスケジュール(予定)

