



広報 おおの

平成18年（2006年）

No. 726



特集

ごみの分別方法が変わります

男女共同参画社会／名水マラソンの
参加者募集／景観形成地区建造物へ
の整備助成／大雪の被害状況 など

3月号

4月から
変わる

家庭ごみの分け方・出し方

〜正しく理解して減らそうごみ〜

四月からごみの分別収集方法が変わります。これは現在、大野市と勝山市で構成する広域行政事務組合が建設しているごみ処理施設の稼働に合わせ、両市でごみの分け方を統一するために実施するものです。

ごみは私たちの生活に最も身近な問題です。分別や収集方法の変更点を正しく理解し、ごみ減量に取り組みましょう。

大きく変わるのは次の7つ 出せる袋・分類の方法など

①「推奨袋」を導入

これまで燃やせるごみや燃やせないごみをステーションに出す場合、ごみ袋の大きさや色は決まっていなかったため、黒いごみ袋や肥料袋に入れて出すことができました。

しかし、中身が分からないために分別マナーが守られないことも多く見受けられました。そこで、四月か

らは市が勧める推奨袋を使ってごみを出すこととなります。黒いごみ袋や肥料袋で出すことはできなくなり、また少量のごみは、袋を有効に活用する観点からスーパーなどが提供するいわゆる「レジ袋」で出すことができますが、白色半透明で外から中身が確認できる袋で出してください。

個人情報がかかれた書類や下着な

①推奨袋を使う

燃やせるごみや燃やせないごみを出す場合、白色半透明の推奨袋を使用してください。中身の見えない黒いごみ袋は使えなくなります

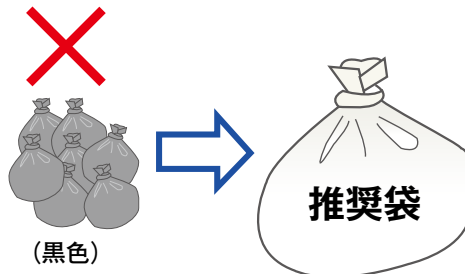

②プラスチック容器は可燃ごみ

プラスチック容器類は「燃やせるごみの日」に出してください。新しい施設では燃やす際に出る熱を回収し、再利用します（サーマルリサイクルといいます）

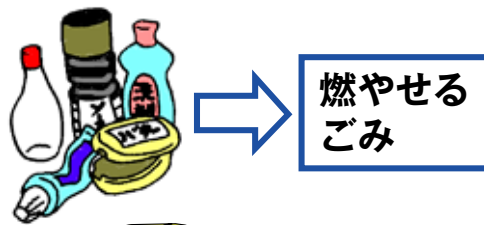

③特殊ごみと硬質ごみを分ける

「燃やせないごみの日」に特殊ごみと硬質ごみを専用のコンテナに出してください。特殊ごみは乾電池、蛍光灯、水銀体温計の3つ、硬質ごみは鉄アレイ、ハンマーなどです

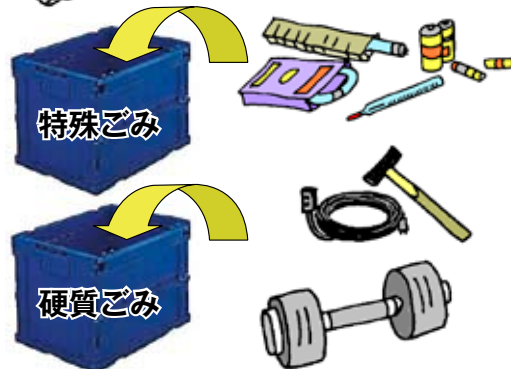

ごみ処理施設・最終処分場の概要

南新在家のごみ処理施設（愛称**ビュークリーンおくえつ**）と勝山市平泉寺町の最終処分場（愛称**エコパレ一**）は、4月稼働に向け工事が進んでいます。

ごみ処理施設には2基の熔融炉が設置され、1日最大84トンの可燃ごみが処理できます。1300～1500度の高温で処理するため、ダイオキシンの発生を抑制できます。併設のリサイクルプラザでは、1日最大31トンの資源ごみや不燃ごみ、粗大ごみを処理。ごみ処理の仕組みを学習できる施設も整備します。

最終処分場は面積5500平方メートル、容量2万5000立方メートル。ごみ処理施設から出る燃えかすと不燃ごみの残りがすを埋め立てます。埋め立て地全体を高密度ポリエチレンシートで覆い、地下への雨水の浸透を防ぎます。



愛称
名付け親
から一言

ごみ処理施設を名付けた横井直樹さん(右)は「ごみ箱に入れる時に本当に捨てて良いものかどうかを判断して」。最終処分場を名付けた藤沢あおいさんは「積極的にリサイクルしていきたい」

ど、中身を見られたくないものは色付きの小さな袋に入れるなど工夫して推奨袋に入れて出してください。

類で、価格はごみ袋を販売する事業者により多少異なります。現在、ごみ袋を取り扱っているスーパーや量販店などを通じて、三月中旬から販売される予定です。

市では、ごみ袋の流通期間などを考慮し、六月末までの三カ月間は黒いごみ袋で出した場合でも収集します。肥料袋はごみ処理施設の機械の関係で四月からは使用できません。

② プラスチック容器 燃やせるごみに

これまで洗剤などの容器は「燃やせないごみ」として収集してまいりました。四月からは卵パックや、マヨネーズなどのチューブ類同様「燃やせるごみ」として推奨袋に入れて出してください。シャンプー、食用油や調味料のプラスチック容器類などが該当します。

これらのごみを新しいごみ処理施設で燃やすと熱が発生します。発生した熱は市健康保養施設「あつ宝んど」へのお湯の供給やごみ処理施設の融雪などに利用します。

④ 古紙類の収集日を設ける

新たに古紙類を収集する日が増えます。紙パックもステーションに出すようになります。古紙は丈夫なひもで縛ってください（ただし集団回収で「紙ひも」の指定がある場合は必ず紙ひもを使用ください）

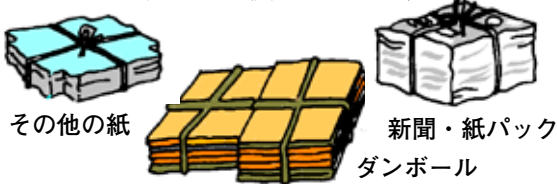

⑥ 燃やせるごみの寸法守って

木の枝や毛布などをステーションに出す場合、木の枝は長さ40センチ・太さ8センチ、ホースは1メートル、毛布などは1メートル四方を目安に細かくしてください

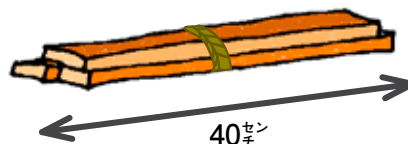

⑤ ビン類もステーションに

これまで各地域のコンテナやドラム缶に出していた空きビン類は「資源ごみの日」に出してください。色別に分ける必要はありません



ステーションにごみを出す場合は次の点に注意してください

- 収集日当日の朝8時までに自分の地区のステーションに出す（ごみカレンダーで確認）
- 片手で持てる程度の大きさにする（重さの目安は10kg）
- 決められた寸法を守る（燃やせないごみは縦・横・高さの合計が1メートルを超えないように）
→超えるものは直接施設へ持ち込むか、許可業者に依頼してください（有料）

③「特殊ごみ」「硬質ごみ」新設

これまで分類されていた「資源ごみ」「燃やせるごみ」「燃やせないごみ」「粗大ごみ」に、新たに「特殊ごみ」と「硬質ごみ」の区分が加わります。特殊ごみとは、乾電池、蛍光灯、水銀体温計の三つを指します。硬質ごみには鉄アレイやハンマー、チーンコード類などが該当します。特殊ごみと硬質ごみは「燃やせないごみの日」に収集します。ステーションに設置する専用のコンテナに分別して出してください。（ただし一部地域を除きます）

④古紙類の収集日を追加

これまで毎週水曜日に古紙類（ダンボール、新聞紙、その他の紙類）を収集していました。

四月からは、これまで収集の無かった曜日に古紙の収集日を追加します。収集日ごとに出す種類が異なりますので、出す前に必ずごみカレンダーで確認してください。

○新聞紙と紙パック（四週間に一回）

○ダンボール（四週間に一回）

○その他の紙（二週間に一回。ただし一部地域を除きます）

紙パックと新聞紙は別々にひもで縛って出してください。その他の紙は雑誌類、チラシ、お菓子の空き箱

紹介します

ごみ分別説明会で出た

疑問

質問

昨年11月から2月にかけて、市内約180カ所で開催した分別説明会。そこで市民の皆さんから多くの疑問・質問が寄せられました。その一部をQ & Aで紹介します。

Q	A
推奨袋	
名前の記入欄は必ず書くのか	記入欄は設けましたが、記入するかどうかは各地区で決定してください。他地区からの持ち込みとの区別などに活用してください
勝山市指定のごみ袋は使えるのか	資源ごみを出す場合のみ使えます。燃やせるごみや燃やせないごみなどを出すときは大野市の推奨袋を使ってください
おむつは黒い袋に入れてもよいのか	他人に見られたくないものは、色付きの小さい袋に入れるなど工夫して他のごみと一緒に推奨袋に入れて出してください
黄色の袋がカラス対策になると聞いたが	効果ははっきりしていない点と、袋に着色することで費用が高くなることなどから、今回は見送りました
分類方法	
蛍光灯は箱ごと出せばよいのか	買い替えたときの箱に入れるなど割れない工夫をしてください。もし割れてしまったら燃やせないごみで出してください
空きビンはすべて資源ごみなのか	飲料用や食品油などが入っていたビンは資源ごみ、化粧品や殺虫剤などのビンは燃やせないごみで出してください。ビールビンやお酒の1升瓶は販売店に出してください
電池はすべて特殊ごみなのか	ボタン電池や充電用電池などは販売店に出してください
プラスチック製の食器やハンガーは	燃やせないごみで出してください
ペットボトルのキャップやリングは	キャップは燃やせるごみで出してください。リングは取らずにそのまま資源ごみで出してください
ダンボールの金具が硬いのですが	無理に取らなくても結構です。取れる範囲でご協力ください
施設への直接持ち込み	
じゅうたんなどは	小さく切れれば燃やせるごみで。切らずに施設へ持ち込むこともできません
持ち込み手数料はいくらになるのか	現在、大野・勝山地区広域行政事務組合で検討中です
その他	
地域で資源回収しているが	育成会などが実施する資源回収は、資源の有効活用をはじめ、ものを大切にする意識の高揚や地域のコミュニティづくりにも役立ちますので、積極的に利用してください。市に補助制度があります
食品トレイや紙パックは販売店でも回収しているが	店頭回収もリサイクル活動の一環です。マナーを守って出すようにしましょう
スプレー缶のガスの抜き方教えてほしい	中身を完全に使い切って、くぎで穴を開けて下さい。専用の器具も売られています

※ここで取り上げたのは分類の一例です。詳しくは「ごみの分類と早見表（保存版）」で確認してください。

分別説明会を開催

もう一度聞きたい人も参加を

市では、地区説明会に参加できなかった人やもう一度聞いてみたい人、事業所に勤務する人などを対象に、ごみ分別説明会を開催します。

都合の良い日時に、ぜひ参加ください。

開催日時と会場

3月12日⑩午後7時～	和泉ふれあい会館
15日⑩午後1時30分～	文化会館
15日⑩午後7時～	文化会館
16日⑩午後7時～	文化会館
25日⑩午後7時～	有終会館
26日⑩午後1時30分～	有終会館
26日⑩午後7時～	有終会館
27日⑩午後1時30分～	有終会館
27日⑩午後7時～	エキサイト広場

その他 昨年12月に大野・勝山地区広域行政事務組合が発行した「ごみの分類と早見表（保存版）」を必ず持参ください

問合せ先 生活環境課環境保全係
(☎66・1111内線462)

などです。ビニールなどの異物を取り、小さい紙は紙袋などに入れて、ひもで縛って出してください。名刺より大きいサイズはリサイクルできません。なお、感熱紙やカーボン紙、写真などはリサイクルできません。燃やせるごみとして出してください。

⑤ビン類は「資源ごみのロ」

空きビン類はこれまで、各地域に設置してあるコンテナやドラム缶に色分けして回収していました。

四月以降、コンテナやドラム缶は撤去します。水曜日の「資源ごみの日」（空きビン類は四週間に一回）に、中身の見える袋に入れて出して

ください。その際はこれまで同様に中身を使い切り、水洗いしてキャップをはずしてください。紙ラベルは取る必要ありません。

なお、これまで行っていた色分けは回収後に施設で行います。割れたビン類は燃やせないごみとして出してください。

⑥枝の長さは40センチまで

これまで同様、木くずや枝などはロープなどで縛り燃やせるごみとして出すことができます。ただし、長さは40センチ、太さは八センチ程度までに切ってください。ホースは一辺、シートや毛布などは一辺四方に切って

出してください。

⑦祝日も収集します

これまで、月曜日から金曜日が祝日にあたる場合、収集業務は行っていませんでした。住民からは祝日も

もごみの収集をしてほしいなど、収集日の拡充を求める声が多く上がっていました。

四月からは、年末年始と五月の三連休を除く祝日も収集業務を行います。朝八時までに出してください。

カレンダーや早見表で確認 分別説明会に積極的参加を

昨年十二月に大野・勝山地区広域行政事務組合が発行し、全戸配布した「ごみの分類と早見表（保存版）」は、四月から変わるごみの分類方法をイラストと文章で分かりやすく解説しています。千五百種類以上の品目をどれに分類すればよいのか、製品名で検索できる早見表も付いています。まだ一度も開いていない人は

布しました。ごみを出すときは必ずカレンダーを確認して、出す日を間違えないようにしましょう。

内容を確認してみてください。保存版ですので大切に保管し、家族みんなが確認できる場所に置いてください。

市では三月中、市内四力所で分別に関する説明会を開催します（計九回）。詳しくは上枠内をご覧ください。都合の良い日時に会場にお越しください。

ごみの問題は、近年の有料化をめぐる動きや循環型社会の推進なども含めて、私たちの生活に最も身近なものです。この機会に正しく理解し分別することで、積極的なごみ減量に取り組みましょう。

ごみ分別に関する情報は生活環境課環境保全係（☎66・1111内線462）、ごみ処理施設に関することは大野・勝山地区広域行政事務組合（☎66・6690）まで問い合わせください。



12月に全戸配布した冊子

また、平成十八年度のごみカレンダーを広報おおの三月号と一緒に配

せました。

男女がともに尊重し合い、 個性と能力を発揮できる 社会の実現目指して



てをあげてはっきり
いおうねじぶんのきもち

やろうよいっしょに
ボールあそびもままごとも
(かるたの1例)

小学校や保育園、幼稚園などではジャンボかるたを使い、遊びを通じた啓発活動をしています(1月16日 有終西小学校)

男女がお互いに尊重し合える意識を持つことはとても大切なことです。しかしながら、無意識のうちに慣習やしきたり、固定的な役割分担などにとらわれた生活に流されてはいませんか。

今回は県の男女共同参画推進員として活躍する山品弘子さんと城地恭子さんの活動を紹介いたします。自分の地域や団体の会合などに推進員の派遣を希望する人は山品さん(☎66・1103)まで連絡してください。

ら始まるのではと考えています。

— 具体的な活動は

主に啓発活動ですね。イベント会場のチラシなどの配布や、小学校



城地 恭子さん(蕨生)

作や上演、毎年の推進大会を開催しています。「やんかく」は話し合いか

「思いやりの気持ち」育てたい



山品 弘子さん(茜町)

— 推進員になろうと思ったのは

二人とも福井県が開講していた男女共同参画を推進するリーダー養成講座の五期生でした。修了生で組織する「福井ソフィアの会」では、文部科学省の委嘱を受けて、紙芝居の制

— これから期待することは

や地域の集まりなどに出向き、ジャンボかるたや紙芝居を使って話をしています。それから奥越と高志地区の推進員七人が協力して男女共同参画を分かりやすく伝えるための教材「ホワイトボードシアター」を二月上旬に作製しました。これらの教材を活用して相手を思いやる気持ちを育てていければと思っています。

「大野に住んで良かった」と思えるまちにするため、一人一人が進んで講座などに参加してほしいです。

市の取り組み状況

市では平成十三年三月に「大野市男女共同参画プラン」を策定し、男女共同参画を推進しています。このプランに基づき、審議会委員などへの積極的な女性の登用、男女がともに担う子育てや介護の環境づくり、講座などによる意識啓発などに取り組んでいます。

プラン策定から五年が経過したため、現在改訂作業を行っています。

問合せ先 企画課市民協働係(☎66

・1111 内線435)

第42回越前大野名水マラソン 参加者募集



5月28日午前9時10分スタート

ゲストランナーは
岩崎 恭子さん



プロフィール

1978年静岡県生まれの27歳。バルセロナオリンピック女子200m平泳ぎで金メダル。当時のオリンピック競泳史上最年少金メダリスト。現在、日本水泳連盟競泳委員などを務める

出場者募集

種目 5種目23部門

【2km】 小学親子（1年、2年、3年の各学年）
小学4年（男子、女子）
小学5・6年（男子、女子）

【3km】 中学（男子、女子）、一般男子40歳以上、
一般女子（高校生は除く）

【5km】 一般男子（39歳以下、40歳以上）
一般女子（39歳以下、40歳以上）

【10km・ハーフ】 一般男子（39歳以下、40歳代、
50歳以上）、一般女子

参加料 小中学生＝500円、高校生＝1000円、親子の部、一般＝1500円（保険料含む）

申込締切日 4月28日（金）

申込方法 教育委員会、各公民館、エキサイト広場などに置いてある申込書（郵便振替用紙を兼ねる）に必要事項を記入し、郵便局で参加料を振り込み

運営スタッフ募集

対象 中学生以上

内容 大会運営補助（受け付け、給水など）

時間 午前7時～午後2時（予定）

申込締切日 4月7日（金）

その他 協力いただいた人には記念品を差し上げます

今年から変わります

主な変更点

●コースが一部変わります

これまで、ランナーは市役所前をスタート後、国道158号まで直進していましたが、今年からはこぶし通りで左折するコースに変更となります。詳しくは申込書をご覧ください。スタート、ゴールは変更ありません。（『広報おおの』5月号で交通規制とコース図を掲載します）

●スタート時間などが変わります

スタート時間が40分繰り上げになります。それに伴い、当日受け付けや開会式の時間が変わります。

当日受け付け時間 午前7時30分～8時30分

開会式 午前8時15分～

スタート 午前9時10分～（ハーフの部）

●前日受け付けも行います

毎年2000人余りのランナーがレース当日に受け付けていました。今年からは余裕を持ってレースに臨んでいただけるよう、前日受け付けも行います。

日時 5月27日（土）午後5時～7時

場所 有終会館（大野市天神町1-19）

申込・問合せ先

第42回越前大野名水マラソン事務局

（教育委員会スポーツ課内）

☎0779・66・1111内線531

「伝統的町家」との調和に配慮

修景へ助成



整備後



市では「大野市都市景観条例」に基づき都市景観形成地区の建築物整備に対し、初めて助成を行いました。

都市景観形成地区とは、重点的に景観形成を図ることが必要であると認められる地区をあらかじめ指定するもので、現在七間通りと五番通りが指定を受けています。両地区では地区民の同意を得て、景観形成基準に従って景観に配慮した整備を行うための「まちづくり協定」を定め、良好な景観形成に努めています。

助成の対象は、地区内に立地する住宅などの「外観の修景(※)」、広告物などの「撤去や修景」、塀や植栽などの「外構施設の整備」で、市の一定基準を満たす場合に受けられます。

今回整備したのは、七間通りにある元町会館前の土蔵です。白と黒を基調とした本来の土蔵の姿に戻し、伝統的な町家と調和が取れるよう配慮されています。

※修景：町並み、家屋やその他の工作物の外観を景観的に調和するよう、伝統的建築様式を採用するなどして新築・増築・改築・改修する(※)

白山神社のカツラ 枝2本折れる

十二月に記録的な大雪をもたらした寒波は一月中旬には活動を弱め、市民生活も落ち着きを取り戻しました。一方、天然記念物や歴史的な建物の被害が相次ぎました。

下打波にある県指定天然記念物「白山神社のカツラ」は、枝一本が折れているのが確認されました。また、柳廼社の拜殿と社務所は倒壊の危険があるとして境内を全面立ち入り禁止としたため、民俗資料館も臨時休館を余儀なくされました。市民俗資料館は三月末まで休館の予定です。

二月十六日までに市に報告のあった、人的・物損の被害状況は次の通りです。

市内の被害状況

(12月13日～2月16日報告分)

【人的被害】

- 死亡4人
- 負傷32人(うち重傷9人)

【物損被害】

- 住家被害5件(一部損壊2件)
- 非住家被害(工場倒壊) 3棟
- 農業施設67棟(パイプハウス倒壊・畜舎一部損壊など)

罹災証明書を発行します

今年冬の大雪で、住宅の一部損壊など、被害に遭われた人に対し「罹災証明書」を発行します。

この証明書は住宅の修繕費用などを保険会社に請求する際に必要となるものです。

まず保険会社に必要書類を確認してください。その後保険会社指定の用紙または市役所にある用紙に必要事項を記入の上、被害状況の分かる写真を添付して申請してください。
提出・問合せ先 総務課行政係
(☎66・1111内線244)



倒壊の恐れから境内全体が立ち入り禁止となっている柳廼社の拜殿

休養とってストレス知らず

「健康おおの21」推進の一環として、四十歳から六十五歳の千二百八十五人にアンケート調査を行いました（回答率九一・四％）。その中の休養・こころに関する調査結果をお知らせします。

うつ病は誰でもかかる

「うつ病は誰でもなり得ると知っていますか」との質問に対し、「はい」と回答した人は七三・三％でした。

うつ病は強いストレスを感じた時などに脳内の神経伝達物質が減少することで起こる病気です。発病率は約十五％といわれ、意味もなく落ち込んだり、今まで楽しかったことに

健康 だより

健康おおの21
今月のキャッチフレーズ
「栄養剤なんていらぬよ
笑顔が心のビタミン剤」

ストレスは小さい芽のうちに
ストレスを上手に解消するには、ストレスが小さい芽のうちに解消することが大切です。一日の疲れは入浴と睡眠で、一週間の疲れは趣味で、一カ月の疲れは休暇を取ることで解消するようにしましょう。

休養不十分の人が増えている
「朝起きた時に疲れを感じる人が多いですか」という質問に対し、「はい」と回答した人は四四・〇％で、平成十二年の調査に比べ約二倍に増加しました。また四七・〇％の人が、最近一カ月間にストレスを感じたと回答しています。適度な緊張感も体にも生活にも必要ですが、過度のストレスは心身の調子を崩す原因になります。自分に合った方法で早めに解消しましょう。

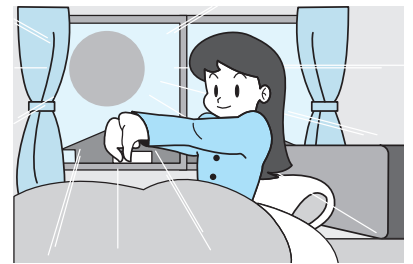

読書のススメ

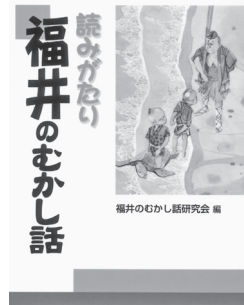

『読みがたり
福井のむかし話』
福井のむかし話研究会編
日本標準刊

1977年に出版された『福井のむかし話』の改訂版で、昨年発行された本を紹介します。

改訂版は、現代の社会事象に合わせて内容や表現を少し変えてありますが、語り口はもとの話を生かして編集しています。文字が大きく読みやすくなり、注釈も多く加えてあります。

お話は、「しあわせになった話とばちがあたった話」「ふしぎな話とかわいそうな話」「ちえくらべ」「こっけいな話」「こわい話」「動物の話」に分かれています。最後のページの「福井のむかし話地図」を見ると、どこの地域に伝わるお話を知ることができます。ふるさとのむかし話と語り口にふれてみませんか。

みんなの図書館

新着図書

【一般小説】

悪魔の種子（内田康夫） 月への梯子（樋口有介） 土恋（津村節子）このひらの迷路（石田衣良） 軍艦甲鉄始末（中村彰彦） 世界でたったひとりの子（アレックス・シアラー） 道三堀のさくら（山本一久）

【ノンフィクション】

絵の教室（安野光雅） 翻訳家じゃなくてカレー屋になるはずだった（金原瑞人） かわいくて、わがままな弟（金澤絵里子） 甘茶日記（中野翠） 文様の名の物語（木村孝）

【児童図書】

いろはのかるた奉行（長谷川義史） ブンダバー9（くぼしまりお） ペンギンたくはいびん（斉藤洋） あめあがりの名探偵（杉山亮） ピーポ・パトロール（柏葉幸子） すみれちゃん（石井睦美） あやとりしようよ！（あやとり探検隊編）

【絵本】

ふたり（谷川俊太郎） もったいないばあさんがくるよ！（真珠まりこ） あかがいちばん（キャシー・ステインソン） ゆきだるまはよるがすき！（キャラクター・ビーナー） その他、二百二十五冊入りました。

●あなたも紙面に参加しませんか。希望する人は、情報広報課広報広聴係まで
 ☎0779・66・1111（内線441）

ライブイベント音楽多彩に

フィッシュイン ミュージック
fishinn music

ぐるーぷ登場



三月十九日、平成大野屋平蔵で、音楽イベント「FRIED PRIDE（フライドプライド）」が開かれます。このイベントを企画運営するグループが「フィッシュインミュージック」です。少しでも多くの人に、良質な生の音楽を紹介しようと、平成十六年秋に結成。同年十一月のイベントを皮切りに、ロックやファンク、ポップス、ジャズ、ブルースなど多彩なジャンルのイベントを、月一回のペースで開いています。

「ジャンルにこだわらないことが一番の特徴。出演者は知名度やヒットチャートに関係なく、自分たちがライブを見て感動したアーティストを招いています。今まで食わず嫌いだっただジャンルでも実際に生の演奏を見ることで、その魅力が伝わればうれしい。このようなイベントができるのは、お客さんや協力してくれる関係者がいるからこそ。本当に感謝しています」と代表の山脇勇一さん。

ホームグラウンドともいえ

る平蔵については「アコースティックなサウンドで古蔵の持つ伝統的な雰囲気や音響を前面に出すこともできるし、先端の音楽を融合させて全く違うイメージを演出することもできる。自由度が高く、面白い空間」と分析します。

平成十七年三月には、より自由に音楽を楽しんでもらおうと、平蔵では珍しいオールスタンディングの「平蔵プラグド」を開催。会場一体となったイベントが観客・出演者の両者から好評を博し、三回目となった昨年十一月のライブには、市外からも多くの観



客が訪れました。

メンバーの皆さんは「いいステージにお客さんが反応して、会場が熱くなっているのを感じる瞬間が最高」「この活動を通して音楽を聞く楽しみが広がった。あまりライブに行ったことがない人にも気軽に遊びに来てほしい」と話していました。

イベントスケジュール
●FRIED PRIDE
 日時 三月十九日⑨午後六時三十分（開場六時）
 出演 FRIED PRIDE、jaboo、ASAMIX

●平蔵夜曲
 日時 四月二十九日⑨午後六時（開場五時三十分）
 出演 ムッシュユカまやつ、飛田一男、アナム&マキ、代田幸子、歌屋BOOTE、ナナ・イロ

※いずれも会場は平蔵。前売〇三千元、当日三千五百円（平成大野屋で販売）
 問合せ先（Eメール） fishinn_music@yahoo.co.jp



幸子さん

英里さん

松田幸子さん(24歳) 英里さん(21歳) (右近次郎)

松田幸子さんと英里さんは昨年11月、日本文学館(東京)から姉妹で詩集を同時出版しました。幸子さんの「前略」には家族や友人への感謝の気持ちが、英里さんの「そらうた 君に恋を語るとき」には忘れられない恋人への思いが、20歳代の女性らしい素直な言葉でつづられています。※いずれも定価840円。市内の勝木書店、ヴィオ内AOZORAで購入できます

——詩を書く上で意識したことはありますか

幸子 映画とか小説とかで感動するような大作ってありますよね。でも日常のちょっとしたやり

詩集を姉(前略)妹(そらうた)で同時出版

とりや、ふとした瞬間にも心が温まったり悲しかったりすることはあると思うんです。そういう瞬間を拾って文字にしたいと思いました。

英里 私は誰かに読んでもらうことは考えていなかったのですが、その時の気持ちや思ったことを格好つけずに、そのまま表現しようと思いました。

——二人にとって詩を書くこととは?

幸子 思っていることをうまく書けると気持ちがいいし、書けないと気持ちが悪いです。書きたいことにぴったりの言葉がひらめいた時は、布団に入っているでも起き出してノートに書きとめたりします。もう生活の一部になっていますね。

英里 口に出したくても出せないような、言葉のやり場がなくなっている時に、詩を書くことで自分の世界を作るといった感じです。

——どんな人にこの詩集を読んでほしいですか

幸子 この詩集は、家族や友人など身近な人のことをたくさん題材にして書きました。詩を書くことは何も特別なことではないと思うので、詩集を読んだ人が、自分も書いてみようかなと思うきっかけになればいいなと思っています。そういう意味を含めて、詩集の最後には「あなたからあの人へ」という白紙の章をつけました。

英里 恋愛をしている女性はもちろん、自分の親ぐらいの世代の人にも読んでもらいたいと思います。私たちの世代が、普段どんなことを考えているか知ってもらえたらうれしいですね。



から藤井助教
夏休み後半
うです。
味を持ったそ
りたい」と興
度はこれを作
が面白い。今
型を見て「形
なDNAの模
っていた複雑
りを体験。その時、資料に載
ベンゼンなどの簡単な模型作
型キットを使い、プロパンや
井豊助教が考案した分子模
ました。福井大学医学部の藤
「おのおの子どもサマーフェス
現されています。



DNA 分子模型
山川 雄平 作

昨年夏休み、山川さんは「おのおの子どもサマーフェス」の分子模型教室に参加しました。福井大学医学部の藤井豊助教が考案した分子模型キットを使い、プロパンやベンゼンなどの簡単な模型作りを体験。その時、資料に載っていた複雑なDNAの模型を見て「形が面白い。今度はこれを作りたい」と興味を持ったそうです。

山川さんは「原子の玉を正しく組み合わせるのが難しかったけど、完成したときはうれしかった。次はもっと難しいタンパク質の模型作りに挑戦したい」と新たな目標に向けて張り切っています。

有終南小三年の山川雄平さんは、細胞の核の中にあるDNA(デオキシリボ核酸)の分子模型を約半年間かけて完成させました。

授に指導を受け、まずは原子に見立てた発泡スチロールの玉に着色する作業に取り掛かりました。

DNAの分子模型を作製

いきいき大野っ子



お知らせ

奥越前に春を呼ぶ音楽会



昨年の音楽会の様子

当市在住のバイオリンリスト松谷由美さんとその仲間たちによる音楽会です。弦楽合奏とチェンバロによる季節の調べをお楽しみください。

日時 3月24日(金)午後7時～

※開場は午後6時30分

場所 文化会館

入場料 2000円(高校生以下1000円)

※当日券は3000円増し

問合せ先 教育委員会文化振興室(☎66・1111内線545)

市営住宅など入居者募集

都市整備課

●西里団地(1戸)

規格 3K(風呂無・トイレ有)

家賃 月額6600円～1万2500円

●東二番町家住宅(1戸)

規格 2LDK(風呂・トイレ有)

家賃 月額5万4700円～6万5000円

【共通事項】

資格 一定の収入基準以内で住宅に困っている人

申込締切日 3月22日(金)

申込・問合せ先 都市整備課

住宅緑地係(☎66・1111内線353)

交通災害共済 申し込み受け付け

生活環境課

受付開始日 3月1日(水)

加入資格 大野市に住居登録

・外国人登録している人

掛け金 年間5000円

共済期間 4月1日～平成19年3月31日

ふれあい市民号

生活環境課

その他 市外に転出した場合も共済資格は継続します

申込・問合せ先 生活環境課

市民生活係(☎66・1111内線465)

日時 3月25日(土)午前6時15分

分にJR越前大野駅集合

行き先 ユニバーサルスタジアム

オジャパン(USJ)

対象 市内在住の小学生以上

※中学生以下は保護者同伴

定員 60人(先着)

参加料 小学生6000円、

中学生以上1万2500円

申込期間 3月1日(水)～15日(金)

その他 USJ1日入場券付き

申込・問合せ先 生活環境課

市民生活係(☎66・1111内線464)

駅プラン助成終了

駅プランの利用助成制度が3月で終了します。駅プランの利用助成を受ける人は、3月31日までに生活環境課へ申請してください。

問合せ先 生活環境課(☎66・1111内線464)

半歩先ゆく地域づくりを考えよう

市民と行政との地域づくり研究塾「大野明倫館」の研究発表と、全国の地域づくり研究者や実践家によるパネルディスカッションを行います。

日時 3月18日(土)午後2時～

場所 有終会館

成果発表 七間朝市の活性化研究▼水の見えるロードマップづくり▼市民と行政との協働ルールづくり

パネリスト 岡崎昌之さん(法政大学教授) 鳥巢研二さん(中小企業診断士) 木ノ切英雄さん(財ハートランド推進財団理事) 柳澤昌一さん(福井大学助教授) 坂本均さん(GNOM自然環境教育研究所代表) 天谷光治(大野市長)

参加料 無料

問合せ先 教育委員会社会教育課(☎66・1111内線543)

あなたの知識や技能 人材登録で活用を

生涯学習センター

仕事や生活で身に付けた知識や技能を、社会に役立ててみませんか。生涯学習センターが「人材登録指導者」に認定し、市民からの要請に応じて講師として派遣します。

申込締切日 3月24日(金)

申込・問合せ先 生涯学習センター

(教育委員会社会教育課内☎66・1111内線543)

「市民学校」 企画運営スタッフ募集

生涯学習センター

「豊かに楽しく」を目的にさまざまなテーマを学ぶ市民学校では、平成18年度の開校に向け、企画や運営を手伝ってくれるボランティアスタッフを募集しています。年齢や性別は問いません。

申込・問合せ先 生涯学習センター

(教育委員会社会教育課内☎66・1111内線543)

●大野市役所・大野市教育委員会 ☎0779・66・1111
住所 〒912-8666 福井県大野市天神町1-1

介護保険制度説明会

4月から介護保険制度が変わります。市では、制度の変更に関する説明会を下記の日程で開催します。申し込み不要。どの会場でも参加できます。

日程	会場
3月15日(水)	乾側公民館・小山公民館
3月16日(木)	上庄公民館・阪谷公民館
3月17日(金)	下庄公民館・富田公民館
3月22日(水)	五箇公民館 和泉地域福祉センター
3月23日(木)	有終会館

時間 午後7時～9時

問合せ先 福祉課高齢福祉係
(☎66・1111内線481)

国民年金

国民年金には1年分の保険料をまとめて納付する前納制度があります。平成18年4月から19年3月までの保険料を前納した場合、毎月納付に比べて下表の通り割り引きされます。

区分	毎月納付	前納	割引額
現金	166,320円	163,370円	2,950円
口座		162,830円	3,490円

現金(納付書)で前納する場合の納付期限と、口座振替で前納する場合の振替日はいずれも5月1日(水)です。

口座振替での前納は、福井社会保険事務所または口座のある金融機関・郵便局へ申し込みください。平成18年度分の申込期限は3月29日(水)です。

問合せ先 福井社会保険事務所
(☎0776・23・1002)

市民のうごき

	2月1日現在	前月比	
世帯数	12,284世帯	-21世帯	
人口	39,760人	-53人	
内訳	男	18,967人	-20人
	女	20,793人	-33人
1月中の異動	転入	56人	出生 18人
	転出	72人	死亡 55人



「感性はがき展」作品集を発刊

「川」をテーマにした「第4回越前大野感性はがき展」の作品集が完成しました。川へのメッセージを、一枚のはがきに写真や絵、文章などで表現した優秀作品520点を掲載しています。A5版、127ページ、価格は500円。市役所で販売しています。郵便振替でも購入できます(送料別)。

問合せ先 教育委員会文化振興室(☎66・1111内線545)

3月20日～26日 春の火災予防運動週間

消防本部

- 3月20日(水)～26日(火)は、春の火災予防運動週間です。春は空気が乾燥する上、風の吹く日が多いことから、火災が発生しやすい季節です。火の取り扱いには十分注意してください。
- 命を守る7つのポイント
- 【3つの習慣】
- ▼寝たばこは絶対やめる
 - ▼ストーブは燃えやすいものから離れた位置で使用する
 - ▼ガスコンロなどのそばを離れるときは必ず火を消す
- 【4つの対策】
- ▼逃げ遅れを防ぐために住宅用火災警報器等を設置する
 - ▼寝具や衣類からの火災を防ぐために防災製品を使う
 - ▼火災を小さいうちに消すために、住宅用消火器等を設置する
 - ▼お年寄りや身体の不自由な人を守るため、隣近所の協力体制をつくる
- 問合せ先 消防本部(☎66・0119)

市税は口座振替で

税務課

市では、市税の納付に口座振替制度を行っています。一度申し込めば納期のたびに納めに出掛ける必要がなく、指定した口座から市税を振り替えてくれる便利な制度です。金融機関などに備え付けの申込書で申し込みください。振り替えは申し込み月の翌月

軽自動車など廃車・変更3月中に

軽自動車税は、4月1日現在の所有(使用)者に課税されます。軽自動車やバイクの廃車・名義変更は、3月中に手続きを済ませてください。なお車種によって届け出先が異なります。ご注意ください。

市役所で手続きできる車種

125cc以下のバイク、小型特殊自動車、農耕車
手続きに必要なもの

【廃車】ナンバープレート、印鑑

【名義変更】譲渡証明書、自賠責保険証明書、印鑑
※転入・転出した場合も届け出が必要です

届出・問合せ先 税務課納税係(☎66・1111内線421)
※上記以外の車種は下記まで問い合わせください

軽四輪自動車 福井市浅水町138-11-3

軽自動車検査協会福井事務所(☎0776・38・1509)

125ccを超えるバイク 福井市四谷1丁目1402

中部運輸局福井運輸支局(☎0776・34・1600)

から開始できます。なお振替日に残高不足などにより振り替えてできなかった場合は、後日送付する不能通知での現金納付となります。

納税貯蓄組合に加入している人は、申込書に組合長の確認印をもらってください。

問合せ先 税務課納税係(☎66・1111内線422)



山の子、海の子 スキーで“交遊”

有終西小学校と越前町四ヶ浦小学校の「冬の交歓会」が1月29日、六呂師高原スキー場で開かれました。この交歓会は江戸時代に四ヶ浦小の校区が大野藩の飛び地だったことが縁で、昭和60年から両校PTAが開催しているものです。夏は四ヶ浦で海水浴、冬は大野でスキーと交流を続け、今回で夏・冬を合わせて40回目を迎えました。この日は両校の5年生と保護者約150人が参加し、澄み切った青空の下、真っ白なゲレンデに次々と美しいシユプールを描いていました。

正津投手プロの技手ほどき

西武ライオンズの正津英志投手による野球教室が、1月5日に有終会館で開かれました。市内7つのスポーツ少年団から約120人が参加。正津投手は「体をまっすぐ相手に向けて」「腰を使って投げる感じで」などと声を掛けながら、一つ一つの動作を丁寧に指導していました。



報恩講料理に舌鼓

2月4日、平成大野屋で「越前大野 報恩講料理の集い」が開かれました。報恩講は古くから伝わる浄土真宗の行事の一つ。その際、各家庭で収穫した野菜を持ち寄り調理したのが報恩講料理です。参加した人たちは、ゼンマイのあえ物やスコなど、素朴で素材の味を生かした料理をじっくりと味わっていました。

桜 話題のひろば



お年寄りと一緒に“ヨイショ”

和泉保育園の園児と地域のお年寄りによる「ふれあいもちつき会」が、1月19日に和泉地域福祉センターで開かれました。参加した園児とお年寄りは「ヨイショ、ヨイショ」と掛け声を掛けながら、きねとうすを使った昔ながらのもちつきを楽しみました。園児たちは「上手につけた」「みんなで食べるとおいしい」などと話しながら、つきたてのもちを口いっぱいほおぼっていました。



あっ宝んど100万人突破

「あっ宝んど」の有料入館者数が、1月7日に100万人を突破しました。記念の100万人目となったのは、上志比村の嶋田勝さん一家。花束と記念品を受け取った嶋田さんは「月に2、3回利用します。ゆっくりできるところが気に入っています」と話していました。



“幻景”七間通りに雪の灯ろう

七間通りで2月4日、雪見灯ろう会が開かれました。通りには高さ約1.5mの雪の灯ろう150基が並べられ、ほのかなろうそくの明かりが、幻想的な光景を浮かび上がらせました。会場では振る舞い酒やミニコンサートもあり、大勢の家族連れなどでにぎわいました。

表紙のこぼし

1月29日、上庄小学校で「ふるさとのつどい」が開かれました。これは、福井県が昭和56年に置県100年を迎えたことを契機に、翌年置県の日である2月7日を「ふるさとの日」と定めたことにちなんで実施されたものです。ふるさとの日は、県民一人一人が自らの郷土についての理解と関心を深め、より豊かな郷土を築き上げることを期する日とされています。同小で開かれたつどいには、全校児童と地域住民約380人が参加しました。粉引きときな粉もち作りに挑戦した子供たちは、初めてひく石臼に悪戦苦闘の様子。地域住民からゆっくり回すコツなどを伝授され、次第に教室いっぱいいきな粉の香りを漂わせていました。

編集後記

「男女がその個性と能力を十分に発揮できる社会」の実現に何が必要なのかと、推進員の2人に質問してみた。すると「自分がして(言っ)てもらってうれしいことは他人にもして(言っ)あげる。自分が嫌なことはしない(言わない)。その気持ちが大切なのでは」と答えが返ってきた。共働きの多い当市で、仕事を終え帰宅した息子の妻に一言掛けるなら「また遅かった」ではなく「遅くまで大変だね」とも。ぜひ実践を(林)

いづみ探訪



このコーナーでは、和泉地区の観光スポットや、名所・旧跡などを紹介します。



北陸初の常設コースを持つクロスカントリースキー場です。全長5^{キロ}、標高差75^{メートル}のコースは、競技だけでなく森をハイキングするネーチャースキーにも最適です。ローラースキーを使った夏場のトレーニングもできます。

大野市DAINOUSポーツランド
(旧IZUMIクロスカントリースキー場)

(上大納) TEL 78・2855

●コース利用料金

	大人	小中高生
1日	500円	200円
シーズン	4,000円	2,000円
大会使用	20,000円	10,000円

●アクセス



●コース概要

- 全長 5^{キロ}
- コース幅 6~7^{メートル}
- 標高差 75^{メートル}
- 全登行距離 150^{メートル}

●休場日

毎週水曜日(祝日・振替休日)のときは翌日、祝日・振替休日の翌日

三月に入り、ちらほらと春を感じる日があるようになると、周りは春支度を始める。三月の別称は「弥生」だが、これはこの季節、草木がいよいよ生い茂る「木草弥生月」からきているといわれる▼草木も春を待っているのだが、今冬の思いもかけない大雪は、人間だけでなく草木にとっても大きな痛手であったようだ。近くの公園の木々も枝が折れ、哀れな姿をみせている。街路樹も枝が折れその枝にいくつもの膨らみ始めた芽が付いているのを見つけると、かわいそうになる。我が家の庭木も二度の屋根雪に、根元から折れてしまったものもある。軒先においた鉢植えも雪の下に。また芽を付けてくれるだろうか▼久しぶりに、友人がそばを打つというので出掛けて行った。予測しなかった雪のため、掘り起こせずにいた畑の大根を掘り起こし、おろしそばにして食べさせてくれた▼大事そうに大根を掘り起こす友人を見ながら「雪国の人々が辛抱強いのは、雪のせいですね」と言われた言葉を思い出した。確かにそうだと思った。自然に逆らわず、毎日毎日雪と戦い辛抱強く春の訪れを待つ心構えがある▼辛いにも今年に入り降雪量が少なかったのも良かったものの、いくら辛抱強いといえども、あのまま降り続いたら、精神的、肉体的、経済的にもどうだろうかとというのが本音であり、改めて雪国の冬対策を考えさせられたものだ(小林)



三月に入り、ちらほらと春を感じる日があるようになると、周りは春支度を始める。三月の別称は「弥生」だが、これはこの季節、草木がいよいよ生い茂る「木草弥生月」からきているといわれる▼草木も春を待っているのだが、今冬の思いもかけない大雪は、人間だけでなく草木にとっても大きな痛手であったようだ。近くの公園の木々も枝が折れ、哀れな姿をみせている。街路樹も枝が折れその枝にいくつもの膨らみ始めた芽が付いているのを見つけると、かわいそうになる。我が家の庭木も二度の屋根雪に、根元から折れてしまったものもある。軒先においた鉢植えも雪の下に。また芽を付けてくれるだろうか▼久しぶりに、友人がそばを打つというので出掛けて行った。予測しなかった雪のため、掘り起こせずにいた畑の大根を掘り起こし、おろしそばにして食べさせてくれた▼大事そうに大根を掘り起こす友人を見ながら「雪国の人々が辛抱強いのは、雪のせいですね」と言われた言葉を思い出した。確かにそうだと思った。自然に逆らわず、毎日毎日雪と戦い辛抱強く春の訪れを待つ心構えがある▼辛いにも今年に入り降雪量が少なかったのも良かったものの、いくら辛抱強いといえども、あのまま降り続いたら、精神的、肉体的、経済的にもどうだろうかとというのが本音であり、改めて雪国の冬対策を考えさせられたものだ(小林)