

「いきいきサロン」で 笑いと交流を



町内20会場で開催されている「いきいきサロン」では、お年寄りの皆さんが集落公民館に集まり、ゲームなどで楽しい時間を過ごしています。

サロンの運営は、基本的にボランティアさんの手で自主的に行われており、それぞれが特色ある運営を行っています。

おらが会
(相野原・二本柳集落)



原達者ら会 (原集落)



**小栗山ふれあい
ネットワーク (小栗山集落)**

今月の主な内容

町長所信表明、16年度予算 …… 2～6 冬のイベント大集合 …… 14～17

4月 おぐにさわやかリポート番組表

| | |
|-----|---------------|
| 4日 | 新1年生にインタビュー |
| 10日 | 昔話 警女唄と昔話の会より |
| 11日 | 新1年生にインタビュー |
| 18日 | オフトークテープより |
| 24日 | 昔話 ヘンゼルとグレーテル |
| 25日 | お誕生日おめでとう |

※土曜日の番組は、第2・第4土曜のみ午前7時30分から全チャンネルで放送
 ※日曜日の番組は、午前7時30分から全チャンネルで放送(再放送は3チャンネルで午前10時・午後1時・6時・9時から)
 ※日曜日の番組は都合により変更になる場合もあります。

平成16年2月末現在

| | |
|-------------------|-----------------|
| 世帯数 2193世帯(+1) | 人口 7204人(-5) |
| 男 3511人(-2) | 女 3693人(-3) |

2月の動き 出生2人 死亡10人
転入7人 転出4人

4月号カレンダー 4月10日～5月9日

| | | | | |
|------|---|--|-----|---|
| 4/10 | 土 | | 25日 | |
| 11日 | | | 26月 | 補聴器相談日(午後2時～2時30分) 町民課窓口業務時間延長 (PM7:30まで) |
| 12月 | | 補聴器相談日(午後2時～2時30分) 町民課窓口業務時間延長 (PM7:30まで) | 27火 | |
| 13火 | | | 28水 | 診療所 午後 整形外科 |
| 14水 | | 診療所 午後 整形外科 | 29木 | みどりの日 町民ハイキング |
| 15木 | | 補聴器相談日(午前10時～10時30分) | 30金 | 診療所 午後 外科 法律相談所開設(就業改善センター) |
| 16金 | | 診療所 午後 外科 | 5/1 | 土 |
| 17土 | | | 2日 | |
| 18日 | | 結婚相談所開設(就業改善センター) 診療所 日曜診療日 | 3月 | 憲法記念日 成人式 |
| 19月 | | 診療所 振替休診日 補聴器相談日(午後2時～2時30分) 町民課窓口業務時間延長 (PM7:30まで) | 4火 | 国民の休日 |
| 20火 | | | 5水 | こどもの日 |
| 21水 | | 診療所 午後 整形外科 | 6木 | 補聴器相談日(午前10時～10時30分) |
| 22木 | | 補聴器相談日(午前10時～10時30分) | 7金 | 診療所 午後 外科 |
| 23金 | | 診療所 午後 外科 | 8土 | |
| 24土 | | | 9日 | |

※横田内科・消化器科クリニック(95-3141)では、午前9時から正午まで日曜診療を行っています。[急患に限る]

ふらんす

言葉の履歴書

「ふらんす」は公園や幼稚園などにある遊び道具。ぶらんとはつり下げた二本の綱か鎖の下端の横木に乗り、前後に揺り動かして遊びます。

擬態語の「ぶらん」から「ぶらんこ」「ぶらんこ」また動詞の「ゆさぶる」から「ゆさぶり」「ゆさわり」とも呼ばれました。「ぶらさげ」「ゆさん」「とらう」地方もあります。

オランダ語「バランゴ」が語源とする説もありますが、「ぶらんこ」の形のほうが古いので、疑問とされています。

漢語では「鞦韆」。高く動かすと「羽化登仙」(羽のある仙人となつて天に登る)の気分を味わえるところから「半仙戯」ともいわれました。

「鞦韆」は「秋千」とも書きますが、のんびりしたぶらんこにふさわしい季節は春。中国北宋の詩人蘇軾の七言絶句「春夜は「春宵一刻値千金」に始まり「鞦韆院落夜沈々」(院落||中庭||のぶらんこに乗る人もなく、夜はしんとふけてゆく)で終わります。俳句でも「鞦韆や春の山彦ほしいまま」(水原秋桜子)のように春の句です。

人は元気 自然が薫る

小国町を目指して

平成16年度 町の主要施策について

～町長所信表明から～

町は、4月から新しい年度がスタートします。3月議会では新しい予算が審議・決定されますが、その方針や主要施策及び実施する考え方等を所信表明というかたちで町長が明らかにします。今月は、町の基本方針ごとに表明された内容（抜粋）と合わせて新年度予算を紹介します。

すべての人が 健やかに暮らせる 地域づくり

町民の皆様の日常生活に直結する重要課題として捉え、安心して暮らせる町づくりを目指した各種の施策を引き続き推進していきます。全国水準を遥かに上回る少子・高齢化の現実を見ると、財政状況は厳しいですが各種サービスの維持向上を念頭に、予算付けの配慮を行いました。しかし、財源不足の影響から、一部の町単制度と各種団体への補助金の削減をせざるを得ない状況となりました。施策の推進にあたっては、保健医療福祉計画を軸に健康な町づくりを努めて参りますので、ご理解とお力添えをお願い致します。

介護保険事業は、認定者、サービス利用者など関連数値が総べて増加し、

長期施設入所の順番待ちや家族介護力の低下による影響が深刻化していますが、施設入所の希望者が増加している現状に鑑み、受け皿づくりが重要且つ緊急の課題であると受け止めています。

近年、朝夕のウォーキングや健康づくりのグループ活動が盛んで「自分の健康は自分で守る」という意識が高まっていることは大変喜ばしい事です。各種の保健事業の展開にあたっては、今後も医療、福祉等の関係機関の連携を図り健康づくりの輪を更に広げます。



豊かな心と 未来を担う 人づくり



地域や町の将来を担う子供達が、心身ともにたくましく成長する「教育の環境づくり」が求められています。

学校現場においては、地域資源等を有効活用し基礎・基本をしっかりと身につけさせながら、我が町学校教育の重要課題である「小国を愛し思いやる心、学び続ける児童生徒の育成」に取組みます。

また、町民の皆様が健全な心身を鍛える文化活動、スポーツ活動は、自助努力による活動を更に進め、誰もが、いつでも、学びあい潤いのある人生が送れるよう生涯学習を支援し、必要な環境整備に努めます。

活かに満ちた 新しい産業づくり



コシヒカリを基本に売れる米づくりを徹底し、販売実績の確保とそれに応じた生産の拡大を実現し、良質米生産地として

の地位を確保することが必要であり、次のことを行います。

- 1 関係団体と連携し、高品質・良食味米の生産を推進します。特に防除に対する啓蒙活動を強化しカメムシ被害の防止に努めます。
- 2 生産基盤の整備による低コスト農業の実現と、担い手の確保・生産組織の育成に努めます。
- 3 中山間地域等直接支払制度を活用した地域づくりを進め、制度の継続を要望します。

新しい産業づくりという点では、小国の歴史、自然や風土を活かし、観光や体験、交流に結びつけ、地域の活性化を図るため、小国版グリーン・ツーリズム「へんなかツーリズム事業」を推進するための諸事業に取り組みます。

美しく住みやすい 快適な環境づくり



上小国地区のバス路線

については利用者が減少し、事業者が路線バスを廃止するため、町が福祉バスとして新たに運行いたします。従来の運行路線の他に役場、町立診療所、森林公園、八王子地区、山野田地区、法末地区を巡回し、生活交通の確保に努めるとともに、小中学校の児童生徒の通学バス、患者輸送、森林公園利用者等の混乗とし

て利便性を高めます。

一般廃棄物は、適正な処理とリサイクル化を推進し、ごみの不法投棄防止に努めるとともに、経費の節減を図るために広域によるごみ処理をすすめます。

一般国道291号桜町トンネルの取付道路の改良工事につきましては、4月中旬に完工し供用開始を予定していますが、トンネル開通による交通量の増大に伴う対応と安全確保のため、道路改築を引き続き国・県に要望してまいります。

町道整備は、生活に密着した道路整備に要望が移行する傾向にあり、特に冬期間における道路交通確保には強い要望があり、これらの整備と既存施設の維持を重点に整備します。

下水道事業は、平成14年度から企業会計方式を導入していましたが、市町村合併に関わり特別会計に変更することと致し

ます。

集落活動計画策定と1集落1事業に対しましては引き続き支援を行い、集落間の連携を図るためのネットワークの充実も図ります。さらに、集落コミュニティ事業と地域の情報インフラ整備も進めます。

若者に魅力ある ふるさとづくり

町内企業技術習得派遣援助金制度は継続いたしますと共に、嫁婿対策につきましては「ふれあい推進協議会」を軸に、ふれ合い交流事業などに取り組んでいきます。

また定住対策の一環として、土地開発公社で分譲を進めている七日町住宅団地の販売には特に力を注いでいきます。

予算総額 71億9,280万円

一般会計予算額 年次別推移

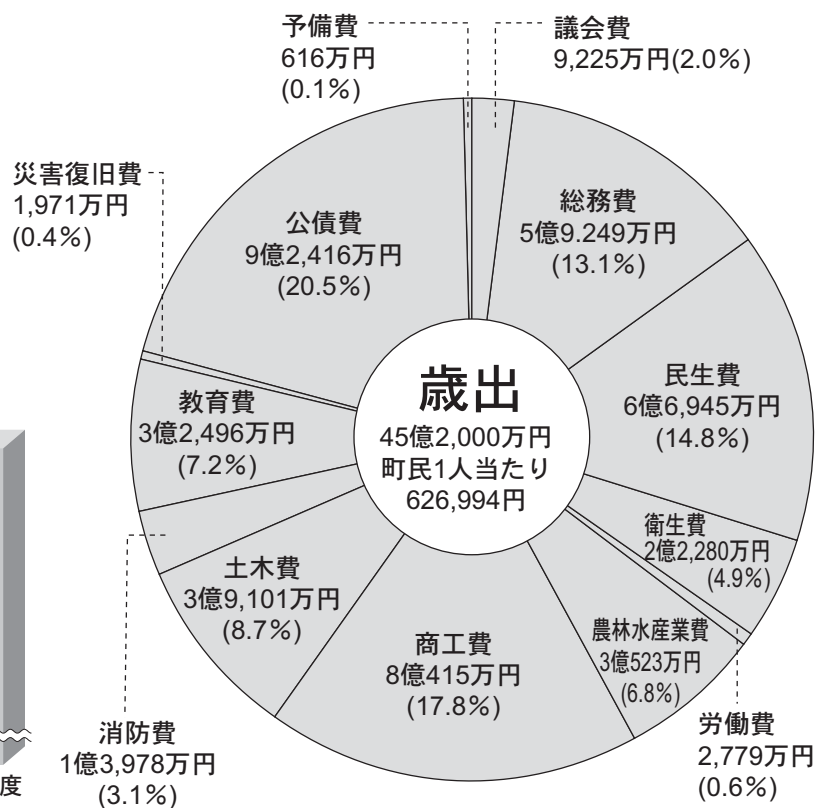
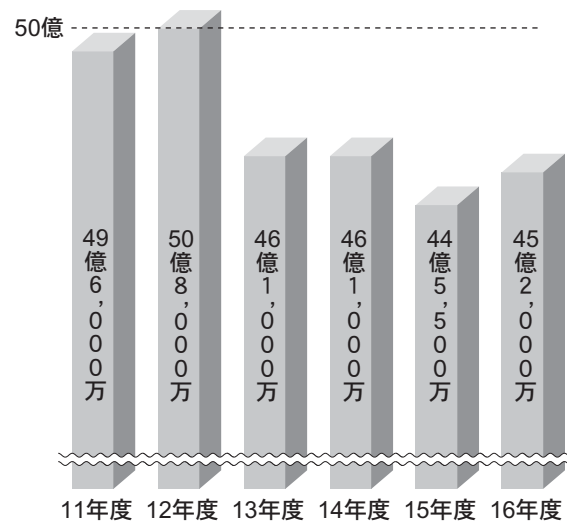

町税の内訳

| | |
|---------|-----------|
| 町民税 | 1億3,502万円 |
| 固定資産税 | 3億2,790万円 |
| 軽自動車税 | 1,809万円 |
| 市町村たばこ税 | 2,750万円 |
| 合計 | 5億851万円 |

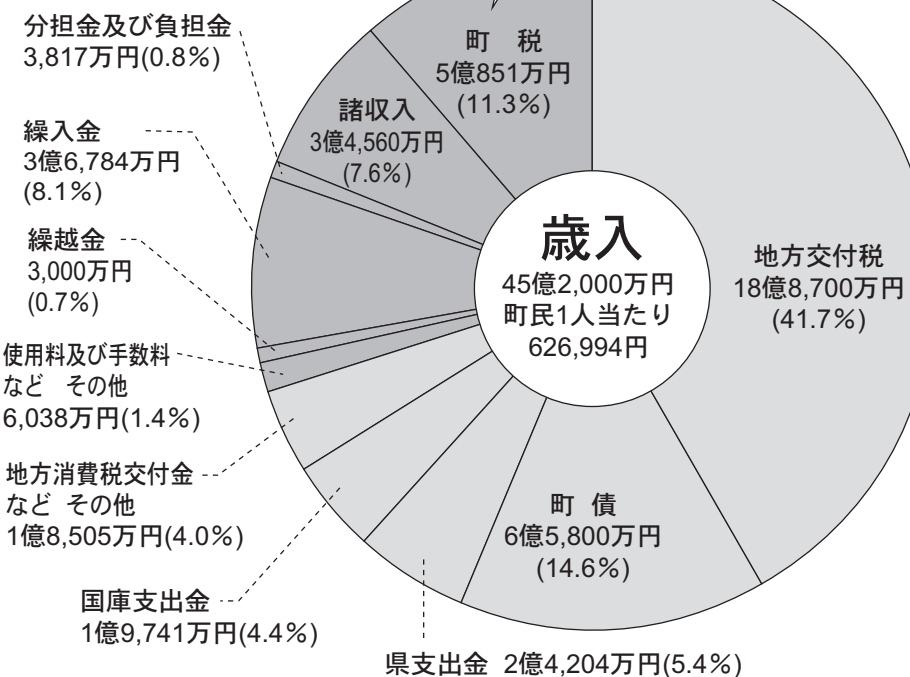

自主財源 13億5,050万円 **29.9%** 依存財源 31億6,950万円 **70.1%**

16年度予算は、事務事業の緊急度や優先度を考慮しながら、町民ニーズに沿った行政需要にこたえるべく、保健・医療・福祉の施策を真ん中に据えて、情報化対策や交流対策にも力を入れた町づくりの実現を目指し編成しました。予算の執行にあたっては、事務事業の効率化を一層徹底し、町民が健やかに暮らし、安全で安心な町づくりのために、精一杯の努力を重ねていきます。

平成16年度 一般会計予算 45億2,000万円 (前年度比1.5%増)

特別会計 26億7,280万円

特別な目的をもって行う事業は特別会計予算を組んでいます。各会計別の予算は次のとおりです。なお、今年度は下水関係の事業を特別会計で処理いたします。() は前年度比です。

| | |
|--------------|-------------------|
| 国民健康保険特別会計 | 5億8,100万円 (5.3%増) |
| 老人保健特別会計 | 8億2,800万円 (0.1%減) |
| 介護保険特別会計 | 5億2,700万円 (0.8%増) |
| 町立診療所特別会計 | 2億9,750万円 (2.1%減) |
| 簡易水道事業特別会計 | 1,430万円 (3.6%増) |
| 農業集落排水事業特別会計 | 1億1,800万円 (皆増) |
| 下水道事業特別会計 | 3億700万円 (皆増) |

消防費 1億3,978万円 (△17.3%)

| | |
|----------|---------|
| 常備消防の負担金 | 1億738万円 |
| 非常備消防の運営 | 1,466万円 |
| 器具置場の整備 | 600万円 |

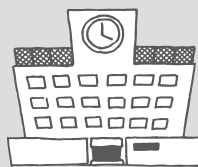

教育費 3億2,496万円 (△9.0%)

| | |
|-----------|---------|
| 語学指導の推進 | 435万円 |
| 小・中学校管理事業 | 5,088万円 |
| 遺跡調査事業 | 2,479万円 |
| 総合学習支援 | 105万円 |
| 中学校改築調査 | 105万円 |

災害復旧費 1,971万円 (増8.2%)

| | |
|-------------|---------|
| 農業用施設災害復旧費 | 313万円 |
| 公共土木施設災害復旧費 | 1,658万円 |

公債費 9億2,416万円 (増12.1%)

| | |
|-----------|-----------|
| 町債償還元金・利子 | 9億1,916万円 |
|-----------|-----------|



商工費 8億4,151万円 (増34.6%)

| | |
|---------------|-----------|
| 制度資金貸付事業 | 1億8,000万円 |
| 新築、改築等助成金 | 500万円 |
| 制度融資信用保証料助成制度 | 150万円 |
| 森林公園管理運営 | 4,729万円 |
| 自然休養体験館管理運営 | 7,905万円 |
| 交流体験施設整備 | 1億1,528万円 |
| 情報化施設整備 | 2億8,497万円 |

土木費 3億9,101万円 (△27.9%)

| | |
|--------------|---------|
| 道路改良・舗装・維持管理 | 6,100万円 |
| 除雪・消雪事業 | 7,398万円 |
| 橋梁新設工事 | 3,760万円 |
| 道路照明の整備 | 600万円 |
| 克雪住宅の普及促進 | 1,326万円 |

衛生費 2億2,280万円 (△14.8%)

| | |
|------------------|---------|
| 乳・幼児医療費助成 | 1,093万円 |
| 高齢者インフルエンザ予防接種事業 | 416万円 |
| 各種がん検診 | 681万円 |
| 短期総合健康診断委託・助成金 | 1,424万円 |
| 花いっぱい運動事業 | 166万円 |
| ごみ処理事業費 | 4,117万円 |

労働費 2,779万円 (△3.2%)

| | |
|--------------|-------|
| 町内企業技術習得派遣援助 | 50万円 |
| 緊急地域雇用特別事業 | 801万円 |

農林水産業費 3億523万円 (△9.1%)

| | |
|---------------|---------|
| 中山間地域等直接支払交付金 | 3,671万円 |
| 県営ほ場整備事業 | 3,236万円 |
| 農村総合整備事業 | 1,294万円 |
| 貸農地運営事業 | 794万円 |
| 森林基幹道八石山線 | 602万円 |

一般会計 45億2,000万円

議会費 9,225万円 (0.0%)

| | |
|---------|------|
| 議会だより発行 | 78万円 |
|---------|------|

総務費 5億9,249万円 (増9.0%)

| | |
|--------------|---------|
| 広報おぐに発行 | 186万円 |
| 生活路線バスの運行 | 730万円 |
| 地域活性化イベントの実施 | 656万円 |
| 戸籍の電算化事業 | 3,134万円 |

民生費 6億6,945万円 (△1.4%)

| | |
|---------------|-----------|
| 介護予防・地域支え合い事業 | 1,942万円 |
| ホームヘルプ事業 | 2,675万円 |
| 在宅介護支援センター事業 | 3,424万円 |
| 児童手当の支給 | 2,596万円 |
| 保育園の運営 | 1億2,104万円 |
| 子育て・放課後児童支援 | 1,149万円 |





どなたでも
ご利用
できます

原・大貝・山野田方面

(大貝方面行き)

| 役場 発 横田クリニック | 町立診療所 | 小国車庫 | 養楽館 | 小栗山 | 太郎丸 | 上小国小学校 (諏訪井) | 原 | 山野田 芸術村 | 大貝 着 |
|-----------------|-------|-------|-------|-------|-------|-----------------|-------|------------|-------|
| - | - | - | - | - | - | - | - | - | - |
| - | - | - | - | - | - | - | - | - | - |
| - | - | 7:51 | - | 7:56 | - | - | 7:59 | - | - |
| | | | | | | | | | |
| 8:15 | 8:20 | 8:21 | - | - | 8:25 | 8:27 | 8:28 | - | 8:35 |
| 9:50 | 9:55 | 9:56 | 10:00 | 10:05 | - | - | 10:08 | - | 10:15 |
| 12:40 | 12:45 | 12:46 | 12:50 | 12:55 | - | - | 12:58 | 13:03 | 13:18 |
| 13:45 | 13:50 | 13:51 | 13:55 | - | 13:59 | 14:01 | 14:02 | - | 14:09 |
| 14:44 | 14:49 | 14:50 | 14:55 | 14:59 | - | 15:03 | 15:02 | - | 15:10 |
| 16:19 | 16:24 | 16:25 | 16:30 | - | 16:34 | 16:36 | 16:37 | - | 16:44 |
| 17:19 | 17:24 | 17:25 | 17:30 | 17:34 | - | 17:38 | 17:37 | - | 17:45 |
| | | | | | | | | | |
| - | - | 18:00 | - | 18:04 | - | - | 18:07 | - | 18:15 |
| | | | | | | | | | |
| - | - | 18:30 | - | 18:34 | - | - | 18:37 | - | 18:45 |

(役場方面行き)

| 大貝 発 | 山野田 芸術村 | 原 | 上小国小学校 (諏訪井) | 太郎丸 | 小栗山 | 養楽館 | 小国車庫 | 町立診療所 | 役場 着 横田クリニック |
|-------|------------|-------|-----------------|-------|-------|-------|-------|-------|-----------------|
| - | - | 6:38 | - | 6:41 | - | - | 6:46 | - | - |
| 7:10 | - | 7:17 | - | 7:20 | - | - | 7:25 | 7:26 | 7:31 |
| - | - | 7:59 | 8:00 | - | 8:04 | - | 8:07 | 8:08 | 8:13 |
| 8:35 | - | 8:42 | - | 8:45 | - | - | 8:50 | 8:51 | 8:56 |
| 10:15 | 10:30 | 10:35 | 10:36 | - | 10:40 | 10:43 | 10:47 | 10:48 | 10:53 |
| 13:20 | - | 13:27 | - | 13:30 | - | - | 13:35 | 13:36 | 13:41 |
| 14:15 | - | 14:22 | 14:23 | 14:27 | - | 14:32 | 14:36 | 14:37 | 14:42 |
| 15:15 | - | 15:22 | 15:23 | 15:27 | - | 15:32 | 15:36 | 15:37 | 15:42 |
| 16:50 | - | 16:57 | 16:58 | 17:02 | - | 17:07 | 17:11 | 17:12 | 17:17 |
| 17:45 | - | 17:52 | - | 17:55 | - | - | 18:00 | - | - |
| - | - | - | - | - | - | - | - | - | - |
| - | - | - | - | - | - | - | - | - | - |

■ スクールバス (一般混乗)

※は役場始発となります

◎は4月1日～10月31日の期間は原まで運行、●は4月1日～10月31日の期間は大貝まで運行

法末方面 (火・木・土)

(法末方面行き)

| 役場 発 横田クリニック | 町立診療所 | 小国車庫 | 養楽館 | 法末 着 やまびこ | 法末 発 やまびこ | 養楽館 | 小国車庫 | 町立診療所 | 役場 着 横田クリニック |
|-----------------|-------|-------|-------|--------------|--------------|-----|-------|-------|-----------------|
| 9:10 | 9:15 | 9:16 | - | 9:26 | 9:30 | - | 9:39 | 9:40 | 9:45 |
| 11:50 | 11:55 | 11:56 | 12:00 | 12:10 | 12:15 | - | 12:24 | 12:25 | 12:30 |

(役場方面行き)

八王子方面 (月・水・金)

(八王子方面行き)

| 役場 発 横田クリニック | 町立診療所 | 小国車庫 | 養楽館 | 八王子 着 | 八王子 発 | 養楽館 | 小国車庫 | 町立診療所 | 役場 着 横田クリニック |
|-----------------|-------|-------|-------|-------|-------|-----|-------|-------|-----------------|
| 9:10 | 9:15 | 9:16 | - | 9:25 | 9:30 | - | 9:41 | 9:40 | 9:45 |
| 11:50 | 11:55 | 11:56 | 12:00 | 12:15 | 12:15 | - | 12:26 | 12:25 | 12:30 |

(役場方面行き)

4月1日から上小国地区のバス路線(小国車庫⇨原⇨大貝線)が廃止され、あらたに役場や養楽館あるいは医療機関などを結ぶ福祉バス路線と一般住民の方も無料でご利用できるスクールバス路線として運行します。(上地区以外の路線はそのままです。)

したがって、町立診療所の患者送迎バスの運行も、上小国地区については取り止めとなりますので、患者さんもお利用ください。また、いままでもバス路線がなかった山野田、法末、八王子地区へも路線を拡大し福祉バスを運行いたしますのでどうぞご利用ください。

福祉バス(無料)
スクールバス(一般混乗)

を運行します

福祉バスのお問い合わせは
小国町役場 総務課
☎95-5905

「長岡地域合併協議会」が設置されました

長岡市、小国町、中之島町、越路町、三島町、山古志村の6市町村による法定合併協議会の設置調印式が2月24日長岡グランドホテルで行われ、翌日には6市町村長がそろって県知事に届出を行いました。

栃尾市議会が法定合併協議会設置議案を否決し、合併協議から離脱するという大きな動きがありましたが、栃尾市から途中参加の意思表示があった場合は、協議会への参加を受け入れることも確認されています。



2月28日には第1回長岡地域合併協議会が開催され、協議会の規約や組織体制、事業計画、予算のほか「合併の方式」などの協定項目についても協議が行われました。

3月22日には第2回長岡地域合併協議会が開催され、次の項目について協議が行われました。

- ・一部事務組合の取扱い
- ・使用料、手数料の取扱い
- ・公共的団体等の取扱い
- ・各種団体への補助金、交付金の取扱い
- ・広報分科会及び例規分科会の所管する事務事業について

詳細は各戸に配布されます「長岡地域合併協議会だより」をご覧ください。

今後、平成17年3月末までの合併に向けて、新市の建設計画や協定項目などの内容について、さらに具体的な協議が進められます。

小国町まちづくりアンケート結果 ②

Q 現在の町の在り方や行政サービスに満足していますか。

単位：世帯

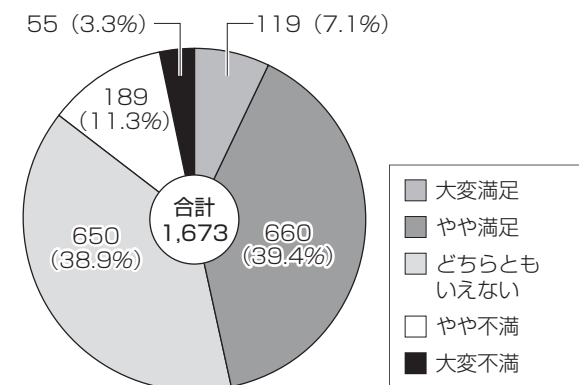

Q 今後、やり方によってはもっと良くなる可能性があると思いますか。

単位：世帯

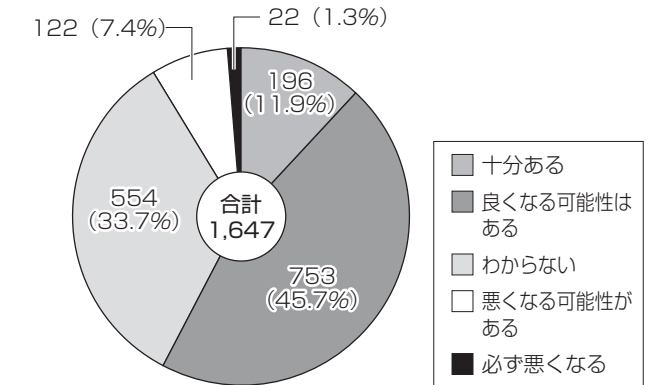

平成16年5月29日から 戸籍事務をコンピュータ化します

戸籍事務の迅速化、簡素化及びサービスの向上のため、戸籍事務をコンピュータ化します。

町では、5月29日から戸籍事務をコンピュータで行う準備を進めています。
戸籍事務のコンピュータ化で次のようになります。

- ① 戸籍の作成がより早く・正確になります。
戸籍届出から証明書の発行までの日数が短縮されます。
- ② 証明書の様式・名称が変わります。
様式は、B4版の縦書きからA4版の横書きに変わります。
記載内容も項目別となり、見やすく、わかりやすくなります。
証明書の用紙は、コピーによる偽造を防ぐため、特殊な用紙を使用します。
証明する町長印は、朱肉によるものから、電子公印（黒色）に変わります。
戸籍証明書の名称は、「戸籍謄本」→「全部事項証明」
「戸籍抄本」→「個人事項証明」となります。
なお、交付手数料は今までと同じ1通450円です。

戸籍事務の
コンピュータ化で
どう変わるの？



- ③ 氏又は名に使われている文字は、正しい字体になります。
戸籍の氏又は名に使われている文字は、法令により常用漢字、人名漢字などの一般に通用する文字で記載することになっています。しかし現在の戸籍（氏又は名）の記載においては、誤字又は使用できない文字で記載されている例があります。このため誤った文字で記載されているものは、正しい文字に置き換えられます。また正しい文字であっても（「恵」→「恵」、「眞」→「真」のように）本人の申出により一般的な通用字体に更正できる文字もあります。
現在戸籍に記載されている文字が戸籍のコンピュータ化の際に、新しい文字に置き換えられる対象者には、4月下旬頃に郵送でお知らせしますので、必ず確認をお願いします。
- ④ 一部本籍の表示が変わります。
本籍地の枝番号にある「の」の表示が省略されます。
（例）123番地の1→123番地1

現在の戸籍は次のようになります。

5月29日以降もコンピュータ化前の戸籍は、「平成改製原戸籍」として100年間保存されます。コンピュータ化後の戸籍には、従来の戸籍に記載された一部の事項や、婚姻や死亡などにより既に除籍されている人に関する事項が記載されない場合があります。

これらの事項が必要なときは、「平成改製原戸籍」を交付申請する手続きが必要になります。

戸籍事務のコンピュータ化についての問い合わせ先 町民課 町民係 ☎0258-95-5900

現在の戸籍証明書

この戸籍は戸籍の原本と相違ないことを証明する
平成16年5月29日
新潟県刈羽郡小国町長 大橋 義治 職印

| | |
|----------------------|---|
| 新潟県刈羽郡小国町大字法坂七百九十三番地 | 小国 太郎 |
| 戸籍事項 戸籍改製 | 【改製日】平成16年5月29日 【改製事由】平成6年法律第45号第1号附則第2条第1項による改製 |
| 戸籍に記載されている者 | 【名】太郎 【生年月日】昭和20年1月5日 【配偶者区分】夫 【父】小国一郎 【母】小国幸 【続柄】長男 |
| 身分事項 出生 | 【出生日】昭和20年1月5日 【出生地】新潟県刈羽郡小国町 【届出日】昭和20年1月10日 【届出人】父 |
| 続柄 | 【婚姻日】昭和45年8月8日 【配偶者氏名】今井花子 【従前戸籍】新潟県刈羽郡小国町大字法坂793番地 小国一郎 |
| 戸籍に記載されている者 | 【名】花子 【配偶者区分】妻 【生年月日】昭和20年3月8日 【父】今井左近 【母】今井美子 【続柄】長女 |
| 身分事項 出生 | 【出生日】昭和20年3月8日 【出生地】新潟県長岡市 【届出日】昭和20年3月10日 【届出人】父 |
| 続柄 | 【婚姻日】昭和45年8月8日 【配偶者氏名】小国太郎 【従前戸籍】新潟県長岡市幸町一丁目1番地 今井左近 |

以下省略

コンピュータ化後の戸籍証明書

【1の1】 全部事項証明

| | |
|--------------|---|
| 本籍 | 新潟県刈羽郡小国町大字法坂793番地 |
| 氏名 | 小国 太郎 |
| 戸籍事項 戸籍改製 | 【改製日】平成16年5月29日 【改製事由】平成6年法律第45号第1号附則第2条第1項による改製 |
| 戸籍に記載されている者 | 【名】太郎 【生年月日】昭和20年1月5日 【配偶者区分】夫 【父】小国一郎 【母】小国幸 【続柄】長男 |
| 身分事項 出生 | 【出生日】昭和20年1月5日 【出生地】新潟県刈羽郡小国町 【届出日】昭和20年1月10日 【届出人】父 |
| 続柄 | 【婚姻日】昭和45年8月8日 【配偶者氏名】今井花子 【従前戸籍】新潟県刈羽郡小国町大字法坂793番地 小国一郎 |
| 戸籍に記載されている者 | 【名】花子 【配偶者区分】妻 【生年月日】昭和20年3月8日 【父】今井左近 【母】今井美子 【続柄】長女 |
| 身分事項 出生 | 【出生日】昭和20年3月8日 【出生地】新潟県長岡市 【届出日】昭和20年3月10日 【届出人】父 |
| 続柄 | 【婚姻日】昭和45年8月8日 【配偶者氏名】小国太郎 【従前戸籍】新潟県長岡市幸町一丁目1番地 今井左近 |

発行番号 0000001
これは、戸籍に記載されている事項の全部を証明した書類である。
平成16年5月29日
新潟県刈羽郡小国町長 大橋 義治 職印

介護保険

64

介護保険のサービスを受けるには
申請をして認定を受けることが必要です

申請方法等詳しいことは、福祉係(☎95・5903)
又は、介護係(☎95・5050)までご相談ください。

平成16年度の介護保険料額と通知について

65歳以上の方の保険料は、本人と世帯の課税状況により決まります。
なお、課税状況が確定するまでは、前年度の2月の状況で保険料を納めていただくことになっています。



●年間保険料額

| 保険料段階 | 基準額に対する割合 | 年間保険料額 | 世帯の状況 |
|-------|-----------|---------|---------------------------------------|
| 第1段階 | 0.50 | 18,000円 | 生活保護受給者および老齢福祉年金受給者であって、世帯全員が町民税非課税の方 |
| 第2段階 | 0.75 | 27,000円 | 世帯全員が町民税非課税の方 |
| 第3段階 | 基準額 | 36,000円 | 世帯員の中に町民税を課税されている人がいるが、本人は町民税非課税の方 |
| 第4段階 | 1.25 | 45,000円 | 本人が町民税課税者で、前年の合計所得金額が200万円未満の方 |
| 第5段階 | 1.50 | 54,000円 | 本人が町民税課税者で、前年の合計所得金額が200万円以上の方 |

●納めていただく方法

| 徴収方法 | 対象になる方 |
|--------------------|--|
| 特別徴収 (年金から天引き) | 受給されている老齢・退職年金額が年額18万円以上で4月1日時点、実際に年金の受給をされている方 |
| 普通徴収 (口座振替・納付書) | 老齢福祉年金・障害年金・遺族年金を受給されている方、老齢・退職年金額が18万円未満の方、65歳到達及び転入の方等 |

※平成16年3月31日以前に65歳になられた方、転入された方等は平成16年10月から特別徴収に変わる場合があります。

●保険料の通知を差し上げます

今回差し上げる通知は、平成16年度の課税状況が決まるまでの間(暫定期間といいますが)に徴収する額をお知らせいたします。

普通徴収の方へ …〔介護保険料納入通知書〕
平成16年2月の保険料段階で計算し、4～7月分まで納めていただきます。
…4月の下旬に通知を差し上げます。

特別徴収の方へ …〔特別徴収開始通知書〕
平成16年2月に年金から天引きされた額と同額を4～9月分まで納めていただきます。
(4・6・8月で天引きします。)

※ただし、平成16年2月の特別徴収額×3期分が上記の年間保険料額の1/2の額より上回った場合は6・8月の特別徴収で減額徴収されます。
…3月の下旬に通知を差し上げております。

●保険料段階確定後に納めていただく額

「確定した後の保険料段階の年額」から「暫定期間中に納めていただいた額」を差し引いた額を納めていただきます。…8月の下旬に通知を差し上げます。

●4月から7月の間に資格を取得される方(65歳到達および転入の方)

4～7月中は、保険料段階が確定しないので、8月から徴収を開始します。また、その間に資格を喪失した場合、資格のある月の保険料額を納めていただくこととなりますので、よろしくお願いたします。…8月の下旬に通知を差し上げます。

まちでつくった有機肥料 お試しください

汚泥を土に還しましょう——発酵汚泥

平成11年度より有機肥料を多くの町民のみなさんに利用していただいております。
「汚泥発酵減量化システム」を用いて、毎週0.5tを製造しており、今年もアンケートの提出を条件に製品を無料で配布いたします。

発酵減量化すると…

含水率は20～30%程度で粒状です。脱水汚泥の約3分の1から4分の1の量(容量)になります。

肥料として使えるの？

肥料として扱うための成分調整は行っておりませんが、肥料効果はあります。
しかし1次発酵までのため、大量に施肥すると鶏糞と同様に根ぐされを起す事があります。
土の10%程度までとし、よく混ぜてください。
出来れば2～3ヶ月前に土に入れるのが良いでしょう。

申し込みについて

ご希望の方は5月31日(月)までに役場建設課下水道係までお申し込みください。
1袋20kgくらいです。(☎95・5910)

※例年、多数の利用者がありますので、早めにお申し込みください。

申込状況によってはご希望に添えないことがあります。

参考：コンポスト製品の成分表
(平成15年7月分析)

| 検査項目 | 発酵汚泥 | 下水汚泥堆肥基準 |
|--------|-----------|----------|
| PH | 5.5 | 8.5以上 |
| 水分 | 21.0% | 50%以下 |
| 有機物質 | 81.0% | 35%以上 |
| 全炭素 | 30.8% | — |
| 全窒素 | 5.4% | 0.8%以上 |
| 炭素・窒素比 | 6.0 | 20以下 |
| 全りん | 4.1% | 1.0%以上 |
| カリウム | 0.39% | — |
| ヒ素 | 3.7mg/kg | 50以下 |
| カドミウム | 1.1mg/kg | 5以下 |
| 総水銀 | 0.25mg/kg | 2以下 |
| 亜鉛 | 340mg/kg | — |



汚泥とは？

下水浄化槽の中には汚水浄化のために働く微生物がたくさんいます。
自然のサイクルで死んでゆく微生物の死骸を集めたものを汚泥といいます。
いままで汚泥は処分のためにお金のかかる産業廃棄物でしたが、土に還すことで、自然のサイクルに加わりました。

使用者の声

- 使用目的・畑、果樹(ぶどう、栗、キウイ、ブルーベリー)、ぜんまい、花壇
- 使用方法・春耕前に4アールの畑に10袋散布しておいて作物によりその都度野菜肥料を使用した。
・2畝位に1袋を石灰と混ぜて散布。
・お礼肥として1本に1袋堆肥の代わりに施肥配合肥料を入れた。
・20坪位に10袋を昨年植付けした畑に施肥した。
・100㎡に4袋
- 効 果・野菜の生育がよく収穫も長続きました。
・枝豆は実がたくさんなったように思う。トマピー・パプリカが10月になっても青々としていて収穫している。
・堆肥と同様の効果があったと思われるが、土の中に完全に埋め表に出ないようにした方がよい。
・表面に出ていると雑草の発生が多かった。
・最初臭いがあったがサルビア等植物の生育にはよい。夏場の暑さを乗り切る地力があると思う。

経済産業省から感謝状が贈られました!!

統計調査員 池島正春さん（上谷内）が、平成15年度経済産業省所管統計調査功労統計調査員に対する感謝状を受けられました。池島さんは、工業統計調査に昭和58年から19回、商業統計調査に昭和57年から9回従事され、その功績が認められました。また、池島さんは、各種統計調査に昭和50年から通算26年、84回従事されています。

今後とも、ベテラン調査員として、引き続き各種統計調査にご協力をお願いします。



「武蔵野市市民交流ツアー」 一行来町

2月28日～29日にかけて武蔵野市の皆さんが雪まつりに合わせ来町されました。1日目は、雪の下の大根掘りや紙漉きを体験し、その後宿泊先はやまびこ（法末）では小国の山菜ごっつおに舌つづみをうち、夜は雪ぼたるや昔話を楽しみました。

2日目は、愛蔵書センターと雪まつり会場を訪れ、帰路につきました。

「新町ふれあいコーラス300回」達成

大好きな歌を気の合う仲間と楽しもうと平成元年から始めた、新町集落の「ふれあいコーラス」がこのほど300回を迎えました。月2回金曜日に、新町集落センターに集まり、年間を通じた活動で30曲をマスターされ、15年で節目をむかえました。

皆さんは、「400回、500回を目指してこれからも歌い続けていきたい。」と話していました。



保育園「おわかれ会」開催

3月17日、ひまわり保育園で「おわかれ会」が開かれました。

ことし卒園する53人を、年少、年中組の子供たちや先生で囲み、歌、インタビュー、クイズなどで楽しい時間を過ごしました。

卒園する子供達は、「勉強をがんばりたい！」など小学校での抱負を大きな声で話していました。

子供たちを交通事故から守ろう

春の全国交通安全運動 4月6日(火)～15日(木)

新入学（園）時期、慣れない通学路を通い始める子供たちを交通事故から守るのは大人の責任です。また、この時期は人や車の動きが活発となり、子供や高齢者の事故が増える傾向にあります。

ドライバーは集落内だけでなく、見通しのよい道でも不意な飛び出し等を予測してスピードを控え、交通事故防止に努めましょう。

子供たちの交通安全意識を育てる

遊びに夢中になって道に飛び出す子供たちがいますが、これは交通安全についての能力が未発達で適正な判断や行動をとることができないためです。

子供たちの交通安全意識を育てるために、家庭では、実際に子供が遊ぶ場所でどうしてここで安全確認を行うのか、事故にあうとどうなるかを繰り返し教え、事故の怖さや距離感覚、車に対する観察力を身につけさせましょう。

また、春になると自転車に乗るようになり行動範囲も急に広がります。自転車による飛び出し事故から守るために、正しい安全確認の仕方をしっかりと教えてください。



シートベルト、チャイルドシート着用の徹底

新潟県のシートベルト着用率は運転者（80.8%）で全国ワースト2位、助手席も68%でワースト9位。また、チャイルドシートの着用率も全国平均の51.7%を大きく下回っています。

前席のシートベルト、チャイルドシートはもちろんですが、最近では後部座席のシートベルトの着用も進んでいます。事故のとき大切な命を守ってくれるシートベルトを着用するくせを運転手も同乗者もしっかりと身につけましょう。

小国町チャイルドシート購入費等一部補助事業

6歳未満の乳幼児のためにチャイルドシートを購入またはレンタルした場合、その費用の1/3の金額を補助します。ただし、上限10,000円まで。

詳しくは役場福祉保健課福祉係までお問い合わせ下さい。
(☎95-5903)



小国町の 年間交通事故 発生件数

| | 平成14年 | 平成15年 | 比較 |
|----------|-------|-------|----|
| 人身事故発生件数 | 23 | 25 | +2 |
| 死者数 | 2 | 1 | -1 |
| 傷者数 | 23 | 30 | +7 |

MY TOWN トピックス



ふるさと
屋台村

農村地域アドバイザーの皆さんによる
郷土料理はあっという間になりました。

雪まつり

2月29日

当日はあいにくの雨となりましたが、たくさんの方が会場をおとすれ、それぞれのイベントを楽しみました。



YOSAKOIおぐに冬の陣
小国・長岡・越路の参加チーム全員による総おどり



警女唄と
昔話の会

しみじみとした警女唄と
ほのぼのとした昔話を
楽しみました。



のど自慢大会優勝
今井伸一さん (小栗山)

雪上ステージ



雪上イベント

宝さがし 雪のなかの宝物はみつけにくい、



MY TOWN トピックス

冬のイベント大集合

「雪をみんなで楽しむ」さまざまなイベントが開かれました。
町主催のものだけでなく、集落、職場、学校で工夫をして行われる催物が増え
てきています。ご協力いただきました皆さん、本当にありがとうございました。

雪上イベント一回

2月22日

県内外から2000人のライダーが集り、雪上
レースを楽しみました。

見物の人も年々増え、爆音がとどろく会場で、
迫力のある走りを実感しました。



各クラス優勝者

| | |
|-------------|-------|
| 耐久Aクラスキッズ | 貝瀬登喜晴 |
| 耐久Aクラスレディース | 堀江 実子 |
| 耐久Bクラス | 石井 淳哉 |
| 耐久Cクラス | 貝瀬 栄作 |
| 耐久Dクラス | 小柳 貴之 |
| 耐久Eクラス | 近藤 有介 |
| スプリントBクラス | 石川 直樹 |
| スプリントCクラス | 前田 善尋 |
| スプリントDクラス | 小柳 貴之 |
| スプリントEクラス | 庭野 光義 |





雪ぼたる
桐沢・法坂雪ぼたるの会
 (せせらぎ公園)
 2,000個の雪ぼたるで公園をうめつくし
 楽しませてくれました



子供達と保護者の力で
 かわいい雪だるまができました



雪だるま
上小国小学校



雪だるま
芝ノ又集落



集落みんなの力で、
 今年の干支「サル」ができました

花火を打ち上げ、子供達も大喜び



雪ぼたる
猿橋集落



かわいい「雪だるま」、幻想的な「雪ぼたる」、
 雪国ならではの風情を楽しませてくれました。
 ご協力いただいたみなさん、感謝いたします。



雪だるま・雪ぼたる
七日町集落



雪だるま、雪ぼたると
 集落全体が雪まつり



雪ぼたる
鷺之島集落



夕方、ヨコのスケールが一番
 (お祭り無理で命がけらしいことをおぼしめます)



雪ぼたる
箕輪集落



今年初めての試みも大成功



中庭に
 かわいいキャラクターの森が
 誕生しました



雪だるま
おぐに荘

お知らせ

information

お問い合わせ・お申し込みは
それぞれ表記の番号へご連絡下さい

役場から

●若者定住奨励金制度の廃止のお知らせ
町内企業の人手不足解消を目的のひとつとしたこの制度は雇用情勢の変化にともない平成16年4月1日より廃止することになりました。

●信用保証料の負担を軽減します
町内の商工業者の皆さんが町制度資金の融資を受けるために支払う保証料の一



●老人医療受給者の皆さんへ
病院や診療所に受診するとき
●保険証
●医療受給者証
●健康手帳
を必ず医療機関の窓口へ提出して下さい。
提出が無い場合、かかった医療費の全額を一旦お支払いいただくことがありますのでご注意ください。

●郵便等による不在者投票について
「代理記載制度」が創設されました
役場総務課
☎95・5905

公職選挙法の一部が改正され、郵便等による不在者投票について、その対象者が拡大されることに、「代理記載制度」が新たに創設されました。
一、郵便等による不在者投票の対象者の拡大
今回の改正により、介護保険法上の要介護者で、介護保険の被保険者証に要介護状態区分が要介護5である者として記載されている方が、新たに郵便等による不在者投票をすることができるようになりました。
必要な方は、総務課まで忘れずにご連絡して下さい。
二、郵便等による不在者投票における代理記載制度の創設
郵便等による不在者投票をすることができない選挙人で、自ら投票の記載をすることができない者として定められた次の(1)又は(2)に該当する方は、あらかじめ市区町村の選挙管理委員会の委員長に届け出た者(選挙権を有する者に限る。)に投票に関する記載をさせることができるようになりました。
(1)身体障害者福祉法上の身体障害者で、身体障害者手帳に上肢又は視覚の障害の程度が1級である者として記載されている者
(2)戦傷病者特別援護法上の戦傷病者で、戦傷病者手帳に上肢又は視覚の障害の程度が特別項症から第2項症までである者として記載されている者
三、罰則
代理記載人が選挙人の指示する候補者名を記載しなかった等の場合には、2年以下の禁錮又は30万円以下の罰金に処せられます。
四、施行
以上の改正内容は、平成16年3月1日から施行され、代理記載の方法による投票については、同日以後その期日を公示又は告示される選挙から行うことができます。

●当座預金、普通預金、別段預金は、平成17年3月まで引き続き全額保護されます
金融庁・預金保険機構
・定期預金等については、これまで同様、元本1,000万円までとその利息等が保護されます。それを超える部分は、破たん金融期間の財産の状況に応じて支払われます。(一部カットされる場合があります。)
・平成17年4月以降は、当座預金等の利息のつかない預金が全額保護されることとなります。
・預金保険制度、農漁協系統預金保険制度ともに同様の取扱いがなされます。
・詳しくは、金融機関の窓口または預金保険機構、農水産業協同組合貯金保険機構、財務局にお問い合わせください。

緑の百年物語



緑の百年物語フェスティバルが、第6回上越市みどりの日フェスティバルと合同で開催されます。
期日
4月29日(木) みどりの日 10時～16時
4月30日(金) 9時～16時
会場「高田公園」
(サブ会場：市民の森、五智公園)
(荒天の場合は、4月29日の開会式を上越市厚生南会館で行います。)
※駐車場が限られていますので、相乗りや公共交通機関を利用してお越しください。
入場料 無料
(ただし、ポニー体験乗馬やガーデンニング講習会など、一部のイベントは参加費が必要です)
内容 自然観察会、木工教室、ポニー体験乗馬、ガーデンニング講習会、かんなくずプール、ミニ庭園展示、花と緑の即売会など
29日10時からの開会式ではオカリナ奏者である宗次郎のミニコンサートを予定しています。
※ポニー乗馬体験など一部イベントは29日だけとなります
問合せ先 上越市都市計画課
☎025・526・5111(内線212)

●防衛庁・自衛隊幹部候補生を募集
防衛庁では、一般・技術・歯科・薬剤の幹部候補生を募集します。
募集
●結婚相談
就業改善センター
☎95・3575
日時 4月18日(日)
午後1時～午後3時
会場 就業改善センター
相談室
●国税専門官募集
柏崎税務署 総務課
☎0257・22・2131
受験資格
・昭和52年4月2日～昭和58年4月1日生まれの人
・昭和58年4月2日以降生まれの人で次に掲げるもの
(1)大学を卒業した者及び平成17年3月までに大学を卒業する見込みの者
(2)人事院が(1)に掲げる者と同等の資格があると認める者
試験の程度 大学卒業程度

4月 心配ごと相談 午前10時～午後0時
6日 佐々木藤枝 13日 湯本チヨ子
20日 飯田 弘二 27日 田中富志夫
延命荘 ☎95-2027

| 募集項目 | 募集人員 | 資格 | 試験日 |
|-------|--------------------------------|--|-------------------------------------|
| 一般・技術 | (男子) 約120人 (女子) 約10人 | 20歳以上26歳未満の者(22歳未満の者は大卒(見込含)) 大学院修士学位取得者(海上技術幹部候補生志願者は、理工学修士学位取得者に限る) | 5. 22(土) 23(日) (23日は飛行要員のみのみ) |
| | 陸海空 約90人 (技術を含む) 約60人 | | |
| 歯科・薬剤 | 約10人 約5人 約5人 | 専門の大卒(見込含) 20歳以上30歳未満の者 薬剤は26歳未満の者 (薬学修士学位取得者は、28歳未満) | 5. 22(土) |

募集

●防衛庁・自衛隊幹部候補生を募集
防衛庁では、一般・技術・歯科・薬剤の幹部候補生を募集します。

暮らし

●結婚相談

就業改善センター
☎95・3575
日時 4月18日(日)
午後1時～午後3時
会場 就業改善センター
相談室

●国税専門官募集

柏崎税務署 総務課
☎0257・22・2131
受験資格
・昭和52年4月2日～昭和58年4月1日生まれの人
・昭和58年4月2日以降生まれの人で次に掲げるもの
(1)大学を卒業した者及び平成17年3月までに大学を卒業する見込みの者
(2)人事院が(1)に掲げる者と同等の資格があると認める者
試験の程度 大学卒業程度

●当座預金、普通預金、別段預金は、平成17年3月まで引き続き全額保護されます
金融庁・預金保険機構
・定期預金等については、これまで同様、元本1,000万円までとその利息等が保護されます。それを超える部分は、破たん金融期間の財産の状況に応じて支払われます。(一部カットされる場合があります。)
・平成17年4月以降は、当座預金等の利息のつかない預金が全額保護されることとなります。
・預金保険制度、農漁協系統預金保険制度ともに同様の取扱いがなされます。
・詳しくは、金融機関の窓口または預金保険機構、農水産業協同組合貯金保険機構、財務局にお問い合わせください。

春の火災予防運動



その油断 火から炎へ 災いへ
春の火災予防運動が4月1日(休)から7日(休)までの7日間にわたり、県下一斉に実施されます。あわせて、車両火災予防運動、山火事予防運動も実施されます。
昨年管内では39件の火災が発生し、4名の死者が出ています。このうち24件が建物火災で、その半数の12件が住宅から発生し、2名の死者が出ています。いずれも高齢者の方となっております。
これから春先は特に空気が乾燥し、火災が発生しやすい時季となります。次のことに注意し、火災を起こさないようにしましょう。また、火災による犠牲者を出さないよう火の扱いには十分注意しましょう。
・電気器具は正しく使い、たこ足配線はしない。
・天ぷらを揚げるときは、その場を離れない。
・寝たばこやたばこの投げ捨てをしない。
・家の周りに燃えやすいものを置かない。
・子どもには、マッチやライターで遊ばせない。

車両火災予防運動

毎年、車両火災が発生しています。全国では放火による火災も発生しています。次のことに注意しましょう。
・日ごろから車両の点検、整備を心がける。
・車内へ危険物品を持たない
・車両からたばこの投げ捨てをしない。



保健

●平成16年度
各種検診のお知らせ

福祉保健課保健係
☎95・2600
今年も各種検診の受診票を「検診のしおり」として

お届けします。ご自分が申し込まれた検診の受診票を「検診のしおり」から切り離して受診して下さい。「検診のしおり」はご自分の検診が終わるまで大切に保管して下さい。詳しいことは「検診のしおり」の使い方をご覧ください。

今年から新規に50歳以上の希望の男性を対象に前立腺がん検診を実施することとします。検査内容は基本健診と同時に実施し、基本健診で採血された一部で検査するものです。

平成16年度の各種検診日程は次のとおりですが、胃カメラ検診は6月下旬以降に実施の予定です。胃カメラ検診については日程が決まり次第、「検診のしおり」とは別に受診票をお届けします。

○各種検診日程
基本健康診査・大腸がん検診・胃がん検診・肝炎ウイルス検診・前立腺がん検診
5月24日(月)～28日(金)
町農村環境改善センター
胃がん検診(もれ者)
6月14日(月)～16日(水)
上小・就改・下小
乳がん・子宮がん検診
7月12日(月)～14日(水)
小国町商工物産館
7月15日(木)～16日(金)
町立診療所検診棟
※詳しくは「検診のしおり」をご覧ください。

今年も各種検診の受診票を「検診のしおり」として

今年から新規に50歳以上

胃カメラ検診は6月下旬以降

胃がん検診(もれ者)

●献血車が来町します

日時 4月21日(水)
会場 小国町役場
受付時間
午後1時30分～3時30分
今回は午後の時間帯のみとなります。
ご協力の程お願いします。

献血の種類
全血献血(400ml・200ml)
平成16年度の今後の献血日程
今年度の献血は右記のほか、左記のとおりです。ご協力をお願いします。
平成16年10月28日(木)
午前9時30分～11時30分
※午前の時間帯のみです。

胸部レントゲン検査日程 ※略検検査を希望される方は各会場で受付をいたします。

| 検診日 | 検診会場 | 時間 | 対象地区 |
|----------|--------------|---------------|-------------|
| 4月9日(金) | 上小国小学校前 | 午前10:50～11:40 | 諏訪井 |
| | 大貝公民館前 | 午後1:30～1:50 | 大貝 |
| | 三桶集落開発センター前 | 午後2:00～2:30 | 三桶 |
| 4月12日(月) | 苔野島公民館前 | 午後2:40～3:10 | 苔野島 |
| | 山野田多目的広場 | 午前9:40～9:55 | 山野田 |
| | 原オアシスセンター前 | 午前10:10～10:40 | 原 |
| 4月13日(火) | 森光公民館前 | 午前10:50～11:20 | 森光 |
| | 小栗山集落開発センター前 | 午後1:30～2:10 | 小栗山 |
| | 法末共同車庫前 | 午後2:25～3:10 | 法末 |
| 4月14日(水) | 上岩田公民館前 | 午前9:20～9:50 | 上岩田 |
| | 太郎丸農協倉庫前 | 午前10:00～11:10 | 太郎丸・小国沢 |
| | 就業改善センター前 | 午後2:10～3:10 | 新町 |
| 4月15日(木) | 相野屋様駐車場前 | 午前9:20～10:30 | 相野原・二本柳・上谷内 |
| | 八王子公民館前 | 午後1:30～2:00 | 猿橋・金沢 |
| | 芝ノ又公民館前 | 午後2:10～2:25 | 八王子 |
| 4月16日(金) | 箕輪集落開発センター前 | 午後2:40～3:20 | 箕輪・上村・サンコーポ |
| | 桐沢公民館前 | 午前9:30～10:00 | 桐沢 |
| | 法坂ふれあい館前 | 午前10:10～11:10 | 法坂 |
| 4月17日(土) | 原小屋集落開発センター前 | 午後1:30～2:20 | 原小屋・千谷沢 |
| | 鷺之島集落集会施設前 | 午後2:30～3:00 | 鷺之島 |
| | 下村集落集会施設前 | 午前9:20～9:50 | 下村 |
| 4月18日(日) | 武石集会センター前 | 午前10:00～11:10 | 武石・押切 |
| | 七日町担い手センター前 | 午後1:30～2:00 | 七日町 |
| | 上栗集落開発センター前 | 午後2:10～2:50 | 上栗 |
| 4月19日(月) | 小国町立診療所駐車場 | 午後3:00～3:10 | もれ者 |

●4月の予防接種
乳幼児健診

*三種混合
2日(金) 就業改善センター
対象 6～90か月児
*ポリオ
9日(金) 就業改善センター
対象 3～90か月児
*日本脳炎
15日(木) 小国中学校



法律相談所開設のお知らせ

と き 4月30日(金) 午後1時30分～3時30分
と ころ 就業改善センター
相 談 料 無 料
弁 護 士 小林 彰氏
相 談 内 容 法律関係全般
申 し 込 み 先着4名

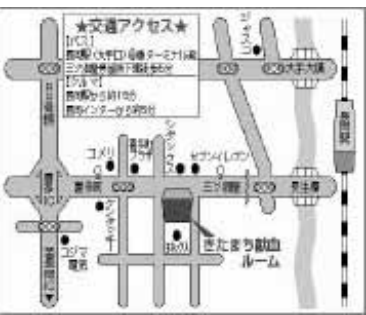

また、安定供給の確保のために継続した献血のご協力をお願いします。
新潟県赤十字血液センター
長岡出張所
フリーダイヤル
0120・056・339
受付時間 9時30分～17時

●献血にご協力を！

～特に平日のご協力を～
～お願いします～
例年4月は協力者の減少により血液が不足します。きたまち献血ルームは12月31日と1月1日を除く毎日開設しています。輸血を必要とする患者さんに安全性の高い血液をお届けするため、400ml献血と成分献血にご協力をお願いします。

●「知事へのたより」を「存じますか?」

県では、県民の皆様から県政についての意見・提言や要望などをお寄せいただくため、市町村役場の窓口や県総合(合同)庁舎窓口などに、県知事あての専用はがきを設置しています。どうぞ、気軽にご利用ください。

●新型住宅ローンが

民間金融機関から誕生
住宅金融公庫北関東支店
広報・住情報相談担当
☎027・232・6656
住宅金融公庫による証券化を活用した長期固定金利型の新型住宅ローンが民間金融機関から誕生しました。
○最長35年の長期固定金利型
○融資額は最大5,000万円、建設・土地費の8割まで
○住宅の「質」を確保
○保証料・繰上返済手数料が不要
詳しくは、住宅金融公庫のホームページをご覧ください。
<http://www.jyukou.go.jp>

●第64回国民体育大会
愛称・キャッチコピー

募集要項
応募期間 4月25日(日)～5月25日(火)(当日消印有効)
募集作品
(1)愛称：歴史や風土、文化等から連想される新潟らしさを表し、親しみやすく呼びやすい、この大会の愛称としてふさわしいことば。
(2)キャッチコピー：この大会の趣旨や目的を簡潔に表現することば。
賞(愛称・キャッチコピーとも)
最優秀賞
1点 100,000円
優秀賞
3点 30,000円
応募方法
郵便番号、住所、氏名、年齢、電話番号、職業(学校名)、性別を記入し、応募リーフレット付属のはがき、官製はがき、FAX、及びインターネットのいずれかの方法で応募してください。(インターネットをご利用の方は、新潟県庁ホームページ内の第64回国民体育大会から応募できます。
<http://www.pref.niigata.jp/kokutai/>

110番ニュース

新潟県警察ホームページアドレス
<http://www.police.pref.niigata.jp/>
<http://www.police.pref.niigata.jp/keitai/>
(携帯電話)

平成15年の柏崎警察署管内の犯罪概況

刑法犯の検挙状況 数値：件数

| 刑法犯 | 内 訳 | | | | | |
|-------|-----|-----|-----|-----|-----|-----|
| | 凶悪犯 | 粗暴犯 | 窃盗犯 | 知能犯 | 風俗犯 | その他 |
| 平成15年 | 356 | 7 | 12 | 241 | 62 | 32 |
| 平成14年 | 314 | 3 | 17 | 243 | 17 | 33 |

街頭犯罪5罪種の発生状況 数値：件数

| | 自転車盗 | 車上狙い | 自販機荒し | 空き巣盗 | 器物損壊 |
|-------|---------|---------|----------|--------|---------|
| 平成15年 | 156 (0) | 114 (1) | 130 (20) | 55 (0) | 148 (2) |
| 平成14年 | 241 (0) | 182 (3) | 172 (2) | 46 (1) | 68 (1) |

()は小国町の発生状況
昨年比自転車盗・車上狙い・自販機荒しが増加したが、空き巣・器物損壊が増加した。小国町は昨年比自販機荒しが増加した。

国民年金

就職されるみなさんへ

年金の記録は、就職・転職・退職等により加入する年金制度が変わっても、『年金手帳』に記載されている基礎年金番号で管理されます。

すでに年金手帳をお持ちのみなさんが就職したときには年金手帳を就職先に提出し、退職等で国民年金の加入手続きをするときは市町村の窓口へ提出することになります。

また、基礎年金番号の記載された『年金手帳』は生涯使用しますので大切に保管しましょう。

年金は請求しなければ受けることができません

老齢基礎年金の支給開始年齢は原則として65歳ですが、65歳になって支給資格を満たしていても本人の請求手続きなしでは、年金を受

けることはできません。老齢基礎年金の請求先は、これまでの国民年金の加入種別によって異なります。

| 国民年金加入種別 | 請求先 |
|-------------------------------|---|
| 国民年金第1号被保険者期間のみの方 | 小国町役場 町民係 ☎95-5900 |
| 国民年金第3号被保険者期間や厚生年金・共済組合期間のある方 | 柏崎社会保険事務所 柏崎市幸町3-28 ☎0257-23-5820 |

町の証明を受けてから、65歳到達月の末日までに社会保険業務センターに提出してください。

免除を受けた期間のある方は追納しましょう

国民年金保険料の免除や学生納付特例制度の申請をして承認された方が、その後納付できるようになったときには当該免除期間の全部または一部を納付できる制度があります。これを「追納」といいます。10年前の分まで遡って納付ができます。

追納する保険料額は、免除された月の属する年度の翌々年度を過ぎてから追納する場合、原則として経過した年数に応じて加算された額となります。

免除期間の追納についてご希望の方は、柏崎社会保険事務所(☎0257・23・5820)までご相談ください。

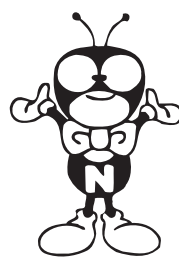

暮らしの

ワンポイント

羽毛ふとんの干洗いのポイント

羽毛ふとんは干さないほうがいいと思っている人もいますが、やはり時々には干したほうが長く清潔に使えます。ただし、生地が傷まないようにふとんカバーなどをかけたまま干し、時間は表裏の計一時間で十分。月に二〜三度は干すと湿気が抜けて長持ちします。取り込むときは洋服ブラシなどでサツとほこりを払いましょう。布団たたきは羽毛を傷めるので使わないでください。

春夏に収納する時は、よく乾燥させ、布団の間に防虫剤をはさんで通気性のよい袋などに入れ、湿気の少ないところに。布団のかさを小さくする圧縮袋は羽根が生地を突き破って出てくる心配があるので、なるべく使わないほうがいいでしょう。

小さな汚れなら中性洗剤で部分洗いをすることもできますが、中まで濡らす場合は、よくほぐしながら乾かさないと羽毛が固まってしまう。きちんと洗いたい場合は信用のおけるクリーニング店や販売店に相談しましょう。生地が綿なら水洗いでき、絹やアセテートなどが混紡している場合はドライクリーニングになります。

小国風 ほろっと 目から ウロコ



「春」です

末娘が、学校の帰りに、つくしを摘んできた。まだ小さいけれど春を感じさせる。それと一緒にクルミの殻。「これは秋」「ん!? 秋の忘れものかな」「誰が食べたんだ？」なんて会話を楽しんだ。

いつの頃からか、山菜好き(食べる方)になり、雪がとけ、フキノトウが顔を出すと嬉しくなる。(年のせい?)。ちよっと前までは、実家から味まで付いたものを届けてもらっていたが「覚えたい」と思っつよつになり、少

しずつ挑戦している。ワラビのアクも抜けるようになったし、ウドも、そこそこ味付けができるようになった。しかし、ゼンマイが、どうも上手く煮られない。戻す時間が足りなかったのか、見た目も味も別物になってしまった。これからの課題だ。山菜採りには行ったことがない。子供の頃、一家総出の田植え時期、手伝いがイヤになると山にかき登った。乾いた力やを踏み滑り落ちたり、一面スギナの中で寝ころんだり。そのついでに、ゼンマイ、木の芽などなど、採ったくらいは経験しかない。

自然たっぷり的小国町。新緑の中、おにぎり持って山遊び。気持ち良いだろうなあと思いつつ、今年も道端のつくしを摘んでママと遊んでいきますか。「スギナで色水作る?! いいよ、いいよ、春をいっぱい楽しみな。」(洋子)

おぐに文芸

俳壇

◎室咲きの桜満開声一つ

*評 養楽館に活けられた大きな桜。見事な桜、皆さんが「きれいだね」のひとこと作者よありがとう。

東の間の春めく日差し鶏舎の口
雪消えて村が大きくなってくる
孫みんな男でありて雛祭り
雛の客去って男の座となれり
春めきて曾孫と通う英語塾
自転車のペダルも軽く春めく日

新町 中村 とし
上谷内 池島千恵子
小栗山 片桐 ムツ
七日町 山本 恵子
桐沢 野田 初恵
新町 青柳 カズ

今井 勝人 選

書道教室

(3月の作品)



「発明の日」(4月18日)

1885年(明治18年)4月18日、専売特許条例(現在の「特許法」)が公布され、日本の特許制度の基礎が制定されました。

この公布の日を記念して、工業所有権制度(特許、実用新案、意匠、商標制度の総称)の普及・啓発を図ることを目的に、1954年(昭和29年)に「発明の日」が制定されました。

サンコーポラス 運営戸数.....40戸
入居戸数.....37戸
入居可能戸数.....3戸

サンコーポラス小国 管理事務所 ☎95-4831