



広報

もりよし

1997
10/1 No.479



第12回
日本ジャンボリー
開催まで
あと **308日**

新庁舎竣工 (竣工式9月11日)

町議会議員選挙終わる

現職16人全員当選

新人2人が初当選

任期満了に伴う森吉町議会議員選挙が9月7日に行われ、即日開票の結果、十八人の当選が決まりました。十八の定数に対し、現職十六人、新人三人の十九人で争われ、まさしく激戦となった町議選を制した十八人の新体制で、よりよい町づくりがスタートします。

- ▶有権者=6,734人
- ▶投票者=6,192人
- ▶投票率=91.95%
- ▶有効投票=6,114票
- ▶無効=77票
- ▶不受理=1票

森吉町議選開票結果

(定数18)

当	468票	桜森	井川	忠	雄	54	無現	④	米内	沢駅	前
当	454票	板武	垣石	勇	一	57	無現	③	新屋	布町	屋
当	428票	多賀	垣石	隆	淳	37	共新	①	裏小	小	屋
当	395票	佐北	谷藤	隆	憲	48	無現	②	根卷	卷	田
当	389票	北畠	藤林	専	一	46	無現	②	鶴大	白	町
当	385票	森庄	山島	祐	操	56	無現	③	鶴大	白	坂
当	349票	若佐	川山	太	郎	77	無現	⑤	鶴大	白	前
当	305票	柴新	島川	隆	生	50	無現	②	鶴大	白	又
当	303票	柴新	川山	隆	男	56	無現	③	鶴大	白	町
当	298票	柴新	川山	隆	蔵	54	無現	②	鶴大	白	堀
当	298票	柴新	川山	隆	郎	58	無現	③	鶴大	白	堀
当	298票	柴新	川山	隆	文	47	無現	④	鶴大	白	堀
当	297票	柴新	川山	隆	雄	58	無新	①	鶴大	白	堀
当	274票	柴新	川山	隆	治	68	無現	③	鶴大	白	堀
当	268票	柴新	川山	隆	助	62	無現	③	鶴大	白	堀
当	266票	柴新	川山	隆	夫	50	無現	③	鶴大	白	堀
当	251票	柴新	川山	隆	助	70	無現	⑤	鶴大	白	堀
当	243票	柴新	川山	隆	二	70	無現	⑩	鶴大	白	堀
次点	142票	秋元	元	修	一	65	無新				嶽

※ ○数字は当選回数。小数点以下は省略

「町長エッセイ」

ニイハオ
你好(こんにちは)
おうりき
王力威 副市長

森吉町長
松橋久太郎

出会う

昨年の八月、小中学生十三名を主体にした訪中団の団長として訪中した際、大連と鳳城市の中間地点である東港まで市長車で迎えに

来られた王副市長との出会いが最初でありました。平成六年五月に市制施行記念式に招かれて訪中した時の王氏は、丹東市振安区の副区長を務めておられましたので会う機会がありました。

二m近い偉丈夫でありながら、知性に溢れた風貌が実に印象的だったことが思い出されます。特に私が驚いたことは、日本に対する造詣の深さと親愛に溢れた流暢な日本語で語りかける

ことでした。三年前に国際交流員として来町した孫大剛(そんだいごう)君とは大学の同級生で、お互いに日本語を勉強され、卒業後に日本の大学で学ばれたことが秀れた素質に更に磨きがかかったのだらうと思いました。

市長代理として
竣工式と除幕式に
この度の新庁舎竣工式には趙長富(ちようちようふ)市長が参列される予定でしたが、中国共産党大会に出席することになったために急遽、三名の幹部と来町されることになったのです。

九月十日に役場に到着した王副市長と約一年ぶりで固い握手を交わしましたが、その後の話し合いでは毅然とした態度の中にも友好交流を深めようとする熱意がこちら側に伝わり、誠に力強く感じた次第であります。

姉妹都市の締結
小中学生や先生をはじめ議会や経済文化、そして青年婦人団体等の交流を活発化し、近い将来は互恵貿易まで発展させ、単なる友好都市から姉妹都市にレベルアップして充実した交流を

図ろうと覚書を交換し、事実上の姉妹都市締結をした次第であります。

昨年の訪問団員との交流

昨年八月に訪問した団員と四季美館において昼食を摂り、和やかな話し合いをしましたが、ほぼ十三ヶ月ぶりで見ると小中高生に「実に立派に成長されましたね」と感嘆しておられました。

一人ひとり一年前の訪問の感想を話しましたが、やはり東方紅小学校での交流と万里の長城見学が一番印象的だったという声が圧倒的でした。

町内の施設等を案内

前田小学校では、先生達の趣向を凝らした心のこもった歓迎に満足そうでした。更に一層交流を深めようと強調されておりました。

この十二月に市長と副市長の選挙が行われることを聞いて驚きました。王氏は再び副市長に立候補するようですが、近い将来必ず市長になる存在であり、特にまだ三十四歳という若さです。期には、中央政府でも活躍

歓迎レセプション

夕刻五時半からクウインス森吉の大広間で開催しましたが、セレモニーが終わり中国流の乾杯(カンペイ)が幾回となく続いた後、王副市長がカラオケの皮切りに「北国の春」を歌われましたが、その冴えた歌唱力の素晴らしさに列席者一同賛嘆の声を挙げずにいられない程でした。

竣工式の祝辞

十一日の竣工式の祝辞も一流の人達も及ばない程、歯切れのよい流暢な日本語で一部のスキもない整った内容と共に、二百名の参列者を魅了し、うならせる名調子でありました。満場割れるような拍手が起こったのも当然と思われました。

鳳城市でも市長選挙

人口六十二万の鳳城市もこの十二月に市長と副市長の選挙が行われることを聞いて驚きました。王氏は再び副市長に立候補するようですが、近い将来必ず市長になる存在であり、特にまだ三十四歳という若さです。期には、中央政府でも活躍

できる有能な人物であると期待に胸が膨らむ思いであります。

何事もそうでありますようにトップ同志の友情と信頼感のないところには真の友好親善は生まれてこないと信じます。

浜辺の歌音楽館

竣工式の後、音楽館に案内しましたが鳳城市の各小学校では、ずっと以前から「浜辺の歌」を音楽の教科にしていることを聞き、なにか両市町には浜辺の歌を通じて因縁のようなものがあつた気がしました。

北林家の日本庭園

北林県議の特別のほからいで庭園をはじめ三色や黄金色の鯉を見せて戴きました。茶室では裏千家流の抹茶も御馳走になりました。こもこも雅静(ヤアチン・素晴らしい)を連発しておりました。その後、共同店舗ラ・ポール、米内沢小学校、空港建設現場、千葉農場等を見学し、翌日は本丁通り、個人商店を親しく見て戴いてから県の国際交流課に訪問の挨拶をして帰国の途に就かれました。

使いやすさとやすらぎを 役場新庁舎



◀会議室



◀産業課、農業委員会



▶吹抜（ロビー）



◀建設課

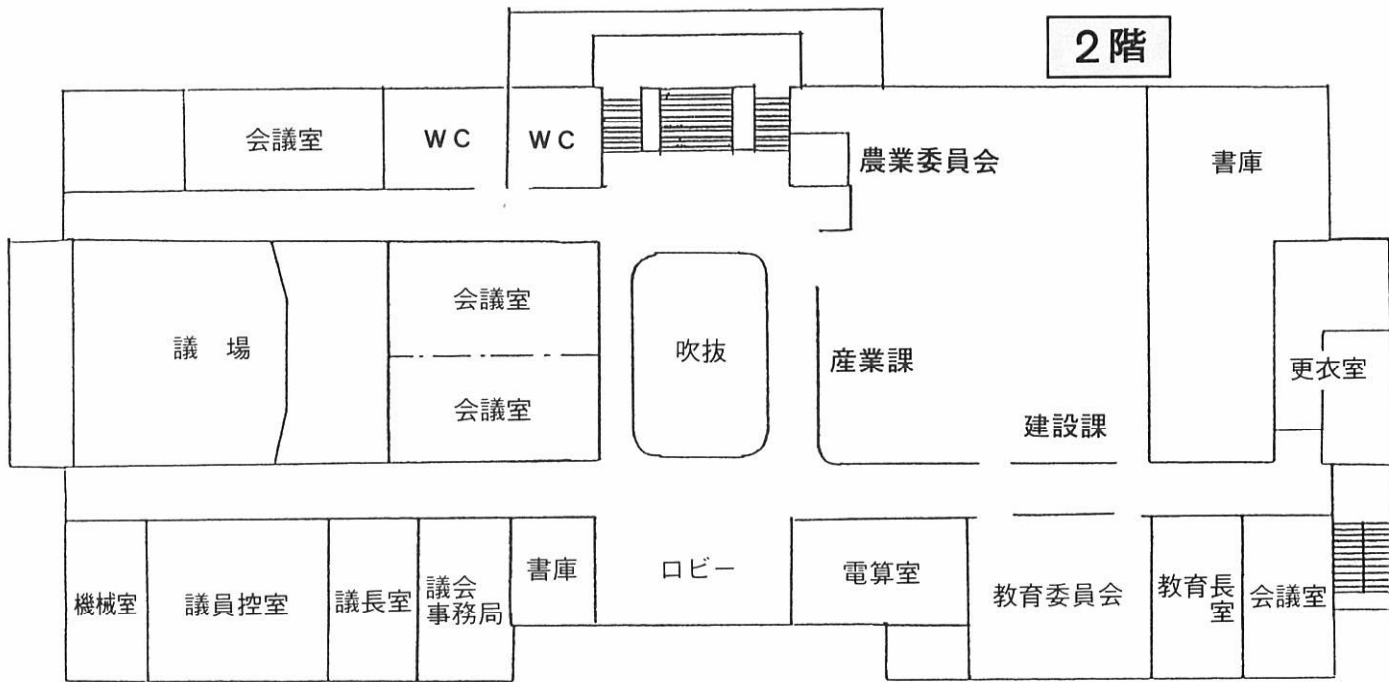

竣工

床面積 1階 1,499㎡
2階 1,507㎡
塔屋 106㎡



▶総務課、企画観光課



◀環境保健課

▶水道課



◀財政課

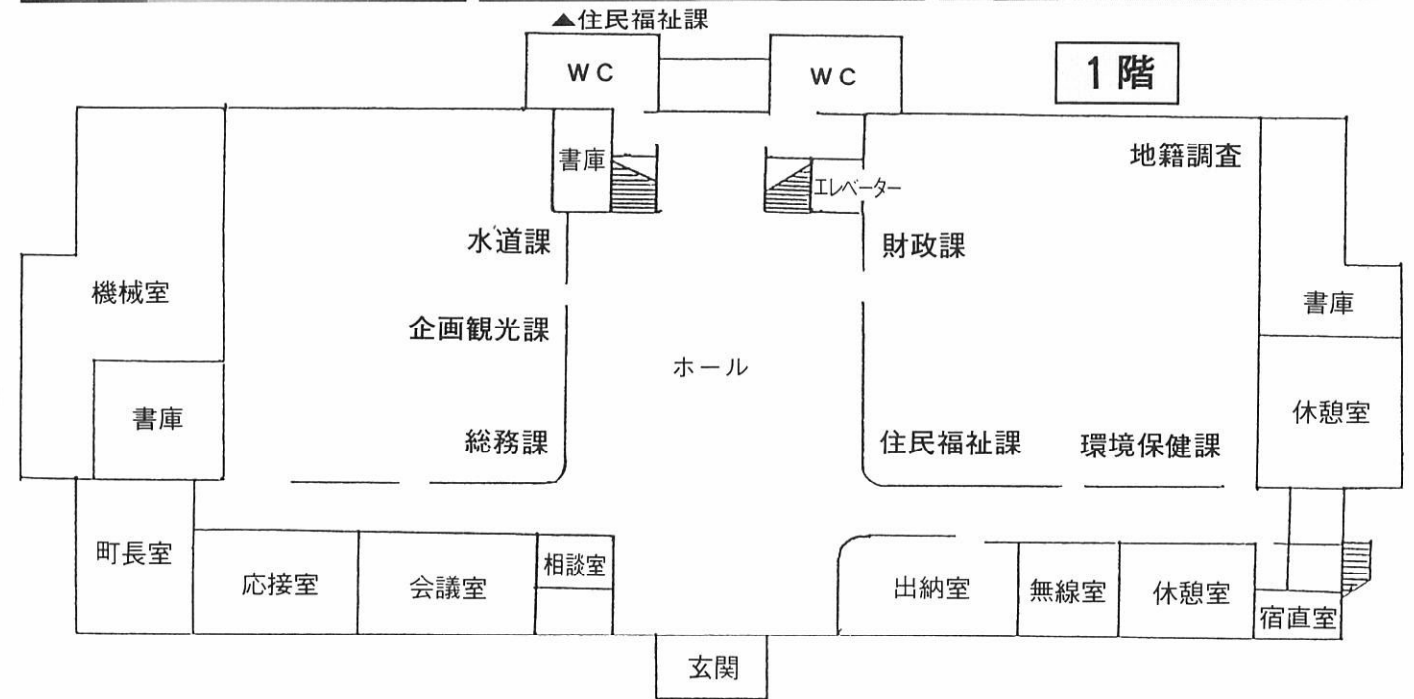

町長日誌 9月

- 1日(月)・米内沢財産区管理会
・前田財産区管理会
- 3日(水)・共同募金評議会
・桜づつみモデル事業認定式
- 4日(木)・北都銀行常務来庁
・デュアスロン大会実行委員会
- 5日(金)・入札
・森吉町産業祭打合せ
- 7日(日)・町議会議員選挙
- 9日(火)・敬老式(米内沢)
・森中公開授業研究会
- 10日(水)・中国訪町団歓迎レセプション
- 11日(木)・新庁舎竣工式
- 12日(金)・敬老式(前田)
・中国訪町団県庁表敬訪問
- 13日(土)・前保運動会
- 14日(日)・米保運動会
- 16日(火)・定例町議会開会
- 17日(水)・もりよし荘敬老会
・JA合併協議
・指名審査会
・堆肥センター運営協議会
- 18日(木)・JA年金友の会
- 19日(金)・桃洞杉保存林打合せ
・田沢湖地ビールオープンセレモニー
・産米改良組合総会
- 20日(土)・ジャンボリー第三回実行委員会
- 21日(日)・ジャンボリー実行委員会会場視察
・自衛隊記念式
- 24日(水)・県町村会建設委員会
- 25日(木)・定例町議会最終日
- 26日(金)・フィンランド大統領歓迎会
- 27日(土)・野呂田代議士20年を祝う会
- 29日(月)・入札
・河川愛護検討委員会
- 30日(火)・臨時議会



9月20日、21日の2日間
にわたり、日本ジャンボリー
の第3回実行委員会が現
地(森吉山麓高原)と森吉
山荘において行われました。

第3回実行委員会 [ジャンボリー現在進行形⑬]



協議では、会場の基本設
計と各スカウト隊や関連部
所の配置、障害をもつスカ
ウトの参加方法等について
話し合われました。



この日参加した各委員や
関係者らは、初めて奥森吉
(会場等)の雄大な自然に
感嘆していました。
来年8月の大会は、町民
みんなの協力をもって成功
させましょう。



森吉山ダム工事事務所

「森吉山の大自然とふれあうゆとりある空間の創造」

火葬跡見つかった深渡遺跡 石棺墓を現地保存

深渡地区の森吉山ダム工事用道路建設にともない、工事区域の遺跡の調査を進めておりましたが、9月1日、縄文時代後期(4000年前)の火葬の跡と見られる石棺墓が出土しました。石棺墓は縦160センチ、横約50センチ、深さ約30センチ。熱を受け赤茶褐色に変色した土などが見つかり、考古学者らの間で注目を集めています。
森吉山ダム工事事務所では、県教委及び県埋蔵文化センターと協議して、将来再調査が必要になった場合に備え、現地保存することにしました。



▲調査中の石組石棺墓、盛り土して現地保存します。

深渡地区埋文(石棺墓跡)埋戻し方法

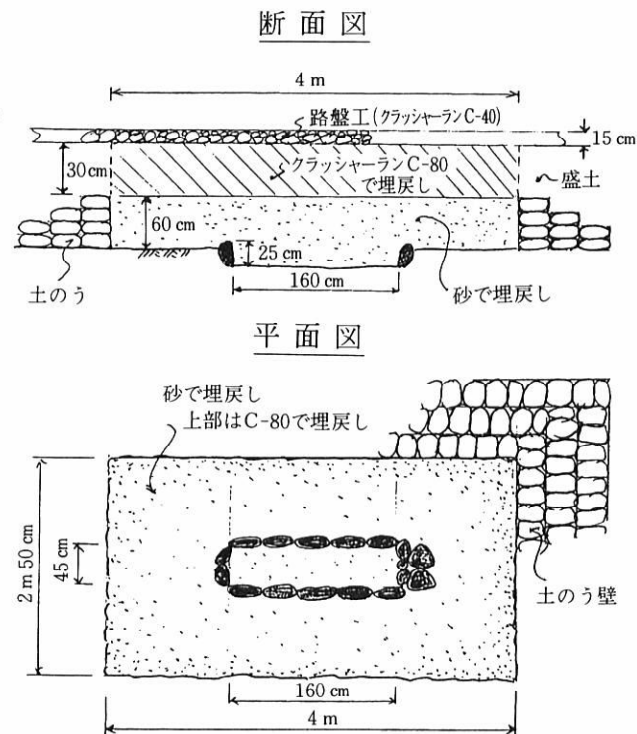

▲図のように、厚さ60センチの砂で埋め戻しをし、土のうでガードしたあと、45センチの碎石で2層にわたって保護します。

歴史探訪 ふるさと物語

五味堀餅つき踊り (五味堀)

その昔、この地域の人々は、森吉山の風貌と資源の豊かさが、その恵みに感謝するとともに、讚え、流れ来る川の水で育った樹木でうすときねを作り、米で餅をついた。
いつしかそれに節がついて歌となり、動きは踊りとなった。時間が経つにつれ、めでたい祝いの場で歌われ、踊られる現在の「餅つき舞(踊り)」の形になった。



現在では、地域の祭事に呼ばれるほか、森吉山麓たなばた火まつりに参加している。

路傍の石が語る ③

松岡 美代治

天明の飢饉から凡そ五十年が過ぎて、天保の飢饉に襲われた。この路傍の石塔が私に語る、郷土の惨状である。以来百六十有余年の歳月を毅然として、何か言わんと訴え続けて立っている気がしてならない。

どんな豪力の人でも自然の営みには、力も知恵も乏しい。共存の使命感、忠恕の心をこの石塔が語り、旧阿仁街道の、今は離れて置き去りになった小道の端に立って、説教しているかのように思われる。石塔の左肩には、心血を注いだ刻文がある。封建社会であった藩政時代の社会福祉の姿である。



～リサイクル社会をめざして～

『フリーマーケット No.16』 参加者募集!!

★「もの」たちを間にして、いろんな出会い・交流が生まれます。
必要とされて生み出された「もの」たちをゴミにしないための小さな運動です!

- ◆日時: 10月26日(日)
- ◆場所: 農村広場 (産業祭会場内)
- ◆詳細お問い合わせ: ☎72-3671 (赤石まで)

— 主催 地球環境を考える会 —



奥森吉 太平湖 小又峡 紅葉祭り'97

期間イベント

- ◆自然撮り森吉 IN 写真コンテスト
- ◆クウィンス森吉入館料割引券進呈
- ◆森吉まるごとクイズ

期間

10月10日(金) ~ 10月26日(日)

- ◎太平湖遊覧船一日船長 (10月12日)
国際交流員 叢 玲さん
- ◎振る舞い酒 (10月12日)
- ◎日曜・祝日は
☆旬の物コーナー・森吉町特産コーナー開催
☆乗船券購入先着50名様
マルメロボディソープピロセット進呈
☆なめこ汁試食会

お問い合わせ

森吉山観光開発株式会社 ☎0186-60-7000
森吉町観光開発公社 ☎0186-72-4778

皆さんは、すでにご存じのことと思います。8月22日、阿仁川漁業のご協力のもとに「水の郷」事業の一環として、カジカの稚魚放流が前田の河川公園で行われました。

当日は、天気も良く、前田保育園の子どもたちと一緒に、約三千匹のカジカの子魚をそれぞれバケツに分けてもらい、阿仁川へ放流しました。

稚魚の入ったバケツを大事そうに抱える子どもたち、また、その無邪気な笑い声、しぐさ、川のせせらぎ……。どれも、私には、可愛らしく、そして懐かしく感じられました。

私のふるさと中国宮口市にも川があります。子どもの頃、よくその川で遊んだものです。ナマズやドジョウ、エビ、カニ、海に近い川ですので、満潮の時は白魚も取れました。しかし、今はほとんどそうだった遊びは出来ません。不法投棄のゴミや工場の排水に汚れてしまっているのです。それに岸に沿ってコンクリート

の壁が築かれ、本来の川の姿はなくなってしまう、今の子どもたちにとっては、川は汚い、怖いものになりました。いつも親に「危ない!行つてはダメ!」と注意されます。昔の川にはもう戻れないのでしょうか。悲しいことです。

人間は自然と親しく関わってきました。森や川、海は多大な恩恵をもたらしてくれました。水や空気はなくてはならないものです。

緑濃く、空気が澄み、カジカが住む清流がある町。皆さん、自慢に思いませんか。「水の郷」を大切に、カジカの子魚も子どもたちも、一緒に大きくなることを願います。



叢 玲

感想・カジカの放流

国際交流員コラム

第4回

森吉町産業祭 '97

テーマ 「未来を拓く、今をつくる」

とき 10月25日(土)・10月26日(日)

主会場 農村広場 午前9:00～午後3:00 (両日)

メインイベント

25日(土)	26日(日)
◆ 森吉牛丸焼き ◆ ウルトラクイズ ◆ もちつき大会 他	◆ 森吉牛とマルメロまつり ◆ ストリート・バスケットボール大会 ◆ アトラクション (津軽漫芸ショー) 他
25日(土) ~ 26日(日)	
◆ 農産品評会 ◆ 特産品等物産展 ◆ 米に関する図画・習字展	◆ 電力展 ◆ ダム展 ◆ ボーイスカウト展 他

— 歩こう会 —

第4回

『マルメロウオーク』

“心と体の健康づくり”を目指し、秋の一日気持ちいい汗を流してみませんか?

■日時 10月25日(土) 歩く距離—約8km

受付 8時45分~9時15分
開会式 9時30分、スタート 9時45分~
(11時30分終了予定)

■会場 農村広場 (スタート・ゴール)
※参加申し込みは、10月17日(金)までに
役場 環境保健課 (☎72-3116) に自治
会名・氏名・年齢を申し込んでください。

※参加賞・完歩証があります。
※参加する方は、次のことに配慮してください。
○ある程度、歩き慣れていること。
○底の厚い“ズック”を履いてください。
○帽子を忘れないでください。

主催 森吉町・森吉町農業協同組合・森吉町商工会
協賛 森吉山ダム・米内沢営林署・東北電力・阿仁森吉森林組合

大館能代空港
飛行検査 (フライトチェック)のお知らせ

大館能代空港の整備事業も順調に進み、平成10年7月開港に向け、運輸省による施設の飛行検査を実施することとなりましたのでお知らせします。

- ◆飛行検査期間 10月下旬～12月上旬
- ◆飛行検査時間 概ね午前10時30分～午後4時

★YS-11型飛行機が、空港施設を中心に旋回及び周回、降下等の検査を行い、安全確実に滑走路に着陸できるようにチェックします。郷土の空港のために、期間中のご協力をお願いします。



大館能代空港建設事務所 ☎63-1001

**新米パパ、ママ
子育て教室**

初めての赤ちゃんを迎える皆さん、小さな命の誕生を心待ちにしていられっしやることと思います。でも、初めてのことにちょっぴり不安ありませんか。

この度、新米パパ、ママを対象に、子育ての楽しさや赤ちゃんを迎える準備にふれあう教室を開催します。ぜひ、ご夫婦おそろいでご参加ください！

- 【対象】 初めて出産を迎えられるご夫婦
- 【日時】 午後1時～4時
午後1時～4時
- 【場所】 森吉町構造改善センター
- 【問合せ】 役場環境保健課 ☎72-3116(直)

あなたのぬくもりが笑顔にかわる

お寄せいただく寄付金は身近な福祉に役立てられます

- 寝たきりのお年寄りや障害のある方に対する在宅福祉サービスに
- 老朽化した設備などの改修に
- 障害者の作業所の機器購入に
- ボランティアの育成や活動支援のために

寄付金に、税の特典があります。

- 会社など法人の寄付金は、全額損金算入できます。
- 個人の寄付金は、所得控除の対象になります。
- ▼共同募金運動期間以外も寄付金を取り扱っています。



みんな一緒に生きていく。

10月1日▶12月31日

「国の教育ローン」のご案内

現在、入学または在学時に必要な資金をご融資する「国の教育ローン」のお申込を受付しています。

【ご利用いただける方】

高校、高専、短大、大学、大学院、専修学校、各種学校、外国の高校・大学などに入学または在学される方の保護者

【使いみち】

受験にかかった費用および入学時に必要な学校納付金等の費用
在学中に必要な授業料等の学校納付金、住居費、交通費、国民年金保険料

【ご融資金額】 学生、生徒お1人につき150万円以内

【利率】 年2.7% (平成9年8月30日現在)

【ご返済期間】 8年以内

【据置期間】

在学期間以内かつ4年以内(返済期間に含まれます。)

【問い合わせ先】

国民金融公庫大館支店

〒017 大館市御成町2の3の38

電話 0186-42-3407

—予約受付中— お早めに!!

**1998年(平成10年)版
秋田県民手帳**

小さな手帳に 豊富な情報

- 【申し込み先】 価格 500円
森吉町役場 企画観光課 企画調整係 ☎72-3112

**10月は
電波障害クリーン月間**

きれいな電波でテレビ・ラジオを楽しみましょう。

～正しく使おうみんなの電波～

秋田県電波障害防止協議会

★あきた北空港イベント★

広大な空港で、イベントを楽しみ、滑走路を歩いてみよう!

◆10月19日(日)

午前9時～午後3時 (小雨決行)

【イベント内容】

- 紙飛行機飛ばし大会
- ペットボトルロケット飛ばし大会
- 「ビーロボ カブタック」ショー
- 町村対抗綱引き大会
- スチュワーデスとのゲーム
- 空港ウルトラクイズ
- 現地視察会

※当日は参別者全員に記念品贈呈

■空港内には車は入れません。合川町の工業団地を駐車場として利用します。工業団地からは随時シャトルバス運行をしていますのでご利用ください。

平成9年度

青年海外協力隊秋募集説明会

若者が有する技術、技能を生かして、開発途上国の国づくりに協力する「青年海外協力隊」秋募集の説明会が下記日程で行われます。

- 募集期間 10月15日(水)～11月30日(日)
- 応募資格 満20歳～39歳の日本国籍を持つ方
- 派遣内容 2年間の技術ボランティア
- 説明会 10月28日(火) 大館市立中央体育館
11月17日(月) 秋田県国際交流協会
※時間はいずれも午後6時30分～

浜辺の歌音楽館 第48回定期演奏会

フルーツ四重奏の夕べ

日時 10月24日(金) 午後7時～

会場 浜辺の歌音楽館

入場料 一般 1,000円
会員 800円
小・中・高 500円

出 演	齋藤 智枝 ・現在、同志社大学音楽学会“領啓会”特別専修生。また、大阪、神戸を中心に演奏活動を行っている。
宇仁田 彩 ・現在、京都市を中心に演奏活動を行っている。また、自宅で音楽教室を主宰。	飛 美由紀 ・現在、同志社大学音楽学会“領啓会”特別専修生。また、大津市を中心に関西で演奏活動中。

問い合わせ ☎72-3014

ワールドゲームズフェア'97

オリンピック競技以外の世界大会であるワールドゲームズ大会が2001年に秋田県で開催されることが決定しています。このフェアは誰もが気軽に参加し、ワールドゲームズの競技を見たり、実際に体験したりできる楽しいスポーツイベントです。

◆10月4日(土) 午後1時30分～4時30分

10月5日(日) 午前10時30分～4時00分

会場は秋田県立中央公園(雄和町)、参加は無料。詳しくは、秋田ワールドゲームズ2001組織委員会 ☎0188-65-2001まで。



10月1日から7日まで

全国道路標識週間です

道路標識は、道路交通に関する適切な情報を提供し、安全・快適・円滑に利用するための重要なものです。この標識週間にちなんで、道路標識をより利用しやすく、有効に活用していただくためのご意見、ご要望を募っています。

▷建設省秋田工事事務所道路管理二課

☎0188-23-4167

▷秋田県秋田土木事務所道路課

☎0188-60-3471

▷森吉町役場建設課

☎72-5231



♪浜辺の歌音楽館 第49回定期演奏会

「クリスマスコンサート」

日時：平成9年12月22日(月) 午後7時より

会場：浜辺の歌音楽館

応募資格：当日出演可能な人

演奏時間：小・中・高校生 一人4分程度
一般 一人8分程度

締 切：10月31日(金)

問い合わせ先：浜辺の歌音楽館

☎72-3014

【中国鳳城市長からの手紙】

訳文

尊敬する松橋久太郎町長

私は中国共産党第十五回代表大会予備学習クラスに参加しなければならないため、自ら代表団を率いて貴町訪問できなくなります。誠に残念に思います。同時に町長にもご了承下さいませようよろしくお願いいたします。

町長様は中日友好の発展のために辛苦を辞さず、二度訪中団を率いて 城市を訪問いただき、美しい印象を与えて下さいました。森吉町は町長様のご指導のもとで資源開発とともに環境保護も忘れずに顕著の成果を得ました。この面では私たちにとってはとても勉強になります。これからの大館能代空港の開港、日本ジャンボリー会場の整備、開催と森吉山ダム建設に伴い森吉町の経済発展は新しい段階に入り、新庁舎の竣工は貴町の高速発展の起点になると信じます。新庁舎の竣工式典に当たりまして鳳城市人民政府と市民全体を代表いたしまして町長及び町民の皆さんに心からのお祝いを申し上げます。

貴町の益々のご繁栄と人民の幸せ、そして町長と皆さんのご健勝とご多幸をお祈りします。私たち两市町の友情と交流が天長地久、日増しに深まりますよう心からお望みします。

文化、教育分野の交流を通じまして相互理解、信頼と友情を深め、平和友好、相互尊重平等互惠のうえで、两市町の民間での経済、貿易、技術、観光諸分野の協力と交流を推進するよう心から期待しております。私たちは一衣帯水の隣国です。中日友好は両国人民の共通の願いです。一日も早い两市町の友好都市締結に私と同僚たちが鋭意に努めて行きたいと思っております。

これを持ちましてお祝いの言葉にかえさせていただきます。

1997年9月5日

中国遼寧省鳳城市人民政府

市長 趙長富

〔日本語訳 叢 玲〕

eye
町民ひろば

皆さんからの話題をお待ちしています。
企画観光課 ☎72-3112

新庁舎竣工式 新たな決意で町づくり

役場新庁舎の竣工式が9月11日に行われ、職員や関係者約200人余りが参加し、完成を祝いました。



新庁舎の正面左側には、友好関係にある中国鳳城市から贈られた石を使い、鳳城市長直筆の「一衣帯水」の文字が刻まれた中国石庭も完成し、前日から来町している訪町団の邱洪潤(きゅうこうじゅん)団長と王力威(わうりきい)鳳城市副市長によって除幕が行われました。この日は、森吉町と鳳城市との姉妹都市提携の覚書も交わされ、学生や青年婦人等による教育や文化など様々な分野での今後の友好、協力を確認し合いました。

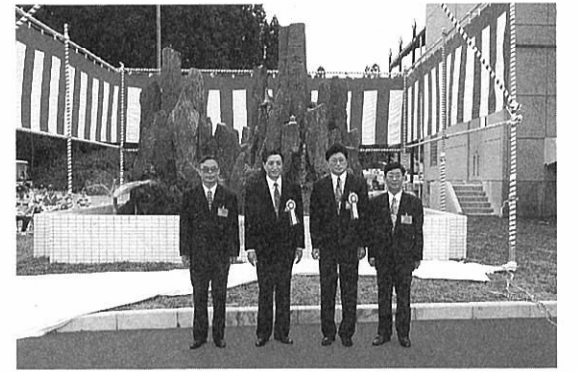

その元氣、いつまでも！
敬老式、古稀を祝う会
8月29日、古稀を祝う会がコミュニティセンターで行われました。



今年70歳を迎える皆さんは142名で、参加者には町から記念品が贈られました。また9月9日には米内沢地区で12日には前田地区で敬老式がそれぞれコミセン、前田体育館で行われました。今年の75歳以上の対象者は男性323名、女性が604名。町最高齢者の佐藤キクエさん(鶴田)も元気に101歳を迎えています。皆さん、いつまでもお元氣で！



畠山慎咲さん 農林水産大臣賞受賞！

第86回県畜産共進会が河辺町の県中央家畜市場で開かれ、乳用牛・ホルスタイン種経産の部で畠山慎咲さん(中新田)が農林水産大臣賞に輝きました。また、肉用牛・褐毛和種若牛の部では工藤貴広さん(大岱)が優等賞を、同種成牛の部では武石チヨさん(根小屋)が優等賞・農林水産省畜産局長賞をそれぞれ受賞されました。

新庁舎にブロンズ像

新庁舎竣工に伴い、秋田土建(株)からブロンズの裸婦像が寄贈されました。この制作者は、日展会友で名古屋芸術大学講師の彫刻家・福本重喜さん。福本さんの奥さん英子さんが米内沢出身という縁で、秋田土建(株)から依頼を受けたもの。寄贈された作品は、6年前に制作され、日展に出展された作品。このブロンズ像は、新庁舎の町民ホール中央に置かれています。秋田土建(株)さん、福本さん、ありがとうございます。

おいしいごはん!

森吉町米消費
拡大推進協議会

秋田県米消費拡大推進連絡協議会では、栄養バランスに優れた米を中心とした日本型食生活の普及・定着を図るとともに、地域における食文化を見直し、ごはん食の良さ・大切さを普及し、米の消費拡大の推進を図るため、10月1日から10月31日まで「ごはん食推進月間」と定め、「ごはん食 きちんと食べてる 健康家族」をテーマに事業を推進しているところです。

ごはんをつくる方は、ふんわりあったかいごはんを一日一日と毎日をご過ごされますように心がけましょう。

元気の素「ごはん」

※お米・ごはん写真コンテストの作品募集

農作業・食事風景・学校給食などお米、ごはんになんだステキな写真を募集。

【作品の応募締切り】 11月21日

【応募先】 秋田県農政部流通経済課

コンテスト入賞者の発表は12月(予定)

特選には、あきたこまち60kg贈呈



次回をお楽しみに…

犬を飼うとき気をつけて

- 過保護や甘やかしは、犬の性格を歪めることがあります。
- どんなにおとなしい犬でも、他人にとっては迷惑なこともあります。たとえ短い時間でも絶対に放さないようにしましょう。
- 望まない出産を避けたり、オス犬の闘争本能を低下させ飼育しやすくするための不妊・去勢手術もあります。
- 清潔な環境で飼育しないと、犬に精神的苦痛やストレスを与えることがあります。
- 飼い犬を常に清潔にし、寄生中症、トキソプラズマ病などの人畜共通感染症に注意しましょう。

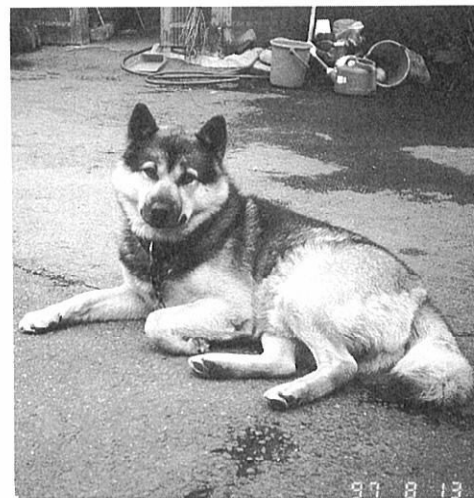

佐藤家のチャコ(鶴田)

TOPIC トピック

話題・わだい
教育委員会
公民館

♪浜辺の歌音楽館

(10月の休館日)

6日(月)・13日(月)・19日(日)

27日(月)

第22回森吉町 夫婦バレーボール大会要項(案)

- 1.日 時 平成9年11月6日(木)~11月13日(木)
- 2.会 場 森吉町民体育館
- 3.主催及び主管 森吉町教育委員会 森吉町体育指導委員会
- 4.開 会 式 平成9年11月6日(木) 午後6時30分
- 5.種 目 1部(年齢制限無し)
2部(夫~45歳以上、妻~年齢制限無し)
- 6.参加申込 申込書にて
申込先 〒018-43 森吉町米内沢字七曲23
森吉町教育委員会内 社会体育係
☎72-5234 内線234
- 7.申込締切日 平成9年10月28日(火)
- 8.抽 選 及 び 平成9年10月29日(水)
監 督 会 議 コミュニティセンター 午後7時00分

※申込締切日を厳守して下さい。抽選日の申込は受け付けません。
※必ず申込書を提出して下さい。
※世話人が変わってましたら新しい人に連絡をお願いします。

第12回森吉町綱引き選手権大会開催

- 1.日 時 平成9年11月28日(金)
・開会式~午後6時00分
・試合開始~午後7時00分
- 2.会 場 森吉中学校体育館
- 3.主催及び主管 森吉町教育委員会 森吉町体育指導委員会
- 4.種 別 一般男子の部、一般女子の部
小学生の部(男女混合)
- 5.参加資格 ・町内在住者及び町内勤務者
(年齢制限はしない)
・小学生は4年生以上
- 6.チーム編成 ・一般の部
監督1名、選手8名、補欠2名
・小学校の部(男女混合)
男子4名、女子4名
補欠男子2名、女子2名
- 7.試合方法 リーグ戦とする。
- 8.参加申込 申込書にて
申込先 〒018-43 森吉町米内沢字七曲23
森吉町教育委員会内 社会体育係
☎72-5234 内線234
- 9.申込締切日 平成9年11月20日(木)
- 10.抽 選 及 び 平成9年11月21日(金)
監 督 会 議 コミュニティセンター 午後7時00分

※申込締切日を厳守して下さい。抽選日の申込は受け付けません。
※必ず申込書を提出して下さい。

●森吉町スポーツ賞授与式 ●総合体育大会

- ・期 日 平成9年10月10日(金) 体育の日
- ・場 所 森吉中学校(開会式・スポーツ賞)
- ・時 間 授与式~午前8時30分~
総合体育大会~午前9時30分~

ターゲット・バード・ゴルフ (10月練習日)

- ・2日(木) 御狩屋(雨天町体) ・9日(木) 御狩屋(雨天町体)
- ・16日(木) 御狩屋(雨天前体) ・23日(木) 御狩屋(雨天町体)
- ・30日(木) 御狩屋(雨天町体) ※練習時間は、
いずれも午後1:30~3:00

お母さんへのメッセージ

赤ちゃんの体温

赤ちゃんは、体温調節が苦手なので、室温に注意します。夏は外気との差が3～5度になるようにし、クーラーや扇風機の風が直接当たらないようにします。寝冷えやあせもにも注意しましょう。

赤ちゃんは、大人よりも短時間で体温が上昇し、脱水症状を起こします。水分補給をこまめに行い、脱水に気をつけましょう。

冬は室温が20度くらいで、湿度が50～60%が理想的です。

しかし、あまり過保護にするとカゼをひきやすい体質になってしまいます。1カ月までは大人より一枚多く、それ以降は一枚少ない薄着の習慣をつけましょう！



40歳からの健康週間

(10月10日～10月16日)

食生活改善普及月間

(10月1日～10月31日)

保健
だより

No.197

長年の食生活、運動習慣、休養、飲酒、喫煙など日常生活習慣により発症したり、進行したりするのは40歳前後から急に多くなります。若いときから日常生活を見直してみましょう。



1. 生活の中に運動を→1日30分、息がはずむ程度のスピードで歩くことから始めよう。
2. ○減塩とバランスで成人病予防
○カルシウムを十分とって丈夫な骨づくり
3. 生活にリズムを、ゆとりの時間でみのりある休養を!!
4. 定期的に健康診断を受けて、健康の確認を!!



検査では昨年より超音波検査を加えています。これにより、今まで手で触れただけで分からなかった小さな腫りや、甲状腺全体の軽い腫

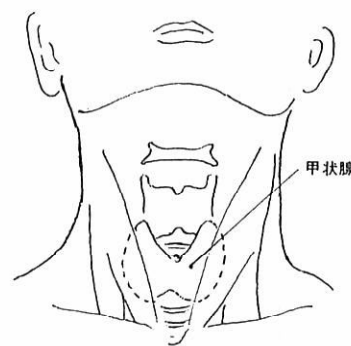

森吉町の乳腺・甲状腺検査の季節が来ました。そこで、今回は甲状腺と昨年との検査結果についてお話ししたいと思います。

甲状腺は首の前、のどぼとけの下に蝶が羽を開いたように気管に付いており、甲状腺ホルモンを出す器官です。このホルモンは、身体の代謝を高める働き、つまり「元気が出るホルモン」といってよい働きをします。このホルモンが多くなるとドキドキしたり、少なくなると疲れをひどく感じたり、むくんだりしてきます。この甲状腺に異常がないか調べるのが甲状腺検査です。

検査では昨年より超音波検査を加えています。これにより、今まで手で触れただけで分からなかった小さな腫りや、甲状腺全体の軽い腫

甲状腺の話 ①

公立米内沢総合病院
外科 佐藤新一先生

知って安心
みぢかな 医学

それが分かるようになりまし。しこりが小さくて悪い感じのしないものについては「異常なし」としました。家に届けられた結果報告書に「小さくてきれいですが、異常なしとします」と書かれていたのを見た方も多。いと思えます。しかし、経過を見たほうが安心と思。いますので、毎年検査を受けることをお勧めします。

昨年、異常とした中で一番多かったのは嚢腫というもので、甲状腺の中にゼリーのようなものがあることでした。この嚢腫自体は特に問題はありませんが、形がくずれていたり、内に島状のものがあると、さらに検査が必要になります。というの、悪性のも。のが潜んでいる可能性があるか。らです。

年金
だより

No.438

老後の生活費に
対する考え方の
国際比較

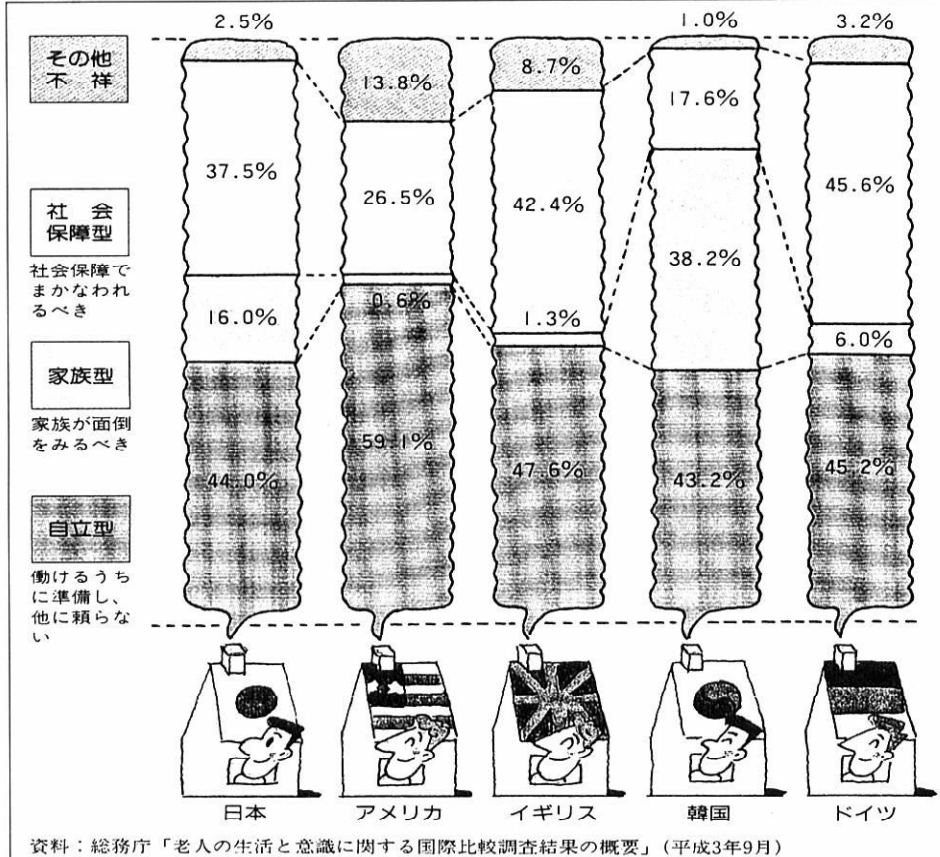

資料：総務庁「老人の生活と意識に関する国際比較調査結果の概要」(平成3年9月)

老後の生活費に対する考え方をみると、ドイツ以外の国では「働けるうちに準備し、家族や公的な援助には頼らないようにすべき」という自立型の意見が最も多くなっています。ドイツでは「社会保障でまかなわれるべき」という社会保障型と自立型がほぼ同率となっています。日本、アメリカ、イギリスでは社会保障型が2番目に多くなっていますが、韓国では「家族が面倒をみるべき」という家族型が2番目に多くなっています。



国民年金

国保
だより

交通事故にあつたら

交通事故など第三者の行為によってけがをした場合でも、国保を使って診療を受けることができます。

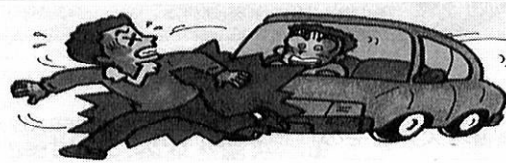

1. 警察に届けましょう
交通事故にあつたら、すみやかに警察に届け「事故証明書」をもらいます。

2. 治療を受けたら...
病院で保険証を窓口へ提出すれば国保による治療が受けられます。

3. 国保の窓口へ届けましょう
警察で「事故証明書」をもらったなら、必ず国保の窓口へ「第三者行為による傷病届」を提出してください。

第三者の行為によって受けた傷病の医療費は、原則として加害者が全額自己負担すべきものです。したがって、国保で治療を受けると国保は加入者の医療費を一時的にたてかえ、あとから加害者に費用を請求することになります。

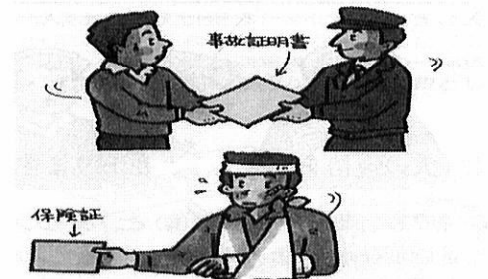

届け出に必要なもの
・印かん ・保険証 ・事故証明書

注意!!
国保へ届け出る前に、加害者から治療費を受け取ったり、示談をすませてしまうと国保が使えなくなることもあります。
示談を結ぶまえに必ず国保へご相談ください。

働くあなたを支える 育児・介護休業法

フリーフリー・テレフォン

育児や介護を行う人の就業継続や再就職を支援するために、(財)21世紀職業財団が行っている電話情報サービスです。育児・介護に関する相談を電話で受け付け、保育所やベビーシッター、介護ヘルパーなど、地域の具体的なサービス情報を電話で提供しています。

フリーフリー
東京 03-3258-2020

突然、家族が病気やけがで入院したり寝たきりになってしまつたら、あなたはどしますか？
長期にわたる家族の介護は、特に働きながら介護を続けなければならぬ人にとって、大きな負担となります。
社会の高齢化によって、介護を必要とするお年寄りが増える
一方、少子化・核家族化で介護する人がますます不足するこ
とも心配されています。
こうした状況を踏まえて、平成七年六月に、それまでの「育児休業に関する法律」を改正したものが「育児・介護休業法（育児休業 介護休業等育児又は家族介護を行う労働者の福祉に関する法律）」です。この法律によって、育児休業に加えて、介護を必要とする家族を抱える労働者が、退職せずに一定期間休むことができる介護休業が法制化されました。
ここでは、働く人の権利として認められている育児休業と介護休業について、法律が定める最低基準をQ&Aで紹介し

仕事と家庭の両立を支援

育児休業の導入が事業主（企業）に義務づけられるのは平成十一年四月一日からですが、事業主は、できるだけ速やかに法律に沿った介護休業制度や介護のための短時間勤務制度などを設けるよう努めなければなりません。

介護休業制度Q&A

●**介護休業の期間は？**
連続する三か月を限度に、要介護状態にある家族一人につき

●**介護休業の対象は？**
介護休業を取得できるのは、介護を要する状態にある家族をもつ男女労働者（日々雇い入れられる人、期間を定めて雇用される人を除く）。家族の範囲は、配偶者・父母・子ども・配偶者の父母、扶養

●**介護休業の期間は？**
介護休業を取得できるのは、介護を要する状態にある家族をもつ男女労働者（日々雇い入れられる人、期間を定めて雇用される人を除く）。家族の範囲は、配偶者・父母・子ども・配偶者の父母、扶養

●**介護休業の対象は？**
介護休業を取得できるのは、介護を要する状態にある家族をもつ男女労働者（日々雇い入れられる人、期間を定めて雇用される人を除く）。家族の範囲は、配偶者・父母・子ども・配偶者の父母、扶養

●**介護休業の期間は？**
介護休業を取得できるのは、介護を要する状態にある家族をもつ男女労働者（日々雇い入れられる人、期間を定めて雇用される人を除く）。家族の範囲は、配偶者・父母・子ども・配偶者の父母、扶養



●**勤務時間の短縮義務は？**
事業主は、要介護状態の家族を介護する人に対して、連続する三か月以上の期間（取得した介護休業があればその期間も合わせて）、勤務時間の短縮などの措置を講じなければなりません。

育児休業制度Q&A

●**育児休業の期間は？**
事業主に休業予定期間などを申し出ること、子どもが一歳になる日までの希望する期間、育児休業を取ることができます。

●**育児休業の対象は？**
育児休業を取得できるのは、一歳に満たない子どもを養育する男女労働者です（日々雇い入れられる人、期間を定めて雇用される人を除く）。

●**勤務時間の短縮義務は？**
事業主は、育児休業のほかに、一歳に満たない子どもを養育する人に対して、勤務時間の短縮などの措置を講じなければなりません。

●**再雇用のための措置は？**
事業主は、妊娠、出産、育児、介護を理由に退職した人について、必要に応じて再雇用特別措置を実施するよう努力しなければなりません。



水道課 下水道係からのお知らせ

4. 下水道受益者負担金について

公共下水道では、都市計画法第75条に基づいて受益者負担金を納めていただくことになります。

①なぜ受益者負担金が必要なのか

公共下水道事業は、特別会計で運営されています。特別会計は、一般会計と違い原則として、その独立採算性を要求される会計であり、会計運営上は、その会計で収入を支出して、その収入でもって支出をしていくことになっています。

また、下水道が整備される地域と整備されない地域が明確に分かれることから、下水道の整備によって受益を受ける人も明確になります。したがって、そのような受益を受ける人から負担金をいただいて今後の事業に充てるために必要となってくるものです。

②受益者負担金の算出

受益者負担金は、次の算式によって算定されます。

「家屋の建床面積（㎡に直した建坪）×負担率7で得た面積」と「その家屋が建っている土地の面積」を比べて「小さい方の面積」を採用し、その面積に単価340円を掛けて得た金額が負担金額となります。

【算式】

- 家屋の建床面積（㎡に直した建坪面積）×負担率7 = A㎡
- その家屋が建っている土地面積 = B㎡
- AとBを比較して小さい方の面積×単価 340円 = 負担金額

但し、AとBを比較して得た「小さい方の面積」が1,000㎡を超える場合は、1,000㎡を上限とします。したがって、1,000㎡を超える面積がでないことになります。



③誰が納入者になるのか

- ア. Aという人が自分の土地に、家を建て自分で住んでいる場合。
◎納入者はAとなります。
- イ. Aという人が自分の土地に、家（アパートなどを含む）を建て、他人に貸している場合。
◎納入者はAとなります。
- ウ. Aという人の土地をBという人が借用し、Bが自分で家を建て住んでいる場合。
◎AとB両方とも受益者となりますが、納入者は原則としてBとなります。但し、AとBが協議してAが納入することもできます。

④面積の確認（申告）

負担金を掛ける面積は、固定資産台帳に基づいて行いますが、あらかじめ町が計算式で出した面積を印刷した用紙（申告書）を各家庭に配布し、確認していただきます。もし、間違いのあった場合は、ご連絡をいただき、訂正することになります。

役場 水道課（直通） ☎72-3113

・・・次回へつづく・・・



みんなので守ろう寄附禁止

政治にお金がかかるという本当の理由は、選挙期間中の選挙運動の費用についてではなく、その前後や日常の選挙区内の有権者との関係においてであるとも言われています。

ですから、私たちは常日ごろからお金のかからない明るい選挙を実現するようにしなければなりません。

そのためには、政治家の寄附について『贈らない・求めない・受け取らない』ことを守るよう心がけてください。

私たち **61**

明るい選挙を推進します

金のかからない政治の実現と選挙の公正の確保のために



※ 森吉山麓村興し会主催の「たなばた火まつりフォトコンテスト」の審査結果は、11月号でお知らせします。



根小屋 武石知恵ちゃん (光春)

虫歯ないもん! 3歳児

わが家の やんちゃぼっず やんちゃひめ

★庄司 寛章くん(1歳1カ月) 孝志・長男(鍛冶町)

元気がいっぱい、笑顔いっぱい、ヒロ君が大好きよ! お父さん、お母さんより

森泉荘へのボランティア活動 ありがとうございます

老人福祉のために、多くの方々からご奉仕をいただき、利用者に対してのサービス向上に寄与しています。(8月1日～8月31日)

米内沢	武石 ヨシ様	作業奉仕
新町	近藤 ミヤ様	〃
向本城	九嶋 シズエ様	〃
〃	九嶋 トイ様	〃
〃	九嶋 キヨ様	〃
〃	九嶋 チヨ様	〃
〃	鈴木 ミエ様	〃
〃	九嶋 サダ様	〃
鶴田	佐藤ヨネ子様	〃
阿仁前田	北村レイ子様	〃
御嶽	庄司 チエ様	〃
七曲	松岡 アキ様	〃
上川	正田 博子様	〃
滝ノ沢	佐藤 イワ様	〃
合川町	しろぼと会様	〃

ありがとうございます。

INFORMATION

お知らせ

10月号



行政相談週間 10月12日～18日

国や県・町の仕事に対する不満や意見、要望、困りごとがありましたら、お気軽にご相談ください。行政観事務所と協力して、解決に努めます。

当町の行政相談員は、**日景真紀子** さんです。(七曲)

☎72-3093

善意 ありがとうございます

社会福祉協議会に善意が届けられました。ご厚意に感謝申し上げます。

○香典返しにかえて

巻 瀨 佐藤 政廣 様
本 丁 木村 義孝 様
(9月16日まで受付分)

●一般寄付
チャリティ発表会収益金として 金30,852円
前田民謡同好会 (織田定雄会長)

●スケジュール・メモ●

	期 日	場 所	時 間
母子手帳交付日 (ママさん教室)	8日(水)	役 場 環境保健課	9時30分～12時
乳 児 健 診	22日(水)	構造改善センター	12時30分～
1歳6か月児健診	8日(水)	構造改善センター	12時30分～
3歳児			
予防接種 三種混合	3日(金)	構造改善センター	1時30分～
交通事故相談日	23日(木)	役 場 相 談 室	9時30分～3時30分

入居者募集

○町営田ノ沢住宅○(昭和46年 築)

■募集住居数 第1種住宅 3戸

■家 賃 1か月 1万円

■住 所 森吉町米内沢字田ノ沢19

■入居条件 現に同居者または同居しようとする親族(婚約者を含む)があること

■収入基準 11万5千円～19万8千円

※公営住宅法により目的外使用はできません。

問い合わせ・申し込み **建設課 ☎72-5231(直)**

クレジット・サラ金一〇番

秋田県青年司法書士会では、第四回目のクレサラ一〇番を開催します。

クレジット・サラ金による多額の借金を抱えて悩んでいる方の無料電話相談に応じます。お気軽にどうぞ。

■日時 10月25日(土)
午前10時～午後4時

■電話 0188-2410187

入札の結果 契約金五百万円以上

◆森吉町公共下水道汚水管渠築造工事(9-1)

落札額/15,225,000円

落札業者/榊藤島組

指名業者数/6社

平成9年度 金婚式のお知らせ

今年度は、昭和22年に結婚された御夫婦を対象に、平成10年1月中に開催する予定です。

該当者の方は、左記までお申込みください。

▼教育委員会・生涯学習係

☎72-5234(直)

戸籍の窓口

(敬称略)

8月16日～9月15日受付分

お誕生おめでとう

櫻田 有香 (英雄・長女) 本城上

魚住 彩乃 (清隆・長女) 大杉

庄司ひまわり (憲喜・二女) 通り町

白沢有理沙 (澄子・長女) 桂瀬

坂井 宏行 (繁樹・長男) 米内沢駅前

ご結婚おめでとう

九嶋 一正 向本城
(柴田 京子 合川町)

おくやみ

木村 俊子(82) 義孝母 本丁

佐藤ツルエ(73) 政廣妻 巻淵

戸沢 直治(89) 春日建二父 下前田

木村 テカ(90) 柴田栄蔵姉 五味堀

鴻巣 美津(94) 稲葉まこと養母 下前田

町の人口

平成9年8月末現在
住民登録人口

男 3,982人 (±0)
女 4,382人 (±0)
計 8,364人 (±0)
世帯数 2,642世帯 (ー3)

Calendar

カレンダー

10 1997

October

平成9年10月・神無月(かなづき)

1	(水)先勝	赤い羽根共同募金スタート(～12月31日)	
2	(木)先負	リハビリ学級 心配ごと相談日(米内沢)	
3	(金)仏滅	予防接種・三種混合(構造改善センター/13:30～)	
4	(土)大安		
5	(日)赤口	奥森吉クリーンアップ	
6	(月)先勝		クウインズ森吉 休館日
7	(火)友引	一人暮らし老人会(すずらん会)	不要猫引取り 鷹巣保健所
8	(水)先負	1歳半・3歳児健診(構造改善センター/12:30～) 母子健康手帳交付(役場環境保健課/9:30～)	一般入浴サービス (老人センター)
9	(木)仏滅	入浴サービス(森泉荘)	
10	(金)大安	体育の日 奥森吉・太平洋・小又峡紅葉祭り'97(～26日) 森吉町スポーツ賞授与式 森吉町総合体育大会	
11	(土)赤口		
12	(日)先勝	ロングデュアスロン森吉大会	(森吉山麓高原)
13	(月)友引		
14	(火)先負		
15	(水)仏滅		
16	(木)大安	心配ごと相談日(前田)	
17	(金)赤口		
18	(土)先勝		
19	(日)友引	あきた北空港開港イベント	
20	(月)先負		
21	(火)仏滅	一人暮らし老人会(すずらん会)	
22	(水)大安	乳児健診(構造改善センター/12:30～)	不要猫引取り 鷹巣保健所
23	(木)赤口	リハビリ学級 交通事故相談日(役場相談室/9:30～)	一般入浴サービス(老人センター)
24	(金)先勝	入浴サービス(森泉荘)	
25	(土)友引	第4回森吉町産業祭'97(～26日)	
26	(日)先負		
27	(月)仏滅		
28	(火)大安		
29	(水)赤口		
30	(木)先勝		
31	(金)仏滅		町県民税第3期 納期限