



広報

川越

市の人口

294,237人

男=148,725人

女=145,512人

---世帯数---

出生 235 死亡 83 92,411 転入等 1,032 転出等 894

前月比+290人、+177世帯
在住外国人を含む

10月1日現在

5.63 10.25 No.705



シリーズ14 古谷地区東部編
秋雲をスケッチ(02頁記事67ページ)

川越駅東口

再開発ビルで テナント募集

川越駅東口再開発ビルの管理会社・川越都市開発㈱は、先に広報川越（9月25日号）でお知らせしたように再開発ビル入居テナントの一般公募説明会を実施します。この再開発ビルには既に地区内権利者のほか、丸広百貨店の出店が決まっています。川越市の商業核としての発展が期待されている新しいタイプの都市型百貨店づくりにあなたも参画しませんか。

公募説明会は次の二会場で行います。下記の一般公募基準等を確認のうえおかけください。

□一般公募説明会

- A会場**…川越市民会館大会議室
11月14日(月)、午後2時～3時30分
- B会場**…川越商工会議所大会議室
11月15日(火)、午後2時～3時30分

□一般公募基準等

- 申込資格…①本店所在地が川越市内にあること ②出店業種について豊富な経験を有すること
- 公募面積…ネット（共用通路を含む）で、1,300平方メートル

- 募集業種…①ストアコンセプト（店舗運営の考え方）に合う業種 ②地区内権利者と競合しない業種

＜再開発ビルのストアコンセプト＞

新人類と呼ばれるニューヤングを中心ターゲットとして、彼らのライフスタイル（生活様式）や、オケージョン（生活場面）からくる、さまざまな欲求に対し単に物の提供だけでなく、生活全般にわたる幅広い情報やサービスまでトータルに提供できる、新しい都市型百貨店づくり。



再開発ビル完成予想図

問合せ先…川越都市開発株式会社（菅原町3-7）
☎26-1881

川越西文化会館が完成



利用は11/16から

市が鯨井に建設していた川越西文化会館が完成。十一月三日の文化の日に竣工式を行います。この文化会館は、市民文化向上のための拠点づくりとして建設されたもの。これまでの公民館や市民会館とは一味違った施設に、今期待がよせられています。

現代は、余暇をどう活かすかが問われる時代。芸術・文化活動や知識・教養への欲求がいよいよ高まっています。会館の使用開始は十一月十六日から。現在来年三月までの予約を受け付けています。新しい文化の拠点、川越西文化会館をぜひご利用ください。

ホールは手軽に 使える本格派

西文化会館の第一の特色は一階に設けられた「ホール」。固定席三百五十二席（車いす用五席）は市民会館の大ホール（千二百六十一席）と比べ小さいのですが、これは「小人数でも利用できるホールを」という音楽愛好家の声に応えたもの。ホールは小さくても音響設備は本格的なものが備わっています。深まりゆく秋、このホールでどんなコンサートが開かれるのか今から楽しみです。

●施設の利用料金

使用区分	時間区分	時間区分		
		午前 AM9:00～正午	午後 PM0:30～5:00	夜間 PM5:30～9:30
ホール	入場料などを徴収しない場合	平日 6,000円	10,800円	14,400円
	500円以下	平日 7,200	13,000	17,300
		土・日 8,600	15,500	20,600
	500円超～1,000円以下	平日 9,000	16,200	21,600
		土・日 10,800	19,400	25,900
	1,000円超	平日 12,000	21,600	28,800
リハーサル室（ホールと併用）	平日 1,100	1,600	1,900	
	土・日 1,300	1,900	2,200	
リハーサル室（単独使用）	平日 1,400	2,100	2,500	
	土・日 1,700	2,500	2,900	
第1会議室	平日 1,800	2,600	3,100	
	土・日 2,200	3,200	3,700	
第2会議室	平日 900	1,300	1,500	
	土・日 1,100	1,600	1,900	
第3会議室	平日 1,900	2,800	3,200	
	土・日 2,300	3,300	3,900	
研修室	平日 1,300	1,900	2,200	
	土・日 1,600	2,300	2,700	
和室	平日 1,000	1,500	1,700	
	土・日 1,200	1,700	2,000	
健康増進室	平日 1,000	1,500	1,700	
	土・日 1,200	1,700	2,000	
創作室	平日 800	1,200	1,400	
	土・日 1,000	1,500	1,700	

また、この会館の建設にあたって省エネを考へてあるのも特色の一つ。冷暖房に割安な夜間電力を

使用するほか、雨水調整槽を設け、トイレの洗浄用に雨水を利用することになっています。



利用の申込みは、市民会館と同じ六か月前の月の一日から。十月からは来年三月までの、十一月二日からは、来年四月までの予約ができます。申込みは、会館一階の事務室で、午前九時から午後五時まで受け付けています。申込みの時は、団体印または代表者印をご用意ください。なお休館日は、毎週火曜日と国民の祝日、それに年末年始の六日間などです。

魅力あふれる施設

- 1F**
- A**ホール…固定席352席。講演会、コンサートなどに。
 - B**リハーサル室…108㎡、鏡張り、ダンスパー。ダンス・バレエ・エアロビクスに。
 - C**ボランティアビューロー…39㎡。活動の拠点に。
 - D**展示ロビー…展示パネル21枚。絵画・写真などの展示に。（使用方法は次号広報で）
- 2F**
- E**研修室…69㎡、定員20人
 - F**第1会議室…110㎡、定員90人
 - F**第2会議室…55㎡、定員30人
 - F**第3会議室…114㎡、定員90人
 - G**和室…45㎡、水屋付。華道・茶会などに。
 - H**創作室…78㎡。絵画・はり絵などに。
 - I**健康増進室…105㎡。卓球・体操・ヨガ・舞踊などに。
- 駐車場…60台。

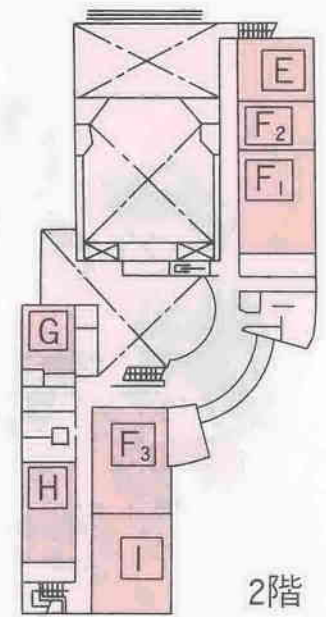
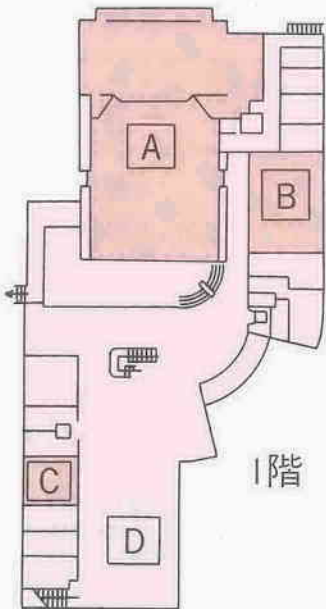

建物概要

所在地	川越大字鯨井1556番地
構造	鉄筋コンクリート造り、2階建て塔屋付き
敷地面積	6,980㎡
建物面積	1階 1,870㎡ 2階 1,157㎡ 屋階 163㎡ 合計 3,190㎡

記念行事変更のお知らせ

十一月三日(祝)および、十一月五日(土)の十二日(金)までの記念行事は都合により中止します。かわつて、十一月十二日(土)十八日(金)午前九時～午後五時、第三十七回市美術展運営、審査員等による「美術展」を開きます。また十一月十二日(土)十四日(月)午前十時～午後五時、会館の各部屋を公開しますので、希望者は直接会場へお出かけください。



電話 33-6711

ご存じですか？ 児童手当制度

支給は一人目(小学校入学前) のお子さんから

十八歳未満の児童を二人以上養育している方で、次の要件に該当した場合、児童手当が支給されます。この手当は、申請しないと受給できませんので、該当する方は至急手続きをしてください。

〈支給要件〉

- ▽昭和五十七年四月二日以降に生まれた児童を含む十八歳未満の児童を二人以上養育していること
- ▽所得が一定額未満であること(左表参照)
- ▽第二子以降は月額二千五百円
- ▽第三子以降は月額五千円

〈申請方法〉

印鑑、健康保険証、預金通帳(請求者名義のもの)、年金手帳(国民年金加入者)、年金等加入証明書

昭和63年度所得制限限度額表

扶養親族等の数	児童手当	特例給付
0人	1,344,000円	3,345,000円
1人	1,644,000円	3,645,000円
2人	1,944,000円	3,945,000円
3人	2,244,000円	4,245,000円
4人	2,544,000円	4,545,000円
5人	2,844,000円	4,845,000円
6人以上	以下300,000円ずつ加算	以下300,000円ずつ加算

▷昭和62年分の所得が対象となります。
▷老人扶養親族および老人控除対象配偶者がいる場合、1人につき60,000円が上記所得限度額に加算されます。
▷請求者の所得額より一律80,000円の控除および医療費、雑損、(特)障害者控除などがあります。
▷この表の金額は収入額ではありませんからご注意ください。
▷源泉徴収票の場合、給与所得控除後の金額(所得額)が審査の対象になります。

(国民年金以外の年金に加入の方は、勤務先から証明をとってください。用紙は婦人児童課および各出張所に用意を持参し、婦人児童課か各出張所へお出かけください。)

◆特例給付で受給している方が会社を退職した場合、特例給付の資格はなくなり、その際には、必ず消滅届の提出が必要です。この届け出が遅れた場合、退職後の手当は返還していただくこととなりますのでご注意ください。

特例給付は、所得が多すぎて児童手当が受けられない方で、厚生年金、私学共済、農林年金などに加入している場合、特例給付限度額の範囲内で支給されるものです。※くわしくは、婦人児童課婦人児童係(☎内線293)へ。



つづつてみませんか 「二十歳の主張」

来年一月十五日に成人式を迎えるみなさん、人生の一つの節目を迎えるにあたり、あなたの主張や将来への抱負、希望をつづつてみませんか。

対象：昭和四十三年四月二日から昭和四十四年四月一日までに生まれた方で市内在住の方。

内容：生涯学習・国際化・高度情報化・高齢化などが進む社会にあつて、私はこう生きたい、こう考える。

字数：B四版四〇〇字(原稿用紙五枚以内)(住所・氏名・生年月日・電話番号明記のこと)

提出：十二月二十日(火)までに、社会教育課成人式係へ(郵送の場合は二十日の消印まで有効)。

選考：入選作品に賞品、応募者全員に記念品を贈呈。なお結果は本人あてに通知します。

※くわしくは、同課(☎内線311・2)へお尋ねください。

優良図書を読みませんか

県では、青少年の健全育成のため、優れた図書の普及に努めていますが、このほど読書の秋にふさわしく小学生向け優良図書十九点を推奨しました。

県がすすめる
よい本19冊

▽市民部市民会館長事務取り扱いを解く 市民部長・新井一吉
▽市民会館長 渡辺鎮一郎(監査委員事務局次長)

※くわしくは、青少年課(☎内線521)へ。

人事異動

10月1日付
()内は前職

来年四月入園のための 保育園入園手続き説明会



市では、来年度の保育園入園申請受付を十二月に行いますが、これに先立ち、保育園入園手続き説明会を開催します。

保育時間や保育料、入園申請手続きなどの説明が一時三十分程度ありますから、希望者はどうぞ。会場の都合で、お子さん連れ、自動車での来場は遠慮ください。

日時：十一月十二日(土)、十三日(日) いずれも午前十時から

会場：市立図書館視聴覚ホール

※内容は両日とも同じですので、いずれか都合のよい日にお出かけください。



入園申請の受付日程などは次号でお知らせします。くわしくは、婦人児童課保育係(☎内線272、296)へ。

時代を刻んで今

博物館(建設)展示品から シリーズ⑦

銅造阿弥陀三尊懸仏



今回紹介する資料は、旧古尾谷庄の総鎮守古尾谷八幡神社の本地仏として伝えられる銅造阿弥陀三尊懸仏。県内でも屈指の大型懸仏です。鏡板中央に阿弥陀如来、左に十一面観音、右に勢至菩薩を配し、直径が七七・四センチです。これは本社である京都石清水八幡神社の本地仏を表わしたものと考えられています。

鏡板、三尊仏とも堅実な出来栄を示しており、十三世紀後半頃の数少ない大型懸仏として貴重なもの。今年二月には県指定文化財となっています。

我が家を見つめて

子どもを、まっすぐ育てるには、まず、おとなたちの共通理解が必要。同和問題については、祖父のまがった考え方を正していかなければなりません。それには、家族が集まって話し合える時間が必要です。

これまでは、どちらかといえば、としよりのものにしてはいいなかつたか、と深く反省しています。としよりと孫との結びつきは、小さいほど親子以上のものがあります。子どもでも、がまんしたきらいもありますし、したがって、子どもに対するしつけも、一貫性がなかつたように思います。同和問題にしても同じことはいえます。家族そろって話し合う、このことこそ、我が家の同和教育の第一歩だったのです。

夕食は六時半なので、その時を話し合う時間にしたのです。初めは、夫がわたしが皮切りにきょうあつたことを話します。子どもたちも負けじとしゃべりだします。祖父も、子どもたちにつられて話しました。

人権それは愛 開こう私の目と心

同和問題については、まだまだ理解不足、認識不足だと思えますが、はっきりいえることは、まず、自分自身の、そして、夫の、家族の生き方をともに考えていくことが差別をなくしていく原点ではないでしょうか。

そのためには、研修会に進んで出席し、同和問題に対する理解と認識を深め、さらに多くの人々と接する中で、我が家になにもを吸収し、実践していくことが大切だと思います。

県教育局同和教育課刊行「わたしたちの同和問題」別冊一から引用

この話し合いから、家族の一日

記念講演

『シルクロードから大黄河へ』

青少年健全育成
川越市民大会

十一月は、青少年健全育成強調月間。明日を担う青少年が、心身ともにすこやかに育ち、明るい社会の発展に寄与することは、市民すべての願いです。市では、この期間中に非行防止活動を一層進める一方、「青少年を育てる市民会議（会長 川合喜一市長、六十四団体）」とともに、青少年健全育成川越市民大会を開催します。ふるってご参加を。

公共下水道台帳作成にご協力を

市では、すでに下水道管が埋設され、供用開始されている区域の公共下水道台帳を整備し維持管理を円滑にするため、測量調査をすることになりました。

ご協力を

この測量のため、敷地内に立ち入ることもあります。ご理解とご協力をお願いします。

年末調整説明会

年末調整は、一年間の源泉所得の精算を行うための事務です。給与などの支払者の方は、正しい事務処理のため説明会にはぜひお出かけください。

お知らせとお願い

ウォークソン大会

事務局から

十一月三日、文化の日に開催する第七回川越ウォークソン大会。今年の大会参加者は、二、二五五人です。みなさん十分体調を整えてご参加ください。

コース周辺のみなさまへ

大会当日は、選手の通過時間に

パスポートの申請
旅券（バスポート）の事務取扱窓口が、今年の四月一日から大宮のバスポートセンター（二ツツシティビル）階へ移りました。県庁では取り扱っていません。なお、川越県民センターでは従来どおり火曜日のみですが、申請受け付けをしています。



六十五年の生涯は愛と献身に貫かれていた

前回は続き、「ドラマの展開」について紹介します。

お福（後の春日局）は、竹千代の養育に身を注ぐほか、後に幕府の中心人物となる松平信綱、阿部忠秋などを教育し、自らの献身の思想を彼らの心に強く刻んでゆきました。

排水にも心づかいを

ディスプレイは使わないで

ディスプレイ（生ごみ粉碎機）は、流し台の下に取りつけ、生ゴミを粉々にして、水と一緒に下水道管や雑排水管に流してしまいうミキサーのような機器です。

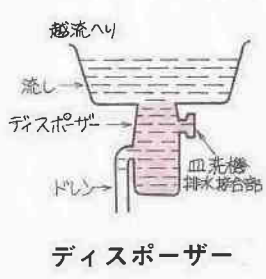

清掃・点検
してありますか

ご家庭の三槽分離槽

あなたのご家庭の三槽分離槽は、キッチンと清掃されています。

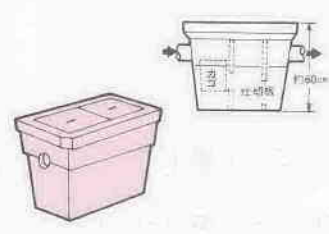

三槽分離槽



やっと秋晴れになった。形のいい雲を追うように古谷本郷あたりを歩く。上江橋の手前で、荒川の

散歩道

シリーズ⑩ 古谷地区東部編
〔びん沼川、古尾谷八幡神社、水門……〕

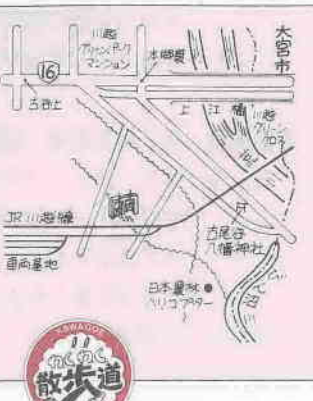

土手伝いに南東へ。周りが広々と見渡せて、とても気分がいい。しばらくして「びん沼川」にでる（左写真）。かつては荒川が流れていたため、近くの人は「古川」と呼ぶ。そこから北西へ。

古尾谷八幡神社を過ぎ、川越線をくぐると、西側に水田が広がる。スケッチを楽しむ人と出会う。軽快なタッチで風景が描かれていく（表紙）。近くには、水量を調節する水門がある（上写真）。秩父連山をバックに造形的で美しい。秋雲を追いかけた小さな旅となった。あなたも発見しませんか。

戸田川越荘

年末年始の戸田川越荘の利用申込みを例年どおりハガキ抽選で行います。ふるってご応募ください。



対象期間：十二月二十九日(木)～一月五日(木)

申込方法：申込ハガキ(青少年課出張所にあります)に必要事項を記入のうえ、十一月十二日(出) (当日消印有効)までに青少年課へ

利用制限：利用者は市民に限り、二泊三日以内、一家族一部屋。

抽選：十一月二十一日(月)、午前十時から市役所七階70会議室で公開抽選を行い、結果はハガキで通知します。

当選者受付：十二月一日(木)、指定時間に当選ハガキ持参のうえ、市役所五階5A会議室へ。指定時間に来られない場合は希望なしとして扱います。

その他：当選者の予約受付終了後に空室がある場合は、十二月二日(金)、午前八時三十分から青少年課で受け付けます(先着順・電話不可)。年末始期間外は通常どおり電話予約を受け付けます。

問合せ先：青少年課育成係(☎内線522・3)

市民グラウンド・初雁公園テニスコート一時使用中止のお知らせ

●市民グラウンドは十二月一日(木)から来年三月三十一日(金)まで工事のため使用できません。
●初雁公園テニスコートは十二月一日(木)から来年一月十五日(祝)まで整備のため使用できません。
くわしくは公園管理事務所(☎22-1301)へ

情報

教室

●婦人会館の教室

婦人会館 ☎42-6346

着付教室

▽午前部 日時：十一月四日、十二月二日、毎週金曜日、午前十時～正午

▽午後部 日時：十一月七日～十二月五日、毎週月曜日、午後一時三十分～三時三十分
定員：各三十五人(先着順) 経費：千円 申込：十一月一日(火)、午前九時から経費を添えて同館へ

●初心者スケート教室
保健体育課 ☎内線316
日時：十一月二十日(日)・二十三日(祝)・二十七日(日)、午後七時～九時
会場：東武川越スケートセンター
対象・定員：小学生以上・二百人(先着順) 経費：二千円 申込

●初心者日舞教室
日時：十一月八日～来年一月二十四日、毎週火曜日、午後一時三十分～三時三十分 定員：三十人

●初心者日舞教室
日時：十一月八日～来年一月二十四日、毎週火曜日、午後一時三十分～三時三十分 定員：三十人

●日報連川越支部展 (写真約70点)
日時：11月2日(水)～8日(火)
午前10時～午後5時
8日は午後3時30分まで
問合せ先：神島美明 ☎(22)0117

●墨友会 第三回展覧会 (墨絵)
日時：11月9日(水)～15日(火)
午前10時～午後5時
9日は正午から
15日は午後3時まで
問合せ先：松原時子 ☎(22)1457

十一月五日(土)、午前九時から経費を添えて市民体育館へ 問合せ先：川越市スケート連盟 須賀憲 24-6702 (午後六時以降)

●第十五回文化財講座
社会教育課 ☎内線313・384

「喜多院五百羅漢について」
市文化財保護審議会副会長 小泉功氏
「埼玉の絵馬」
元県立博物館館長 島田桂二郎氏
「喜多院日蓮について」
大正大学助教授 守高良哲氏
「近世文書にみる村人の生活」
霞ヶ関古文書を読む会 齋藤貞二氏
「喜多院の建築物」
東洋大学講師 浅井賢治氏
「昭和六十二年度の発掘調査」
市文化財保護審議会副会長 小泉功氏

9月までの交通事故発生状況

区分	年度	63年	62年	増減数	増減率%
総件数		4,216件	3,599件	+617件	+17.1
人身事故件数		781件	914件	-133件	-14.6
死者数		15人	13人	+2人	+15.4
傷者数		975人	1,082人	-107人	-9.9
物損事故件数		3,435件	2,685件	+750件	+27.9

無灯火は乗る人 見る人 まっくろけ

9月の火災と救急出動

火災件数	8件
損害額	1,685万円
救急出動	470件
搬送人員	462人

川越地区消防組合管内

●手づくりケーキ教室
勤労青少年ホーム ☎22-5241
日時：十一月十五日～十二月十三日、毎週火曜日、午後六時～八時
対象・定員：十五～三十歳までの勤労青少年男女・二十五人(先着順) 経費：三千円 申込：十一月八日(火)、午後六時三十分から経費を添えて同ホームへ

●中国近現代史編
あなた好中国3
※初めてホームを利用される方は利用証(七百元)が必要です。
中央公民館 ☎22-1394
日時：十一月五日～十二月三日、毎週土曜日、午後一時三十分～三時三十分 対象・定員：一般成人・三十人(先着順) 経費：五百円 申込：十月二十九日(土)、午前九時から経費を添えて同館へ

募集

●マスクット募集

中央公民館 ☎22-1394
公民館のイメージアップのためのマスクット(シンボルマーク)を募集します。官製ハガキまたはハガキサイズの用紙にペンか筆で描き、十一月十九日(土)までに最寄りの公民館へ持参するか中央公民館(三久保町一八一)まで郵送してください。

11月 視聴覚ホール

12日(土)	映画音楽CDコンサート (30分)	PM 1:30～
	映画「普通の人々」 (124分)	
14日(月)	埼玉の自然災害 —昭和63年度郷土を知る資料展— 映画「台風22号の爪跡」ほか	AM 10:00～ PM 2:00～
26日(土)	映画音楽CDコンサート (30分)	PM 1:30～
	映画「黄昏(たそがれ)」 (110分)	

県立図書館 ☎44-5603 定員150人 先着順

ファミリータウン春日(D)入居者募集

所在地…川越市大字小堤字春日62～61ほか 交通…東上線霞ヶ関駅下車徒歩17分
物件…木造一戸建(二階建) 積立分譲住宅 42戸 3LDK～4LDK
建物面積(98.53㎡～124.41㎡) 宅地面積(146.73㎡～215.64㎡)
譲渡予定価額…3,824万円～5,490万円(公庫融資予定金1,160万円～2,340万円)
申込受付期間…11月4日(金)～8日(火) (モデルハウス公開…11月1日(火)～8日(火))
問合せ先…埼玉県住宅供給公社 ファミリータウン春日現地販売センター ☎31-9539

●第2回教育講演会
霞ヶ関公民館古典クラブ
公開講座「万葉・埼玉の歌碑」
十一月十五日(火)、午後一時三十分～三時三十分、霞ヶ関公民館で。
問合せ先：広瀬孝子(☎32-1163)

ひと・まち伝言板

子作業所(☎41-1144)仲間になりませんか
ヨガサークル 毎週金曜日、午後一時三十分～三時三十分、サンライフ川越で。月二千円。問合せ先：小池なみ子(☎35-2290)
川越リトルリーグ オーディション(硬式野球)小学一年生～中学一年生の仲間を募集。十一月十三日(日)、午前九時から安比奈運動公園で。入金金五千円、月三千五百円。問合せ先：高橋福治(☎44-7040)
ポニースカウト新入隊員募集 カフスカウト(小学二～四年生)、ビーバースカウト(小学一年生、新一年生・※2印のある団)を募集。※1印のある団では説明会を実施。問合せ先：最寄りの団または小野定英(地区委員長 ☎42-1610)

●第2回いもの子まつり
チャリティバザー
国際ソロプチミスト埼玉主催。
十一月八日(火)、午前十時から、蓮馨寺境内で。問合せ先：斉藤信子(☎31-6886)

あわてないで!

いざというときのために119番メモを

1. 火事です(救急です)。
2. 場所は 町 丁目 番地です。
3. のあたり(近く)です。
4. が燃えています。(状況とけがの有無)
5. 名前と電話番号



11月9日は119番の日です。

健康

結核健康診断

●胸部レントゲン間接撮影

結核の他に肺がんなども発見できます。希望者は、当日直接会場へ。無料。対象…15歳以上の方(妊婦および学校、勤務先、保健所、医療機関などで診断を受ける方を除く) 診断結果…精密検査が必要と思われる方だけに後日連絡します。 問合せ…健康課予防係

地区	月日	時間	会場
高階	11.11(金)	午前11時～正午	高階北小学校
		午後1時30分～4時	高階小学校
階	11.14(月)	午前9時30分～10時30分	砂会館
		午前11時～正午	砂新田・春日神社
地	11.15(火)	午後1時30分～4時	高階南公民館
		午前9時30分～10時30分	新河岸・日枝神社
区	11.18(金)	午前11時～正午	砂新田4丁目自治会館
		午後1時30分～4時	寺尾中学校
	11.18(金)	午前9時30分～10時30分	藤間南集会所
		午後1時30分～4時	藤間文化会館

※他の地区は、次号以降でお知らせします。

●子宮がん個別検診

期間…11月21日(月)～来年2月4日(土) 対象…市内在住で検診当日30歳以上の方(ただし、妊娠中の方は受診できません) 定員…1600人 申込方法…ハガキに下記の要領で記入し、11月5日(土)までに健康課へ送付(先着順に受け付け) 受診方法…11月16日(火)までに受診券を送付します。委託医療機関(市内21機関)で、検診期間内に受診してください。 検診料1000円。受診する際に医療機関にお支払いください。(受診日当日70歳以上と生活保護世帯および市民税非課税世帯は無料)。 問合せ…健康課予防係

—申し込みハガキの記入のしかた—

(表)	350	(裏)	子宮がん個別検診 1.住所 2.氏名 3.年齢 4.電話番号 ※㊦ ㊧
-----	-----	-----	--

川越市元町1-3-1
川越市役所
健康課予防係行

※生活保護世帯の方は㊦、市民税非課税世帯の方は㊧と明記してください。

市役所健康課管理係 ☎内線252
予防係 ☎内線254
保健指導係 ☎内線257
保健センター ☎24-8611
川越保健所 ☎24-0380

(内線は市役所☎24-8811を回してから。どの会場も車での来場はご遠慮を。)

●11月の乳幼児健診

4か月児・1歳6か月児・3歳児の各健康診査を忘れずに受診しましょう。 日程…「予防接種、健(検)診日程表」をご覧ください。 受付時間…各検診とも午後1時～2時30分 持参品…母子健康手帳、4か月児はバスタオル、1歳6か月児は現在使用中の歯ブラシ 問合せ…健康課保健指導係

保健センター

●11月の各種相談

希望者は、当日直接センターへ。無料。一般保健相談は、随時電話で予約を受け付けます。

事業名	月日	受付時間
離乳食教室 (始めたばかりの乳児)	11.7(月)	午前9時30分～10時 実施時間…午前10時～11時30分
乳児相談 (生後～7か月未満)	11.14(月)	午前9時30分～11時 身体計測・個別育児相談
幼児相談 (1歳～就学前)	11.21(月)	※月齢・年齢によって該当日が異なります。
乳幼児相談 (7か月～就学前)	11.28(月)	同上
離乳食・幼児食相談	11.28(月)	午前9時30分～11時
成人食教室	11.16(火)	午後1時30分～2時

市民健康教室

●肝臓病の予防

近年、肝臓病は増加傾向にあります。肝臓の仕組みや役割、種々の病気の正しい知識を学び、肝臓病の予防について考えます。希望者は、当日直接会場へ。無料。日時…11月9日(火)、午後1時30分～3時(受付=午後1時～1時30分) 会場…保健センター 問合せ…健康課管理係

●小児マヒ(ポリオ)生ワクチン予防投与

●受付時間…午後1時30分～2時30分●

月日	会場	月日	会場
11.8(火)	福原公民館	11.15(火)	南公民館
11.9(水)	山田公民館	11.16(水)	市民会館
11.10(木)	市民会館	11.17(木)	霞ヶ関北公民館
11.11(金)	南古谷公民館	11.18(金)	芳野公民館
	霞ヶ関公民館		大東公民館
	高階南公民館		古谷公民館
	名細公民館		高階公民館

〈1回目投与の対象児〉

昭和63年1月1日から同年6月30日までに生

まれたお子さん。

〈2回目投与の対象児〉

昭和62年7月1日から同年12月31日までに生まれたお子さん。※4歳未満で、まだ2回目投与を受けていないお子さんもこの機会に受けてください。

〈集団投与を受けられないお子さん〉

▷発熱している ▷下痢をしている ▷1年以内にけいれんを起こしたことがある ▷1か月以内にBCG・はしか・おたふくかぜなどの予防接種を受けている ▷はしか・おたふくかぜ・水痘などにかかり、なおってから1か月以内である ▷その他予防投与を受けるのに不適當な状態にある

〈投与を受ける前に〉

予防接種手帳の注意書をよく読み、問診票にお子さんの体調をくわしく記入し、当日会場へ持参。手帳のない方は、お子さんの体温を計ってからおいください。

持参するもの…予防接種手帳・母子健康手帳・スリッパ 問合せ…健康課予防係

●成人健康相談

希望者は、当日直接会場へ。 対象・定員…40歳以上・40人 受付時間…午前10時～11時30分 経費…無料 問合せ…健康課保健指導係 ※健康手帳をお持ちの方は持参を。

月日	会場	内容
11.2(火)	○福原公民館	身体測定(身長・体重)・血圧測定・尿検査・健康相談・栄養相談。○印の会場では、上記のほか成人食の試食もあります。
11.8(火)	☆霞ヶ関北公民館	☆印の会場では、健康教室を行います。テーマ…「お酒と健康」
11.10(木)	☆霞ヶ関公民館	同上
11.11(金)	☆大東公民館	同上
11.17(木)	○高階南公民館	同上
11.18(金)	○名細公民館	同上
11.21(月)	古谷公民館	同上
11.22(火)	○山田公民館	同上
11.24(木)	芳野公民館	同上
11.25(金)	南古谷公民館	同上

●成人相談〈循環器相談〉

動き、息切れなど心臓や血圧に不安がある方の相談に医師が応じます。

日時…11月16日(火)、午後1時30分～3時(受付=午後1時～2時30分) 会場…保健センター 対象・定員…成人・30人 申込・問合せ…11月1日(火)、午前10時から電話で同センター ※健康手帳をお持ちの方は持参を。



セイタカアワダチソウ

●成人健康教室と健康相談

尿検査、肥満度測定、血圧測定、健康相談、健康教室「健康体操(実技)」。日時…11月14日(月)、(受付=午前9時20分～9時50分) 会場…川越保健所 対象・定員…30歳以上・50人 経費…無料 申込・問合せ…11月1日(月)～11日(金)、電話で川越保健所保健課へ

●愛育まつり

母子愛育班主催の愛育まつりを開催します。費用は無料。お気軽にお出かけください。

〔芳野地区〕 日時…11月10日(木)、午後1時～3時 会場…芳野公民館 テーマ…見直そう我が家の健康管理 催し物…試食コーナー、体力測定、保健相談、ビデオコーナー(タバコの害、ほか)、など。

〔古谷地区〕 日時…11月15日(火)、午前10時30分～午後3時30分 会場…川越市農協古谷支店 テーマ…地域でつくり健康の輪 催し物…健康体操、老人介護、おやつ糖分調べ、など。

〔名細地区〕 日時…11月16日(水)、午前10時～午後3時 会場…名細公民館 テーマ…壮年期を美しく 催し物…試食コーナー、体力測定、ビデオコーナー(老人介護)、保健相談、など。

⊕ 休日の診療機関 ⊕

- 休日の当番医
 - 10.30(日)…仲 医院(皮・泌・内・小) 藤田本町13-10 ☎42-1090
 - 11.3(金)…伊佐沼クリニック(耳) 古谷上27-1 ☎35-0100
 - 11.6(日)…赤心堂病院(外・整・内・産婦) 藤田本町25-19 ☎42-1181
 - 11.13(日)…中村外科(外) 藤間937-3 ☎45-3211

- 内科・小児科の休日診療
 - 川越市休日急患診療所 小仙波町2-45-5 ☎23-0601
 - 歯科の休日診療
 - 川越市予防歯科センター 三久保町18-5 受付時間 ☎24-3891 [AM9:00～11:30]

パートタイマーは家庭の主婦を中心に年々増加し、勤続年数も伸びています。また、専門的な分野にも進出し、職場に欠かせない存在になってきました。しかし、同時に様々な問題もありますので、これから働こうと考えている方は次のことに注意してください。

パートで働く前のチェックポイント

- (1)働く心がまえをしかりと
- (2)家族の理解と協力を得る
- (3)仕事の内容をよく確かめる
- (4)労働条件をよく確かめる
- (5)雇用契約は書面で明確にしておく
- (6)自分の仕事には責任をもつてのぞむ
- (7)職場での人間関係を大切に
- (8)健康が第一

11/1(火)～10(木) パートタイマー旬間

商工観光課 ☎内線452

●高階南公民館の催し

高階南公民館 ☎45-3581
ウォークラリーたかしな
ゲームとクイズを楽しみながら約六*のコースを歩きます。
日時…十一月十三日(日)、午前九時～午後三時 対象・定員…四人ぐ
らいのグループ(子どもだけのときは小学五年生以上)・三十組
経費…一人三百円 申込…十月三十一日(月)から経費を添えて同館または高階公民館へ

初級ワープロ講習会
日時…十一月十七日(木)・十八日(金) 午前九時三十分～正午 定員…二十人 経費…千五百円 申込…十一月七日(月) 午前十時から経費を添えて同館へ

●グラウンドゴルフ大会

保健体育課 ☎内線315
日時…十一月二十六日(土) 午後六時三十分～八時三十分(受付11午後六時～六時三十分) 会場…市役所七階7AB会議室 内容…「スポーツマツサージ」講義と実技 講師…県立三郷高校教諭 駒崎秀雄氏 経費…無料

●第37回川越市美術展覧会(日本画)

日時…11月2日(水)～6日(日) 午前9時30分～午後5時 6日は午後3時まで 問合せ…社会教育課 ☎内線311

●第4回 沿展

東上線沿線美術の会主催による美術展
日時…11月15日(火)～22日(火) 午前9時30分～午後5時 15日は午後1時から 22日は正午まで 問合せ…久保俊明 ☎32-6425

相談

●税金相談
市民生活課 ☎内線862・3
十一月から新しく税務相談を開
設します。
相談日時…毎月第一月曜日、午前
十時～午後四時
相談会場…市役所一階同課相談室

子どもの世界へ入って行けたり、自分の生き方を 考えたりできるのが、創作童話の魅力です。

日、一日と長くなって行く「秋の夜」。
そんな夜は、芸術家や美食家に変身する
人も多いのではないだろうか。そして、
また家族の語らいの時間が増えるのも、
こんな秋の夜ではないでしょうか。
今、創作童話が静かなブームに。公民
館活動の中でも、十五周年を迎えた「川

越文芸(中央公民館登録グループ)や古
谷公民館「児童文学入門講座」など、創作
童話を作る人が増えています。そこで今
回は、大東公民館で活躍中の「川越童話
の会」のみなさんに、家族のさすなを
深め合う一役を担っているという「創作
童話の魅力」について話を伺いました。



創作童話グループ

同人誌発行に向けて 奮闘中

昭和六十年、大東公民館の登録グループとして発足した「童」。このクラブは、素人の素人による素人の会。だから作品は、自分や家族のために書くんです。と代表の時田 功さん(並木・59歳)。月二回の例会では、童話の鑑賞、講演会、自分たちの作品合評などを行っており、現在は創作童話集「わらべ 第五集」の発行に向けて奮闘中とのこと。

そうすると、逆に自分の生活も振り返ることができ、改めて家族のきずなの大切さを感じてきます。と語ります。
作品が出来ると、まず子どもに、夫に、嫁にと家族に読んでもらうという皆さん。「子どもの目が一番恐いなあって思います。おもしろくないヨ」と返って来ないかと、いつもハラハラドキドキ。でも、「おもしろいネ」って言われたときの感動を覚えているから、書けるのでしょね。一昨年作った手づくり絵本は、クリスマスに、小学五年生だった娘に送りました。今でも一番の宝物として大事に持っていてくれます。と藤原みさよさん(熊野町・46歳)。

現在、会員は二十一名。その中には、県外へ転居した人や産休の人もいます。愛知県へ転居した、牧野美由喜さん(33歳)は、「童は、心の休まる場所。投稿や会報を通じて、川越との縁が繋がっています。みんなの気持ちが伝わって来る作品集が今から楽しみです。」と話してくれました。
発足当初は、全員が初心者だったというみなさん。日が過ぎるにつれて、表現力が豊かになったと

も。童話の世界では、夢を追いかけ、自分が物語の主人公になれる。そこから、自分の生き方について考えることもできるのではないだろうか。たまには童話を通して、子どもたちの世界に入っていくのも良いかも知れませんね。約百ページにそれぞれの夢を載せ、「わらべ 第五集」は、十一月に発行予定。有料実費で限定頒布するのですが、市立図書館でもご覧になります。

グループ活動の良さは 多くの人の目にふれること

花井泰子さん (砂・52歳)

創作童話や随筆など、幅広い文学活動を中央公民館で行う「川越文芸」の代表

創作童話は、自分だけの想像の世界を見られる唯一の場ではないでしょうか。また、童話の世界では、夢はどんどん広がって行きます。私は、何にでも不思議がるタイプで、「なぜ?」という疑問を持つところから書き始めます。そして、ときには子どもになり切ってみたりも。グループ活動の良さは、自分一人では気が付かない面や、一人よがりな点を、他人の目で指摘してもらえること。他人の厳しい批評に耐えられるところから、発展につながるのだと思います。

※花井さんは、「新河岸川の八助」で、早船ちよ・井野川 潔主宰の第12回子ども世界新人賞を今年の8月に受賞されました。



松江町1 矢島由紀子さんの作品

3歳児と母親が対象の よい歯のコンクールで厚生大臣表彰

十月一日、奈良市で開催された、全国歯科保健大会「母と子のよい歯のコンクール」で、太田美佐子さん(大塚新田・37歳)と恭子ちゃん(4歳)母子が、厚生大臣表彰となりました。



この歯 お母さんゆずりヨ

今年の六月、予備審査会で、母子ともに虫歯が無かったことから市が推薦。その後、二つの審査会を経て中央審査会へ。中央審査会では歯型、写真、カルテなどを基に選考、全国で六組の優秀者のうちの二組に選ばれました。
「好きな食べ物、りんご、なし、あめ、おせんべい。チョコレートも大好き。でも、歯につまみかたときは気持ち悪いから、すぐに歯みがきするの。」と恭子ちゃん。「歯みがきは、特に厳しく言いません。私は磨き残しをチェックするだけ。歯医者さんには、私よりお父さんの方が良い歯だって言

われるんですよ。」は、美佐子さん。昨年の三歳児健診受診児童は市内で二、六二〇人。そのうち、虫歯ゼロの児童は一、四三九人。県内でも、年々幼児の虫歯が減少する傾向にあります。その反面、三十歳代から四十歳代の成人の「歯の喪失率」は、増加傾向に。若いから」と言って、油断は禁物です。普段から歯を大切にすることを。あなたの「歯」、元気ですか?
美佐子さんの
ワンポイントアドバイス
▽おやつは、時間と量を決め、ダラダラとは食べさせない。
▽歯につまみやすいおやつ(ビスケットなど)の後は、りんご、なし、麦茶などを。
▽小魚、牛乳、海藻などの食品を多く、また歯ごたえのある物を。

姉妹都市セーレムから アルゴナット

市民会館のステージ(左写真)で演奏しているのは、姉妹都市セーレムのジャズバンド「アルゴナット」のみなさん(高校生など二十二人)。アルゴナットの名は、ギリシャ神話に出てくる冒険者の名前



を引用して名付けたようです。一行は、市民訪問団(四十人)とともに、十月十一日(十六日)まで川越に滞在。霞ヶ関西中学校(右写真)など市内六会場で演奏会を。「アルゴナットのアップ・テンポの曲に、自然と体がリズムに乗っちゃった」と原田奈津枝さん(同中・三年)。セーレムから来た冒険者たちは、川越でのどんな冒険を土産に帰国したのでしょうか。

おしゃれなトイレ

郭町二
森田チリ子



男性用をどんぐり、女性用を花びらで表わしてあるユニークさに思わず笑みがこぼれ、用が無くとも、つい立ち寄ってみたいくなる。本丸御殿近くであることを考えると、不似合いな感もあるが、回りのスポーツ施設で汗を流す若者たちには、親しまれること請合いだ。近くには、博物館も建設中である。おしゃれなトイレは、観光客の土産話にもなることだろう。

クロコシジロウミツバメは、水かきのある海鳥。十月十一日の朝、斉藤澄夫さん(大塚新田・34歳)が、自宅玄関先につくんでいる鳥を発見。元気がない訪問客を、埼玉県野鳥の会川越支部長の笠原啓一さん(元町一・52歳)へ。笠原さんは「県内では初記録の鳥。疲れている様子なので、元気になったら離してあげます。」と話しています。



川越にクロコシジロウミツバメ 県内では「初記録」の鳥

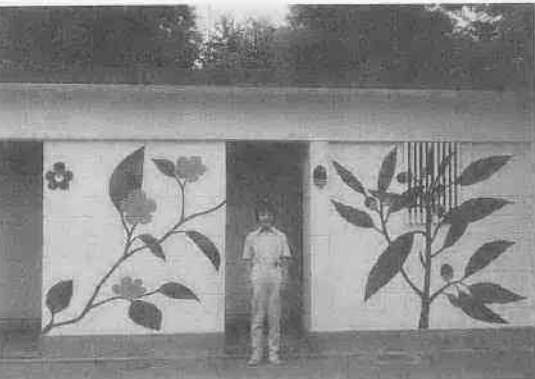

みんなの 作文

「用意、パーン。」
ピストルの音が鳴り響き、ぼくは、
ベンジョンソンのごとく、もうせ
んとスタートした。



百メートル徒競走

中央小6年
吉野 滋 記

ン脈打っていておさえきれない。
次の組の先頭が走り込んでくる。
白組だ。
「がんばれ。」
ふだんあまり声が出ないぼくだけ
ど、自然に大きな声で応援できた。
なんて不思議な気持ちだろう。ぼ
くは、今までにない驚きを発見し
た。最終組が走り込む。

「やった、いいぞ。」
ぼくと野村君はとび
上がって喜んだ。
延びに延びた運動
会だったけれど、さ
い先のいいスタート
だ。
「よし、今年は白組
いけるぞ。」
むしやぶるいをしな
がらファイトがみな
ぎってきた。
ぼくにとってこれ
が最後の運動会。な
んだか、もう六年終
わってしまうのかと
思うと、さみしい気もするが、こ
の秋空のように、いつまでもフレ
ッシュな思い出として残したい。



野村君と一言、二言小声で話し
た。もう心臓はドクン、ドクン

「やったね。」
笑顔で迎えてくれた野村君を見た
時、思わずガッツポーズをきめて
しまった。

市民会館11月の主な催し物(予定)

〈10月1日現在ホールのみ〉

日	催しもの	入場方法	開演時間	主催者
2-6 休	第37回川越市美術展	無料	AM 9:00	社会教育課 ☎内線311
3 休	第40回市民文化祭 「邦楽のつどいII」	無料	AM10:00	中央公民館 ☎22-1394
5 休	第40回市民文化祭 「民謡のつどい」	無料	AM 9:30	中央公民館 ☎22-1394
6 休	第40回市民文化祭 「合唱のつどい」	無料	AM10:00	中央公民館 ☎22-1394
11 金	松原のふえオン・ステージ	入場券 S席 5,000円 A席 3,000円	PM 1:30 PM 6:30	マツモトエンタープライズ ☎62-0174
13 日	花柳流日本舞踊発表会	無料	AM10:30	素恵美会 ☎24-6347
16 水	雪村いづみショウ	入場券 一般 3,500円 会員 3,000円	PM 6:30	民主音楽協会 ☎0488-29-2635
19 土	第40回市民文化祭 「吹奏楽のつどい」	無料	PM 2:00	中央公民館 ☎22-1394
20 日	第40回市民文化祭 「吟詠のつどい」	無料	AM 9:30	中央公民館 ☎22-1394
24 木	第40回市民文化祭 「民謡のつどい」	無料	AM 9:30	中央公民館 ☎22-1394

▷駐車場が狭いので、お車での来場はなるべくご遠慮ください。
▷入場券などのお問い合わせは、それぞれの主催者あてにお願い
します。
●昭和64年4月中の市民会館使用申込は、11月2日(水)、午前9時
～午後3時にお受けします。〈市民会館：郭町1-18-7 ☎22-4678〉

十月二十日、市民会館大ホール
で、暴力団壊滅総決起大会が開か
れた。
先月二十九日深夜発生した短銃
乱射事件。覚せい剤中毒の暴力団
員が短銃で警察官ら四人を死傷、
ドラマのような事件が市内で起き
た。平穏な市民生活が暴力団、覚
せい剤、短銃という三悪により一
瞬にして脅かされるという事態は
放置できない。我々一人一人の「暴
力団の存在は許さない」という勇
気ある行動が、いま望まれる。

編集日記

川越イモをトータルに紹介する
シリーズの三回目。
イモは、戦中・戦後の食糧難時
代に「食べさせられた」という経
験から、とかく悪いイメージを持
たれがちです。
しかし川越では、イモ菓子(商
品化)やイモ掘り(観光)で成功し、
イモとの関係を確立していきまし
た。今回は、そんな川越人の工夫
をベリー・ドゥエル氏がレポート

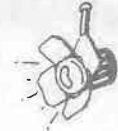

川越ポテトストーリー③

★10月25日(火)

わが街 川越

これからの
放送予定

テレビ埼玉
38ch
毎週火曜日
PM 5:30～5:40
PM 10:00～10:10
一部変更になる
場合もあります



気ままに川越小さな旅③

★11月8日(火)

市内の魅力を探し歩くシリーズ。
今回は大宮・高麗川間を走る川越
線の小さな旅に出かけます。
電化、埼京線の乗り入れから三
年たち、雰囲気も変わって通勤、通
学などにもたいへん便利になりま
したが、昔ながらののどかさも随
所に健在です。
番組では、各駅とその沿線の様
子を拾い集めてお届けします。紅
葉する木々、刈り株の残る田、そ
して風に揺れる尾花など、川越の
秋も次第に深まってゆきます。



今、学校では…… 国際化は教室から

★11月1日(火)

教育現場で取り組まれているさ
まざまな「試み」を紹介するシリ
ーズ番組。
今回は、外国青年招致事業に基
づいて、九月から市内各中学校や
川越商業高校の教壇に立つパリー
を紹介していきます。
クリス先生と生徒たちとのやり
とりに、市内での「国際化」をのぞ
いてみませんか。

市議会第六回定例会から

仮称川越市農林漁業体験実習館

新築工事請負契約議案などを可決

川越市議会第六回定例会は、九月六日午後一時市役所に招集されました。会期は二十二日間、継続審査となっていた案件を含め、二十七件を審議し九月二十七日閉会いたしました。



条例

▽川越市恩給条例の一部を改正する条例の一部を改正する条例を定めることについて

— 原案可決 —

恩給法等の一部改正に伴い、本条例の一部を改正したものです。

▽川越市議会の議員その他非常勤の職員の公務災害補償等に関する条例の一部を改正する条例を定めることについて

— 原案可決 —

地方公務員災害補償法施行令の一部改正に伴い、本条例の一部を改正したものです。

▽非常勤消防団員等公務災害補償条例の一部を改正する条例を定めることについて

— 原案可決 —

非常勤消防団員等に係る損害補

償の基準を定める政令の一部改正に伴い、本条例の一部を改正したものです。

補正予算 三件を可決

— 原案可決 —

今定例会には、一般会計補正予算ほか特別会計補正予算二件が提案され、それぞれ原案どおり可決されました。これにより昭和六十三年度本市予算の総額は、一般会計、特別会計(九会計)合せて九百五十五億七千三百四十四万九千円となりました。補正予算の概要はつぎのとおりです。

▽昭和六十三年度川越市一般会計補正予算(第二号) 原案可決
歳入歳出予算の総額にそれぞれ二億八千六百七十一万二千元を追加し、歳入歳出予算の総額をそれぞれ五百二十五億二千六百七十一万二千元としたものです。

歳入の主なものは、「前年度剰余金」二十一億一千九百六十二万八千円などです。また「運動公園建設等事業債」について八千六百八十万円が減額されています。

歳出の主なものは、「道路新設改良費」五億六百万円、「仮称高階運動場用地購入費」九億一千四百五十七万一千円などです。

▽昭和六十三年度川越市国民健康保険事業特別会計補正予算(第一号) 原案可決

事業勘定の歳入歳出予算の総額にそれぞれ三百五十万円を追加し、歳入歳出予算の総額をそれぞれ九十八億七千三百六十一万三千円としたものです。これにより国保会計の歳入歳出予算の総額は、それぞれ百一億七千七百二十六万九千円となりました。

▽昭和六十三年度川越市下水道事業特別会計補正予算(第一号) 原案可決

▽川越市道路線の認定について 原案可決
開発行為に伴い、笠幡地区内の一路線を認定したものです。

▽川越市道路線の認定について 原案可決
川越都市計画事業川越駅東口第一種市街地再開発事業の施行に伴い、脇田町、菅原町地区の一路線を認定し、二路線を廃止したものです。

市道路線の認定・廃止

▽川越市道路線の認定について 原案可決
川越市道路線の認定について 原案可決

継続審査の結果

去る六月十日開会の本市議会第五回定例会において、総務常任委員会に継続審査の付託をされた「請願一件」は、閉会中に審査されておりました。今定例会第一日(九月六日)にその審査の経過と結果について委員長報告があり、審議の結果、つぎのように決定いたしました。

▽名称・形式を問わず大型間接税の導入反対の意見書提出を求めるとの請願書 (総務常任委員会に付託) 継続審査

市政に関する 一般質問

一、交通諸問題について

(1)慢性的な交通渋滞の解消について

(2)公共駐車場の整備について
三、東上線市駅以北の混雑解消について

高橋 康博 議員

二、入札について

二、雨水対策について

間仁田 春二 議員

一、西口第二工区に関連する諸問題と市の考え方について

二、野良犬、野鳩対策と条例化について

仲 孝輔 議員

一、市内駅周辺の環境整備等の諸問題について

(1)放置自転車対策等について

(2)川越駅西口市道(一〇〇号線(二十五メートル道路)の中央分離帯撤去と市内事業所の専用バスの発着問題について

二、道路工事と安全対策について

(1)昼間の道路規制の問題について

山下 かつ代 議員

一、農薬散布の安全対策について

二、雁見交通公園について

安田 謙之助 議員

一、道路行政について

(1)宮下、水川町上尾屋道の改良工事計画等について

二、一番街(仲町、札の辻間)の無電柱化計画について

三、旧川越農協跡地の利用計画について

山根 隆治 議員

一、公共施設の移転と政府機関誘致について

二、入院中の寝たきり老人などに、貸しオムツ制度を適用することについて

三、市長選挙について

中原 秀久 議員

福田 昭平 議員

一、川越水上公園の開設に伴い、それに関する諸問題について(特に周辺の整備について)

吉敷 賢 議員

一、西武新宿線と本川越駅周辺の諸問題について

井上 精一 議員

一、急速に進む高齢化社会の対応策について

二、相続による納税猶予と公共事業用地の取得について

忍田 宗和 議員

一、大河ドラマ「春日局」と地域経済の活性化について

中村 孝治 議員

一、親しめる水辺環境整備事業の推進とマイタウン構想について

(1)小畦川、入間川等の親水化事業の推進について

(2)ウォーターフロント計画と水辺都市づくりについて

水口 和夫 議員

一、登記所、職業安定所、労働基準監督署等の移転について

二、公共下水道と私道について

松岡 秀仁 議員

一、県立「川越水上公園」の諸問題について

二、文化行政について

斉木 隆弘 議員

一、おとしよりに生きがいのある暮らしを

(1)おとしよりの研修、親睦活動について

(2)老人施設の拡充について

菊地 実 議員

一、日本油脂跡地の一、九五〇戸住宅建設に伴う通勤通学路、駐車場、公共用地など懸案問題の進捗状況について

二、長雨、短時間豪雨がもたらした市民生活の不安について

三、教育委員会の機構と人事について

江田 俊雄 議員

一、高齢化社会における「社会福祉士・介護福祉士」制度の充実について

真仁田 啓 議員

一、道路問題について

中嶋 千代 議員

一、市民の健康を公害から守るために

(1)大気汚染と測定局について

(2)新宿から脇田新町付近の国道十六号線の対策について

二、豊田本一、九八〇番地付近の雨水排水対策について

佐藤 恵士 議員

一、県南西部地域中心都市圏整備構想の中間報告について

二、郷土文化の育成と文化遺産保護のために

(1)市立美術館建設について

(2)美術工芸品の収集などについて

三、マンション建設問題と中高層建築物の建築に関する指導要綱について

四、高階地域の清水町、熊野町付近の交通安全対策について

委託契約 1件可決 霞ヶ関地区公園 新設事業

す。完成は昭和六十四年度ですが、今回六十三年度分として七、七〇二平方メートル分の工事を行ないます。委託契約の内容は次のとおりです。

一、契約の方法
随意契約

二、契約の金額
金一億一千九百三十万円の内
範囲内

三、契約の相手方
東京都新宿区
住宅・都市整備公園首都圏都市開発本部

四、工期
本契約締結の日から昭和六十四年三月三十一日まで

昭和六十二年度水道決算 特別委員会を設置

今定例会に提案された「昭和六十二年度川越市水道事業決算認定について」は、第三日(九月八日)に「昭和六十二年度水道決算特別委員会」を設置し、その審査を付託しました。

第十七日(九月二十二日)同特別委員会が開催され、正・副委員長互選の後、審査が行われました。最終日(九月二十七日)に審査の経過と結果について委員長報告がなされ、審議の結果、委員長報告のとおり「継続審査」とすることに決定いたしました。

委員長	小山 晋一
副委員長	犬竹 和重
委員	中嶋 千代
委員	中村 光男
委員	洪谷 実
委員	永堀 善一
委員	仲 孝輔
委員	江田 俊雄
委員	水村 高次
委員	水口 和夫
委員	山口 登