

iCHiNOMiYA

愛 わたし イノベーション



広報
一宮
2016
No.2099

1

写真で振り返る

一宮市の平成27年

新春を迎えて

市役所の周りの広場、
遊歩道などの愛称が決定
宅配便でのパソコンなどの
回収サービスのご利用を



一宮市長

中野 正康

新年あけましておめでとうございます。

市民の皆さまには、希望に満ちた新春をお迎えのことと、お慶びを申し上げます。

昨年2月の選挙で、地域のトップリーダーである市長に就任させていただき、市民の皆さまの安心・安全のため、この地域の発展のために尽力する日々を過ごしております。

平成17年の2市1町の合併時に作られた「新市建設計画」に沿って、市民の皆さまが日々利用される施設などの改修・整備が着実に実施されてきました。市役所も第二期工事に入り、自走式立体駐車場もオープンして、本町商店街に面した旧西分庁舎の改修完了を待つだけとなりました。春には、公園も整備されますので、暖かくなりましたら、真清田神社につながる中心市街地のにぎわいを体感し

ていただくために、ぜひ市役所近辺に足をお運びください。

また尾西市民会館のリニューアルも順調に進んでおり、4月には利用できるようになります。木曽川庁舎敷地内に建設中の木曽川文化会館も、秋にはオープンする予定です。文化や芸術の交流の拠点として、より多くの市民の皆さまに活用していただけることを期待しております。

昨年は数多くの新たな取り組みにも手を付けることができました。新年は未来に向けた投資として、子どもたちが育つ環境・学ぶ環境を整えるために、さまざまな新しいプロジェクトにも取り組んでまいります。その一つとして、小中学生の保護者の皆さまの負担を軽減するため、4月から子ども医療費の市の助成を拡大し、保険診療分を「無料」にする準備を進めています。その場合、医療費が増加する懸念もありますが、子ども医療費の受給者証に「かかりつけ医・歯科医・薬局」を書く欄を設けたり、ジェネリック医薬品の希望シールを配布したりすることで、効率的・効果的な医療サービスの提供につながるものと期待しております。

最後に、本年も皆さまが健康で明るくお過ごしいただきますことを、心からお祈り申し上げます。年頭のあいさつといたします。

迎えて



一宮市議会議長

浅井 俊彦

あけましておめでとうございます。

市民の皆さまには、健やかに新年をお迎えのことと、お慶び申し上げます。

昨年は、一宮市の新しいリーダーを決める市長選挙があり、その後の市議会議員選挙では多くの新しい議員が誕生し、まさに一宮市の新たな船出の年でありました。

さて本年は、本市にとりまして大変重要な年となります。急速な少子高齢化と人口減少、東京一極集中といった問題に対応するため、安定した人口構造を維持し、将来にわたって活力ある地域を維持していくための人口ビジョンと総合戦略をまとめた「一宮市まち・ひと・しごと創生総合戦略」を策定し、市民の

皆さまをはじめ、各関係機関などの連携・協働を図りながら、具体的な諸施策を実行する年となるからであります。

本市は、大正10年の市制施行以来、幾多の苦難や難題を先人の方々の努力により乗り越え、着実に発展を遂げてきました。これから50年後、100年後も市民の皆さまに笑顔があふれ、このまちの市民であることに誇りを持って暮らせるよう、その礎を築くことは、今を生きる私たちの責任であると強く自覚して職責を全うしたいと考えています。

市議会といたしましては、市民の皆さまの負託に応えるため、全力を傾注し魅力あるまちづくりを推進するとともに、市民憲章に掲げる「心ふれあう躍動のまち一宮」を実現すべく決意を新たにし、市民の代表として、さまざまな分野において的確な提案ができるよう日々取り組んでまいり所存です。どうか今後とも市民の皆さまの一層のご支援とご協力をいただきますようお願いいたします。

最後に、本年が皆さまにとってよりよい年となりますよう祈念いたしまして、年頭のあいなさつといたします。

新春を

- 1 **祝** ……元日
第2次障害者基本計画 意見募集 (～25日/11時)
138タワーパーク・新春フェスタ (～11日/23時)
美術館常設展・三岸節子 ヨーロッパ探訪 (～17日)
人口ビジョン・総合戦略 意見募集 (～21日)
冬のセタカーニバル～一宮イルミネーション～(～2月29日)
- 2 **土**
- 3 **日**
- 4 **月** ……市役所仕事始め
- 5 **火**
- 6 **水**
- 7 **木** ……市立小中学校始業式
- 8 **金**
- 9 **土** ……博物館企画展 くらしの中の民具 (～3月13日/7時)
まちづくり子どもアイデア パネル展示会(～2月4日/8時)
消防出初め式 (22時)
- 10 **日** ……市民短歌教室 (20時)
フリーマーケット・新鮮野菜市 (25時)
一宮市成人式・新成人のつどい
- 11 **祝** ……成人の日
- 12 **火**
- 13 **水** ……ひよこっこ (34時)
- 14 **木**
- 15 **金** ……消費生活講座・悪質商法の被害に遭わないために (20時)
- 16 **土** ……尾西歴史民俗資料館企画展 織物のまち 大正・昭和の起町(～2月28日/7時)
後藤杯卓球選手権大会 (～17日/22時)
もくバラ自然楽講 (23時)
- 17 **日**
- 18 **月** ……市営住宅 (定期募集) の受け付け (～25日/16時)
ひよこっこ (34時)
- 19 **火** ……弁護士による多重債務者無料相談会 (12時)
- 20 **水**
- 21 **木**
- 22 **金**
- 23 **土** ……美術館特別展 生誕110年記念 三岸節子展 私は燃えつづける(～3月6日/6時)
経営合理化促進講座・新春トップ講演会 (12時)
パパもいっしょに遊ぼう! (34時)
- 24 **日** ……国際交流ふれあい運動会 (17時)
市民俳句教室/市民川柳教室 (20時)
- 25 **月** ……発達障害講演会 (21時)
- 26 **火**
- 27 **水** ……ひよこっこ (34時)
- 28 **木**
- 29 **金**
- 30 **土** ……上級救命講習 (～31日/20時)
- 31 **日** ……民俗芸能公演 無形文化財「島言葉」(22時)
フリーマーケット・新鮮野菜市 (25時)



もくじ

新春を迎えて	2
市政最前線・本庁舎多目的広場、遊歩道、旧西分庁舎の愛称が決定ほか	5
市政ニュース・施策評価(有効性評価)の結果をお知らせしますほか	8
暮らしのトピックス・消費生活情報 ・防犯・交通安全・1月の無料相談	18
情報ボックス・教室講座・スポーツ ・催し・募集ほか	20
写真で振り返る一宮市の平成27年	26
情報発信地・となりまち探検 ・まちかどスナップ・まちかどニュース	30
みんなで子育て・親子で楽しもう!ほか	34
本を読もうよ・図書館の催し、ほたる号ほか	35

市役所の開庁時間 午前8時30分～午後5時15分

窓口 時間延長 休日開設

1月分

時間延長…7・14・21・28日(木)
▽市役所本庁舎…午後8時まで
▽尾西・木曾川庁舎…午後7時まで
休日開設…24日(日)
▽市役所本庁舎…午前9時～正午
取扱業務…住民票の写し、戸籍全部・
個人事項証明書、印鑑登録証明書、各
種税証明書などの発行と市税の収納

市政への ご意見 ご要望は

市民ファクス▷73-9125
市民ポスト▷市役所本庁舎、尾西・木曾川
庁舎、出張所などで受け付け
市民メール▷info@city.ichinomiya.lg.jp

納付の お知らせ

1月分

市 県 民 税 (第4期分)
国民健康保険税 (第7期分)
後期高齢者医療保険料 (第7期分)
介護保険料 (第7期分)

納付は2月1日(月)までに

人口と世帯数 12月1日現在

人口…386,296(+6) 男…189,252(+42) 女…197,044(▲36) 世帯数…153,911(+153) ※()内は前月対比

本庁舎多目的広場、遊歩道、 旧西分庁舎の愛称が決定

【問】管財課 ☎(28)8961

12月末に完成した本庁舎多目的広場と、28年3月末に完成予定の遊歩道・旧西分庁舎の愛称を、それぞれ募集したところ、合計341点の応募がありました。愛称選定委員会での選定の結果、下記のとおり決定しました。



完成予想図(南西側から本庁舎を望む)

遊歩道の愛称 つむぎロード

- ▼応募者/星野博さん(本町4丁目)
- ▼愛称の意味/一宮の迎賓館たるべき旧西分庁舎と地域活性化の要・一宮市役所とをつなぐ道。人を繋ぎ、まちを紡ぐ道

旧西分庁舎の愛称 オリナス一宮

- ▼応募者/赤羽和親さん(神奈川県川崎市多摩区)
- ▼愛称の意味/「オリナス」は「織り成す」をイメージしています。

多目的広場の愛称 夢織り広場

- ▼応募者/小寺光雄さん(名古屋市中村区)
- ▼愛称の意味/夢を織って未来の一宮市の新しい形を創造する市民広場

宅配便
での

パソコン・小型家電の 回収サービスをご利用ください

市では、ごみの減量とレアメタルなどの資源の有効利用のため、市内の拠点場所で小型家電を回収しています。回収量の増加や利便性をさらに高めるため、国の認定事業者(リネットジャパン(株))と協定を締結し、宅配便を利用した小型家電の回収も始めました。

- ▼回収できる物/家庭で使用済みになったパソコン本体・周辺機器、携帯電話、デジタルカメラ、オーディオ機器、キッチン家電ほか
※梱包後のダンボール箱は、縦・横・高さの合計が140cm以内で重さ20kg以内であること

- ▼料金/無料(パソコン本体を含む場合に限る)
※パソコン本体を含まない場合と、2箱目以降の場合は、1箱につき950円
- ▼申し込み/右記のQRコードを読み取るか、リネットジャパン(株)のウェブサイト(<http://www.renet.jp>)を検索



回収の
流れ

1

ウェブサイト
から申し込み



2

ダンボール箱
に詰める



3

宅配業者が希
望日時に回収



【問】清掃対策課 ☎(45)7004

三岸節子記念美術館
特別展

生誕110年記念 三岸節子展
私は燃えつつける

旧中島郡小信中島村に生まれた三岸節子(1905～1999)は、東京の女子美術学校で油絵を学び、卒業の年に洋画家・三岸好太郎(1903～1934)と結婚します。翌年には女性として初の春陽会入選を果たし、華々しく画壇デビューを飾りますが、好太郎は31歳で急逝。節子は3人の子どもを抱えながらも画家として生きることを決意します。

そして、さまざまな困難に直面しつつ、独立美術協会などへの入選を重ね、また女流画家協会などの結成にも加わり、画壇において女性が活躍できる舞台を築いていきました。その後63歳で南仏のカーニユに移住、次いでブルゴーニュ地方ヴェロンを拠点に各地を旅しながら風景画に挑戦しました。以来20年余り、80歳を過ぎていよいよ情熱のほとばしるキャンパスの絵の具は、節子のたどった激動の人生そのものであり、見る者の心に激しい感動を与えます。

今回は、燃え続けた情熱の画家・三岸節子の73年に及ぶ画業を振り返ります。

- ▼日 時 / 1月23日(土)～3月6日(日) 午前9時～午後5時(入館は4時30分まで)
- ▼会 場 / 三岸節子記念美術館
- ▼料 金 / 大人800円、高・大学生400円、中学生以下無料(市外の小中学生は200円)
- ▼休館日 / 月曜日・2月12日(金)

講演会「三岸節子を語る」

- ▼日 時 / 1月23日(土) 午後2時(1時30分開場)
- ▼講 師 / 三岸太郎さん(三岸節子の孫)
- ▼定 員 / 100人(先着)
- ▼料 金 / 無料 ▼申し込み / 当日直接会場



▲「さいたさいたさくらがさいた」1998年 ©MIGISHI



▲「花」1989年 ©MIGISHI

ベビーカーツアー

- ▼日 時 / 2月3日(水) 午前10時～11時
- ▼対 象 / 未就園児と保護者
- ▼定 員 / 5組(先着)
- ▼料 金 / 特別展料金が必要
- ▼申し込み / 2月2日(火)までに電話で三岸節子記念美術館

学芸員によるギャラリートーク

- ▼日 時 / 2月6日(土)・21日(日) 午後2時
- ▼料 金 / 特別展料金が必要

ワークショップ「こんにちは！節子さん」

- ▼日 時 / 2月13日(土) 午前9時30分～11時
- ▼対 象 / 4歳以上の未就学児
- ▼内 容 / 特別展を鑑賞し、マスクングテープを使って小さな作品を作る
- ▼定 員 / 10人(抽選)
- ▼料 金 / 300円(教材費)
- ▼申し込み / 2月6日(土)(必着)までに、往信裏面に「こんにちは！節子さん」と明記し、郵便番号・住所・氏名・保護者名・年齢・電話番号を、返信表面に郵便番号・住所・保護者名・氏名を記入の上、往復ハガキ(〒494-0007 小信中島字郷南3147-1 三岸節子記念美術館)

【問】三岸節子記念美術館 ☎(63)2892

博物館企画展

くらしの中の民具 ～むらのおまつり～

暮らしの中で使われる道具には、昔の人の知恵や工夫が詰まっています。今回は「むらのおまつり」をテーマに昔懐かしい生活道具などを紹介します。

- ▼日 時 / 1月9日(土)～3月13日(日) 午前9時30分～午後5時(入館は4時30分まで)
- ▼会 場 / 博物館
- ▼料 金 / 大人200円、高・大学生100円、中学生以下無料(市外の小中学生は50円)
- ▼休館日 / 月曜日(1月11日を除く)・1月12日(火)・2月12日(金)



たいけんの森

※申し込みは当日直接会場

はたおり・糸つむぎ体験

- ▼日 時 / 毎週土・日曜日 午前10時～11時30分・午後1時30分～3時
- ▼料 金 / 無料

ミニたここまづくり

- ▼日 時 / 1月9日(土)～3月27日(日)の土・日曜日、祝休日 午前9時30分～午後4時30分
- ▼対 象 / 小中学生
- ▼料 金 / 無料

くらし体験講座

※企画展料金が必要

本格たこづくり

- ▼日 時 / 2月7日(日) 午後2時～3時
- ▼対 象 / 小学3年生～中学生(保護者同伴)
- ▼定 員 / 20人(抽選)
- ▼申し込み / 1月19日(火)(必着)までに参加者全員の郵便番号・住所・氏名(ふりがな)・年齢・保護者名・電話番号を記入し「本格たこづくり」と明記の上、ハガキ(〒491-0922 大和町妙興寺2390 博物館)

もちつき大会

- ▼日 時 / 1月17日(日) 午後2時・2時30分
- ▼対 象 / 小中学生
- ▼申し込み / 当日直接会場

むかしのこどもにへんしん!

- ▼日 時 / 1月24日(日) 午後2時・2時15分・2時30分・2時45分
- ▼対 象 / 小中学生

▼定 員 / 各10人(整理券が必要)

▼整理券 / 当日午後1時から配布

むかしのおやつ・せんばやき

- ▼日 時 / 2月21日(日) 午後2時～3時
- ▼対 象 / 小中学生
- ▼申し込み / 当日直接会場

【問】博物館 ☎(46)3215

織物のまち ～大正・昭和の起町～

明治時代以降、織物業は基幹産業の一つとして日本の近代化を支えました。特に市内西部の旧起町は工場が多く、織物の産地として発展しました。今回は、大正・昭和の織物業躍進によって、町が変わっていく様子を紹介します。

- ▼日 時 / 1月16日(土)～2月28日(日) 午前9時～午後5時(入館は4時30分まで)
- ▼会 場 / 歴史民俗資料館
- ▼料 金 / 無料
- ▼休館日 / 月曜日・2月12日(金)

尾西歴史民俗資料館企画展



▲山直毛織工場(昭和初期)

展示説明会

- ▼日 時 / 1月31日(日) 午後1時30分
- ▼申し込み / 当日直接会場

【問】尾西歴史民俗資料館 ☎(62)9711

第6次一宮市総合計画 施策評価(有効性評価)の結果をお知らせします

市では、第6次一宮市総合計画の目標を実現するために、施策評価(有効性評価)を行っています。今年度の評価結果をお知らせします。



27年度の評価結果

重要なまちづくりの課題(全58課題)

▽改善傾向=22課題(37.9%)

▽停滞=34課題(58.6%)

▽悪化傾向=2課題(3.5%)

◆ 評価の対象

第6次一宮市総合計画に掲げられた全ての重要なまちづくりの課題(58課題)を対象とします。

◆ 評価の狙い

▽限られた財源の中で、目標(重要なまちづくりの課題)を実現するために、より有効な事務事業を選択する

▽事務事業の成果を論理的に検証することにより、市政の透明性を高める

▽職員一人一人が自分の仕事の目的と成果を常に念頭に置いて仕事を行う

◆ 評価の方法

重要なまちづくりの課題の達成状況を、まちづくり指標の推移などから判断し、「改善傾向」「停滞」「悪化傾向」の3段階で評価します。

◆ 目標の実現に向けて

市が行っている事務事業が、重要なまちづくりの課題の改善に有効であるかどうかを点検し、事務事業の新規・改善・廃止の提案を論理的に行っています。

27年度施策評価(有効性評価)結果報告書は、市資料コーナー(市役所本庁舎1階、尾西・木曾川庁舎1階)、市立図書館(中央・尾西・玉堂記念木曾川)、市ウェブサイトでご覧いただけます。

【問】企画政策課 ☎(28)8952

みんなでやるまい まちづくり!!

その80

出前講座受講者にお聞きしました



大学生の橋爪大輝です。市民活動支援センターのインターンシップに参加し、まちづくりについて考えました。

自治基本条例について“一言”

まちづくりには、地域について一番よく知っている市民一人一人が、できることから始めていくということが大切だと感じました。私も市民の一人として、地域のために自分ができることを考えていきたいと思っています。

市民一人一人が、できることから始めれば、もっと住みよいまちになりますね。



【問】企画政策課 ☎(28)8952

まちづくり子どもアイデア パネル展示会

市内の小学6年生から募集した、まちづくりのアイデアを「思いやりのあるまち」「災害に備えるまち」「交通事故のないまち」「犯罪のないまち」「自然が豊かなまち」「ごみのないまち」「産業が盛んなまち」などのテーマごとに展示します(休館日を除く)。

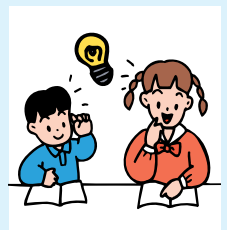

市内の小学6年生から募集した、まちづくりのアイデアを「思いやりのあるまち」「災害に備えるまち」「交通事故のないまち」「犯罪のないまち」「自然が豊かなまち」「ごみのないまち」「産業が盛んなまち」などのテーマごとに展示します(休館日を除く)。

▽1月9日(土)~2月4日(木) i-ビル5階中央図書館

▽2月6日(土)~3月10日(木) 子ども文化広場図書館

▽3月14日(月)~4月7日(木) 市役所本庁舎1階

▽4月11日(月)~5月12日(木) 尾西庁舎1階

▽5月16日(月)~6月9日(木) 木曾川庁舎1階

【問】企画政策課 ☎(28)8952

消防団を応援してください 消防団応援事業所を募集

市では、4月1日(金)から「消防団応援事業」を開始します。この事業は、市内の事業所(店舗)などが消防団応援事業所に登録し、消防団員に特典サービスを提供することで、地域のために活動する消防団を支援していただくものです。詳しくは、市ウェブサイトをご確認ください。

- ▼申し込み/申請書を消防本部
- ▼その他/申請書は消防本部で配布(市ウェブサイトからダウンロード可)



● 消防団応援事業所に登録すると…

- ▽表示証(シール)の交付
- ▽市ウェブサイトで公表
- ▽事業所のイメージアップ(地域貢献)

● 消防団員への特典サービス

消防団員に提供する「割引などの独自の特典サービス」は、事業所ごとに決められます。

～消防団員も募集しています～

【問】消防本部総務課 ☎(72)1193

いちのみや応援寄付金(ふるさと納税) 記念品の協賛企業を募集

【問】行政課 ☎(28)8956

市では、27年12月に「いちのみや応援基金」への寄付(ふるさと納税)のリニューアルを行いました。寄付の促進と、市の魅力や地元特産品のPRを図るため、寄付をいただいた方へ記念品を贈呈しています。その記念品として、28年度に特産品などを提供していただける事業者を募集します。

- ▼応募資格/市税の滞納がない市内の企業・個人事業所
- ▼申し込み/申込書を本庁舎行政課
- ▼その他/申込書は1月4日(月)から行政課で配布(市ウェブサイトからダウンロード可)

記念品の要件

市内で製造・加工・採取・栽培等をしている商品、サービスなどで、市の魅力を体感できるものや市のPRにつながるもの

協賛企業になると…

市が作成するパンフレットやウェブサイトに記念品を掲載し、PRを行います。

～ 記念品贈呈の流れ～

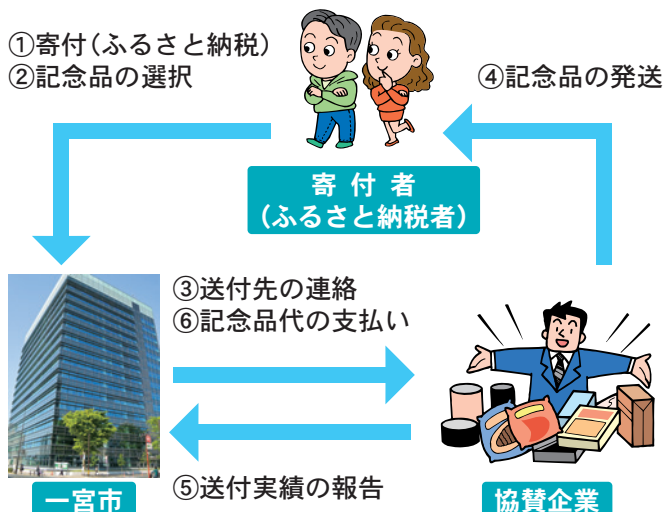

給与支払報告書・償却資産申告書
住宅用地申告書・被災住宅用地申告書

2月1日までに提出を

給与支払報告書

【問】市民税課 ☎(28)8964

従業員（給与所得者）を雇って事業や商売を営み、27年中に給与を支払っている方は、2月1日(月)までに給与支払報告書(市区町村提出用)2枚に総括表を付けて、給与所得者が居住している市区町村へご提出ください。

市内に居住している給与所得者の給与支払報告書は、本庁舎市民税課、尾西・木曾川庁舎窓口課、出張所へご提出ください。また27年中の退職者の給与支払報告書も、退職時の住所地の市区町村にご提出ください。給与支払報告書は個人市県民税の申告に代わるものです。正しく記入し、提出漏れのないようご注意ください。

前々年に税務署に提出すべき源泉徴収票が1,000枚以上の支払者は、エルタックスまたは光ディスクなどで提出することが義務付けられています。提出方法にご注意ください。

個人市県民税の納付は給与から

給与所得者（パート・アルバイトも含む）の個人市県民税は、給与の支払者が毎月の給与を支払うときに、給与から引いて納めなければなりません（特別徴収）。

市では、法令に基づき、特別徴収に切り替えています。

28年分から個人番号および法人番号の記載が必要

マイナンバー制度の導入に伴い、28年中の給与の支払報告書から、個人番号および法人番号の記載が必要です。詳しくは、お尋ねください。

被災住宅用地申告書

【問】資産税課 ☎(28)8965

27年1月2日～28年1月1日に、風水害や火災などで住宅が壊れたりなくなったりし、28年1月1日現在で家屋や構築物の敷地として利用できない住宅用地は、災害の発生後2年度分限り住宅用地の特例（みなし住宅用地）の適用対象になる場合があります。該当する方は、本庁舎資産税課へご相談の上、2月1日(月)までに被災住宅用地申告書をご提出ください。

給与支払報告書と償却資産申告書は地方税ポータルシステム(エルタックス、<http://www.eitax.jp>)でも提出できます。

償却資産申告書

【問】資産税課 ☎(28)8967

市内で事業のために使用している機械・設備・備品などの償却資産がある方は、2月1日(月)までに償却資産申告書の本庁舎資産税課、尾西・木曾川庁舎窓口課、出張所へご提出ください。

申告用紙は12月中旬に送付しましたが、新しく事業を始めた方や、以前から事業を営んでいて申告用紙が届いていない方は資産税課、尾西・木曾川庁舎窓口課、出張所へお申し出ください。ただし「平成28年度償却資産の申告について」のハガキで、償却資産の増減が「なし」と回答した方は、申告する必要はありません。

申告についてお願い

▽新設の事業所は、対象となる全部の償却資産を申告してください。

▽テナントなどの借用建物で、賃借人が施工した事業用の内装・造作・建築設備などは、賃借人の償却資産として申告してください。

▽マイナンバー制度の導入に伴い、個人番号または法人番号の記載が必要になりました。個人番号を記載した書類の提出には本人確認が必要です。個人番号カード、または通知カードと本人確認ができる物（運転免許証・写真付き住民基本台帳カード・パスポートなど）をご持参ください。

住宅用地申告書

【問】資産税課 ☎(28)8965

宅地にかかる固定資産税は、利用状況により居住用の住宅用地と非住宅用地に区分され、それぞれ税負担が異なります。新築や取り壊しなどで利用状況が変わった方は、2月1日(月)までに住宅用地申告書の本庁舎資産税課、尾西・木曾川庁舎窓口課、出張所へご提出ください。

申告が必要な方

27年1月2日～28年1月1日に、次のいずれかに該当する土地の所有者

▽専用住宅または併用住宅（居住部分の床面積が4分の1以上）を新築した（建て替えを除く）

▽専用住宅を併用住宅または工場・店舗・倉庫などの非住宅に利用変更した

▽併用住宅または工場・店舗・倉庫などの非住宅を専用住宅に利用変更した

▽住宅を取り壊し、空き地や駐車場などにした

28年度から軽自動車税の税率が変更

地方税法の改正に伴う市税条例の改正により、28年度から軽自動車税の税率（年額）が下記のとおり変わります。

【問】市民税課 ☎(28)8962

原動機付自転車および二輪車など

区分		新税率
原動機付自転車	50cc以下	2,000円
	50ccを超え90cc以下	2,000円
	90ccを超え125cc以下	2,400円
	ミニカー	3,700円
二輪の軽自動車(125ccを超え250cc以下)、トレーラー		3,600円
二輪の小型自動車(250cc超え)		6,000円
小型特殊自動車	農耕作業用	2,400円
	その他	5,900円

四輪以上および三輪の軽自動車

27年4月1日以降に最初の新規検査を受けた車両から、下表の標準税率が適用されます。また最初の新規検査から13年を経過した車両は、下表の重課が適用されます（電気自動車などを除く）。

区分			旧税率	標準税率	重課
三輪			3,100円	3,900円	4,600円
四輪以上	乗用	営業用	5,500円	6,900円	8,200円
		自家用	7,200円	10,800円	12,900円
	貨物用	営業用	3,000円	3,800円	4,500円
		自家用	4,000円	5,000円	6,000円

環境負荷の小さい軽自動車に グリーン化特例(軽課)を導入

27年4月1日～28年3月31日に最初の新規検査を受けた、環境負荷の小さい四輪以上および三輪の軽自動車は、28年度分の軽自動車税が軽減され、下表の税率が適用されます。

軽減内容と軽減対象車

▽税率約75%軽減…電気自動車など

▽税率約50%軽減…乗用（32年度燃費基準+20%達成車）、貨物用（27年度燃費基準+35%達成車）

▽税率約25%軽減…乗用（32年度燃費基準達成車）、貨物用（27年度燃費基準+15%達成車）

区分			75%軽減	50%軽減	25%軽減
三輪			1,000円	2,000円	3,000円
四輪以上	乗用	営業用	1,800円	3,500円	5,200円
		自家用	2,700円	5,400円	8,100円
	貨物用	営業用	1,000円	1,900円	2,900円
		自家用	1,300円	2,500円	3,800円

市民意見提出制度

市民の皆さんから意見を募集し、寄せられた意見を参考にして最終案を決定するとともに、寄せられた意見への市の考え方を公表します。

素案は市ウェブサイト、市資料コーナー（市役所本庁舎1階、尾西・木曾川庁舎1階）などで募集期間中閲覧できます。

意見
募集

第2次 障害者基本計画

【問】福祉課 ☎(28)8619

障害のある方が、安心して暮らせるまちづくりを目指し、理念や方針・施策を定める「第2次障害者基本計画」の素案を作成しました。

▼募集期間／12月25日(金)～1月25日(月)(必着)

▼提出方法／持参または郵送(〒491-8501 本庁舎福祉課)・ファクス(☎(73)9124)・電子メール(fukushi@city.ichinomiya.lg.jp)

市税の納付が 一時的に困難な方へ

■徴収猶予制度のお知らせ

災害や病気、事業の休廃業などの理由で、市税を一括納付できない場合に申請すると、1年以内の期間に限り、納税が猶予される場合があります。

詳しくは、お尋ねください。

■換価の猶予制度を 4月から開始

市税を一括納付することで、生活の維持や事業の継続が困難になるなど、一定の要件に該当する場合に、納期限から6カ月以内に申請すると、1年以内の期間に限り、差し押さへの執行や財産の換価(売却)が猶予される場合があります。

詳しくは、お尋ねください。

【問】納税課 ☎(28)8968

新年あけまして おめでとうございます

一宮市議会は、議員の年賀状を廃止しておりますので、本紙上をもって議員個々のごあいさつに代えさせていただきます。市民の皆様には、ご理解を賜りますようお願い申し上げます。

一宮市議会

観光協会ウェブサイトへの バナー広告を募集

観光協会(経済振興課内)
▼☎(28)9131

- ▼募集内容／一宮市観光協会のトップページで4月1日(金)～29年3月31日(金)に掲載する広告
- ▼規格／縦50ピクセル・横160ピクセルのJPEGまたはGIF(アニメーション可)で50KB以内
- ▼料金／会員1枠1万2000円・一般1枠3万6000円(税込み)
- ▼申し込み／1月29日(金)までに申込書・広告案を本庁舎観光協会
- ▼その他／一宮市観光協会広告掲載要綱などに基づき審査あり。掲載規格など詳しくは、一宮市観光協会ウェブサイトバナー広告募集要項で確認。要綱・申込書などは観光協会ウェブサイト(<http://138ss.com>)からダウンロード可

弁護士による 多重債務者無料相談会

経済振興課
▼☎(28)9148

借金などの多重債務は、適切な債務整理などで解決できます。多重債務でお困りの方は、独りで悩まないで、ご相談ください。

▼日時／1月19日(火) 午前9時～午後4時

▼会場／本庁舎経済振興課

▼対象／市内在住の方

▼定員／8人(先着。1人40分)

▼申し込み／1月4日(月)～18日(月)に電話で経済振興課

尾西グリーンプラザ 4月から休館

経済振興課
▼☎(28)9130

尾西グリーンプラザは、市が県から譲り受け、施設を一部解体・改修するため、4月から休館します。体育館棟をリニューアルして、29年の春以降に開館する予定です。

経営合理化促進講座 新春トップ講演会

タニタ(TANITA)の経営論

～世界初の家庭用体脂肪計や
タニタ食堂の誕生秘話を交えて～

- ▼日 時／1月23日(土) 午後1時30分～3時
- ▼会 場／アイプラザ一宮
- ▼講 師／谷田大輔さん(元(株)タニタ代表取締役社長)
- ▼定 員／604人(整理券が必要)
- ▼料 金／無料
- ▼整 理 券／1月4日(月)から本庁舎経済振興課、尾西・木曾川庁舎総務管理課、出張所、アイプラザ一宮、i-ビル1階観光案内所で配布

1月23日(土)の午後1時30分～3時に
アイプラザ一宮で開催



【問】経済振興課 ☎(28)9130

「宮市メールマガジン」 「週刊一宮」をお届けします

秘書広報課
▼☎(28)8951

メールマガジン「週刊一宮」をご存じですか。週末のイベントをはじめ、知っておくと便利な市政の情報、市内で撮影した写真を紹介するフォトギャラリーなどを、タイムリーに電子メールでお届けしています。週末のお出掛けなどに活用できますので、ぜひご登録ください。

▼発行/毎週木曜日

▼料金/無料(電子メール受信の通信料が必要)

▼利用方法/市ウェブサイトで電子メールアドレスを登録

「知ったク! いちのみや」を お聴きください

秘書広報課
▼☎(28)8951

市では、「コミュニティFM 市政情報番組「知ったク! いちのみや」」を放送しています(周波数76.5MHz)。日替わりの15分番組で、市職員へのインタビューなどを交えながらイベントや市政情報をお届けしていますので、ぜひお聴きくだ

さい。

▼放送時間/毎週月～金曜日 午前7時30分、午後0時30分・5時30分
▼その他/午後の2回は再放送。放送後、番組の音声データを市ウェブサイトに掲載

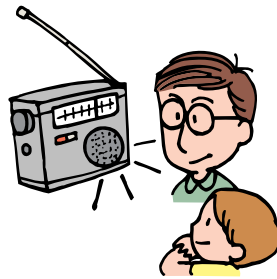

1月15日～21日は 防災とボランティア週間

行政課危機管理室
▼☎(28)8959

平成7年1月17日の阪神・淡路大震災では、ボランティア活動や住民の自主的な防災活動が、人命救助、医療・救援物資の供給などに貴重な役割を果たしました。これをきっかけに国では毎年1月17日を「防災とボランティアの日」、1月15日～21日を「防災とボランティア週間」としています。南海トラフ地震の発生が心配されています。この機会に地震に備え、身近な防災対策を見直し、災害時のボランティアや防災活動について考えましょう。

市民編集委員・ イラストサポーターを募集



広報一宮の紙面で、市民の皆さんの生活に関わるいろいろな事柄などについて、自由に企画・取材・編集していただき、6月号から毎月市民編集ページ(2頁)に掲載します。この紙面作りにボランティアで参加できる市民編集委員・イラストサポーターを、1月4日(月)～25日(月)に募集します。任期は3月から1年間です。

市民編集委員

- ▼応募資格/市内在住・在勤・在学で、パソコンで文書作成・電子メールのできる方
- ▼活動内容/月2回の全体会議(原則土曜日に開催)と、作成担当は数回の取材と打ち合わせ
- ▼募集人数/4人(選考)
- ▼申し込み/A4用紙1枚に200字以内で「市民編集ページで取り上げたい一宮のこと」をテーマに作文し、住所・氏名・生年月日・電話番号を記入の上、本庁舎秘書広報課へ持参

イラストサポーター

- 市民編集ページのイラストを描いてみませんか。
- ▼応募資格/市内在住・在勤・在学の方
 - ▼活動内容/市民編集委員と打ち合わせ、内容に合ったイラストを制作
 - ▼募集人数/2人(選考)
 - ▼申し込み/自作のイラストを持参の上、本庁舎秘書広報課

【問】秘書広報課 ☎(28)8951

障害者手当を受けている方へ
異動手続きはお早めに

福祉課

▼☎(28)9017

身体障害者・療育・精神障害者保健福祉・被爆者手帳を持つている方が、転居・死亡、振込先の変更や特別養護老人ホームなどに入所した場合は、速やかに本庁舎福祉課、尾西・木曾川庁舎窓口課で手続きをしてください。過払いがあった場合は、返納が必要です。

新成人のあなたへ

スタートは20歳！国民年金

保険年金課

▼☎(28)9014

国民年金は国が運営する年金制度で、国内に住所がある方は20歳から加入しなければなりません。国民年金は老後だけでなく、病気・けがで障害が残ったときなど万が一のときには、あなたや家族の生活を支えてくれます。厚生年金に加入していない方は、20歳にな

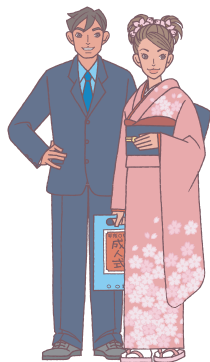

ると加入の案内が日本年金機構から送付されます。必要事項を記入し、提出してください。

保険料を納めましょう

年金を受給するには、保険料をきちんと納付しなければなりません。ただし所得が少なく納付が困難な方や学生の方には、保険料を免除・猶予する制度がありますので、ご相談ください。

国民健康保険・後期高齢者医療保険

高額医療・高額介護合算療養費の申請をお忘れなく

保険年金課

▼☎(28)8985

毎年8月1日～翌年7月31日の1年間で、医療保険と介護保険の自己負担額の合計額が限度額を超えた場合、申請すると高額医療・高額介護合算療養費が払い戻されます。対象となる世帯には順次、申請の案内を送付します。ただし対象期間中に住所・世帯・医療保険に変更があった世帯には、送付できない場合があります。

申請先は、27年7月31日時点で加入していた医療保険です。詳しくは、該当する各医療保険にお尋ねください。

▼申請／認め印、保険証、振込先の店名・口座番号を持参の上、本庁舎保険年金課（対象期間中に、他の医療保険に加入していた方は、その自己負担額証明書も必要）

国民健康保険に加入している方へ
70歳になると

高齢受給者証を交付

保険年金課

▼☎(28)9011

国民健康保険に加入している70歳～74歳の方に、所得などに応じて医療費の一部負担金割合を記載した、高齢受給者証を交付しています。適用期間は70歳の誕生日の翌月（1日生まれは誕生日）から75歳の誕生日の前日です。新たに70歳になる方には、受給者証を70歳になる誕生日（1日生まれは誕生日の前月）の20日ごろに送付します。

納付確認書を送付

保険年金課

介護保険課

国民健康保険税（☎(28)9012）、後期高齢者医療保険料（☎(28)8985）、介護保険料（☎(28)9019）を納めている方へ、1月下旬に納付確認書を送付します。高齢・退職年金からの特別徴収だけで納付している方を除く。納付確認書には、27年中に納めた金額が記してあります。確定申告などの社会保険料控除の申告にご利用ください。

一宮市民病院

～新CTのご利用を～

新しく導入したCT（コンピューター断層撮影装置）は高速な撮影が可能で、動いている心臓の周りの血管（冠動脈）も短時間（0.28秒）で、良好に描出することができます。

虚血性心疾患（狭心症・心筋梗塞）は死因の第2位で、テレビの健康番組でもよく取り上げられている関心の高い疾患です。新しいCTの導入により、受診した当日に心臓の血管の状態を診断することが可能になりました。早期の診断治療や動脈硬化の予防に役立つものと考えていますので、ご利用ください。



【問】市民病院管理課 ☎(71)1911

保育園・小規模保育事業所 追加入園申し込みを 2月1日～15日に受け付け

保育園課
▼☎(28)9024

市では、来年度新たに保育園などへ入園を希望する方の追加申し込みを受け付けます。私立保育園や、4月に開設予定の小規模保育事業所の申し込みも受け付けます。入所できる保育園などは2月1日(月)以降に保育園、または市ウェブサイトでご確認ください。

保育園などは児童福祉法により設置されていて、次のような家庭の児童を、保護者などに代わって保育することを目的としています。その点をご理解の上、お申し込みください。

保育が必要と認められる家庭

- ▽保護者が居宅内外を問わず就労している
- ▽母親が出産する
- ▽保護者が病気または障害がある
- ▽保護者が家庭内の病人や障害者を看護している
- ▽保護者が火災・風水害・震災などにより復旧に当たっている
- ▽保護者が継続的に求職活動を行っている
- ▽保護者が教育施設に在学している、または職業訓練を受けている
- ▽児童虐待やドメスティックバイオレンスの恐れがある

ンスの恐れがある

▽育児休業取得中に、既に入園している児童がいて継続利用が必要である
▽前記のいずれかに近い状態にあると認められる

▼申し込み/2月1日(月)～15日(月)に申込用紙などを持参の上、本庁舎保育課
▼申込用紙/保育園・保育課で配布
▼その他/市立保育園は、申込時に面接を行うため、開庁時間内に児童と一緒に
お越しください。



新たな総合計画策定に関する 市民アンケートの結果を公表

企画政策課
▼☎(28)8952

市では、30年度から始まる「第7次一宮市総合計画」の策定を進めています。まちの目指す姿に関する意識を聴き、計画の参考とするため、市民アンケートを行いました。

アンケートの結果は、12月25日(金)から市ウェブサイト、市資料コーナー(市役所本庁舎1階、尾西・木曾川庁舎1階)、市立図書館(中央・尾西・玉堂記念木曾川)で閲覧できます。

地域づくり協議会 活動だより 10

～今伊勢町連区編～

今伊勢町連区地域づくり協議会・会長の栗田健次です。当協議会は24年度に設立し、4年目に入りました。今伊勢町連区には32の町内会があり、人口は約26,400人です。

「安全安心」「絆」「活気」「連携」を活動のキーワードに、生活安全部会、絆・福祉部会、生涯健康部会、広報部会の四つの部会を組織しています。広報部会は月2回、その他の部会は年6回開催しています。また連区内の29の団体で協議会を運営し、地域に密着した活動をしています。

役員会は年6回開催し、現在は提案事業交付金などの事業を順次実行できるように、以下のことを検討しています。

▽子どもたちが安全で安心できる、住みやすく

明るい環境をつくる

▽在宅医療体制および救急キットなどを整備し、健康長寿者を増やす

▽防犯・交通安全対策のために防犯カメラなどを設置する

▽災害に備え防災計画を策定する

今後の今伊勢町連区の発展に寄与できるように協議会を運営したいと思っています。



◀敬老会の様子

【問】地域ふれあい課 ☎(28)8954

1月26日は文化財防火デー

博物館

▼☎(46)3215

昭和24年1月26日に法隆寺金堂の壁画が焼失しました。悲劇を繰り返さないために、この日を文化財防火デーと定めました。

現在、市内に299件の国・県・市指定文化財や13件の国登録有形文化財建造物があります。掛け替えのない文化財を保護し、後世に引き継いでいくことは、私たちの責任・義務です。

市では、文化財防火運動を次のとおり行います。

文化財防火パトロール

▼日時／1月15日(金)

▼内容／文化財周辺の環境保全・防火指導

文化財防火訓練

▼日時／1月22日(金) 午前10時

▼会場／妙興寺(大和町妙興寺)



市営住宅(定期募集)を
1月18日から受け付け

市営住宅管理事務所

▼☎(28)8649

市営住宅の空き部屋の入居希望者を募集します。

案内書(申込書)は、1月6日(水)から

本庁舎市営住宅管理事務所、尾西・木

曾川庁舎窓口課、出張所で配布します。

▼募集住宅／河端・大山・時之島(車

椅子対応だけ)・春明・刈安賀・島村・

宝江・萩原・毛受・大和東・東五城・

開明・開信・富田・玉野の3階建て以

上の中高層住宅

▼受付期間／1月18日(月)～25日(月)

▼受付場所／市営住宅管理事務所

▼申し込み資格／次の全てに該当する

方①市内在住または在勤②住宅に困っ

ている(土地・建物を所有していない)

③一緒に入居する親族がいる(昭和31

年4月1日以前生まれの方は単身可、

身体障害者などは条件付きで単身可)

④入居者全員の所得の合計が公営住宅

法施行令に定められた金額以下⑤市県

民税等の滞納がない⑥暴力団員ではな

い(同居親族を含む)

公開抽選会

▼日時／2月1日(月) 午前10時

▼会場／本庁舎11階1102会議室

※入居希望者のない部屋は、2月8日(月)から先着順で追加募集あり

いちのみや
あれこれ

市指定無形文化財

島文楽



▶島文楽「壺坂靈験記」

市内の島村地区には「島文楽」と呼ばれる民俗芸能が伝わっています。これは、三味線と語り(義大夫節)に含ませて、巧みに人形を操る演劇です。

このような「文楽」または「人形浄瑠璃」と呼ばれる人形芝居は「能楽」や「歌舞伎」と並び、日本を代表する伝統芸能の一つです。江戸時代初期に生まれ、日本各地に伝承されています。その中でも中心的な存在は大阪を拠点とする文楽で、ユネ

ス「無形文化遺産」にも登録されています。

島村で文楽が行われるようになったのは、江戸時代の終わり頃です。大毛村(大毛)の村人が美濃国(岐阜県)から購入した人形を、隣村の島村が譲り受けたのがきっかけです。その後島村では、大阪文楽の人形遣いであった初代・豊松清十郎の指導の下、農閑期を利用して修行に励み、縁日などに興行して歩いたといわれています。

現在では、島文楽保存会として地域の枠を超えた会員を受け入れながら、市内の小中学校や老人福祉施設などから依頼を受けて公演を行っています。また毎年8月に一宮市民会館で行われる「いちのみや民俗芸能のつどい」や博物館での民俗芸能公演(22頁参照)でもご覧になります。

【問】博物館 ☎(46)3215

国際交流ふれあい運動会

くみんなでつなごう！

ソフトバレーボール

国際交流協会(生涯学習課内)

▼☎(85)7076

▼日時／1月24日(日) 午後1時～3時30分

▼会場／総合体育館いちい信金アリーナA

▼対象／市内在住・在勤・在学の小学生以上の方

▼内容／外国人の方と一緒に、ソフトバレーボールを行いながら交流する

▼定員／80人(抽選)

▼料金／無料

▼申し込み／1月13日(水)(必着)までに電話、または住所・氏名・学年(小学生だけ)・電話番号を記入し「ソフトバレーボール」と明記の上、ハガキ(〒491-8501 本庁舎国際交流協会)

▼その他／小学1～3年生は保護者同伴



木津用土地改良区

2月9日に総代総選挙

選挙管理委員会事務局

▼☎(28)8958

任期満了に伴う木津用土地改良区総代会総代総選挙を、次のとおり行います。

▼選挙区・定数／第10区(丹陽町) 2人、第11区(千秋町) 2人

▼立候補の届け出／2月2日(火)・3日(水)の午前8時30分～午後5時に本庁舎選挙管理委員会事務局

▼投票日／2月9日(火) 午前7時～午後3時

※各選挙区の立候補者数が定数を超えない場合は行いません。

市資料コーナーのご利用を

行政課

▼☎(28)8956

市が発行する資料を自由に閲覧できるように、市役所本庁舎1階、尾西・木曾川庁舎1階に市資料コーナーを設けています。現在、閲覧できる主な資料は、次のとおりです。有料コピー機(1枚10円)も利用できます。

▽市長交際費、議会交際費、議会会議録、予算書、決算書、建設工事入札契約結果、市民意見提出制度公表資料、総合計画公表資料

郵便の始まり



1871(明治4)年、江戸時代の宿駅制度に替わる通信制度として、郵便制度が導入されました。江戸時代にも主要街道には定点的に宿場が配置され、充実した交通・通信網があり、遠方へも信書の伝達が可能でした。しかし早く運ぶ場合の料金は高額でした。低額なものもありましたが、到着が遅く、届く保証はなく、自分で歩いて行った方が確実でした。

「日本郵便の父」といわれる幕臣の前島密は幕末、海外の郵便制度を知りました。切手を発行し、書状箱(郵便ポスト)で収集し、一度に運ぶことで安い料金設定が可能であることが分か

つたのです。

新政府に出仕した前島は郵便導入計画を立案し、1870(明治3)年に太政官(現在の内閣)で承認され、翌年以降全国各地に郵便取扱所(郵便局)が置かれました。まだ鉄道網もなかったため、運搬は江戸時代の旧街道を使用して、元飛脚たちが運びました。そのため郵便取扱所の多くは、街道沿いで本陣や問屋を務めていた家でした。市内では1872(明治5)年に起の加藤家(旧本陣)、一宮の佐分家(旧問屋)に郵便取扱所が設置されました。郵便の「郵」は宿場のことであり、郵便制度が宿場制度から発展した制度だったことが分かります。

【問】尾西歴史民俗資料館

☎(62)9711



▶起郵便局の看板

知っておきたい
消費生活情報

海外通販のトラブル

海外の通販サイトで商品を注文したところ、商品が届かなかったり、模倣品と思われる商品が送られてきたりしたという事例が発生しています。サイトは日本語で書かれていたため、海外事業者のサイトと気付かず利用してしまった方も多いようです。サイト内に不自然な日本語がないか注意し、事業者の連絡先などの情報は事前によく確認しましょう。メールアドレスしか記載されていないサイトでの取引は危険です。また極端に値引きされている場合は模倣品の可能性がありますので、ご注意ください。不安に感じた場合は、早めにご相談ください。
消費生活の相談窓口…▽市消費生活相談(19[☎]) ▽尾張消費生活相談室 ☎(71)0999



【問】経済振興課 ☎(28)9148

防犯・交通安全
今月のポイント



住宅対象侵入盗対策

昨年市内では、住宅対象侵入盗・自転車盗の被害が増加しました。住宅対象侵入盗の中でも、家人が就寝中に泥棒が侵入する「忍び込み」は、物音に目を覚ました家人と犯人が出くわすことがあり、一歩間違えば家人が被害に遭う危険があります。今回は住宅対象侵入盗対策をいくつか挙げてみます。

- ▽就寝時は家中の戸や窓に鍵を掛ける
- ▽玄関・窓などに防犯性能の高い鍵や補助錠を付け、ガラスに防犯フィルムを貼る
- ▽家の周りの見通しを良くし、センサーライトや門灯などで明るくする
- ▽防犯砂利を敷き、防犯カメラやセンサーアラームなどの防犯器具を取り付ける

市内の犯罪・事故 (10月末現在)

“毎月6日(ロック)は防犯の日”

重点犯罪				交通事故		
区分	件数	区分	件数	区分	件数	人数
侵入盗	478(+ 11)	車上狙い	187(+ 17)	死亡	13(+ 6)	13(+ 6)
ひったくり	17(+ 2)	自販機狙い	99(▲ 30)	重傷	39(▲ 13)	39(▲ 13)
自動車盗	61(▲ 12)	強盗	9(+ 4)	軽傷	1,900(▲140)	2,312(▲244)
自転車盗	611(+ 52)	性犯罪	24(+ 8)	計	1,952(▲147)	2,364(▲251)
部品狙い	121(+ 11)	特殊詐欺	33(+ 12)			



()内は前年対比

【問】地域ふれあい課 ☎(28)8671

電話番号がない相談は直接会場へ

1月の無料相談

正午～午後1時に相談できない場合あり

相談名	日時	相談電話・会場	
生活・市政	市民総合	月～金曜日 9:00～17:00 (5・8・15・19・22・29日の午後、1・11日を除く)	思いやり会館3階 ☎(73)4363
	行政	6日(水)・20日(水) 10:00～12:00	思いやり会館3階 ☎(73)4363
	多重債務	月～金曜日 9:00～12:00 (1・11日を除く)	本庁舎9階相談室 ☎(28)8984
	司法書士の多重債務	10日(日) 13:00～16:00	いービル6階 愛知県司法書士会一宮支部 ☎080(3620)7654
	消費生活	月～金曜日 9:00～16:30 (1・11日を除く)	本庁舎9階相談室 ☎(71)2185
	交通事故	月～金曜日 9:00～17:15 (1・11日を除く)	尾張県民相談室 ☎(71)5900(代表)
	人権	13日(水) 13:00～16:00	思いやり会館3階 尾西庁舎4階
	行政書士の許認可手続	21日(木) 13:00～16:00	思いやり会館3階
仕事	職場での悩みごと	火・木曜日 13:00～17:15	尾張県民相談室 ☎(71)5900(代表)
	内職	木曜日 10:00～15:00	思いやり会館4階 ☎(72)5052
		火曜日 10:00～15:00	尾西庁舎4階 ☎(63)4800
女性・青少年	女性職業適性	23日(土) 9:00～16:00 <予約制 ☎(73)9100>	ききょう会館
	女性悩みごと	月～金曜日 10:00～16:30 (1・11日を除く)	本庁舎2階子育て支援課 ☎(28)9149
	子ども・若者悩みごと	火～土曜日 9:00～17:00 (1・2・12日を除く)	青少年センター ☎(84)0003
	若者就活心理	火・土曜日 10:00～17:00 (2日を除く) <予約制 ☎(64)6349>	いービル6階 いちのみや若者サポートステーション

相談名	日時	相談電話・会場
ひとり親家庭	月～金曜日 10:00～16:30 (1・11日を除く)	本庁舎2階子育て支援課 ☎(28)9133
	火曜日 10:00～12:00	思いやり会館2階 ☎(71)6551
	8日(金)・22日(金) 10:00～16:30	尾西庁舎1階窓口課 ☎(28)8655
福祉 高齢者	月～金曜日 9:00～17:00 (1・11日を除く)	地域包括支援センター やすらぎ☎(61)3350 コムネックスみづほ ☎(86)5333 アウン☎(51)1384 ちあき☎(81)1711 萩の里☎(67)3633 泰玄会☎(61)8273 まちなか☎(85)8672
		障害者生活・サービス利用
不動産取引と悩みごと	18日(月) 13:00～16:00	思いやり会館3階
	20日(水) 13:00～16:00	尾西庁舎4階
不動産登記	28日(木) 13:00～16:00	思いやり会館3階
	20日(水) 13:00～15:00	尾西庁舎4階
登記・境界問題	16日(土) 9:30～12:30	いービル6階 愛知県土地家屋調査士会一宮支部
建築・地震	12日(火) 13:00～16:00	思いやり会館3階

2月の法律相談

(予約制)

日時	会場	申し込み
2日(火)・5日(金)・12日(金)・16日(火)・19日(金)・26日(金) 13:00～16:00	思いやり会館3階 (市民総合相談室)	1月12日(火)の午前9時から 電話で市民総合相談室 ☎(73)4363 ※1月分は随時受け付け中
10日(水)・24日(水) 13:00～16:00	尾西庁舎4階	

裁判中・弁護士依頼済み事件の相談は不可。同居家族・同一事業所は月1回まで。



教室講座

女性リーダー研修会

〜明日からの活動をもっと楽しく、
もっと楽にするヒント〜

生涯学習課 電話(85)7074

▼日時／2月18日(木) 午後1時30分〜3時

▼会場／木曾川体育館

▼対象／市内在住・在勤の女性

▼講師／中村奈津子さん(NPO法人参画プラネット常任理事)

▼定員／20人(抽選)

▼料金／無料

▼申し込み／1月27日(水)までに

電話で生涯学習課

電話で生涯学習課

レクリエーション・

インストラクター資格取得講習会

生涯学習課 電話(85)7075

▼日時／1月30日〜3月5日の

土曜日 午後1時〜4時(6回)

▼会場／一宮スポーツ文化セン

ター

▼対象／市内在住・在勤の18歳以上の方

▼内容／レクリエーションについて講義と実技指導で学ぶ

▼講師／今井啓之さん(レクリエーションコーディネーター)ほか

▼定員／30人(抽選)

▼料金／無料

▼申し込み／1月14日(木)までに

電話で生涯学習課

▼その他／レクリエーション・

インストラクター資格取得の単位として認定

市民短歌教室

生涯学習課 電話(85)7075

▼日時／1月10日(日) 午後1時

〜4時30分

▼会場／一宮スポーツ文化セン

ター

▼内容／実作指導

▼料金／無料

▼申し込み／当日直接会場

市民俳句教室

生涯学習課 電話(85)7075

▼日時／1月24日(日) 午後1時

〜4時30分

▼会場／一宮スポーツ文化セン

ター

▼内容／当季雑詠

教室講座

スポーツ

催しもの

募集

その他

▼料金／無料

▼申し込み／当日直接会場

市民川柳教室

生涯学習課 電話(85)7075

▼日時／1月24日(日) 午後1時

〜4時30分

▼会場／一宮スポーツ文化セン

ター

▼内容／自由吟・課題吟

▼料金／無料

▼申し込み／当日直接会場

まちづくりポイント対象事業

上級救命講習

一宮消防署 電話(72)11003

▼日時／1月30日(土)・31日(日)

午後1時〜5時

▼会場／一宮消防署

▼対象／市内在住・在勤・在学の中学生以上で2回とも受講でき

きる方

▼内容／心肺蘇生法、AEDの使用

法、大出血時の止血法に加え、

より高度な傷病者の管理・

外傷の手当て・搬送方法ほか

▼定員／30人(先着)

▼料金／無料

▼申し込み／1月4日(月)〜15日

(金)に電話で一宮消防署

▼その他／受講者には修了証を

発行。10人以上の団体の場合は

随時開催

火山を学ぼう! ~噴火はなぜ起こる?~

成人教養講座

- ▼会場／尾西庁舎5階会議室B
- ▼対象／市内在住・在勤・在学の18歳以上の方(高校生を除く)
- ▼講師／古川邦之さん(愛知大学准教授)
- ▼定員／30人(抽選) ▼料金／無料
- ▼申し込み／1月15日(金)までに電話で生涯学習課(市ウェブサイトからの申し込み可)

日時	内容
1月30日(土)	最近の火山噴火を振り返る
2月13日(土)	マグマはどう作られて、なぜ噴火するのか?
2月20日(土)	さまざまな火山現象のしくみ
2月27日(土)	火山とともに生きる

時間は午前10時~正午

生涯学習課 電話(85)7074

応急手当普及員講習

一宮消防署 電話(72)11003

▼日時／2月7日〜28日の日曜

日 午前9時〜午後4時(4回)

▼会場／尾西消防署

▼対象／事業所・団体の構成員

で、4回とも受講できる市内在

住・在勤の18歳以上の方

▼内容／基礎医学・救命講習実

技・指導技法ほか

▼定員／30人(先着)

▼料金／3672円(教材費)

▼申し込み／1月4日(月)〜20日

(水)に電話で一宮消防署

▼その他／受講者には認定証を

発行

消費生活講座

〜悪質商法の被害に遭わないために〜

経済振興課 電話(28)9148

▼日時／1月15日(金) 午後2時

〜3時30分

▼会場／iビル2階大会議室

▼講師／廣重美希さん(社消費

者力開発協会理事)

▼料金／無料

▼申し込み／当日直接会場

まちづくりポイント対象事業

環境学習講座

出張／自然のおたから鑑定団

環境保全課 ☎(45)7185

▼日時／2月13日(土) 午後1時～3時

▼会場／エコハウス138

▼対象／市内在住の小学生と保護者

▼内容／森の案内人・インタープリターと共に、自然体験やクラフト工作などを楽しみながら環境を学ぶ

▼定員／40人(抽選)

▼料金／無料

▼申し込み／1月29日(金)までに

申込書を環境保全課

▼その他／申込書は環境保全課などで配布(市ウェブサイトにらダウンロード可)

子どもわくわく学習会

子どもシヨコラティエ

青少年育成課 ☎(84)0017

▼日時／1月30日(土)・2月6日(土) 午前9時30分～11時30分

▼会場／今伊勢公民館

▼対象／市内の小学生

▼内容／チョコレートのお菓子を作る

▼定員／各20人(抽選)

▼料金／各500円(教材費)

▼申し込み／1月14日(木)までに

電話、または住所・氏名・学年

・保護者名・電話番号・希望日を

記入し「子どもシヨコラティエ」

と明記の上、ファクス・電子メ

ール(☎(87)66333、seisaku

net@city.ichinomiya.lg.jp)

講座「歴史と民俗19

資料館開館30年」

尾西歴史民俗資料館 ☎(62)9711

▼日時・演題／左表のとおり

▼会場／歴史民俗資料館

▼定員／各40人(先着)

▼料金／無料

▼申し込み／当日直接会場

読み聞かせ講習会

尾西図書館 ☎(82)8191

▼日時／2月19日～3月18日の

金曜日 午後1時～3時(5回)

▼会場／尾西図書館

▼対象／市内在住で5回とも参

加できる方

▼講師／宗宮尚子さん(図書館

みのりの会)

▼定員／20人(抽選)

▼料金／無料

▼申し込み／1月8日(金)～26日

(火)に直接市立図書館(休館日を除く)



家庭介護のための

ハートフルケアセミナー

高年福祉課 ☎(28)9151

▼日時／①2月10日(水) 午前11

時～午後3時30分②29日(月) 午

後1時30分～3時30分

▼会場／①地域包括支援センタ

ーちあぎ(千秋町)②コムネッ

クスみづほ(木曾川町)

▼対象／家庭で介護している方

▼内容／①「家庭でできる認知

症リハビリテーション」脳活

性化と機能維持のために」と

介護者同士の交流②「生活機能

低下を防ぐ！家庭でできる筋

力アップの運動」

▼定員／①30人②20人(先着)

▼料金／①360円(昼食代)

②無料

▼申し込み／1月5日(火)から電

話で①は地域包括支援センタ

ーちあぎ(☎(81)1711)、②

はコムネックスみづほ(☎(86)

5333)

高齢者のための簡単料理教室

高年福祉課 ☎(28)9151

▼日時／3月3日～24日の木曜

日 午前10時～正午(4回)

▼会場／尾西南部生涯学習セン

ター

▼対象／65歳以上の男性で料理

経験の少ない方

▼内容／ご飯を炊く、魚を焼く、

野菜の煮物・包み揚げを作るほ

か

▼講師／加藤治美さん(名古屋

文理栄養士専門学校教員)ほか

▼定員／25人(抽選)

▼料金／無料

▼申し込み／1月22日(金)までに

電話で高年福祉課

福祉レクリエーション講座

社会福祉協議会 ☎(85)7024

▼日時／1月27日(水)・2月3日

(水) 午後1時30分～3時30分

▼会場／社会福祉協議会大和事

務所

▼対象／市内在住・在勤の方

▼定員／30人(先着)

▼料金／無料

▼申し込み／1月5日(火)の午前

9時から電話で社会福祉協議会

発達障害講演会

障害者自立支援協議会(福祉課内)

☎(28)8619

▼日時／1月25日(月) 午後1時

30分～3時

▼会場／尾西庁舎6階大ホール

▼演題／「発達が気になる幼児

への支援について」

▼講師／鷺見聡さん(子ども発

達センター)あおひセンター長

▼定員／200人(先着)

▼料金／無料

▼申し込み／1月18日(月)までに

電話でいずみ学園(☎(78)27

67)、または氏名を記入し「講

演会」と明記の上、ファクス

(☎(78)2767)

教室講座

スポーツ

催しもの

募集

その他

成年後見制度研修会

県一宮保健所 ☎(72)0321

▼日時／1月22日(金) 午前10時
～正午

▼会場／一宮保健所

▼対象／心の病気を抱える方の
家族・支援者

▼講師／今井友乃さん(NPO
法人知多地域成年後見センタ
事務局長)

▼定員／30人(先着)

▼料金／無料

▼申し込み／1月15日(金)までに
電話、または住所・氏名・電話
番号を記入し「成年後見制度研
修会」と明記の上、ファクス
(☎24)9325)



スポーツ

後藤杯卓球選手権大会

スポーツ課 ☎(85)7078

▼日時／1月16日(土) 午前9時
30分～午後7時、17日(日) 午前
9時～午後3時

▼会場／総合体育館D-I ADO
RAアリーナ、いちい信金アリ
ーナA・B

▼内容／中学2年生以下の全国
大会

▼料金／無料

催しもの

民俗芸能公演

無形文化財「島文案」

博物館 ☎(46)3215

▼日時／1月31日(日) 午後2時
～3時

▼会場／博物館

▼対象／小学生以上の方

▼演目／「三番叟」「壺坂靈験記」

▼定員／60人(整理券が必要)

▼料金／大人200円、高・大
学生100円、中学生以下無料
(市外の小中学生は50円)

▼整理券／当日午後1時から配
布

消防出初め式

消防本部総務課 ☎(72)1193

▼日時／1月9日(土) 午前10時
～午後0時50分

▼会場／九品地公園(雨天時は
木曾川町)



北部中学校屋内運動場

▼内容／消防職員・消防団員・
婦人消防クラブ員・少年消防ク
ラブ員による式典・分列行進・
太鼓演奏・階梯演技・一斉放水・
県防災ヘリコプターによるPR

認知症介護家族交流会

高年福祉課 ☎(28)9151

▼日時／2月4日(木) 午後1時
30分～3時30分

▼会場／イービル6階小会議室

▼対象／家庭で認知症の人を介
護している方

▼内容／介護者同士で知恵や工
夫を情報交換

▼料金／無料

▼申し込み／当日直接会場

家庭介護者交流会

高年福祉課 ☎(28)9151

▼日時／2月29日(月) 午前11時
～午後0時50分

▼会場／コムネットワークスみづほ
(木曾川町)

▼対象／家庭で介護している方

▼定員／20人(先着)

▼料金／570円(昼食代)

▼申し込み／1月5日(火)から電
話で地域包括支援センターコム
ネットワークスみづほ(☎86)533
3)

スポーツ大会

開催時間・種目・予備日など、詳しくは、お尋ねください。初回登録料が必要なものもあります。 *市内在住・在勤・在学の方

スポーツ	開催日	会場	対象*	料金	申し込み
バスケットボール	1月31日(日)・ 2月14日(日)・ 28日(日)	尾西スポーツ センターほか	高校生以上で構 成するチーム	1チーム3,000円	1月15日(金)までに申込書を持参の 上、丹羽(☎090(1109)1752)
ソフトテニス	2月7日(日)	市テニスコ ート	小学生以上	1組3,000円(大学生 は1組1,500円、高校 生以下は1組1,000円)	1月19日(火)までに料金を持参の上、 本庁舎体育協会または本田(☎51) 4562)
熟年ソフトテニス	2月13日(土)	尾西スポーツ センター	男性:55歳以上 女性:45歳以上	1組3,000円	1月19・26日(火)の午前9時～10時に 尾西スポーツセンター(先着32組)
バドミントン (団体)	2月21日(日)	木曾川体育館	18歳以上 (学生を除く)	1人1,000円	1月10日～2月7日の日曜日の午後 7時～9時に料金を持参の上、木曾 川体育館
弓道	2月28日(日)	大宮公園弓道場	中学生以上	無料	2月13日(土)までに弓道場(☎23) 8262、月～土曜日の午後7時～9時)
ソフトボール	3月20日から 毎週日曜日	奥町公園・ 木曾川サブグラウンド	市内のチーム	A級35,000円ほか	1月25日(月)までに岩田(☎090(7671) 8733)

バドミントンは1人での参加可。ソフトボールは級によって料金が異なります。

体育協会(スポーツ課内) ☎(85)7078

高齢者演芸発表大会

社会福祉協議会尾西支部

☎(63)4800

▼日時／2月20日(土) 午前10時

▼会場／萩原老人福祉センター

▼対象／市内在住の60歳以上の方

▼内容／民謡・舞踊ほか

▼定員／50組(抽選)

▼料金／無料

▼申し込み／1月6日(水)～14日

(木)に社会福祉協議会、本庁舎高

年福祉課、としよりの家、いこ

いの家、つどいの里

▼その他／26・27年の両方に出

演した方は出場不可

障害者とボランティアのふれあいポウリング大会

社会福祉協議会

☎(85)7024

▼日時／2月28日(日) 午後2時

30分～5時

▼会場／アソビックスびさい

(菅屋3丁目9-1)

▼対象／①市内在住・在勤で障

害者手帳を持つ方②市内在住・

在勤・在学の方

▼定員／①70人②30人(先着)

▼料金／各500円(2ゲーム

分。貸靴代を含む)

▼申し込み／1月6日(水)～29日

(金)に電話で社会福祉協議会

福祉マルシェ

i・愛・逢マーケット

障害者自立支援協議会(福祉課内)

☎(28)8619

▼日時／1月19日(火)・20日(水)

午前10時～午後7時

▼会場／名鉄百貨店一宮店東玄

関前

▼内容／市内の福祉作業所9団

体の紹介、パン・お菓子・布製

品など自主製品の販売

子ども・若者支援ネットワーク推進

タウンミーティング

地域で育む

子ども・若者の未来in一宮

県社会活動推進課

☎(052)9546175

▼日時／1月19日(火) 午後1時

30分

▼会場／イービル7階シビック

ホール

▼内容／谷口仁史さん(特定非

営利活動法人NPOオスチューデ

ント・サポート・フェイス)の

基調講演、県内の実践家らによ

るシンポジウム

▼定員／250人(先着)

▼料金／無料

▼その他／申し込みなど詳しく

は、県社会活動推進課ウェブサ

イトをご確認ください。

もくバラ自然楽講

植物たちの冬越し

国営木曾三川公園138タワーパーク

☎(51)7105

▼日時／1月16日(土) 午前10時

～正午

▼会場／138タワーパーク

▼対象／小学生以上の方

▼定員／20人(先着)

▼料金／100円(教材費)

▼申し込み／電話で138タワーパ

ーク

募集

放送大学 4月入学生を募集

放送大学愛知学習センター

☎(052)8311771

▼応募資格／①全科履修生18

歳以上で大学入学資格がある、

②選科履修生③科目履修生15

歳以上、④大学院修士選科生⑤

大学院修士科目生18歳以上

▼在学期間／①4年以上②④1

年③⑤6カ月

▼申し込み／3月20日(祝)までに

放送大学本部

▼その他／資料請求ハガキは本

庁舎生涯学習課(☎(85)707

4)で配布(放送大学ウェブサ

イトから資料請求可)

138タワーパーク 新春フェスタ

1月1日(祝)～11日(祝)に開催

国営木曾三川公園138タワーパーク ☎(51)7105

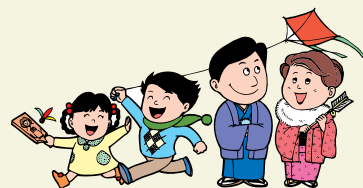

ニューイヤーイルミネーション

▼日時／期間中の土・日曜日、祝日 午後5時～9時

▼内容／「Anniversary Illumination～A1～」

をテーマに園内をイルミネーションで装飾

ツインアーチから初日の出を見よう

▼日時／1月1日(祝) 午前6時

▼定員／230人(先着)

▼料金／ツインアーチ138利用料が必要

▼その他／参加者にぜんざいの無料サービスあり

お正月遊びコーナー・巨大お正月遊び大会

▼日時／1月2日(土)～4日(月) 午前10時～正午・

午後1時～4時

▼内容／羽根突き・こま、巨大福笑い・かるた取り

▼料金／無料

新春たこづくり教室

▼日時／1月3日(日) 午前10時・11時、午後1時・2時

▼定員／各30人(先着)

▼料金／各400円(教材費を含む)

▼申し込み／当日直接会場

ツインアーチ138 展望階 休館のお知らせ

施設の改修工事に伴い、1月12日(火)～3月下旬に休館します。ご理解とご協力をお願いします。なお1階インフォメーションは、営業していますので、ご利用ください。

教室講座

スポーツ

催しもの

募集

その他

4月採用 市立病院
臨床検査技師を募集

市民病院管理棟 電話(71)5167

▼応募資格/昭和62年4月2日以降生まれで、資格がある方または3月に卒業見込みの方

▼選考方法/1次試験Ⅱ一般教養・専門試験・適性検査、2次試験Ⅱ面接

▼採用人数/1人

▼申し込み/1月25日(月)(必着)までに指定履歴書・成績証明書・卒業見込み証明書(有資格者は指定履歴書・臨床検査技師免許証の写し)を持参または郵送

▼その他/指定履歴書は市民病院管理課で配布(市民病院ウェブサイトからダウンロード可)。1次試験は1月29日(金)に市民病院で実施

市民病院

常勤臨時臨床検査技師を募集

市民病院管理棟 電話(71)5167

▼応募資格/昭和31年4月2日以降生まれで、資格がある方

▼選考方法/面接

▼採用人数/1人

▼申し込み/写真を貼った履歴書と臨床検査技師免許証の写しを持参または郵送(〒491-855)

58 市民病院管理課

自主文化事業

一宮市民会館 電話(71)2021

吉本新喜劇&バラエティーショー

- ▼日時/2月11日(祝) ①正午②午後3時30分
- ▼会場/一宮市民会館
- ▼料金/S席各5,500円・A席各4,500円(全席指定)
- ▼前売り/一宮市民会館などで販売中
- ▼その他/席が不要な4歳以下は無料(保護者1人当たり1人)

1月4日(月)から尾西市民会館事務所の業務を再開

天体観望会

一宮地域文化広場 電話(51)2180

まちづくりポイント対象事業

- かへの甲羅にある美しい球状星団を見よう!
～オリオン座大星雲、かに座のプレセペ星団～
- ▼日時/①1月29日(金)②30日(土) 午後7時～8時15分(雨天中止)
- ▼定員/各80人(先着) ▼料金/無料
- ▼申し込み/1月19日(火)の午前10時から電話で地域文化広場
- ▼その他/中学生以下は保護者同伴

緑化教室

大野極楽寺公園管理棟 電話(51)3015

教室名	日時	定員	教材費
①まゆ玉で作るお雛様	2月6日(土) 10:00~13:00	各20人(先着)	各2,000円(大1個)
②プリザーブドバイオフィラワー	2月21日(日) 10:00~12:00	30人(先着)	2,000円
①の教材費は、小1個は各1,000円			

▼申し込み/1月3日(日)の午前10時から電話で大野極楽寺公園管理棟(電話080(9110)3015)

スケート教室

スケート場 電話(72)7191

教室名	日時	申込日時
親子	①1月23・30日(土) 16:00	受け付け中
サタデー	②1月30日(土) 17:45	
大人	③2月3日～8日の月・水・金曜日 9:30(3回)	1月27日(水) 11:00
小学生	④1月13日～2月10日の水曜日 17:30(5回)	1月8日(金) 10:00
	⑤1月15日～2月12日の金曜日 17:30(5回)	
フィギュア(上級者)	⑥2月2日～23日の火曜日 17:30・18:20・19:10(各3回)	1月7日(木)～15日(金)
	⑦2月4日～25日の木曜日 17:30・18:20・19:10(各3回)	
幼児	⑧2月2日～23日の火曜日 15:30(3回)	
	⑨2月3日～24日の水曜日 15:30(3回)	
	⑩2月4日～25日の木曜日 15:30(3回)	
幼児(体験)	⑪2月5日～26日の金曜日 15:30(3回)	
スピード(体験)	⑫1月8日(金)・25日(月) 15:30	受け付け中
フィギュアバジテスト	⑬1月8日(金) 17:20	
フィギュアバジテスト	⑭1月25日～3月7日の月曜日 17:20(6回)	1月15日(金) 11:00

▼料金/①1回1組1,500円②900円(中学生以上の学生は800円、小学生は700円) ③3,000円④⑤各3,600円⑥⑦各3,000円(中学生以上の学生は各2,700円、小学生は各2,400円) ⑧～⑪各2,400円⑫1回800円⑬700円⑭6,000円(いずれも滑走料・貸靴料を含む)

▼申し込み/料金を持参の上、スケート場(①～③と⑫～⑭は先着、④～⑪は抽選。⑥～⑪は往復ハガキで申し込み可)
▼その他/詳しくはウェブサイトなどで確認

自主文化事業

アイプラザ一宮 電話(77)6612

活動団体によるふれあい作品展(書道)

- ▼日時/1月7日(木)～20日(水) 午前9時～午後6時
- ▼料金/無料 ▼休館日/1月18日(月)

環境学習講座・プール講習会 エコハウス138 電話(47)7138

環境学習講座名	日時	対象	料金
石ころアート教室	3月19日(土) 10:00～11:30	年中以上	1,000円
カブトムシ幼虫教室	3月20日(祝) 10:30～12:00	年中以上	500円

- ▼定員/各20人(先着)
- ▼申し込み/1月4日(月)の午前10時からエコハウス138
- ▼その他/小学2年生以下は保護者同伴

プール講習会名	日時
水中ウォーキング	1月4・18・25日(月) 14:00
	1月27日(水) 11:00
スイムワンポイントレッスン	1月8・15・22・29日(金) 13:00
かんたんアクアビクス	1月27日(水) 14:00

- ▼対象/18歳以上の健康な方
- ▼定員/各15人(先着) ▼料金/各1回400円
- ▼申し込み/当日30分前からエコハウス138

水泳教室

温水プール 電話(77)4727

- ▼日時/1月21日(木)～3月18日(金)に週1回1時間の教室を8回(親子=日曜日、未就園児=火・木曜日、子ども=火・水・木・金・土・日曜日、大人=水・木・金曜日)
- ▼対象/市内在住・在学・在園の方(大人は市外可)
- ▼料金/各5,000円
- ▼申し込み/1月11日(祝)～20日(水)の各指定申込日から温水プール(抽選)
- ▼その他/コース・受付時間などの詳細は問い合わせ

文化教室

スポーツ文化センター 電話(24)1881

教室名	日時	料金	申込日時
体に優しいお菓子作り	1月29日からの金曜日 9:30(3回)	1,800円	1月8日(金) 9:30
バレンタインケーキ	2月10日(水) 9:30	600円	1月20日(水) 9:30

- ▼申し込み/料金を持参の上、スポーツ文化センター(1人1人分。抽選)
- ▼その他/教材費も必要。詳しくはウェブサイトなどで確認

教室講座

スポーツ

催しもの

募集

その他



1月のごみ収集

▽1月1日(金)～3日(日)は休み
 ▽1月11日(月)は収集
 該当地区の方は午前8時30分まで
 に指定袋に入れてお出してください。

1月のごみ持ち込み

▽1月1日(金)～3日(日)は休み
 ▽1月11日(月)は受け付け

市内のごみの量 (10月分)

総量	1人1日
10,242 t (10,669 t) ▲427 t	855 g (891 g) ▲36 g

()内は前年同月

環境センター ☎(45)7004



3月採用 木曾川市民病院
常勤臨時看護師を募集
 木曾川市民病院 ☎(86)2173
 ▼応募資格/昭和32年3月1日以降生まれで、資格がある方
 ▼選考方法/面接
 ▼採用人数/1人
 ▼申し込み/1月22日(金)(必着)までに写真を貼った履歴書と看護師免許証の写しを持参または郵送(〒493-0001 木曾川町黒田字北野黒165 木曾川市民病院業務課)

市民病院
常勤臨時看護補助員を募集
 市民病院管理課 ☎(71)5167

▼応募資格/昭和31年4月2日以降生まれの方
 ▼選考方法/面接
 ▼採用人数/2人
 ▼申し込み/写真を貼った履歴書を持参または郵送(〒491-8558 市民病院管理課)

その他

いちのみや緑と花の診療所
害虫駆除を実施
 庭木の害虫退治は冬が効果的

農業振興課 ☎(28)9136

夏場に発生するカイガラムシ・ハダニなど防除が難しい害虫は、樹木が休眠する1・2月に、

ご寄付ありがとうございました

(11月分・敬称略)

社会福祉協議会へ エス・ビー建材、木曾川商工会女性部、東五城婦人会、愛知西農業協同組合、尾張中小企業協会、第一毛織OG会、一宮母子寡婦福祉会、匿名1件 総務関係へ 青木川用土地改良区、匿名2件 環境関係へ ヤマナカ、一宮中ライオンズクラブ 建設関係へ 一宮グリーンクラブ、浅野史蹟顕彰会 病院関係へ 匿名1件



専用薬剤を使えば効果的に駆除できます。診療所では、各地区の防除員が作業を行っています。
 ▼料金/薬液量20ℓ以内3000円(20ℓ超51000ℓは10ℓごとに10000円、1000ℓ超は10ℓごとに8000円加算)
 ▼申し込み/本庁舎農業振興課
 ▼その他/自宅の庭木の手入れ・花作り・土作りなどの相談やガーデンニング教室へのアドバイザリーの無料派遣を実施

ストープによる火災を防ごう

消防本部予防課 ☎(72)1280

ストープは誤った使い方をすると、火災の危険が高まります。次のことに、ご注意ください。
 ▼カーテンや家具に近づけない
 ▼洗濯物を上に干さない
 ▼誰もいなくなるときは消す
 ▼就寝中は使わない
 ▼給油後は給油口の栓をしつかり閉める

甲種防火管理再講習会

消防本部予防課 ☎(72)1243

▼日時/2月9日(火) 午後1時30分～4時30分
 ▼会場/消防本部
 ▼対象/延べ面積3000㎡以上で300人以上収容の飲食店・店舗・病院・ホテルなどの防火

管理者で、防火管理講習を受講して4年以上経過した方

▼定員/50人(先着)
 ▼料金/1350円(教材費)
 ▼申し込み/1月13日(水)の午前9時から防火管理講習修了証(写し可)を持参の上、消防本部(土・日曜日を除く)、または市ウェブサイトから電子申請

県産業別最低賃金が改正

一宮労働基準監督署 ☎(45)0206

特定の産業に適用される産業別最低賃金が改正されました。内容は、はん用機械器具製造業882円、各種商品小売業823円などです。

1月の日曜新鮮市は休み

一宮地方総合卸売市場 ☎(44)1119

I LOVE いちのみや 1月の映像広報

ICC 地デジ12ch

▽放映時間は7:45・9:45・12:45・16:45・19:45・22:45
 ▽DVDは市立図書館で2月から貸し出し
 ▽市ウェブサイトでも見ることができます。

知トク! いちのみや 1月の音声広報

FMIいちのみや 76.5MHz

▽放送時間は7:30・12:30・17:30
 ▽市ウェブサイトでも聴くことができます。

1月の一宮けいりん

競輪場 ☎(72)4391

場外券発売を継続し、皆様のご来場をお待ちしています。開催日など詳しくは、お尋ねください。

主な場外発売	開催日
立川記念(GⅢ)...	4日(月)～7日(木)
和歌山記念(GⅢ)...	9日(土)～12日(火)
大宮記念(GⅢ)...	16日(土)～19日(火)
いわき平記念(GⅢ)...	23日(土)～26日(火)
高松記念(GⅢ)...	30日(土)～2月2日(火)

フリーマーケット・新鮮野菜市(競輪開設時だけ)
 ▼日時/1月10日(日)・31日(日) 午前10時～午後4時 ▼その他/入場料は無料。地元農産物の即売あり。出店申し込みはサイクル運動推進の会(☎090(6474)1538)

写真で振り返る

一宮市の平成27年



中野正康市長が初登庁(2月3日)

尾州ブランドをアピール!

紳士服の尾州キャンペーン(東京・10月)



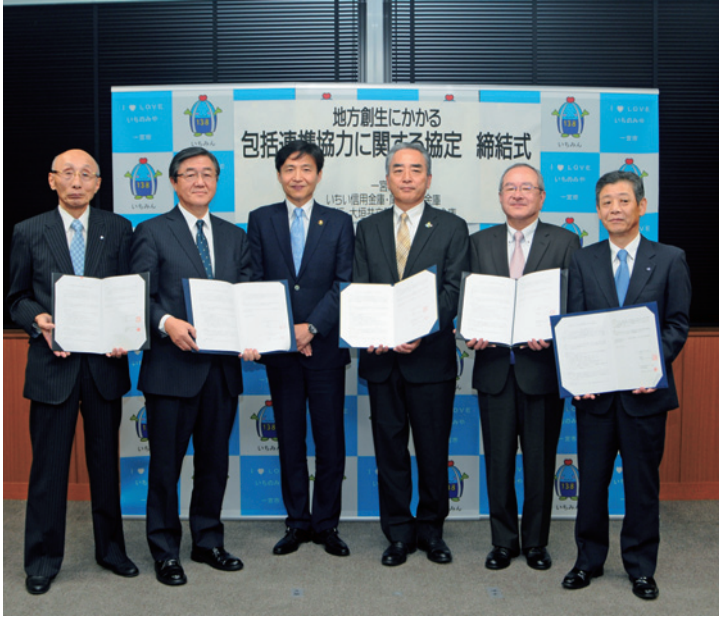

金融機関と「地方創生にかかる包括連携協力に関する協定」を締結(7月2日)

一宮市の魅力を発信!

フィリピン国営放送で放映する連続ドラマの撮影(市内・11月)





- 1月19日 谷一夫前市長が退任
- 2月1日 愛知県知事選挙・一宮市長選挙
- 3日 中野正康市長が初登庁
- 4日 総合展「THE 尾州」(6日)を開催
- 3月2日 「第2次一宮市男女共同参画計画(後期計画)」を策定
- 4日 「一宮市子ども・子育て支援事業計画」を策定
- 23日 名古屋芸術大学と連携協定を締結
- 24日 「一宮市スポーツ振興計画(中間評価・改訂版)」を策定
- 25日 「一宮市交通安全条例」を制定
- 30日 「第4期一宮市障害福祉計画」を策定
- 25日 「第6期一宮思いやりライフ21プラン」一宮市高齢者福祉計画(介護保険事業計画を含む)を策定
- 4月1日 「広報一宮」を無料アプリで配信
- 地方創生室・介護保険課を創設
- 青少年センター・青少年育成課が木曾川庁舎へ移転
- 12日 愛知県議会議員一般選挙
- 15日 「特定個人情報保護評価書」を策定
- 26日 一宮市議会議員一般選挙
- 6月11日 いちのみやフィルムコミッション協議会が発足
- 7月1日 iバス(尾西南・木曾川・北方コース)に新型バスを導入
- 懐かしい映像「一宮市政ニュースアーカイブ」昭和30年代前半」を公開
- 行方不明高齢者等検索メールの配信を開始



3

①総合展「THE 尾州」では、アンリレイジのファッションショーも開催。過去最高となる6,767人が来場(2月4日～6日)

②東京ディズニーリゾート・スペシャルパレードが一宮七夕まつりに登場し、約10万人が来場。連携協定を結んだ名古屋芸術大学による「ザ・ベストテンコンサート」も開催(7月26日)

③駐車台数が254台の立体駐車場の利用を開始(9月28日)

④市内の青色防犯パトロール団体の希望車両に、ドライブレコーダーを貸与する事業を県内で初実施(10月14日)

⑤ゲストに秋元才加さん(女優)を迎え、いちのみやシティプロモーションミーティングを開催(11月29日)



4



5



12日	12月1日	29日	11月20日	27日	14日	10月1日	9月28日	8月25日	8月1日	26日	24日	11日	2日	
一宮市立図書館100周年記念式典・講演会を開催	いちのみや応援寄付金(ふるさと納税)をリニューアルし、記念品の贈呈を開始 本庁舎多目的広場、遊歩道、旧西分庁舎の愛称が決定	いちのみやシティプロモーションミーティングを開催	「小型家電の宅配回収事業者との協定」を締結 「いちのみやシティプロモーションミーティング」を開催	第1回「いちのみやフィルムコミッション協議会」を開催 「一宮市行財政改革大綱」を策定	市内青色防犯パトロール団体合同出発式を開催 東京で「JAPANYARNFAIR」を開催(～16日)	認知症初期集中支援チームの派遣を開始 本庁舎自走式立体駐車場の利用を開始	本庁舎自走式立体駐車場の利用を開始	広報一宮号外「健康ひろば」を無料アプリで配信	一宮市教育センターを開設	「一宮市ふるさと名物商品」を発売 地域創生スーパードレミアム付き「いちのみや商品券」を一般販売(～12日)	ごみ分別ウェブアプリ「一宮市コミテッカー」の運用を開始 第60回おりの感謝祭「一宮七夕まつり」で「東京ディズニーリゾート・スペシャルパレード」を開催	「一宮市ふるさと名物商品」を発売 地域創生スーパードレミアム付き「いちのみや商品券」を一般販売(～12日)	金融機関と「地方創生にかかる包括連携協力に関する協定」を締結	金融機関と「地方創生にかかる包括連携協力に関する協定」を締結

**アンクラふるさと散歩道
～北方のお宝見て歩き～**

約5kmと約10kmのコース。参加は無料です。
日時／1月10日(日) 午前9時集合(雨天決行)
集合場所／北方町出張所
申し込み／当日直接集合場所
問い合わせ／北方ウオーク実行委員会・小澤 ☎090
 (6952)8699 (平日の午前9時～午後5時)

**一宮ボランティアグループリーダーの会
生活支援のサポーターを募集**

市内の高齢者や障害のある方が、日常生活に必要な支援を受け、在宅で安心して暮らせるよう応援しています。地域の方々による生活支援の輪も広がります。詳しくは、お尋ねください。
日時／平日の午前9時～午後4時
申し込み／日置 ☎(24)6616

**NPO法人アスペ・エルデの会ルミナスクラブ
「医療の現場からみた発達障害」**

子どもの発達障害について医療関係者が講演。申し込み方法は、ウェブサイトをご確認ください。
日時／1月30日(土) 午前10時～午後3時30分
会場／一宮地場産業ファッションデザインセンター
定員／90人(先着) **料金**／1,500円(教材費)
問い合わせ／森本 ☎090(8321)4345

健康教室 会員を募集

健康を保つため、音楽に合わせて簡単な体操をします。年齢・性別を問わず、歓迎します。
日時／①毎週火曜日②毎週金曜日 午後1時30分～3時
会場／スポーツ文化センター
料金／各1,000円(月額)
申し込み／開催日時に直接会場
問い合わせ／木全 ☎(68)1046 (午後5時以降)

市民が選ぶ市民活動支援制度対象事業

**一宮子どもと教育を考えるつどい
「子育てに希望をー子どもの感情は
どのようにして育つのかー」**

日時／2月7日(日) 午後1時30分～4時30分
会場／尾西グリーンプラザ
講師／大河原美以さん(東京学芸大学教授)
料金／無料
申し込み／当日直接会場
問い合わせ／NPOつなハビ・徳田 ☎(45)0782

**一宮こども将棋教室
無料体験会**

レベル別に指導しています。初心者の方も歓迎します。
日時／1月23日(土)・30日(土)、
 2月13日(土) 午前9時30分～11時30分
会場／市テニスコート
対象／市内の中学生以下
申し込み／一宮こども将棋の会・植田 ☎090(6080)4063(午後8時まで)

**ゆりがご会
ボランティア運転手を募集**

病院への通院や買い物などに出掛ける移動手段にお困りの高齢者や障害のある方が大勢います。移動の手助けをする運転手を募集します。
内容／自家用車を使用して、無報酬で高齢者や障害のある方などを送迎する
申し込み／棚橋 ☎090(3422)0044

このコーナーは市民の皆さんの情報発信の場です。営利・宗教・政治的でないもの、公序良俗に反しないもので、全市を対象にしていれば結構です。3月号の締め切りは1月25日(月)です。どしどしご応募ください。なお掲載できない場合もあります。問い合わせ 秘書広報課 ☎(28)8951



羽島市

**岐阜新聞創刊135年記念事業
宝塚歌劇 月組 全国ツアー 羽島公演
ミュージカル・プレイ「激情」-ホセとカルメン-
ファンタティック・ショー「Apasionado!!Ⅲ」**

日時／3月28日(月) ①午後2時②6時
会場／羽島市文化センター
料金／S席7,300円・A席5,000円(全席指定)
前売り／羽島市文化センター・プレイガイドなどで販売中(電話・ネット予約可)
問い合わせ／羽島市文化センター ☎058(393)2231

稲沢市

**小正まちづくり「ふれあいコンサート」
華麗なる春の饗宴**

石原まりあさん(メゾソプラノ)らが出演します。料金は無料です。
日時／1月24日(日) 午後1時30分～3時50分(1時開場)
会場／名古屋文理大学文化フォーラム(稲沢市民会館)
定員／500人(先着)
申し込み／当日直接会場
問い合わせ／稲沢市小正市民センター ☎0587(21)8000



まちがと

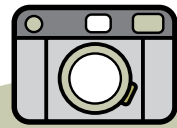

スナップ
SNAP

スナップ

もみじまつり

11月22日 尾西歴史民俗資料館

色づき始めた紅葉を見ようと、多くの方が訪れました。琴やアコースティックギターなどの演奏に聞き入ったり、記念写真を撮ったりして、ゆったりとした時間を過ごしていました。



市内を彩るイルミネーション

12月5日 138タワーパークほか

冬の風物詩で目を楽しませてくれるイルミネーションが市内各地で開催されました。訪れた方は写真を撮るなど、駅前の華やかなイルミネーションや、水面に映る幻想的な光の芸術を楽しんでいました。

木目込人形教室

12月2日 一宮スポーツ文化センター
今年のえと・申の木目込人形を作りました。参加者は、愛情込めて仕上げた人形を見つめながら「これで新しい年を迎えられる」と、うれしそうにしています。



WBTFインターナショナルカップ アーティスティックペアシニア 小川文菜さんが4位入賞を報告



8月にカナダで開催された、バトントワリングの世界大会「WBTFインターナショナルカップ」のアーティスティックペアシニアに、小川文菜さん（起）が日本代表として出場。11月9日に市役所を訪れ、中野市長に4位入賞を報告しました。

「やったことがないスポーツをやりたい」と思ったことがきっかけで、5歳からバトントワリングを始めた小川さん。小学6年生で全国1位、中学3年生で世界ジュニア部門の3位と、着実に成長を遂げてきました。

市長は「全国から世界へと、活躍の場を広げていて素晴らしい。今後もこの経験を生かして頑張ってください」と激励していました。

全国障害者スポーツ大会「2015紀の国わかやま大会」卓球競技 県代表の南條文子さんが2位に入賞

10月に和歌山県で開催された、全国障害者スポーツ大会「2015紀の国わかやま大会」の卓球競技で、南條文子さん（八幡5丁目）が2位に入賞し、11月12日に市役所を訪れました。

南條さんは20年ほど前に交通事故に遭い、全身に障害を負いました。事故後しばらくは何もやる気が起きませんでした。医師に勧められ、立つためのリハビリとして卓球を始めました。もともと運動が好きだったこともあり、めきめき上達。今では水泳やグラウンド・ゴルフにも意欲的に取り組んでいるそうです。

「友達が増えて、励みになった」と話す南條さんに、市長は「これからも、地域の障害のある方に元気を与える存在でいてください」と激励していました。



ねんりんピック おいでませ！山口2015 愛知県代表選手が優勝などを報告

10月に山口県で開催された「全国健康福祉祭やまぐち大会（ねんりんピックおいでませ！山口2015）」に、県代表として出場した皆さんが11月20日に市役所を訪れ、中野市長に大会での活躍を報告しました。中には、退職後から本格的に競技を始めたという方も。いつまでも元気な皆さんに、市長は「『健康とスポーツのさわやかなまち』という、市の目指すイメージを引っ張ってもらえる存在ですね」と感心していました。



(写真左から)

▽卓球 準優勝

尾関文憲さん（浅井町小日比野）

▽ソフトボール 準優勝

浅井勉さん（大和町馬引）

▽サッカー ブロック優勝

恒川正雄さん（北今）、三柳学さん（南小湊）

▽水泳 65～69歳個人 男子バタフライ
25m優勝・50m準優勝

豊島博昭さん（森本5丁目）

タスポニー日本選手権ダブルス大会 男子・一般の部 杉山弘晃さんが優勝を報告

9月に岐阜県で開催された「タスポニー日本選手権ダブルス大会」の男子・一般の部で、杉山弘晃さん（北方町北方）が優勝し、11月12日に市長に報告しました。

タスポニーとはスポンジボールを手で打つスポーツで、誰でも簡単にできるのが特徴です。杉山さんは小学4年生の頃からタスポニーを遊びで始め、どんどん上達していったそうです。「年齢関係なく、いろいろな人と触れ合えるところが楽しい」と話していました。

実際に杉山さんとタスポニーを体験した市長は「意外と足腰を使うから、健康維持に良いスポーツですね」と、タスポニーの面白さを体感。杉山さんは「得意の口ブを磨いて、来年も優勝したい」と意気込んでいました。



全日本マスターズ陸上競技選手権大会 男子M30(30歳～34歳) 100m 白木謙吉さんが優勝



10・11月に岐阜県で開催された「全日本マスターズ陸上競技選手権大会」の男子M30（30歳～34歳）の100mで、白木謙吉さん（名古屋市天白区）が10秒61の大会新記録で優勝しました。11月26日に市役所を訪れ、市長に報告しました。

高校から陸上を続けている白木さん。練習の仕方を見直し、効率的な練習方法を確立したことが功を奏して、3年前からタイムが良くなり、今年になってから自己ベストも更新したそうです。

「この年齢まで諦めずにやってきて良かった」と話す白木さんに、市長は「まだまだ衰えないのはすごい。消防士の仕事もあり大変だと思いますが、頑張ってください」とエールを送っていました。



ママといっしょでいいな

みんな 子育て

子育て支援センター

中央 ☎(85)7026 丹陽 ☎(28)9146
 千秋 ☎(28)9771 東五城 ☎(28)9767
 黒田北 ☎(28)9769 里小牧 ☎(28)9770

こっこ相談室 ちょっと叱ると泣いてしまうの…

3歳2カ月。以前は叱られても平気だったのに、最近はずぐにメソメソ。いつまでも泣いているのでついイライラします。どのように接したらいいの？



こっこ相談員の アドバイス

この時期になると、言葉の理解力が発達し、以前は叱られてケロツとしていた

ことでも、叱られたことをちゃんと受け止められるようになってくるの。だから泣けちゃうんだよね。そんなときに、ママがイライラして「いつまで泣いているの。弱虫ね」と追い打ちを掛けるような言葉を口にする、余計に泣けてくるかも。

泣いている子は「悪いことをした」という気持ちを持っていても、ママからの優しい言葉も待っているの。ママの方から気分を変えて「いっぱい泣いたね。おやつにしようか」などと声を掛けて、気持ちを切り替えるきっかけをつくってあげてね。今は、ママが切り替えの工夫をたくさん示してあげることで、徐々に泣いてばかりということも少なくなってくると思うよ。

子育て支援センターでは、子育ての困りごと・悩みごとなどの相談に応じています。電話でも相談できます。

▼1月の開場日時

▽中央子育て支援センター(i-ビル5階) = 午前9時～午後5時(1～4・12・18日を除く)

▽その他の子育て支援センター = 月～金曜日 午前9時～午後4時(1・11日を除く)

独りで悩まないで、相談を (その他の相談は19歳)

相談名	日時	相談電話・会場
育 児	1月4日(月) 午後1時～3時	中保健センター ☎(72)1121 西保健センター ☎(63)4833
	1月18日(月) 午後1時～3時	北保健センター ☎(86)1611
子ども 悩みごと	月～金曜日 午前10時～正午・午後1時～4時30分(1・11日を除く)	本庁舎2階子育て支援課 ☎(28)9152
子ども悩みごと 夜間ダイヤル	火～土曜日 午後5時30分～8時30分(1・2日を除く)	(電話相談) ☎(73)4192
発達の気 になる子	月～金曜日 午前9時～午後4時(1・11日を除く) ※在住地区により担当が分かれます<予約制>。	療育サポートプラザ ☎(64)6362
		いずみ学園 ☎(78)3111

親子で楽しもう!

対象は全て市内在住の方。料金は全て無料

催し	日時	会場	対象	主な内容	申し込み
ママといっしょでいいな	2月26日(金) 午前10時～11時30分 3月2日(水)	木曾川体育館	1歳児と親で2回とも参加できる方(抽選20組)	ふれあい遊び、座談、保健師の話	1月25日(月)・26日(火)に電話で黒田北子育て支援センター
パパもいっしょに遊ぼう!	1月23日(土) 午前10時～11時30分	黒田北子育て支援センター	未就園児と親	ふれあい遊び・親同士の交流	当日直接会場(問い合わせは黒田北子育て支援センター)
親子でねんど	2月19日(金) 午前10時～11時30分	東五城子育て支援センター	2歳児と親(抽選16組)	親子ふれあい粘土遊び	1月18日(月)・19日(火)に電話で丹陽子育て支援センター
フレッシュママ交流会	2月3日(水) 24日(水)	尾西庁舎5階日本間A・B* 木曾川庁舎3階第3研修室 子ども文化広場図書館	第1子の3～11カ月の乳児と母親で2回とも参加できる方(抽選各20組、*は12組)	子育てネットワークと親子でグループトーク・遊び、耳寄りな話	1月18日(月)までに電話で生涯学習課(☎(85)7074)
	2月4日(木) 25日(木)				
	2月5日(金) 26日(金)				
ひよこっこ	1月13日(水)	西保健センター ☎	第1子の5～11カ月の乳児と親(在住地区担当の会場へ参加。☎は中保健センター区域)	ふれあい遊び・親同士の交流	当日直接会場(問い合わせは☎東五城子育て支援センター ☎里小牧子育て支援センター ☎丹陽子育て支援センター)
	1月18日(月)	北保健センター ☎			
	1月27日(水)	子ども文化広場図書館 ☎			

本を 読もうよ!

1月の催し

中央図書館

おはなし会 紙しばい / 9日(土)の午前11時・午後2時、
 24日(日)の午前11時・午後3時
 おはなし会 読み聞かせ / 10日(日)の午前11時・午後3
 時、17日(日)の午後3時、23日(土)の午前11時、28日(木)
 の午前10時30分
 ストーリー・テリングの会 / 16日(土)の午後3時 (5歳
 以上)

尾西図書館

たのしいおはなし会 朗読 / 9日(土)の午前11時
 おはなし会 / 9日~31日の土・日曜日の午後2時
 親子で楽しむ会 / 13日(水)の午前11時 (未就園児)
 ストーリー・テリングの会 / 23日(土)の午前11時 (5歳
 以上)

玉堂記念木曾川図書館

一宮市立図書館100周年記念おはなし会 / 9日(土)の午
 前11時
 おはなし会 / 10日(日)・24日(日)の午後2時
 おはなしひろば / 16日(土)の午前11時
 映画上映会「夢追いかけて」 / 17日(日)の午後2時
 読み聞かせ会 / 23日(土)の午前11時

尾西児童図書館

ストーリー・テリングの会 / 6日(水)の午後3時10分
 (5歳以上)
 子どものつどい 読み聞かせ / 20日(水)の午後3時10分

子ども文化広場図書館

おはなしひろば / 9日(土)の午後2時
 よむりんの森のおはなし会 / 10日(日)の午後3時
 はじめのいっほ / 14日(木)・28日(木)の午前10時30分(未
 就園児)
 布絵本であそびましょう / 16日(土)の午後2時
 ストーリー・テリングの会 / 23日(土)の午後3時 (5歳
 以上)、24日(日)の午後3時 (4歳以下は保護者同伴)

おすすめ本

一般書

図像学入門

疑問符で読む日本美術

山本陽子 / 著
 勉誠出版 / 刊



観音にはひげがある? なぜ絵巻は右
 から左へ見るの? 写生画が写実ではない?
 絵画や仏像などの疑問・謎を図像
 解剖学から探り、日本美術の新しい楽し
 み方を提案する、美術作品ウラ鑑賞案内。

児童書

ぼくの天国ポスト

寺井広樹 / 原案 志茂田景樹 / 作
 福田岩緒 / 絵 絵本塾出版 / 刊



大地震でおばあちゃんと犬
 のポロを亡くした、たける。
 「天国ポスト」と書かれたポス
 トにおばあちゃんへの手紙を
 入れると、数日後、家に手紙
 が届いて…。

1月

移動図書館ほたる号

A 10:15~11:00
 B 13:30~14:30
 C 15:00~16:00

移動子育て支援センターこっこ

10:00~15:00 (※は14:00まで)

5日(火) 西御堂津島神社A 光明寺愛宕神社B 馬寄石刀神社C 萩原公民館	6日(水) 北方青衿社A 丹陽小学校B 浅野公園C 向山公民館	7日(木) 丹羽公民館A 今伊勢西小学校B 奥町前並二公民館C	8日(金) 奥町出張所A 中島小学校B 於保共同出荷場C 浅野校下児童クラブ※	12日(火) 奥公民館	13日(水) 島村若栗神社A 開明小学校B 本神戸酒見神社C 大和南小学校※	14日(木) 宮後野見神社A 千秋南小学校B 平島公民館C 子ども文化広場図書館
18日(月) 木曾川公民館	19日(火) 大野公民館A 千秋東小学校B 浮野八幡社C 今伊勢公民館	20日(水) 千秋町出張所A 丹陽南小学校B 多加木記念館公民館C 神山公民館	21日(木) 東浅井浅井神社A 大和西小学校B 馬引実行組合集会所C 西成公民館	22日(金) 大和豊島台ちびっこ広場A 赤見小学校B 佐千原坂手神社C	25日(月) 開明老人いこいの家	26日(火) 浅井公民館
27日(水) 尾関平山住宅A 朝日西小学校B 樫の木文化資料館C 北方老人いこいの家	28日(木) 萩原町出張所A 木曾川東小学校B 葉栗出張所C	29日(金) 北方中屋敷公民館A 西小島公民館B 西海戸公民館C				上段はほたる号 下段はこっこ

悪天候で中止する場合があります。

好きなこと、高校で はじめよう!

北海道芸術高等学校
3つの特長



マンガ
イラストコース



声優コース

- ★芸術科目を
しっかり学べる!
- ★専門分野を現役プロ
から直接指導!
- ★生活スタイルに
合わせた学び方!



ファッション
ビューティー
コース



美容師コース



ミュージック
コース



ダンスコース



総合進学コース

入試相談会

2016.1/9(土)

【第1部】10:30~ 【第2部】14:00~

体験入学開催

2016.1/16(土)

●全コース対象 ●開催時間/13:00~15:30

入学願書受付中!

※入試相談会・体験入学へ参加希望の方は、事前に
TEL・E-mail・ホームページよりお申込みください。

学校法人 恭敬学園【広域通信制・単位制】

北海道芸術高等学校

名古屋サテライトキャンパス

参加お申込み先 ☎0120-758158

〒453-0015 名古屋市中村区椿町11-2

○名古屋駅(太閤通口・新幹線口)より徒歩3分 ○「エスカ」E2出口より徒歩40秒

北芸 検索 <http://www.hokugei.jp>

卒業後は3つの進路から!

進学

プロ
デビュー

就職

3つの進路に向けた充実のカリキュラム
他にはない3年後が、ここにはあります。

