

令和5年度

# 伊達市教育要覧



無形民俗文化財「箱崎の獅子舞」

(P74に記載)

伊達市教育委員会

## 心豊かに 未来を拓く 活力あふれる 人づくり

伊達市教育委員会では、本市が目指す将来像「人と緑と歴史が結び合う ひかり輝く田園空間・伊達市」を受け、「心豊かに 未来を拓く 活力あふれる 人づくり」を基本理念とし、教育委員会内に教育部とこども部が組織されているメリットを最大限に生かした施策を展開しています。

特に、地域社会全体でお互いを支え合い、安心な子育てを実現できる環境づくりをはじめ、未来を拓く子どもたちが、たくましくしなやかに生きぬく「生きる力」を身につけることができるよう、子どもの育ちを総合的にとらえた施策を展開しています。また、子どもから大人まで、生涯にわたって様々な学習やスポーツ・レクリエーションに取り組みながら、地域コミュニティの維持・活性化に貢献できる人づくりと環境整備を進めるとともに、大切に受け継がれてきた地域の貴重な歴史文化遺産と豊かな自然環境を守り、ふるさとを愛する心の醸成にも努めています。

本市教育委員会の施策の柱は、「全ての子どもが、将来自立した社会人としてたくましく自己実現を遂げていくために、様々な子育て支援策を充実させ、全ての子どもの健やかな育ちを保証していく」ことであり、「子育てといえば伊達市」を目指しています。

主な施策としては、「伊達市版ネウボラ事業」により、全ての妊婦・子育て世帯が安心して出産・子育てができるよう、妊娠期から出産・子育てまで一貫してネウボラ保健師などが相談（伴走型支援）に応じ、必要な支援につなげています。また、「放課後児童健全育成事業」「地域子育て支援拠点事業」「子どもの未来応援ネットワーク事業」等により、放課後児童クラブの運営による子どもたちの健全育成、部局横断的な子どもの貧困問題への対応、地域全体の教育力の向上と地域コミュニティの形成など、総合的な子育て支援の充実を図っています。

さらに、「小中連携学力向上推進事業」や「ICTの活用による学習活動充実推進支援事業」等により、確かな学力の向上や個別最適化された学びの実現を目指すとともに、「幼児発達支援事業」や「教育相談事業」等により、発達や障がい気になる幼児の相談・助言及び心の問題の解決にあたっています。さらには、生涯学習社会の形成や、生涯にわたるスポーツ活動の場と機会の充実、芸術文化活動の活性化と文化財の保存・活用等により、心豊かな市民生活の実現と地域の歴史文化を生かしたまちづくりを進めています。

これからも、子どものよりよい成長を基軸に据え、教育・保健・福祉・医療等の各部門の連携を一層強めた支援体制のもとに、学校・保護者・地域の皆様と行政とが一体となって、伊達市の取り組みを充実・発展させていきたいと考えています。

結びに、まちづくりは人づくりといわれます。そして、人づくりを主に担うのが教育です。教育こそが人々の多様な個性・能力を開花させ、人生を豊かにするとともに、社会全体の今後一層の発展を実現する基盤であると考えています。

ここに、本年度の伊達市の教育の基本方針や施策等を要覧としてまとめました。皆様には、伊達市の教育のさらなる充実と発展に向け、率直なご意見とご指導を賜りますようお願い申し上げます。

令和5年7月

伊達市教育委員会  
教育長 菅野 善昌



# 目次

市の概況	1	学校給食センター	
市民憲章	2	学校給食センター一覧	45
<b>教育行政</b>		事業計画	
教育大綱	3～6	学校給食「食育」年間指導計画	46
教育長及び教育委員	7	<b>生涯学習・社会教育</b>	
教育委員会沿革	8～9	社会教育委員	47
教育委員会組織	10	生涯学習指導員	
教育委員会事務局事務分掌	11～13	社会教育専門員	
教育委員会関係予算 教育部・こども部	14～15	生涯学習ボランティアコーディネーター	
教育委員会教育行政経営方針	16～25	地域コーディネーター	
<b>保育園・認定こども園・幼稚園</b>		主要事業と実施事項	48
保育園・認定こども園・幼稚園一覧	26	社会教育事業一覧	49～51
園児数の推移	27	保原総合公園簡易宿泊所「とまっぺ」	52
学校医・歯科医・薬剤師設置状況	28	<b>体育・スポーツ</b>	
保育園・認定こども園・幼稚園施設一覧	29	スポーツ推進委員	53
<b>小学校・中学校</b>		スポーツコーディネーター	
学校教育指導の重点	30	一般財団法人伊達市スポーツ振興公社	54
小・中学校現職教育テーマ一覧	31	総合型地域スポーツクラブ	55
小・中学校一覧	32	体育関係施設一覧	56～61
教職員一覧	33	<b>図書館</b>	
児童・生徒数の推移	34	市立図書館・事業計画	62
学校医・歯科医・薬剤師設置状況	35	来館者の推移 貸出冊数	63
スクールカウンセラー配置状況	36	所蔵状況	
外国語指導助手(A L T)配置状況	37	図書館協議会委員	
伊達地区教育委員会学校教育研究員	38	<b>文化・文化財</b>	
小・中学校学力向上推進会議		文化関係委員	64
令和3年度 体力・運動能力調査	39	文化振興・文化財関係事業	65
令和3年度 中学校卒業生の進路状況		梁川美術館・来館者数の推移	66
小・中学校施設一覧	40	ふるさと会館(MDDホール)	67
<b>放課後児童クラブ・児童生徒支援・相談施設</b>		利用件数・利用者数の推移	
放課後児童クラブ一覧	41	保原歴史文化資料館	68
児童数の推移		事業計画・来館者数の推移	
児童・生徒支援施設一覧	42	伊達の養蚕用具・埋蔵文化財	69
相談施設一覧	43	文化財関係出版物	70
幼児発達指導員	44	指定文化財一覧	71～72
発達支援コーディネーター		指定文化財内訳・主な文化財	73～75
言語聴覚士		<b>各種支援事業</b>	76～77
こども相談員		伊達市歌	78
社会福祉士			

# 人と緑と歴史が結び合う ひかり輝く田園都市・伊達市



## 市章

伊達市の歴史・伝統を象徴する、弦月と兜をモチーフとしたデザインです。シンブルな円形は旧5町の調和と発展を意味し、「伊達 織りなす未来 ひとつの心」の将来像のもと、和をもって協力し合う人々の姿を表現しています。

## 位置

本市は福島県の中通り地区最北部に位置し、南は川俣町、東は相馬市、相馬郡、北は宮城県白石市と丸森町、西は福島市、桑折町、国見町にそれぞれ接しています。また、本市は阿武隈川流域に広がる福島盆地に含まれる北部と阿武隈高地からなる南部の大きく2つに区分することができます。北緯37度49分 東経140度33分

## 市役所所在地

本 庁 〒960-0692 福島県伊達市保原町字舟橋180番地

## 面積

265.1km<sup>2</sup>

## 沿革

平成18年1月1日に伊達町、梁川町、保原町、靈山町、月館町の5町が新設合併して発足しました。

平成の大合併以前は、1889（明治22）年の「町村制」実施による合併、1953（昭和28）年の「町村合併促進法」の公布施行による合併が行われてきました。

旧伊達町は昭和31年9月に伊達町と伏黒村の1町1村が合併。

旧梁川町は昭和30年3月に梁川町、粟野村、五十沢村、富野村、山舟生村、白根村、堰本村の1町6村が合併。

旧保原町は昭和30年3月に保原町、大田村、上保原村、柱沢村、富成村の1町4村が合併。

旧靈山町は昭和30年1月に掛田町、石戸村、靈山村、小国村の1町3村が合併。

旧月館町は昭和30年3月に月館町と小手村の1町1村が合併。

## 歴史

本市に人々が住むようになったのは、旧石器時代といわれています。奈良・平安時代には、東山道に駅家が設置され郡家が置かれました。また、平安時代末期の1189（文治5）年には、源頼朝の奥州攻めに従った常陸国の中村常陸入道念西（伊達氏初代朝宗）がその戦功により信夫郡・伊達郡を賜り、地頭に任ぜられ、この地方を支配することとなりました。

南北町時代の1337（延元2）年には、南朝の北畠顕家が後醍醐天皇の皇子義良親王（後の後村上天皇）を奉じ、陸奥の国府を多賀城から移し、一時的ではありましたが靈山を中心に王城を築きました。

伊達氏は、鎌倉・室町時代を通じて伊達郡を拠点に奥州に勢力を広げ、1523（大永3）年に、14代植宗は陸奥国守護に任命され、奥州随一の勢力を築きました。

1548（天文17）年17代政宗の祖父15代晴宗が本城を米沢へ移すまでの360年間、西山城（桑折町西方）、梁川城に拠って信夫郡・伊達郡を治めていました。

戦国時代の末期、豊臣秀吉による奥州仕置後、伊達郡は蒲生氏郷を経て1598（慶長3）年からは、上杉景勝の支配するところとなりましたが、徳川幕府体制に入り、明治に至るまでの約300年間は領主の交替が激しく、幕府の直轄地（天領）、大名領に分割統治されてきました。

1869（明治2）年、信夫・伊達・安達の三郡を併合して福島県が成立、その後の廃藩置県により福島（現福島市）に県庁が置かれ、現在の福島市、本市の発展の基礎となりました。

1671（寛文11）年頃、御城米を江戸まで運ぶために発達した阿武隈川の舟運（東廻り航路）は、江戸中期には蚕種・生糸・織物の輸送にも活用されるようになって商業の繁栄をみてきました。

また、1889（明治22）年の「町村制」実施による合併、戦後の1953（昭和28）年の「町村合併促進法」の公布施行に伴う合併を経た後、隣接する市町と一部の境界変更を繰り返して、5つの町が形成されました。

これらのうち、2006（平成18）年に、伊達町、梁川町、保原町、靈山町、月館町の5つの町が合併し、伊達市が誕生しました。



# 伊達市民憲章 ～心をひとつに～

わたしたちは、緑豊かなふるさとの歴史と伝統に誇りをもち、協働の精神でさまざまな困難をのりこえ、健康で安心して暮らせる活力ある「伊達なまちづくり」をめざし、この憲章を定めます。

- まもりましょう ふるさとの自然と歴史を
- つなぎましょう 世代の絆とたしかな信頼を
- そだてましょう 支えあいと思いやりの気持ちを
- きずきましょう 学ぶ心とゆたかな文化を
- めざしましょう すこやかで活力のあるまちを

## — まもりましょう ふるさとの自然と歴史を

・豊かな自然環境と、先人が築いてきた歴史、文化、伝統を大切に守り、それらを生かしたまちづくりに努め、心豊かに生活できるふるさとの実現をめざします。

## — つなぎましょう 世代の絆とたしかな信頼を

・世代の垣根を越えて人々が連携し、望ましい信頼関係を築き、創意ある取り組みで地域の活力を生み出し、規律を尊重した安全・安心な地域づくりをめざします。

## — そだてましょう 支えあいと思いやりの気持ちを

・自らを高め、地域ぐるみでお互いを支え合い、安心な子育てを実現し、住み慣れたふるさとで自分らしく明るく暮らせる社会づくりをめざします。

## — きずきましょう 学ぶ心とゆたかな文化を

・教育や文化を尊重し、読書に親しみ、生涯を通して学べる教育環境を充実させ、広い視野に立って行動し、地域を活性化できる創造的な人材の育成をめざします。

## — めざしましょう すこやかで活力のあるまちを

・健康都市宣言をふまえ、子どもからお年寄りまで運動に親しみ、地域も人も輝く活気あるまちづくりを推進し、地域の特色を生かした産業の振興・発展をめざします。

# 伊達市教育大綱

## 1 趣旨

この教育大綱は、平成27年4月1日に改正施行の「地方教育行政の組織及び運営に関する法律」第1条の3の規定に基づき、本市の子育て、教育、学術及び文化・スポーツの振興に関する総合的な施策の大綱として定めるものです。

## 2 計画期間

教育大綱の計画期間は、令和5年度から令和9年度までの5年間とします。

## 3 伊達市の将来像

「人と緑と歴史が結び合う ひかり輝く田園空間・伊達市」

## 4 教育基本理念

「心豊かに 未来を拓く 活力あふれる 人づくり」

## 5 基本目標

- ① 知・徳・体がバランスよく成長する子どもの育成
- ② 生涯にわたって積極的に学び、活動し、生きがいを持って生活することができる市民の育成
- ③ 地域の歴史・芸術文化に親しみ、心豊かな生活を送ることができる市民の育成

## 6 取組施策

教育基本理念に基づく3つの基本目標を達成するため、次の5つの施策に取り組みます。

- (1) 子育て支援
- (2) 学校教育
- (3) 生涯学習
- (4) スポーツ・レクリエーション
- (5) 歴史・文化財・芸術文化

なお、各施策、事業の展開にあたっては、伊達市民憲章の理念もふまえて進めていきます。

### (1) 子育て支援

#### 【心の義務教育】

自我が目覚めるのは3歳頃であり、幼児期の経験がその後の豊かな感性に大きく影響するといわれています。

就学前の3年間から小学校6年生までの9年間における「心の義務教育」の取組を継続させることで、子どもたちの心身の健やかな成長につなげるため、主に次の2つのことを推進します。

- ・認定こども園や放課後児童クラブ等における異年齢で群れ遊ぶ経験を通じた、思いやる気持ち、挑戦意欲、他者と協力する気持ち等の豊かな心や社会性の育成
- ・絵本の読み聞かせ等による感受性や創造性の醸成

#### 【切れ目のない子育て支援】

子どもたちが生涯にわたって心身ともに健康であるために、その根幹である妊娠期から安心して産み育てることができるよう、伊達市版ネウボラ事業を核として切れ目のない



子育て支援を推進します。

具体的には、主に次の3つのことを推進します。

- ・親子に寄り添った切れ目のない支援
- ・支援が必要な子どもの早期発見・早期対応
- ・子育てにかかわる関係機関との連携の強化による支援の質の向上

さらに、地域社会全体でお互いを支え合い安心な子育てを実現する環境づくりを推進し、すべての子どもが健やかに自分らしく成長できる社会をめざします。

#### ◇関連する伊達市民憲章◇

そだてましょう 支えあいと思いやりの気持ちを

- ・自らを高め、地域ぐるみでお互いを支え合い、安心な子育てを実現し、住み慣れたふるさとで自分らしく明るく暮らせる社会づくりをめざします。

## (2) 学校教育

### 【生きる力】

伊達市の未来を拓く子どもたちに、たくましく、しなやかに生き抜くことができる「生きる力」を育みます。

そのために、主体的・対話的で深い学びを推進する中で、主に次の3つの資質・能力を育成します。

- ・生きて働く知識・技能
- ・未知の状況にも対応できる思考力・判断力・表現力
- ・学んだことを人生や社会に生かそうとする力・人間性

また、学習の基盤づくりのために、発達段階に応じて、主に次の3つの能力を培います。

- ・言語及びコミュニケーション能力
- ・情報モラルを含む情報活用能力
- ・問題発見・解決能力

さらに、総合的な学習の時間を中心に、自然に親しむ活動や地域とのつながりを大切にした活動を通して、ふるさとの特色、課題等について探究活動・発信活動を推進し、ふるさとを愛する心を育みます。

### 【社会に開かれた教育課程】

学校が教育目標を達成するために、家庭・地域社会と教育目標を共有しながら連携・協働し、教育活動の質を向上させます。

そのために、主に次の4つのことに取り組みます。

- ・教科横断的な視点による教育内容の組織的な配列
- ・教育課程の計画的な評価・改善の実施
- ・スクールコミュニティ等と連携した教育活動の充実
- ・部活動の地域移行の推進

また、中学校区における幼・小・中の連携を推進し、就学前、小学校、中学校の連続性のある教育を実現します。

## 【適正規模・適正配置と小中一貫教育】

少子高齢化・人口減少の急速な進行により、小中学校の児童生徒数は著しく減少しています。

一定規模の集団を確保した上で、児童生徒が集団生活の中で切磋琢磨することを通じて資質や能力を伸ばし、変化の激しい時代を生き抜く「生きる力」を身に付けることができるよう、主に次の2つのことに取り組みます。

- ・学校規模の適正化や適正配置、小中一貫教育の推進
- ・児童生徒の豊かな社会性や人間性を育み、多様な価値観の受容・共感ができる教育環境の充実

また、東北中央自動車道の全線開通や住宅開発、大規模商業施設の開業等による児童生徒数の増加など、学校を取り巻く環境の変化にも対応していきます。

### ◇関連する伊達市民憲章◇

きずきましよう 学ぶ心とゆたかな文化を

- ・教育や文化を尊重し、読書に親しみ、生涯を通して学べる教育環境を充実させ、広い視野に立って行動し、地域を活性化できる創造的な人材の育成をめざします。

## (3) 生涯学習

### 【生涯にわたって学び、地域社会で活躍できる生涯学習の充実】

人生100年時代において、生涯学習は地域社会の活力の維持と発展にとって極めて大切です。

市民一人ひとりが生涯にわたって様々な学習に取り組み、生きがいを持って充実した日々を送ることができるよう、ICTなどを活用しながら地域の学習活動を支援します。

また、学びの成果を地域に活かすことで、地域コミュニティの維持・活性化へ貢献できるよう、主に次の3つのことに取り組みます。

- ・生きがいにつながる学びの推進
- ・地域との連携を深める学びの推進
- ・ICTを活用した学びの推進

### ◇関連する伊達市民憲章◇

きずきましよう 学ぶ心とゆたかな文化を

- ・教育や文化を尊重し、読書に親しみ、生涯を通して学べる教育環境を充実させ、広い視野に立って行動し、地域を活性化できる創造的な人材の育成をめざします。

つなぎましよう 世代の絆とたしかな信頼を

- ・世代の垣根を越えて人々が連携し、望ましい信頼関係を築き、創意ある取り組みで地域の活力を生み出し、規律を尊重した安全・安心な地域づくりをめざします。

## (4) スポーツ・レクリエーション

### 【スポーツ・レクリエーションの普及と促進】

子どもから高齢者まで、あらゆる世代がスポーツ・レクリエーションに親しむことは、

心身の健康保持増進のみならず、地域の融和、交流の促進にもつながります。

そのため、市民が「する」「みる」「ささえる」などの視点でスポーツ・レクリエーションに関わることができるよう、主に次の4つのことを推進します。

- ・気軽にスポーツ・レクリエーション活動に参加しやすい環境づくり
- ・スポーツ・レクリエーションを通じた健康増進の実現
- ・指導者の育成・確保
- ・伊達市健幸都市計画と連動した健幸づくりの推進

#### ◇関連する伊達市民憲章◇

めざしましょう すこやかで活力のあるまちを

・健幸都市宣言をふまえ、子どもからお年寄りまで運動に親しみ、地域も人も輝く活気あるまちづくりを推進し、地域の特色を生かした産業の振興・発展をめざします。

### (5) 歴史・文化財・芸術文化

#### 【貴重な歴史文化・文化財の継承と活用】

先人たちから大切に引き継がれてきた地域の貴重な歴史文化遺産と豊かな自然環境を守り、継承していくことは、郷土への愛着と誇りを高めることにつながります。

そのため、市民が歴史遺産や文化資源を身近に感じ、親しむことができるよう、主に次の4つのことに取り組みます。

- ・地域の歴史文化の保護と継承
- ・収蔵公開施設の整備と文化財の保存・活用
- ・史跡「伊達氏梁川遺跡群」の保存活用計画の策定
- ・史跡等を活かした歴史観光と情報発信の推進

#### 【芸術文化活動の充実・支援】

音楽、演劇、舞踊、絵画等の芸術文化活動は、携わる人々の感性をみがくとともに、生きる喜びをもたらし、心を豊かにします。

そのため、市民の芸術文化に対する関心を高め、子どもから大人まで幅広い世代が主体的に芸術文化活動に取り組めるよう、主に次の3つのことに取り組みます。

- ・市民主体の芸術文化活動の推進
- ・市民文化団体の支援の強化
- ・多様な芸術文化の鑑賞機会と発表機会の充実

#### ◇関連する伊達市民憲章◇

まもりましょう ふるさとの自然と歴史を

・豊かな自然環境と、先人が築いてきた歴史、文化、伝統を大切に守り、それらを生かしたまちづくりに努め、心豊かに生活できるふるさとの実現をめざします。

きずきましょう 学ぶ心とゆたかな文化を

・教育や文化を尊重し、読書に親しみ、生涯を通して学べる教育環境を充実させ、広い視野に立って行動し、地域を活性化できる創造的な人材の育成をめざします。

◆伊達市教育長及び教育委員



菅野善昌教育長



関根勝富委員  
(教育長職務代理者)



貝羽貴子委員



穴戸弘治委員



中野昭子委員

職 名	氏 名	就任年月日	任 期
教 育 長	菅 野 善 昌	平成30年4月1日	令和3年4月1日～令和6年3月31日
委員（教育長職務代理者）	関 根 勝 富	令和2年3月25日	令和2年3月25日～令和6年3月24日
委 員	貝 羽 貴 子	令和3年3月25日	令和3年3月25日～令和7年3月24日
委 員	穴 戸 弘 治	令和4年3月25日	令和4年3月25日～令和8年3月24日
委 員	中 野 昭 子	令和5年3月25日	令和5年3月25日～令和9年3月24日



## ◆伊達市教育委員会沿革

---

平成18年1月1日	伊達町、梁川町、保原町、霊山町、月舘町の5町合併により伊達市となる
平成18年10月3日	宮脇遺跡内容確認調査開始
平成18年11月29日	伊達学習交流館開館
平成20年度	通学合宿体験事業開始
平成20年4月1日	幼稚園部門を市長部局（子育て支援部）へ補助執行
平成21年4月1日	公民館部門を市長部局（各総合支所）へ補助執行 教育施設課（教育関係施設管理部門）を設置 生涯学習課を廃止し、教育総務課に生涯学習係と文化体育係を設置
平成22年2月12日	伊達体育館耐震改修工事竣工
平成22年3月31日	大田幼稚園閉園
平成22年4月1日	青少年健全育成事業をこども部こども支援課に移管 教育総務課生涯学習係を教育総務課社会教育係へ、文化体育係を文化振興係へ名称変更 梁川地域幼稚園で3年保育開始 伊達幼稚園で3年保育開始
平成22年11月30日	堰本小学校に通級指導教室を開設 伊達東小学校耐震補強工事竣工 大田小学校耐震補強工事竣工
平成23年3月11日	東日本大震災発災
平成23年3月23日	泉原小学校閉校式
平成23年3月31日	泉原小学校閉校
平成23年度	幼稚園、小学校、中学校校庭他表土改善工事
平成23年4月	東日本大震災により被災した保原小学校が桃陵中、松陽中、旧泉原小で、梁川小学校が 梁川中、梁川高を臨時校舎として教育活動開始する。
平成23年4月1日	泉原小学校が掛田小学校へ統合
平成23年11月2日	あおば教室開設
平成24年2月	梁川小学校仮設校舎完成
平成24年3月1日	保原小学校新校舎開校式
平成24年3月23日	伊達市国見町大枝小学校組合立大枝小学校閉校式
平成24年4月6日	伊達市立大枝小学校開校式
平成24年8月31日	小学校、中学校プール施設除染業務完了
平成25年3月31日	上保原幼稚園、保原第二保育園閉園
平成25年4月1日	こども部が教育委員会の所管となる
平成25年4月1日	保原幼稚園で3年保育開始
平成25年9月19日	伊達市学校施設等放射線測定業務委託完了
平成26年3月18日	宮脇遺跡が宮脇廃寺跡として国の史跡に指定される
平成26年3月25日	旧保原第二保育園解体工事竣工
平成26年3月28日	旧上保原幼稚園園舎解体・改修工事竣工 学校施設等除染業務委託完了
平成26年4月1日	機構改革により、文化課が新設 公民館から交流館に名称変更、市長部局に移管
平成27年2月25日	梁川小学校改築工事竣工
平成27年3月2日	梁川小学校新校舎開校式 伊達市やながわ放課後児童クラブ館開館式
平成27年3月24日	上保原屋内運動場（スマイルパークほばら）開所式
平成27年4月1日	機構改革により、教育施設課を廃止し教育総務課に施設管理係を設置
平成27年6月6日	梁川屋内・屋外運動場（パレオパークやながわ）開所式
平成27年7月31日	梁川幼稚園閉園

平成27年8月1日	梁川認定こども園開園
平成27年8月31日	旧梁川小学校解体工事竣工
平成27年9月5日	梁川小学校、やながわ放課後児童クラブ館、梁川認定こども園落成式
平成28年3月31日	月館幼稚園、月館保育園閉園
平成28年4月1日	月館認定こども園開園
平成28年4月7日	月館認定こども園開園式・入園式
平成28年7月25日	旧亀岡家住宅が国の重要文化財に指定される
平成29年3月21日	富野幼稚園閉園式
平成29年3月22日	伊達幼稚園閉園式
平成29年3月23日	山舟生小学校閉校式
平成29年3月25日	大枝小学校、富野小学校閉校式
平成29年3月26日	五十沢小学校、白根小学校閉校式
平成29年3月31日	五十沢小学校、富野小学校、山舟生小学校、白根小学校、大枝小学校閉校
平成29年3月31日	伊達幼稚園、富成幼稚園、富野幼稚園閉園
平成29年4月1日	五十沢小学校、富野小学校、山舟生小学校、白根小学校、大枝小学校が梁川小学校へ統合
平成30年1月31日	上保原小学校耐震補強・大規模改修工事竣工
平成30年3月29日	伊達屋内運動場（ファミリーパークだて）開所式
平成30年6月28日	中央給食センター建設工事竣工
平成30年7月31日	保原学校給食センター、梁川学校給食センター閉所
平成30年8月1日	中央給食センター開所
平成31年3月23日	富成小学校閉校式
平成31年3月28日	「伊達の蚕種製造及び養蚕製糸関連用具」が国の重要有形民俗文化財に指定される
平成31年3月31日	富成小学校閉校
平成31年4月1日	富成小学校が上保原小学校へ統合
平成31年4月1日	文化課が生涯学習課へ名称変更 教育総務課社会教育係が生涯学習課生涯学習スポーツ係に変更
令和元年10月16日	「伊達氏梁川遺跡群」が国の史跡に指定される
令和2年3月12日	月館小中一貫校建設工事竣工
令和2年3月23日	月館中学校閉校式
令和2年3月26日	旧伊達幼稚園解体工事竣工
令和2年3月28日	月館小学校、小手小学校閉校式
令和2年3月31日	月館小学校、月館中学校が統合し、月館学園小学校、月館学園中学校となることに伴い 月館小学校、小手小学校、月館中学校閉校
令和2年4月1日	小中一貫教育校 伊達市立月館学園小・中学校開校
令和2年4月6日	小中一貫教育校 伊達市立月館学園小・中学校開校式
令和2年7月12日	保原総合公園簡易宿泊所「とまっぺ」開所式
令和2年7月27日	掛田小学校耐震補強・大規模改修工事竣工
令和3年3月23日	大石小学校閉校式
令和3年3月31日	大石小学校閉校
令和3年3月31日	掛田幼稚園閉園
令和3年4月1日	大石小学校が掛田小学校へ統合 ネウボラ事業とこども支援事業を統合し、こども部をこども未来課とネウボラ推進課の 2課に編成
令和3年8月26日	大田小学校屋内運動場耐震補強工事竣工
令和3年12月	伊達小学校仮設校舎完成
令和4年1月28日	伊達小学校屋内運動場改築工事竣工
令和4年2月22日	伊達市だて放課後児童クラブ館開所式
令和5年3月20日	堂庭遺跡、岩地蔵遺跡が国指定史跡「伊達氏梁川遺跡群」に追加指定される
令和5年3月26日	石田小学校閉校式
令和5年3月31日	石田小学校閉校
令和5年4月1日	石田小学校が掛田小学校へ統合 生涯学習課 生涯学習スポーツ係を分割し、生涯学習係とスポーツ推進係を設置 生涯学習課 文化財係と文化振興係を総合し、歴史文化まちづくり係を設置

◆伊達市教育委員会組織（令和5年4月1日）

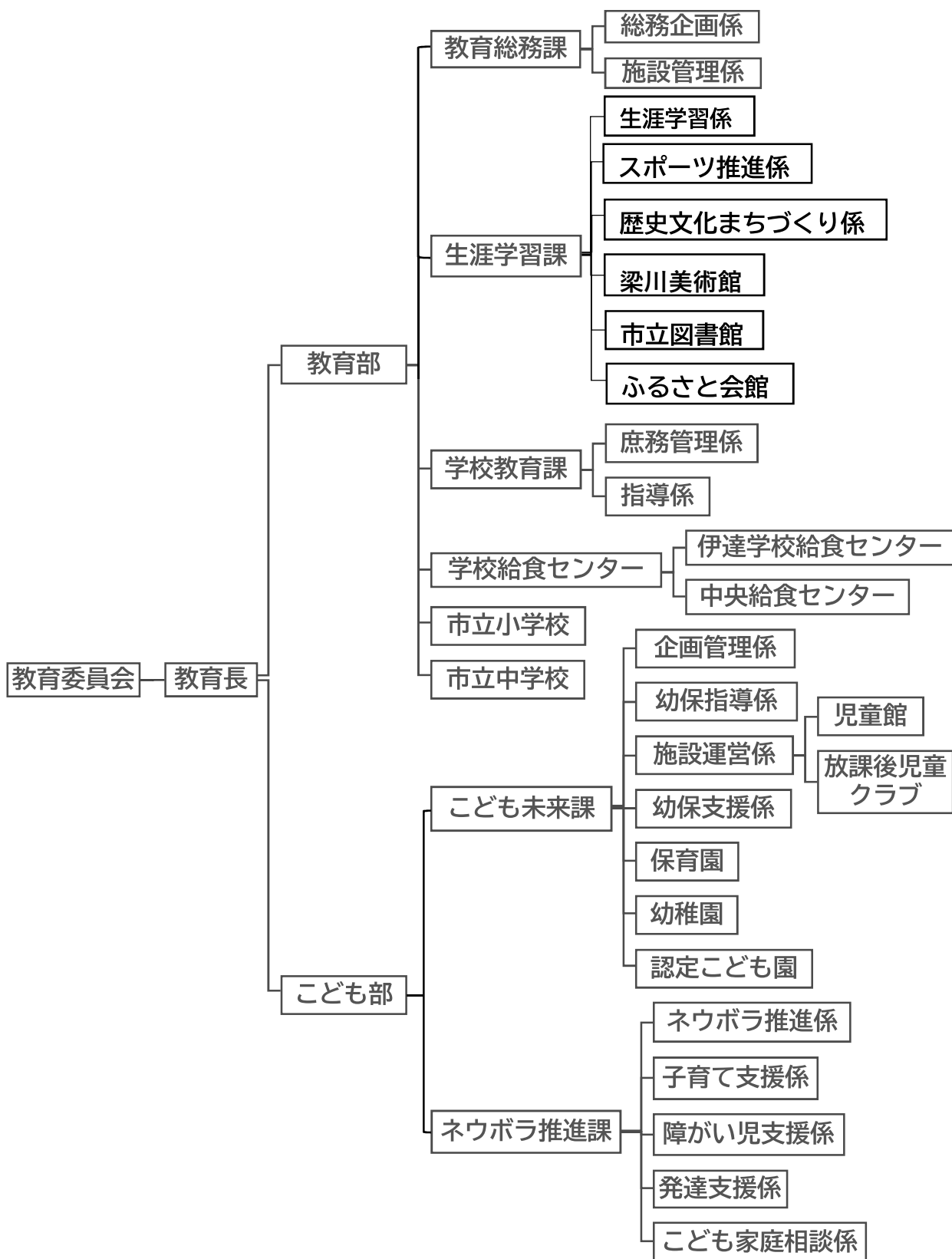

## ◆教育委員会事務局事務分掌

### ■教育総務課

- (1) 教育委員会の庶務及び会議に関する事。
- (2) 職員の身分の取扱いに関する事。
- (3) 職員の研修及び福利厚生に関する事。
- (4) 公印の管理に関する事。
- (5) 文書の受領、配布及び発送に関する事。
- (6) 予算及び決算の総括に関する事。
- (7) 教育行政の調査及び統計に関する事。
- (8) 教育委員会規則の制定改廃に関する事。
- (9) 公告式に関する事。
- (10) 教育要覧の編集発行に関する事。
- (11) 教育行政の重点施策及び長期計画に関する事。
- (12) 教育行政相談に関する事務を行う事。
- (13) 請願及び陳情に関する事。
- (14) 叙位叙勲の申請に関する事。
- (15) 式典及び儀式に関する事。
- (16) 教育委員会委員及び教育長の秘書に関する事。
- (17) 教育委員会の所掌事務の総合調整に関する事。
- (18) 奨学資金に関する事。
- (19) 学校の統廃合に関する事。
- (20) 学校教育施設の管理及び営繕に関する事。
- (21) 所管工事の監督及び検査に関する事。
- (22) 教育財産の管理及び処分に関する事。
- (23) 施設台帳の整備に関する事。
- (24) 前各号に掲げるもののほか、事務局の他の所管に属さない事項に関する事。

### ■生涯学習課

- (1) 芸術文化の振興に関する事。
- (2) 芸術文化団体に関する事。
- (3) 梁川美術館に関する事。
- (4) 文化財保護審議会に関する事。
- (5) 文化財の保護に関する事。
- (6) 文化財の調査に関する事。
- (7) 文化財の活用に関する事。
- (8) 伝統文化及び伝統芸能の保存に関する事。
- (9) 文化財保護団体に関する事。
- (10) 保原歴史文化資料館に関する事。
- (11) 生涯学習の推進に関する事。
- (12) 生涯学習の計画及び立案に関する事。
- (13) 社会教育関係委員に関する事。
- (14) 社会教育の指導及び援助に関する事。
- (15) 青少年及び成人教育に関する事。
- (16) 社会教育関係団体との連絡調整に関する事。
- (17) 社会教育の研修に関する事。
- (18) 社会教育の統計調査、資料収集及び広報に関する事。
- (19) 社会体育の総合企画及び指導に関する事。
- (20) スポーツの推進に関する事。
- (21) スポーツ推進委員に関する事。
- (22) 各種文化団体及び体育団体との連絡調整に関する事。



- (23) スポーツ団体の育成及び指導者の養成に関する事。
- (24) スポーツ推進のための研修及び講習会に関する事。
- (25) 社会教育施設の管理及び営繕に関する事。
- (26) 文化施設の管理及び営繕に関する事。

#### ■市立図書館

- (1) 図書館事務、事業の総合企画及び調整に関する事。
- (2) 公印の管理に関する事。
- (3) 文書の收受、発送及び保存に関する事。
- (4) 予算の編成、経理及び執行に関する事。
- (5) 図書館資料及びその他の物品の調達及び管理処分に関する事。
- (6) 財産の管理に関する事。
- (7) 図書館協議会に関する事。
- (8) 広報に関する事。
- (9) 図書館資料の収集及び整理並びに利用に関する事。
- (10) 蔵書及び視聴覚資料の目録の作成に関する事。
- (11) 逐次刊行物に係る調査と利用に関する事。
- (12) 図書資料の相互貸借に関する事。
- (13) 読書の指導及び読書グループの育成に関する事。
- (14) 団体貸出しに関する事。
- (15) 配送貸出しに関する事。
- (16) 館外貸出し図書館資料の整理に関する事。
- (17) 図書館資料に係る調査相談に関する事。
- (18) 前各号に掲げるもののほか、図書館業務に関する事。

#### ■ふるさと会館

- (1) 会館の業務及び自主事業の企画及び実施に関する事。
- (2) 公印の管理に関する事。
- (3) 会館の予算の編成、経理及び執行に関する事。
- (4) 備品の管理に関する事。
- (5) 伊達市ふるさと会館運営審議会に関する事。
- (6) 前各号に掲げるもののほか、会館業務に関する事。

#### ■学校教育課

- (1) 学校の設置及び廃止に関する事。
- (2) 学校の管理運営に関する事。
- (3) 就学事務及び通学区域に関する事。
- (4) 遠距離通学に関する事。
- (5) 県費負担教職員の服務、勤務成績の評定その他勤務条件に関する事。
- (6) 学級の編制及び教職員の定数に関する事。
- (7) 学校の教材教具及び設備の整備に関する事。
- (8) 学校教育の統計調査に関する事。
- (9) 教職員の免許申請に関する事。
- (10) 就学時児童、児童生徒及び教職員の健康診断に関する事。
- (11) 日本スポーツ振興センター災害共済に関する事。
- (12) 学校保健安全に関する事。
- (13) 保健衛生機関の連絡に関する事。
- (14) 教育課程、学習指導、生徒指導及び進路指導に関する事。
- (15) 教科書の採択及び準教科書の承認並びに教科書の無償供与に関する事。
- (16) 要保護及び準要保護児童生徒の就学援助に関する事。
- (17) 特別支援教育に関する事。
- (18) 教職員の研修に関する事。

- (19) 語学指導等を行う外国青年に関する事。
- (20) 児童生徒の安全教育に関する事。
- (21) スクールソーシャルワーカーに関する事。

#### ■学校給食センター

- (1) 所管する公印の管理に関する事。
- (2) 文書、物品の整理及び保存に関する事。
- (3) 学校給食センター運営委員会に関する事。
- (4) 施設の維持管理に関する事。
- (5) 給食計画、献立の作成及び調理の指導に関する事。
- (6) 学校給食の食材検査の実施に関する事。
- (7) 職員の衛生管理及び安全管理に関する事。
- (8) 機械、設備及び公用自動車の維持管理に関する事。

#### ■こども未来課

- (1) 子育て支援に係る企画及び調整に関する事。
- (2) 青少年の育成に関する事。
- (3) 屋内運動場（こども遊び場）に関する事。
- (4) 子育て支援センターに関する事。
- (5) 保育園に関する事。
- (6) 認定こども園に関する事。
- (7) 幼稚園に関する事。
- (8) 放課後児童クラブに関する事。
- (9) 児童館に関する事。
- (10) 部内の庶務に関する事。

#### ■ネウボラ推進課

- (1) 子育て世代包括支援センター事業に関する事。
- (2) 伊達市版ネウボラの推進に関する事。
- (3) こども家庭総合支援拠点に関する事。
- (4) スクール・ソーシャルワーカーとの連携に関する事。
- (5) 養育支援訪問事業に関する事。
- (6) 子どもの貧困対策に関する事。
- (7) 発達障がい支援に関する事。
- (8) 言語・聴覚障がい支援に関する事。
- (9) 療育、就学相談・支援に関する事。
- (10) 児童手当、児童扶養手当及び特別児童扶養手当に関する事。
- (11) こども医療費の助成及びひとり親等家庭医療費の助成に関する事。
- (12) ひとり親自立支援に関する事。
- (13) 子育て応援出産祝い金に関する事。
- (14) ファミリー・サポートセンターに関する事。
- (15) 障がい児通所事業に関する事。

◆令和5年度 教育委員会関係予算

【教育部】

歳入 (単位：千円)

特定財源	国県支出金	383,415
	地方債	1,750,800
	その他	808,482
一般財源		2,032,643
合 計		4,975,340

歳出 (単位：千円)

款・項	目	当初予算額		前年度	比較
10教育費 1 教育総務費	1 教育委員会費	2,332	10%	2,005	327
	2 事務局費	222,085		240,803	△ 18,718
	3 学校教育費	270,188		262,000	8,188
		494,605		504,808	△ 10,203
10教育費 2 小学校費	1 学校管理費	258,516	59%	193,808	64,708
	2 教育振興費	279,043		228,392	50,651
	3 学校建設費	2,372,076		2,038,908	333,168
	4 ことばの教室運営費	908		936	△ 28
		2,910,543		2,462,044	448,499
10教育費 3 中学校費	1 学校管理費	276,340	7%	122,739	153,601
	2 教育振興費	95,910		94,688	1,222
	3 学校建設費	0		0	0
		372,250		217,427	154,823
10教育費 5 社会教育費	1 社会教育総務費	126,818	8%	116,046	10,772
	2 文化振興費	1,561		1,645	△ 84
	3 文化財保護費	146,928		66,462	80,466
	4 伊達図書館費	45,082		46,988	△ 1,906
	5 伊達ふるさと会館費	28,395		35,314	△ 6,919
	6 梁川美術館費	19,108		18,230	878
	7 歴史資料館費	13,882		12,069	1,813
	8 簡易宿泊所費	28,174		24,209	3,965
		409,948		320,963	88,985
10教育費 6 保健体育費	1 保健体育総務費	206,313	4%	190,665	15,648
	2 体育施設費	12,484		8,584	3,900
		218,797		199,249	19,548
10教育費 7 学校給食費	1 学校給食費	564,503	11%	530,127	34,376
		564,503		530,127	34,376
10款 計		4,970,646	99%	4,234,618	736,028
11災害復旧費 3 放射能対策費	4 健康管理費	3,749	1%	26,280	△ 22,531
	5 避難者支援費	945		1,107	△ 162
		4,694		27,387	△ 22,693
11款 計		4,694	1%	27,387	△ 22,693
合 計		4,975,340	100%	4,262,005	713,335

## 【こども部】

歳入 (単位：千円)

特定財源	国県支出金	2,741,194
	地方債	438,900
	その他	128,076
一般財源		1,975,671
合 計		5,283,841

歳出 (単位：千円)

款・項	目	当初予算額		前年度	比較
3 民生費 1 社会福祉費	2 障がい者福祉費	406,310	7%	319,453	86,857
		406,310		319,453	86,857
3 民生費 2 児童福祉費	1 児童福祉総務費	1,720,309	87%	1,037,047	683,262
	2 児童措置費	1,376,970		1,355,714	21,256
	3 ひとり親福祉費	11,032		11,935	△ 903
	5 保育所費	108,380		96,544	11,836
	6 認定こども園費	1,156,054		1,099,265	56,789
	8 こども医療給付費	222,997		213,202	9,795
3 款 計		4,595,742		3,813,707	782,035
		5,002,052	94%	4,133,160	868,892
4 衛生費 1 保健衛生費	7 母子保健事業費	28,196	1%	26,276	1,920
		28,196		26,276	1,920
4 款 計		28,196	1%	26,276	1,920
10 教育費 1 教育総務費	2 事務局費	3,519	1%	4,337	△ 818
		3,519		4,337	△ 818
10 教育費 4 幼稚園費	1 幼稚園管理費	168,286	3%	176,970	△ 8,684
	2 教育振興費	6,298		7,818	△ 1,520
		174,584		184,788	△ 10,204
10 款 計		178,103	4%	189,125	△ 11,022
11 災害復旧費 4 放射能対策費	4 健康管理費	75,490	1%	71,042	4,448
		75,490		71,042	4,448
11 款 計		75,490	1%	71,042	4,448
合 計		5,283,841	100%	4,419,603	864,238



# ◆令和5年度 伊達市教育委員会教育行政経営方針

## 基本方針

伊達市教育委員会は、伊達市第3次総合計画・前期基本計画、伊達市教育大綱及び第2期伊達市教育振興基本計画に基づき、地域社会全体でお互いを支え合い安心な子育てを実現する環境をつくり、未来を拓く子どもたちが、たくましくしなやかに生きぬくことのできる「生きる力」を身につけることができるよう、子どもの育ちを総合的に捉えた教育を推進します。

子どもから大人まで、生涯にわたって様々な学習やスポーツ・レクリエーションに取り組みながら、地域コミュニティの維持・活性化に貢献できる人づくりと環境の整備を図ります。

また、大切に受け継がれてきた地域の貴重な歴史文化遺産と豊かな自然環境を守り、ふるさとを愛する心を育みます。

## 各施策基本事業の目的と主要事業

### ◆施策1：子どもの健やかな育ちと子育て支援の充実◆

#### 《基本事業1-1》子どもが健やかに育つ環境づくり

##### 【目的】

就学前の子どもに対し、学びと育ちの連続性を考慮した教育及び保育機能の充実と質の向上を図るとともに、小学校との連携を深め、児童の健全な育成を支援することで、子どもたちが地域社会の中で健やかに成長できる環境づくりを推進します。

##### 【主要事業】

#### 1 認定こども園整備事業（こども未来課）

子どもが豊かな心を育て成長できる「心の義務教育」を推進するため、幼稚園と保育園を一元化した「（仮称）保原認定こども園」、「伊達・ひかり認定こども園」及び「（仮称）高子北認定こども園」の整備を進めます。

#### 2 認定こども園維持管理事業、認定こども園運営費負担金事務（こども未来課）

梁川認定こども園及び月館認定こども園の管理運営を実施するとともに、私立認定こども園に対して、利用定員や入所児童数に応じて国の基準により運営費等を支給し、学びや発達の連続性と一日の生活の流れ等に配慮した心身両面の育ちを支える教育・保育の充実を進めます。

#### 3 保原保育園運営維持管理事業、保育園運営費負担金事務、私立保育園補助金交付事業

（こども未来課）

保原保育園の運営管理を実施するとともに、私立保育園に対して、利用定員や入所児童数に応じて国の基準により運営費等を支給し、乳幼児期にふさわしい保育についての理解を深めながら、子ども一人ひとりの望ましい心身の発達を促す保育の充実に取り組みます。

#### 4 幼稚園管理運営事務、幼稚園預かり保育事業、私立幼稚園運営費負担金事務（こども未来課）

公立幼稚園の教育環境を整備するとともに、市外の私立幼稚園に対して、入園児童数に応じて施

設等利用給付費を支給し、教育内容に基づいた計画的な環境の中で、遊びを中心とした指導を行い、直接的・具体的な体験や他者との関わりを深める教育の充実を進めます（3歳からの心の義務教育）。

#### 5 放課後児童クラブ建設事業（こども未来課）

かみほばら児童クラブの利用児童増加と使用施設の老朽化に対応するため、（仮称）かみほばら放課後児童クラブ館の整備を進めます。

#### 6 放課後児童健全育成事業、民営放課後児童クラブ活動支援事業（こども未来課）

放課後等を安全・安心に過ごし、多様な体験・活動が行えるよう放課後児童クラブを実施し、運営の充実に取り組みます。

#### 7 屋内こども遊び場維持管理事業（こども未来課）

子どもが安全・安心にのびのびと遊べる環境の提供はもちろん、子ども同士、保護者同士及び地域の人たちとの異年齢・異世代の交流や保護者の子育ての悩み相談・情報交換ができる「地域の子育て支援拠点」としての機能が果たせるよう取り組みます。

## 《基本事業1－2》 安心して子育てができる環境づくり

### 【目的】

働きながら子育てをする親たちが安心して子どもを預けることができるよう、保育サービスの充実を図ります。また、子育てに関する知識と情報、学べる機会を提供するとともに、地域社会全体で子育てを支援できる環境づくりを推進します。

### 【主要事業】

#### 1 伊達市版ネウボラ事業（ネウボラ推進課）

妊娠期からすべての保護者が安心して子育てできるよう寄り添いながら切れ目なく支援します。

教育・保健・福祉・医療が連携し、子どもたちが将来自立に向け健やかに成長できるよう支援体制を整えます。

#### 2 地域子育て支援拠点事業（こども未来課）

親子が交流し、身近に相談できる場所として子育て支援センターを運営します。

#### 3 ファミリー・サポートセンター事業（ネウボラ推進課）

一時的な子どもの預かりなど地域において子育ての援助を受けたい方と、援助に協力できる方がそれぞれ会員となり、子育てについて助け合う事業を進めます。

#### 4 子育てアプリ事業（こども未来課）

スマートフォン向けアプリケーションにより、子育て支援イベントのリアルタイム発信や子育て支援施策の案内など、より利便性を高めた子育て関連の情報発信を行います。

## 《基本事業1－3》 支援が必要な子どもに対する体制づくり

### 【目的】

子どもに関するさまざまな問題への迅速な対応や、障がいのある子どもと障がいのない子どもが可能な限り同じ場でともに学ぶことを目的とした地域におけるインクルーシブ教育の理解啓発に努め、総合的で専門的な相談支援体制を整備します。

### 【主要事業】

#### 1 児童虐待等相談事業（ネウボラ推進課）

こども相談員を配置し、児童養育その他の家庭児童福祉の向上を図るための相談、指導及び援助を行います。また、要保護児童対策地域協議会の調整機関として、児童虐待をはじめ要保護児童等の早期発見・対応に努めます。さらに、こども家庭総合支援拠点にて子ども及びその保護者並びに妊産婦等の福祉に必要な相談、指導及び援助を継続的かつ一体的に進めます。

#### 2 子どもの未来応援ネットワーク事業（ネウボラ推進課）

子どもの居場所づくりと学習支援の推進、対策を進めるためのネットワークを構築し官民一体となって貧困家庭を支援する体制を整えます。

#### 3 養育支援訪問事業（ネウボラ推進課）

養育支援が特に必要とされる家庭を訪問して養育に関する相談、指導、助言その他必要な養育支援を行います。

#### 4 幼児発達支援事業（ネウボラ推進課）

発達や言語障がい気になる未就学児の支援、保護者や所属園の相談、指導、助言を関係機関と連携しながら行います。

また、小学校入学にあたり学校教育課、だて支援学校内の地域支援センターと連携しながら子どもの特性に合った適切な学びの場の選択を支援します。

## ◆施策2：「生きる力」を育む学校教育の充実◆

## 《基本事業2－1》 確かな学力を育む教育の推進

### 【目的】

児童・生徒が基礎的かつ基本的な知識・技能を確実に習得するとともに、これらを活用して自ら課題を見つけ、主体的な判断のもと解決していくために必要な思考力・判断力・表現力と主体的に学習に取り組む意欲の醸成等を通じ、確かな学力を育成します。

### 【主要事業】

#### 1 小中連携学力向上推進事業（学校教育課）

全国学力・学習状況調査とふくしま学力調査、伊達市学力調査の結果を分析し、自校の学力の課題を明確にするとともに、調査問題を授業づくり等に活用し授業改善及び学力向上に取り組みます。

また、中学校区での授業研究会、市全体での授業研究会、教職員研修講座等により、教員の指導力を向上させます。

具体的には、自分の考えを書く・話す活動を設定した授業の推進、考えを共有し考えを再構築する活動の充実と教師のコーディネート力の向上、対面指導とタブレット端末を効果的に併用した授業の推進、各種調査問題の授業への活用推進に向け、各学校の要請に応じて積極的に指導助言を実施していきます。

## 2 ICT活用による学習活動充実推進支援事業（学校教育課）

ICTを活用した授業やロボットを活用したプログラミング教育を進め、情報化社会に対応できる児童生徒を育成していきます。

また、ICT支援員による授業サポート体制を構築し、ICT活用による教育効果を高めています。あわせて、教員のICT活用能力を高めるために、教員向けICT研修会及び桃陵中学校においてICT授業研究会を開催します。

## 3 教育用コンピュータ整備事業（学校教育課）

小・中学校において、ICTを活用した授業及び情報教育の推進、校務効率化のため校務支援システム等の校務用ICT機器の活用を進めます。

学級閉鎖時等の学びの保障として、オンライン学習の実施を進めます。あわせて、家庭におけるインターネット環境整備を支援していきます。

## 4 国際理解教育支援（学校教育課）

これからのグローバル社会を生き抜く力を育成するため、各中学校にALT（外国語指導助手）を配置します。また、各中学校に配置したALTは、各小学校を巡回して小学校外国語活動及び小学校外国語科の授業の指導充実に取り組みます。

ALT授業研究会を年3回開催し、小学校教員及び中学校英語教員及びALTの指導力向上に取り組みます。

## 5 教職員研修事業（学校教育課）

実態やニーズに沿った教職員研修講座の実施や校内現職教育への講師派遣等を行い、教職員の指導力の向上に取り組みます。

## 6 学校図書館機能活性化事業（学校教育課）

小・中学校に学校司書を配置し、学校図書館の図書整備・運営、児童生徒の読書活動の充実を進め、読書量の増加を目指します。

## 7 特別支援教育の充実に向けた取り組み（学校教育課）

個の特性に合わせた教育を推進するため、特別支援介助員を配置します。

新入学予定児童については、個の特性に合った適切な学びの場を提供するため、小学校教員による幼稚園・こども園・保育園訪問、就学前学校生活適応検査を6月までに、また、早期教育相談を7月までに実施することで、保護者が子どもと向き合い、適切な学びの場について考える時間を確保します。さらに、指導主事がすべての特別支援学級の授業を参観及び指導助言し、特別支援学級担当者の指導力向上に努めます。

## 《基本事業2-2》豊かな心を育む教育の推進

### 【目的】

生活に必要な約束やルール等を身につけ、自らを律しながら、他人と協調するとともに、他人を思いやる気持ち、感動する心などを兼ね備えた「豊かな人間性」を育みます。

### 【主要事業】

#### 1 教育相談事業（学校教育課）

不登校の減少、いじめの解消、特別支援教育の充実のため、スクールカウンセラーやスクールソーシャルワーカーの有効活用、適応指導教室の充実を進めます。適応指導教室については、保原地域にサテライト校を設置し、不登校児童生徒の学びの場を拡充します。また、5歳児（年中児）の状況を把握するため、幼稚園・こども園・保育園を訪問し、希望する保護者等と子育て相談を行い、就学までの子育てや就学に向けた不安の解消に努めます。

#### 2 中1福祉施設ボランティア体験事業（学校教育課）

新型コロナウイルス感染症拡大防止のため、市内及び近隣の介護施設等での体験学習は行わず、校内でのボランティア体験等の福祉学習を2日間程度行います。

#### 3 中2職場体験事業（学校教育課）

市内及び近隣の事業所等における5日間程度の実習体験学習を基本としますが、新型コロナウイルス感染症拡大防止のため、事業所の受け入れ状況により、2日間程度に期間を短縮した校内での職業体験等の実施も検討しながら進めます。

#### 4 通学合宿体験活動事業（生涯学習課）

市内の小学5年生を対象とした1泊2日の通学合宿を簡易宿泊所「とまっぺ」において実施します。

#### 5 吹奏楽きらめき事業（学校教育課）

伊達市復興のシンボルとして、心を豊かにする表現活動や自立を促す体験活動を音楽で実施します。本年度は、東京芸術大学の学生による演奏会と各学校での個別指導を実施します。

## 《基本事業2-3》健康でたくましい体を育む教育の推進

### 【目的】

子どもたち一人ひとりが将来にわたって健康な生活を送り、たくましく生き抜くための一助となるよう、「健康でたくましい体」を育みます。

### 【主要事業】

#### 1 児童・生徒の体力・運動能力向上事業（学校教育課）

放射能の影響や感染症予防対策のために活動の制限を受けた児童・生徒の運動不足や肥満傾向を改善するため、日常的に運動に親しむ習慣を身につけるとともに、各校において体力テストの結果の分析に基づいて体力向上推進計画を作成し、体力の向上に取り組みます。

#### 2 食育推進事業（学校給食センター）

栄養教諭等による食育指導や、保護者を対象とした給食試食会を学校と連携して積極的に実施します。

### 3 放射線・防災教育の充実に向けた取り組み（学校教育課）

市及び県の放射線教育指導資料を活用し、放射線についての知識を身につけ、今後想定される差別偏見に対して正しく説明できる力を身につけさせます。そのために、小・中学校とも学級活動において全学年3時間、5・6年の2年間において総合的な学習の時間に合わせて10時間の放射線教育を行います。

また、防災教育についても、教育課程に位置付け、全学年で実施します。

## 《基本事業2-4》 開かれた学校づくりと教育環境の整備

### 【目 的】

家庭・地域との連携のもと、学校が教育機能を十分に発揮し、保護者や地域住民の期待や信頼に応えるとともに、子どもたちが安全で安心して学ぶことができる、より良い教育環境の整備を行います。

### 【主要事業】

#### 1 学校支援地域連携推進事業（生涯学習課）

保原・梁川・月館・霊山地域の基幹小学校に設置したスクールコミュニティの自主的・自立的運営を行います。また、伊達地域のスクールコミュニティの開設準備を進めます。

#### 2 伊達小学校改築事業（教育総務課）

校舎・講堂棟建設工事及び駐車場整備工事、仮設校舎解体工事、屋外整備工事、関連道路改良工事等を実施します。

#### 3 月館学園における小中一貫教育の特色ある教育活動の推進（学校教育課）

月館学園においては、本市の小中連携教育の先進的役割を担うため、重点的な取り組みである英語教育、ICT教育、ふるさと学習をさらに進めます。

#### 4 適正規模・適正配置推進事業（教育総務課・学校教育課）

令和4年1月に改定した伊達市立小中学校適正規模・適正配置基本計画に基づき、霊山地域の適正規模・適正配置を推進します。小国小学校保護者との懇談を重ねながら、掛田小学校への統合の理解を深めます。

また、施設分離型の小中一貫校設立に向けて、「霊山の新しい教育」を計画的に推進していきます。

#### 5 学校給食センター運営事業（学校給食センター）

『「食」の現場から「食育」の現場へ、安全安心でおいしい給食をお届けします。』を年間テーマに、小・中学校児童生徒、幼稚園児の健全な発達のため、安全安心な食材を使用して、バランスの取れたおいしい給食を提供します。また、地元の特産品や各学校のアンケートから、希望献立を提供します。

#### 6 高校生通学支援事業（教育総務課）

市内保原地域などの中心部と比較し、公共交通手段が少なく運賃も高い地域の格差解消を図るため、本市に住所を有する高校生等の通学定期券購入費用の一部を補助します。

## ◆施策3：心を育む生涯学習の推進◆

### 《基本事業3-1》 学習機会の充実と成果の活用

#### 【目的】

自発的に学習活動する市民の増加を図るとともに、その成果をより良い地域社会づくりに活かせるよう、地域自治組織等関係団体との連携強化に努めます。

また、市民の学習ニーズの多様化・高度化に対応するため、事業の充実に努めます。

さらに、子どもから大人まですべての市民が読書に親しめるよう、多様な読書活動の支援に努めます。

#### 【主要事業】

##### 1 生涯学習指導員配置事業、生涯学習推進事業（生涯学習課）

生涯学習指導員を各総合支所に配置し、市民が自主的に学習活動を行えるよう、相談業務や人材バンクによる講師派遣の支援や自治組織の社会教育・生涯学習推進のためのリーダー育成を推進します。

また、保育園、幼稚園や小・中学校と連携し、相談支援、研修講師派遣及び教育委員会主催の講座を開催し、家庭教育事業を推進します。

##### 2 生涯学習ボランティア活動支援センター運営事業（生涯学習課）

市民の生涯学習、青少年の体験活動、ボランティア活動等の推進のため、情報収集、情報提供、相談業務を行い、市民の学習意欲に応えるために支援を行います。

##### 3 図書館運営事業（生涯学習課）

おすすめの本やテーマを決めた本の展示を行い、「おはなしとえいが会」・工作ワークショップ・大人も楽しめるイベントを開催し、多くの方々が利用しやすい市民のための図書館づくりを行います。また、各地域の図書館読書ボランティアや小・中学校、市内の高校と連携を図りながら、子どもの読書活動の推進に努めます。さらに、電子図書館の活用を促進するため、電子書籍の充実を図るとともに、利用方法を広く市民に知らせるためのPR活動を行います。

### 《基本事業3-2》 スポーツ・レクリエーションの振興

#### 【目的】

スポーツ活動の普及と促進に努めます。さらに、競技力の向上を図るため各種事業への支援を行うとともに、市民がより良い環境のもとでスポーツ活動に取り組めるよう、施設の整備充実に努めます。

#### 【主要事業】

##### 1 スポーツ施設指定管理事業（生涯学習課）

市民が気軽にスポーツに親しむことができるよう、生涯スポーツ活動の普及と支援を行う一般財団法人伊達市スポーツ振興公社に、社会体育施設17箇所の管理運営を指定管理します。

##### 2 伊達市総合型地域スポーツクラブ事業（生涯学習課）

市民誰もが、体力や年齢、技術、興味、目的に応じてスポーツに親しむ機会を提供する「伊達市

総合型地域スポーツクラブ」が令和4年度に活動を開始しました。一般財団法人伊達市スポーツ振興公社に業務委託し、ジュニア世代を対象に各種事業を実施します。

## ◆施策4：文化財の保護と芸術文化の振興◆

### 《基本事業4-1》 文化財の保護と保存

#### 【目的】

貴重な文化財や地域固有の伝統文化を大切に守り、活かし、伝えることで、地域を愛する心を育むとともに、地域の一体感や誇りを醸成し、地域コミュニティの維持・再生に結び付けます。さらに、関係機関と連携し、史跡名勝等にテーマ性を持たせたルートづくりを進め、観光資源としての整備を図ります。

#### 【主要事業】

##### 1 歴史を活用した地域創生事業（生涯学習課）

歴史的魅力のひとつである中世伊達氏に関する歴史発信の中心的施設として、梁川総合支所4階を公開及び資料収蔵の施設とするため改修工事に着手し、令和7年度のオープンを目指します。

##### 2 史跡整備保存活用事業（生涯学習課）

史跡伊達氏梁川遺跡群を、適切に保護及び活用を図るための基本方針となる保存活用計画の策定に着手します。令和5年度は、大綱及び基本方針について策定します。

##### 3 文化財保護事業（生涯学習課）

市所有の資料について整理を行い、公開を進めます。また、魅力ある歴史文化の理解を深めるため、歴史講座等を開催します。

### 《基本事業4-2》 芸術文化活動の推進

#### 【目的】

市民の芸術文化に対する関心を高めるとともに、幅広い世代が主体的に芸術文化活動に取り組める環境づくりを推進します。さらに、多様な芸術・文化を魅力ある企画や情報で市民へ広く提供し、あわせて市民文化団体の自主活動を支援します。

#### 【主要事業】

##### 1 文化振興事業（生涯学習課）

市内の文化団体の活動を支援し、市民の生涯学習活動意識の高揚を図ります。

また、伊達市オラトリオ（独唱、合唱、管弦楽のための総合的・大規模な音楽作品）の普及に努め、音楽文化活動の振興を図ります。

##### 2 美術館自主文化事業（生涯学習課）

市民が芸術に親しめるよう、梁川美術館において自主企画展やワークショップ等を開催します。

##### 3 ふるさと会館管理運営事業（生涯学習課）

ふるさと会館の自主事業を充実させ、質の高い芸術文化を気軽に親しむことができる環境を整えます。



## 重点的に連携を推進する事業

### ●重点連携施策1 幼小中連携の推進●

#### 【目的】

次代の伊達市を担う子どもたちに「生きる力」をしっかりと身につけさせるために、幼稚園・保育園・認定こども園における幼児教育、小学校教育、中学校教育を連続した教育期間ととらえ、それぞれの円滑な移行を支援します。

#### 【主要事業】

##### 1 幼小中連携学力向上推進事業（学校教育課・こども未来課）

子どもが主体的に自分の持っている力を発揮し、新しい学校生活を創り出していけるよう、幼稚園・保育園・認定こども園においてはアプローチカリキュラム、小学校においてはスタートカリキュラムを実施します。

小・中学校においては各教科等の系統、「学び方」の蓄積を重視して指導します。

霊山地域を推進地域として幼小連携研修会を開催し、連携の成果を検証します。

### ●重点連携施策2 総合教育センター構想の推進●

#### 【目的】

研修体制の整備、特別支援教育の充実、教育相談・適応指導体制の整備を図るため、総合教育センターの設立を目指します。

#### 【主要事業】

##### 1 子育て教育相談、教職員研修、特別支援教育体制の充実を一元的に行う体制整備

（学校教育課・ニューボラ推進課・こども未来課）

総合教育センター構想には、3つの柱として子育て教育相談、教職員研修事業、特別支援教育体制充実があります。これらを一元的に行うための調査研究を進めます。

子育て教育相談では、市の子育て支援関係部局及び関係機関が連携し、子ども及び家庭の相談・支援を充実させます。

教職員研修事業では、学力向上、不登校児童生徒の増加等、今日的課題に焦点化した講座を開設し、学校の課題解決の推進や教職員の資質向上に取り組みます。特別支援教育体制充実では、児童生徒に適切な学びの場を提供するために、早期からの就学指導を行います。

## ●重点連携施策3 市民の自主的、自発的スポーツ活動の推進●

### 【目 的】

生涯を通じ心身ともに健やかに生活するためには、ライフステージに応じた健康的な生活習慣を身につけていくことが大切です。

子どもから大人まで、あらゆる世代の市民が、スポーツ・レクリエーション、文化活動に親しむことができるよう、一般財団法人伊達市スポーツ振興公社で実施しているスポーツ教室など、身近で気軽に参加しやすい環境の整備を目指します。

### 【主要事業】

#### 1 スポーツ振興事業（生涯学習課・学校教育課）

市民が1人1スポーツに親しむことで、健康で豊かな暮らしができる社会を実現するため、伊達市レクリエーション協会への支援や一般財団法人伊達市スポーツ振興公社の運営を支援するとともに、総合型地域スポーツクラブによるジュニア世代へのスポーツ機会の提供を行います。

◆令和5年度 保育園・認定こども園・幼稚園一覧

令和5年5月1日現在

区分	園名	郵便番号	所在地	電話番号	FAX番号	園長名	副園長名	クラス数	園児数
市立	保原保育園	960-0646	保原町字東台後80番地1	576-2578	同左	朝倉 聡子	本田 文子	6	95
	保原保育園分園	960-0652	保原町字西町116番地	576-6115	同左			1	3
私立	梁川保育園	960-0755	梁川町字中久保32番地1	577-0142	577-0424	大塚 孝明		6	87
	梁川中央保育園	960-0744	梁川町字内町41番地1	577-0156	577-2180	和田 美智子		6	72
	ふれ愛保育園	960-0727	梁川町字上町9番地	597-8077	597-8078	橘内 房子		3	27
市立	梁川認定こども園	960-0787	梁川町字山城館7番地1	577-0311	577-0346	霜山 美樹子	渡邊 栄里 三浦 知子	8	136
	月館認定こども園	960-0902	月館町月館字関ノ下8番地2	572-2331	同左	千葉 みゆき	菊地 直子	6	31
私立	認定こども園伊達こども園	960-0456	伊達市中道10番地	583-2355	583-2562	内藤 百合子	伏見 珠美 熊澤 成美	15	331
	認定こども園大田	960-0634	保原町大泉字前原内246番地1	529-7611	529-7612	海老原 嗣	大波 尚美	6	129
	認定こども園上保原	960-0684	保原町上保原字上ノ原22番地2	573-0927	573-0928	海老原 嗣	佐藤 祥子	11	220
	霊山三育認定こども園	960-0801	霊山町掛田字北谷津7番地3	586-3319	586-3346	齋藤 厚子	後藤 俊裕	7	80
	幼保連携型認定こども園神愛幼稚園	960-0801	霊山町掛田字辻向6番地1	586-1215	586-1266	板垣 恵	八巻 えり子	5	37
市立	伏黒幼稚園	960-0501	伏黒字土井ノ内42番地	583-3209	同左	津田 和枝	中島 悦子	3	25
	堰本幼稚園	960-0767	梁川町新田字南荒野33番地	577-1314	同左	西塚 紀子	佐藤 邦子	1	5
	粟野幼稚園	960-0711	梁川町粟野字沼頭21番地	577-6744	同左	西塚 紀子	鈴木 由香里	1	8
	保原幼稚園	960-0611	保原町字城ノ内67番地	576-3365	同左	津田 和枝	熊坂 淳子	4	88
	柱沢幼稚園	960-0681	保原町所沢字東畑100番地	575-2565	同左			令和4年度～休園	
私立	保原教会幼稚園	960-0652	保原町字西町76番地	575-2084	575-0290			令和3年度～休園	

◆令和5年度 地域型保育一覧

令和5年5月1日現在

区分	園名	郵便番号	所在地	電話番号	FAX番号	園長名	副園長名	クラス数	園児数
私立	保育園もものき	960-0646	保原町字東台後60番地2	529-6525	529-6527	佐藤 英子		3	13
	神愛保育園	960-0611	保原町字城ノ内116番地8	572-4277		桑島 恵美子		2	15
	Ribbon保育園だて	960-0478	伊達市細谷43番地8	572-4456	572-4486	山田 愛		3	19

◆園児数の推移

		各年5月1日現在																			
区分	園名	年度	H18	H19	H20	H21	H22	H23	H24	H25	H26	H27	H28	H29	H30	R元	R2	R3	R4	R5	
市立	保原保育園		119	117	107	115	103	101	110	100	96	105	110	115	115	105	106	109	102	95	
	保原保育園 分園		-	8	6	2	9	4	3	8	5	4	8	6	9	9	6	6	3	3	
	保原第二保育園		81	70	82	85	79	78	66	廃園											
	月館保育園		39	30	38	36	33	35	31	30	34	35	廃園								
私立	伊達保育園		98	88	105	104	101	95	97	96	102	99	106	幼保連携型認定こども園へ移行							
	梁川保育園		111	103	109	96	98	92	90	93	99	101	93	100	103	94	94	89	87	87	
	梁川中央保育園		131	126	126	114	110	111	96	106	109	117	114	119	108	107	98	84	85	72	
	ふれ愛保育園		94	69	59	42	40	32	22	23	23	22	32	48	46	46	48	37	30	27	
	靈山三育保育園		75	90	99	91	95	90	79	85	85	98	幼保連携型認定こども園へ移行								
	大田保育園		-	-	-	-	38	37	33	34	40	幼保連携型認定こども園へ移行									
	上保原保育園		-	-	-	-	-	-	51	59	幼保連携型認定こども園へ移行										
計			748	701	731	685	706	675	627	626	652	581	463	388	381	361	352	325	307	284	
市立	梁川認定こども園		平成27年8月1日開園										140	162	180	170	145	151	141	136	
	月館認定こども園		平成28年4月1日開園										46	40	40	35	44	47	40	31	
私立	認定こども園伊達こども園		平成29年4月1日開園										238	257	283	307	333	338	331		
	認定こども園大田		平成27年4月1日開園										134	125	117	122	121	119	132	127	129
	認定こども園上保原		平成27年4月1日開園										225	241	235	234	236	236	237	234	220
	靈山三育認定こども園		平成28年4月1日開園										97	108	123	106	104	91	88	80	
	幼保連携型認定こども園神愛幼稚園		平成29年4月1日開園										35	40	48	39	42	37	37		
計			0	0	0	0	0	0	0	0	0	359	649	935	996	999	994	1,033	1,005	964	
市立	伊達幼稚園		129	124	119	115	135	138	131	114	119	113	110	廃園							
	伏黒幼稚園		54	55	52	47	30	44	34	31	33	33	34	30	54	74	67	50	34	25	
	富野幼稚園		3	13	14	13	15	13	18	18	15	14	12	廃園							
	梁川幼稚園		49	97	88	75	71	82	81	79	68	91	廃園								
	堰本幼稚園		25	39	35	23	26	34	31	32	25	23	25	20	17	14	13	11	6	5	
	粟野幼稚園		11	28	19	25	24	23	19	12	20	17	18	19	14	18	15	13	8	8	
	保原幼稚園		148	152	146	149	135	121	99	136	121	119	103	110	116	125	99	90	90	88	
	大田幼稚園		63	62	67	61	廃園														
	上保原幼稚園		69	59	50	54	49	64	56	廃園											
	柱沢幼稚園		26	29	41	38	40	43	29	23	22	14	18	15	15	12	6	6	休園	休園	
	富成幼稚園		27	25	24	20	19	19	10	6	休園	休園	休園	廃園							
	掛田幼稚園		61	54	44	42	36	36	33	19	14	11	7	7	休園	休園	休園	廃園			
	月館幼稚園		48	39	29	33	33	28	28	27	22	19	廃園								
私立	保原教会幼稚園		94	86	89	85	76	53	39	31	23	22	23	22	20	26	21	休園	休園	休園	
	神愛幼稚園		54	52	55	53	52	56	37	33	29	30	26	幼保連携型認定こども園へ移行							
	大田幼稚園						75	86	89	93	88	幼保連携型認定こども園へ移行									
	上保原幼稚園								131	153	幼保連携型認定こども園へ移行										
計			861	914	872	833	816	840	734	785	752	506	376	223	236	269	221	170	138	126	
合計			1,609	1,615	1,603	1,518	1,522	1,515	1,361	1,411	1,404	1,446	1,488	1,546	1,613	1,629	1,567	1,528	1,450	1,374	

◆地域型保育 園児数の推移

		各年5月1日現在																			
区分	園名	年度	H18	H19	H20	H21	H22	H23	H24	H25	H26	H27	H28	H29	H30	R元	R2	R3	R4	R5	
私立	保育園もものき															7	12	13	16	13	
	神愛保育園		令和3年4月1日開園																12	16	15
	Ribbon保育園だて																	20	18	21	19
合計			0	0	0	0	0	0	0	0	0	0	0	0	0	7	32	43	53	47	

## ◆令和5年度 学校医・歯科医・薬剤師設置状況

### ■保育園

令和5年4月1日現在

No.	校名	嘱託医	嘱託歯科医	薬剤師
1	保原保育園	武田 章臣	宮口 達司	—
2	保原保育園 分園	武田 章臣	宮口 達司	—

### ■認定こども園

令和5年4月1日現在

No.	校名	嘱託医	嘱託歯科医	薬剤師
1	梁川認定こども園	小林 智幸	福田 稔	佐藤 敬
2	月館認定こども園	神岡 斗志夫	荻生 徳司	堀江 勝洋

### ■幼稚園

令和5年4月1日現在

No.	校名	学校医	歯科医	薬剤師
1	伏黒幼稚園	桑名 俊光	西川 祐介	野田 一隆
2	堰本幼稚園	阪内 正純	中木 哲朗	小島 るみ子
3	栗野幼稚園	阪内 正純	福田 稔	佐藤 敬
4	保原幼稚園	武田 章臣	宮口 達司	阿部 貴俊
5	柱沢幼稚園	令和4年度～休園		

## ◆保育園・認定こども園・幼稚園施設一覧

### ■保育園

No.	園名	敷地面積 (㎡)	園舎			
			延べ床面積 (㎡)	構造	階層	建設年次
1	保原保育園	4,621	824	S構造	平屋	H2
2	保原保育園 分園	507	147	W構造	2階	S41

### ■認定こども園

No.	園名	敷地面積 (㎡)	園舎			
			延べ床面積 (㎡)	構造	階層	建設年次
1	梁川認定こども園	6,468	2,067	S構造	2階	H27
2	月舘認定こども園	3,575	605	RC構造 S構造	平屋	H11 H27

### ■幼稚園

No.	園名	敷地面積 (㎡)	園舎			
			延べ床面積 (㎡)	構造	階層	建設年次
1	伏黒幼稚園	2,531	682	RC構造	平屋	S46 S61
2	堰本幼稚園	2,846	364	RC構造	平屋	S59
3	栗野幼稚園	2,081	356	RC構造	平屋	S58
4	保原幼稚園	3,640	939	S構造	平屋	S52 H17
5	柱沢幼稚園	1,225	334	S構造 W構造	平屋	S57 H18

※RC構造：鉄筋コンクリート造、S構造：鉄骨造、W構造：木造

「生きる力」を育む学校教育の充実  
 ～ 知・徳・体バランスよく成長する子どもの育成 ～  
 心豊かに 未来を拓く 活力あふれる 人づくり

徳 「豊かな心」の育成 生命尊重と思いやりの心の育成	知 「確かな学力」の向上 授業の質の向上	体 「健やかな体」の育成 体力・運動能力の向上と健康教育の推進
<p>《生徒指導の充実》【関連事業:徳1・3】</p> <ul style="list-style-type: none"> <li>生徒指導3機能の推進                     <ul style="list-style-type: none"> <li>自己決定の場の設定</li> <li>自己存在感の育成</li> <li>共感的人間関係の醸成</li> </ul> </li> <li>分かる・できる授業の推進</li> <li>体験活動・キャリア教育の推進</li> <li>不登校未然防止と改善の推進</li> <li>適応指導教室と学校の連携強化</li> <li>いじめ見逃しゼロの推進</li> <li>SOSの出し方に関する教育の推進</li> <li>SC、SSW、教育・福祉・医療機関と連携した支援の推進</li> </ul> <p>《道徳教育の充実》【関連事業:徳2】</p> <ul style="list-style-type: none"> <li>考え、議論する道徳の推進</li> <li>自校の重点目標を明確にした道徳教育の推進</li> <li>家庭、地域に開かれた道徳教育の実施</li> </ul> <p>《キャリア教育の推進》【関連事業:徳4】</p> <ul style="list-style-type: none"> <li>伊達市ボランティアの日</li> <li>中2 職場体験</li> <li>中1 福祉施設ボランティア体験 等</li> </ul> <p>《人間性豊かな人材の育成》【関連事業:徳5】</p> <ul style="list-style-type: none"> <li>芸術・文化、スポーツを通じた心の醸成及び人間性豊かな人材の育成</li> <li>吹奏楽きらめき事業</li> <li>伊達市児童生徒教育振興表彰</li> </ul>	<p>一本目の矢 【関連事業:知1・2・7】              《子どもが変わる授業実践》</p> <ul style="list-style-type: none"> <li>授業スタンダードを基本とした日々の授業の積み重ね</li> <li>考えを共有し考えを再構築する活動の充実と教師のコーディネート力の向上</li> <li>自分の考えを書く・話す活動を設定した授業の推進</li> <li>従来型の授業に加えタブレット端末を効率的に併用した授業の推進</li> <li>各種調査問題・ふくしま活用力育成シートの授業・評価問題への活用</li> </ul> <p>二本目の矢 【関連事業:知1・6】              《学習の基盤づくり》</p> <ul style="list-style-type: none"> <li>学習規律・生徒指導3機能を重んじた学び合う集団づくり</li> <li>授業及び家庭学習での「学び方の習得」</li> <li>学校図書館の活性化と読書活動の充実</li> <li>自分を見つめる場や他者から認められる機会を設定した授業や教育活動の推進</li> <li>MEXCBTの活用</li> </ul> <p>三本目の矢 【関連事業:知1・3・4・5・7】              《教職員研修の充実》</p> <ul style="list-style-type: none"> <li>中学校区ごとの小中連携による授業研究会の実施</li> <li>教職員研修講座への積極的参加</li> <li>ICT教育を推進するための教職員のスキル向上研修</li> <li>外国語教育の指導力向上研修</li> <li>幼小相互の保育・授業参観等による幼小連携</li> </ul>	<p>《体育・保健体育科の授業の充実》【関連事業:体1】</p> <ul style="list-style-type: none"> <li>体力向上推進計画に基づく授業の推進</li> <li>運動身体づくりプログラムの確実な実践</li> <li>運動量の確保と協働的な学習の両立</li> </ul> <p>《健康の保持増進》【関連事業:体2】</p> <ul style="list-style-type: none"> <li>新しい生活様式の確実な実践による感染防止の徹底</li> <li>体力づくりの推進</li> <li>自分手帳の活用による自己管理能力の向上</li> <li>肥満解消のための健康相談及び個別指導</li> <li>食育指導の推進</li> </ul> <p>《放射線教育の充実》【関連事業:体5】</p> <ul style="list-style-type: none"> <li>市放射線教育資料を活用した放射線教育の充実</li> <li>差別・偏見に対して正しく科学的に説明できる力の育成</li> </ul> <p>《安全教育・防災教育の推進》【関連事業:体4】</p> <ul style="list-style-type: none"> <li>緊急時対応策や自己防衛行動等の安全教育の推進</li> <li>通学路合同点検等による安全体制の強化</li> </ul>

接続 学びの連続性を大切にした接続	特支 特別支援教育の充実	カリマネ 加キヨマネサミトの推進
<ul style="list-style-type: none"> <li>園と小、小と小、小と中の相互参観・意見交換等連携の推進</li> <li>小学校入学時におけるスタートカリキュラムの実施</li> <li>学校・家庭・地域の連携による教育活動の推進</li> </ul>	<ul style="list-style-type: none"> <li>「子育て・就学」相談・サポート事業を実施</li> <li>「特学担任指導の心得（Base10）」に基づいた特学担任の指導力の向上</li> <li>保護者との合意形成に基づく合理的配慮の充実</li> <li>「個別の教育支援計画、個別の指導計画」の内容の充実と確実な引き継ぎ</li> </ul>	<ul style="list-style-type: none"> <li>教科横断的な視点での教育内容の再構築</li> <li>必要な人的・物的体制の確立</li> <li>PDCAサイクルによる教育課程の評価改善</li> <li>地域と連携した地域学習を推進</li> </ul>

児童生徒が通いたくなる学級等集団づくりの推進  
 先輩教師から学級経営を学ぶ機会の確保・校内サポート体制の充実と相談できる雰囲気づくり

- 基本的生活・望ましい学習習慣の確立
- 教師と児童生徒の望ましい人間関係の醸成
- 温かみのある言語環境の醸成
- 学習規律・生徒指導3機能の充実
- 保護者との連携強化
- QUTESTを活用した学級集団づくり

## ◆令和5年度 小・中学校現職教育テーマ一覧

No.	校名	研究教科等	現職教育テーマ
1	伊達小学校	各教科	生き生きとかかわり合い、自分の考えを正しく伝える子どもの育成 ～個と集団の学びを大切に授業実践を通して～
2	伊達東小学校	各教科	ひろく、深く学び、共に高め合う児童の育成（4年次） ～教科等横断的な視点に立った授業づくり（表現力を育む）～
3	梁川小学校	各教科	どの子どもも学びの手ごたえを味わえる授業づくり ～学びの自覚を促す確かな「振り返り」を通して～【2年次】
4	堰本小学校	各教科	「主体的・対話的で深い学び」の実現に向けた授業改善 ～見方・考え方を働かせる指導の工夫～
5	栗野小学校	国語科	筋道を立てて考える子どもの育成 ～「読みの力」を育てる授業づくりを通して～
6	大田小学校	各教科	I C T機器を活用し、児童の資質・能力を高める授業への取り組み
7	保原小学校	各教科	共に学び 共に喜び高め合う 子どもの育成 ～自ら動き出す課題を設定し、仲間と共に自分の考えを広げ深める授業づくり～
8	上保原小学校	各教科	主体的に学ぶ子どもの育成 ～目的意識をもった「学び合い」を通して～
9	柱沢小学校	算数科	「少人数指導における効果的な指導に関する研究」 ～ユニバーサルデザインの視点を生かした算数科の授業を通して～
10	掛田小学校	各教科	「主体的・対話的で深い学びの実現に向けて」 ～自分のよさを発揮しながら、自分たちの力で学び合える児童を目指して～
11	小国小学校	各教科	主体的で自律的に考えぬく子どもの育成 ～考えぬく姿を明確にした授業づくりを通して～
12	月舘学園小学校	各教科	見方・考え方を働かせながら、学びをつなぎ、主体的に活動する子どもの育成（第Ⅱ期） ～『私の授業レシピシート』を活用したゴールからの授業づくり～
1	伊達中学校	各教科	「わかった」「できた」が実感できる授業づくり（3年次） ～タブレットを生かした授業展開の工夫～
2	梁川中学校	各教科	自ら考え、表現し、共に高め合う生徒の育成 ～学びの見通しをもたせる学習サイクルの工夫 (各教科と学年・学級集団の視点から)～
3	松陽中学校	各教科	基礎・基本の定着を目指した授業づくり ～振り返りの蓄積を通して生徒の変容を捉える取り組み～
4	桃陵中学校	各教科	主体的・対話的で深い学びの実現に向けて ～生徒自身が学びの「よろこび」を実感できる授業づくりはどうあるべきか～
5	霊山中学校	各教科	主体的に学び、確かな学力を育む学習指導の工夫 ～学びを深める「振り返り活動」を通して～
6	月舘学園中学校	各教科	見方・考え方を働かせながら、学びをつなぎ、主体的に活動する子どもの育成（第Ⅱ期） ～『私の授業レシピシート』を活用したゴールからの授業づくり～



# ◆伊達市立小・中学校一覽

令和5年5月1日現在

No.	校名	所在地	電話番号 FAX	校長名 教頭名	学級数	児童生徒数							
						1年	2年	3年	4年	5年	6年	計	
1	伊達小学校	〒960-0467 館ノ内20	583-3028 583-2210	熊坂 吉徳 上遠野直人	通常	18	89	97	87	85	67	72	497
					特支	5	7	8	11	3	5	2	36
					複式								
					計	23	96	105	98	88	72	74	533
2	伊達東小学校	〒960-0501 伏黒字土井ノ内42	583-3204 583-2233	笹川 光威 室井 昭一	通常	6	18	22	20	9	20	12	101
					特支	1	1	1		1	2		5
					複式								
					計	7	19	23	20	10	22	12	106
3	梁川小学校	〒960-0781 梁川町字北本町21-1	577-1124 577-1266	渡邊かおり 国分 敦司	通常	16	57	67	63	84	76	70	417
					特支	5	5	8	5	9	6	2	35
					複式								
					計	21	62	75	68	93	82	72	452
4	堰本小学校	〒960-0767 梁川町新田字南荒野33	577-0323 577-0776	五十嵐 修 高橋 英人	通常	6	9	11	16	10	14	12	72
					特支	1						2	2
					複式								
					計	7	9	11	16	10	14	14	74
5	栗野小学校	〒960-0711 梁川町栗野字沼頭28	577-0247 577-0471	佐藤みゆき 遠藤 博	通常	6	7	10	9	12	8	10	56
					特支	1			1				1
					複式								
					計	7	7	10	10	12	8	10	57
6	大田小学校	〒960-0634 保原町大泉字前原内111	576-3571 576-3576	鈴木 茂 佐藤 忠夫	通常	6	14	21	18	15	12	15	95
					特支	1	1			1	1		3
					複式								
					計	7	15	21	18	16	13	15	98
7	保原小学校	〒960-0629 保原町字弥生町15	575-3281 575-3282	佐々木 透 石川 淳(副校長) 半澤 敦司	通常	19	75	87	71	116	85	95	529
					特支	12	8	11	13	14	11	10	67
					複式								
					計	31	83	98	84	130	96	105	596
8	上保原小学校	〒960-0684 保原町上保原字無苦代内11	576-2319 576-2498	伊藤 栄 佐藤 孝浩	通常	12	42	41	38	47	46	39	253
					特支	4	5	2	5	5	2	4	23
					複式								
					計	16	47	43	43	52	48	43	276
9	柱沢小学校	〒960-0681 保原町所沢字東畑100	576-3013 576-3045	小野 忠大 佐原 晶子	通常	2	9	4					13
					特支	2		1	2	2	2	3	10
					複式	2			4	5	3	6	18
					計	6	9	5	6	7	5	9	41
10	掛田小学校	〒960-0801 靈山町掛田字高ノ上2	586-1316 586-1371	嶋原 啓美 草野 賢	通常	6	21	22	25	26	29	24	147
					特支	4	2	3	1	4	3	4	17
					複式								
					計	10	23	25	26	30	32	28	164
11	小国小学校	〒960-0808 靈山町下小国字中島26-1	586-1444 586-1446	佐藤 孝宏 関根 智美	通常	1						1	0
					特支	1							1
					複式	3	4	4	6	4	2	5	25
					計	4	4	4	6	4	2	6	26
12	月舘学園小学校	〒960-0902 月舘町月舘字久保田1	571-1228 571-1237	佐藤 仁一 古積 義文	通常	4	11			11	11	13	46
					特支	1	1		1				2
					複式	1		9	7				16
					計	6	12	9	8	11	11	13	64
小学校 計					通常	101	352	382	347	415	368	362	2,226
					特支	38	30	34	39	39	32	28	202
					複式	6	4	13	17	9	5	11	59
					合計	145	386	429	403	463	405	401	2,487
1	伊達中学校	〒960-0502 箱崎字沖110	583-3025 583-3115	阿部 裕好 小笠原義徳	通常	9	100	82	84				266
					特支	2	4	1	3				8
					計	11	104	83	87				274
2	梁川中学校	〒960-0733 梁川町字菖蒲沢141-6	577-2161 577-4971	二瓶 匡弘 内谷 忠広	通常	10	99	91	108				298
					特支	3	7	5	2				14
					計	13	106	96	110				312
3	松陽中学校	〒960-0675 保原町大柳字向山1	575-3204 575-3205	渡邊 定行 佐久間 信	通常	6	54	40	54				148
					特支	2	3		4				7
					計	8	57	40	58				155
4	桃陵中学校	〒960-0644 保原町字豊田1-1	576-6353 576-6354	熊澤 正人 富田 宏幸	通常	12	102	114	121				337
					特支	4	8	7	9				24
					計	16	110	121	130				361
5	靈山中学校	〒960-0801 靈山町掛田字下川原30	586-1327 586-1400	佐藤 徳之 山口 常夫	通常	4	20	37	29				86
					特支	2	2	3	3				8
					計	6	22	40	32				94
6	月舘学園中学校	〒960-0902 月舘町月舘字久保田1	571-1227 571-1237	佐藤 仁一 猪股 尚文	通常	3	20	21	15				56
					特支								
					計	3	20	21	15				56
中学校 計					通常	44	395	385	411				1,191
					特支	13	24	16	21				61
					合計	57	419	401	432				1,252

◆教職員一覧

令和5年4月5日現在

No.	校名	性別	校長	副校長	教頭	主幹教諭	教諭	再任用教諭	講師	養護教諭	養護助教諭	栄養教諭	事務職員(県費)	事務職員(市費)	庁務員	栄養職員	非常勤講師	再任用パート	計
1	伊達小学校	男	1		1		4								1		2		9
		女					20	1	2	1			1	1				2	
2	伊達東小学校	男	1		1		3								1		1		7
		女					5		1	1			1						8
3	梁川小学校	男			1		8	1	3						1		1		15
		女	1			1	13		1	1			1	1				2	21
4	堰本小学校	男	1		1		2								1				5
		女					7		1	1			1					1	11
5	栗野小学校	男			1		3												4
		女	1				4		1	1			1		1				9
6	大田小学校	男	1		1		2	1							1				6
		女					5			1			1						7
7	保原小学校	男	1	1	1		9	1					1		1	1		1	17
		女					22	1	3	1	1		1	2		1	2	1	35
8	上保原小学校	男	1		1		6	1	1						1				11
		女					12		3	1			1	1				1	19
9	柱沢小学校	男	1				2		1						1				5
		女			1		5				1		1						8
10	掛田小学校	男			1		4		1						1				8
		女	1				7		1		1		1						11
11	小国小学校	男	1				1								1				3
		女			1		3		1	1			1	1					8
12	月館学園小学校	男			1		3						1						5
		女					5			1	1							1	8
小学校 計		男	8	1	10	0	47	4	6	0	0	0	3	0	10	1	4	1	95
		女	3	0	2	1	108	2	14	11	3	0	11	6	1	1	9	1	173
		合計	11	1	12	1	155	6	20	11	3	0	14	6	11	2	13	2	268
1	伊達中学校	男	1		1		8	2	2						1				15
		女					7		1	1		1	1	1					12
2	梁川中学校	男	1		1		7	4						1	1		1		16
		女				1	7		1	1				1				1	12
3	松陽中学校	男	1		1		5								1				8
		女					7		1	1			1	1					11
4	桃陵中学校	男	1		1	1	11	4	1						1		1		21
		女					8			1			1	1					11
5	霊山中学校	男	1		1		3								1				6
		女					7			1			1				1		10
6	月館学園中学校	男	※	1		1	1	1	2						※	1			7
		女					2		1		1		1					1	7
中学校 計		男	6	0	6	1	35	11	5	0	0	0	1	0	6	0	2	0	73
		女	0	0	0	1	38	0	4	5	1	1	5	4	0	0	2	2	63
		合計	6	0	6	2	73	11	9	5	1	1	6	4	6	0	4	2	136

※表示は月館学園小学校も兼務

# ◆児童・生徒数の推移

各年5月1日現在

No.	校名	年度	H18	H19	H20	H21	H22	H23	H24	H25	H26	H27	H28	H29	H30	R元	R2	R3	R4	R5
1	伊達小学校		502	519	523	535	543	545	520	507	480	467	448	457	463	441	453	481	518	533
2	伊達東小学校		173	167	177	186	199	195	174	162	142	117	101	97	93	92	87	101	108	106
3	五十沢小学校		50	45	53	54	52	50	45	38	36	29	23	閉校	—	—	—	—	—	—
4	富野小学校		63	48	41	38	35	34	25	29	25	24	24	閉校	—	—	—	—	—	—
5	山舟生小学校		42	38	26	26	18	21	19	19	19	15	12	閉校	—	—	—	—	—	—
6	白根小学校		48	45	43	32	26	27	24	19	17	17	20	閉校	—	—	—	—	—	—
7	梁川小学校		543	547	545	535	520	495	466	440	412	407	402	500	498	502	510	482	475	452
8	堰本小学校		259	255	227	220	193	177	147	127	128	109	98	91	90	89	80	78	77	74
9	栗野小学校		129	130	130	119	119	119	101	102	81	73	62	57	57	51	52	56	57	57
10	大枝小学校		68	61	62	57	57	48	21	18	14	15	16	閉校	—	—	—	—	—	—
11	大田小学校		210	212	201	194	193	190	161	142	125	104	89	76	71	74	83	86	95	98
12	保原小学校		758	762	788	764	767	790	740	729	734	732	708	671	656	639	643	625	612	596
13	上保原小学校		314	289	307	276	277	265	245	225	203	217	210	223	237	264	279	273	283	276
14	柱沢小学校		116	113	108	112	105	106	87	86	101	94	84	73	72	59	45	37	35	41
15	富成小学校		77	71	68	70	61	60	54	40	38	30	24	20	13	閉校	—	—	—	—
16	掛田小学校		262	268	260	259	254	250	227	223	219	192	192	177	169	156	148	161	150	164
17	小国小学校		73	66	66	69	63	57	45	30	26	23	22	21	19	21	22	25	24	26
18	大石小学校		60	57	53	50	47	40	34	33	29	30	25	26	23	16	12	閉校	—	—
19	泉原小学校		33	27	24	17	14	閉校	—	—	—	—	—	—	—	—	—	—	—	—
20	石田小学校		43	43	40	33	34	29	25	19	20	19	18	18	18	20	17	14	11	閉校
21	月館小学校		204	202	190	178	155	149	133	121	107	91	86	78	76	62	閉校	—	—	—
22	小手小学校		28	27	29	20	24	24	28	28	31	34	35	34	29	27	閉校	—	—	—
23	月館学園小学校		—	—	—	—	—	—	—	—	—	—	—	—	—	—	85	80	71	64
小学校 計			4,055	3,992	3,961	3,844	3,756	3,671	3,321	3,137	2,987	2,839	2,699	2,619	2,584	2,513	2,516	2,499	2,516	2,487
1	伊達中学校		364	370	332	336	329	343	340	359	378	377	373	345	311	302	292	292	260	274
2	梁川中学校		692	689	662	621	594	581	543	519	505	491	460	408	360	349	338	343	318	312
3	松陽中学校		297	290	254	254	238	245	225	220	213	203	190	181	173	163	159	165	151	155
4	桃陵中学校		473	485	482	484	473	479	472	482	483	468	462	476	453	416	395	392	392	361
5	霊山中学校		265	262	256	254	239	238	212	216	181	186	156	150	134	138	136	124	116	94
6	月館学園中学校 (旧月館中学校)		140	117	107	117	122	133	104	98	85	85	77	81	75	73	63	55	55	56
中学校 計			2,231	2,213	2,093	2,066	1,995	2,019	1,896	1,894	1,845	1,810	1,718	1,641	1,506	1,441	1,383	1,371	1,292	1,252
合 計			6,286	6,205	6,054	5,910	5,751	5,690	5,217	5,031	4,832	4,649	4,417	4,260	4,090	3,954	3,899	3,870	3,808	3,739

## ◆令和5年度 学校医・歯科医・薬剤師設置状況

### ■小学校

令和5年4月1日現在

No.	校名	学校医	歯科医	薬剤師
1	伊達小学校	石井 一 大山 仁	西川 祐介	百瀬 俊介
2	伊達東小学校	桑名 俊光	西川 祐介	野田 一隆
3	梁川小学校	小林 智幸 小野 勝彦	中木 哲朗 福田 稔	佐藤 敬
4	堰本小学校	阪内 正純	中木 哲朗	小島 るみ子
5	栗野小学校	阪内 正純	福田 稔	佐藤 敬
6	大田小学校	佐藤 喜三郎	小森谷 亮	吉田 昌寿
7	保原小学校	大木 厚 持丸 愛弥伽 木村 秀夫	東城 泰弘 斎藤 博安 田原 充	坂本 有里枝
8	上保原小学校	武田 章臣	鈴木 松吉 小森谷 亮	阿部 貴俊
9	柱沢小学校	佐藤 宏治	山田 満憲	長谷川 有里
10	掛田小学校	神岡 斗志夫	鈴木 直樹	内田 優子
11	小国小学校	小野木 太	鈴木 直樹	齋藤 瑞希
12	月館学園小学校	神岡 斗志夫	荻生 徳司	堀江 勝洋

### ■中学校

令和5年4月1日現在

No.	校名	学校医	歯科医	薬剤師
1	伊達中学校	佐藤 喜三郎	鈴木 松吉	濱田 陽子
2	梁川中学校	阪内 正純 小林 智幸 今野 明	福田 稔 中木 哲朗	角田 聡
3	松陽中学校	中野 新一 佐藤 宏治 森山 厚	田原 充	樋口 卓
4	桃陵中学校	持丸 愛弥伽 中野 新一 佐藤 正	斎藤 博安 山田 満憲 宮口 達司	角田 聡
5	霊山中学校	丹治 宏明	鈴木 直樹	齋藤 瑞希
6	月館学園中学校	神岡 斗志夫	荻生 徳司	堀江 勝洋

## ◆令和5年度 スクールカウンセラー配置状況

### ○ 趣旨

いじめや不登校等をはじめとする児童生徒の問題行動の解決に資するため、児童生徒の臨床心理に関して高度の知識・経験を有するスクールカウンセラー又はスクールカウンセラーに準ずる者を小学校、中学校に配置します。また、社会福祉制度をはじめ社会的な制度や活動に関する情報や知識等を用いて、児童生徒とその家族、学校、教職員への支援を行うスクールソーシャルワーカーを配置します。

### ■スクールカウンセラー

令和5年4月7日現在

No.	配 置 校	氏 名
1	伊達小学校	本多 忠勝
2	伊達東小学校	原田 祥子
3	梁川小学校	遠藤 康臣
4	堰本小学校	原田 祥子
5	粟野小学校	原田 祥子
6	大田小学校	原田 祥子
7	保原小学校	遠藤 康臣
8	保原小学校	湊 園実
9	上保原小学校	高橋 英子
10	柱沢小学校	遠藤 康臣
11	掛田小学校	井戸川 恵理子
12	小国小学校	森 紀子
13	月舘学園小中学校	生島 浩
14	伊達中学校	小林 紀代
15	梁川中学校	遠藤 康臣
16	梁川中学校	森 紀子
17	松陽中学校	菊地 潤
18	桃陵中学校	佐々木 修
19	霊山中学校	井戸川 恵理子
20	あおば教室	遠藤 康臣

### ■スクールソーシャルワーカー

令和5年4月7日現在

No.	配 置 場 所	氏 名
1	伊達市教育委員会	村上 有理香
2	伊達市教育委員会	野地 真

## ◆令和5年度 外国語指導助手（A L T）配置状況

### ○ 趣旨

児童生徒の外国語に対する興味・関心を高め、外国語教育の充実を図るために各中学校、保原小学校にA L Tを配置し、近隣小学校をA L Tが巡回指導します。

小学校は、低学年においては体験的な活動を通じたコミュニケーション力を高めるため、中学年においては外国語活動、高学年においては外国語科、また、中学校においては英語科授業の一層の充実を図るため、A L Tを積極的に活用した授業を展開します。

### ■A L T（外国語指導助手）Assistant Language Teacher

令和5年4月7日現在

配 置 校	巡 回 校	A L T
伊達中学校	伊達小学校	ブライアン
梁川中学校	梁川小学校	マリコール
松陽中学校	保原小学校、上保原小学校	イサキ
桃陵中学校	大田小学校、堰本小学校	ホセ
霊山中学校	掛田小学校、小国小学校、石田小学校	ハナ
月舘学園中学校	月舘学園小学校	グレゴリ
保原小学校	伊達東小学校、栗野小学校、柱沢小学校	ジョジュール

## ◆令和5年度 伊達地区教育委員会学校教育研究員

≪設置目的≫

伊達地区幼稚園、小・中学校の学習指導の改善及び学校教育の振興に必要な諸問題について研究実践し、各幼稚園・学校の教育活動への支援と指導力の向上を図る。

No.	氏名	所属校	職名	教科等	在任期間
1	佐原 晶子	柱沢小学校	教 頭	代表	R 5～R 6年度
2	加藤 由華	伊達東小学校	教 諭	国語	R 4～R 5年度
3	菅野 理恵	松陽中学校	教 諭	国語	R 5～R 6年度
4	星 憲行	伊達中学校	教 諭	社会	R 5～R 6年度
5	佐々木香苗	保原小学校	教 諭	算数・数学	R 4～R 5年度
6	小手森猛夫	桃陵中学校	教 諭	算数・数学	R 4～R 5年度
7	小野 紘子	伊達崎小学校	教 諭	理科	R 5～R 6年度
8	橋本 尚美	月館学園小学校	教 諭	生活・総合	R 4～R 5年度
9	早川 尚子	伊達小学校	教 諭	音楽	R 5～R 6年度
10	安藤 純子	県北中学校	教 諭	図画工作・美術	R 4～R 5年度
11	赤井 勉	保原小学校	教 諭	体育・保健体育	R 4～R 5年度
12	庭山 美由紀	掛田小学校	教 諭	特別活動・道徳	R 5～R 6年度
13	齋藤 絢子	松陽中学校	教 諭	外国語活動・外国語	R 4～R 5年度
14	佐藤 いずみ	霊山中学校	教 諭	外国語活動・外国語	R 5～R 6年度
15	押部 香織	醸芳小学校	教 諭	特別支援	R 4～R 5年度
16	佐々木 珠水	伊達中学校	教 諭	特別支援	R 5～R 6年度
17	佐久間 彩	堰本幼稚園	主任教諭	幼稚園	R 4～R 5年度

## ◆令和5年度 伊達市立小・中学校学力向上推進会議

≪設置目的≫

「学力向上」を核とした伊達市の児童生徒の学習や生徒指導上の課題の解決に向けて、各中学校区単位の学力の実態に応じた取組を推進する。

No.	氏名	所属校	職名	中学校区
1	伊藤 栄	上保原小学校	校 長	校長会学力 向上担当者
2	渡邊 定行	松陽中学校	校 長	
3	熊坂 吉徳	伊達小学校	校 長	伊達中学校区
4	五十嵐 修	堰本小学校	校 長	梁川中学校区
5	渡邊 定行	松陽中学校	校 長	松陽中学校区
6	鈴木 茂	大田小学校	校 長	桃陵中学校区
7	佐藤 仁一	月館学園小中学校	校 長	霊山・月館中学校区

◆令和4年度 体力・運動能力調査

■小学校 第5学年

令和4年7月実施の全国調査より

種目	握力 (kg)		上体起こし (回)		長座体前屈 (cm)		反復横とび (点)	
	男	女	男	女	男	女	男	女
伊達市	16.62	16.44	18.83	17.65	33.69	37.79	42.56	41.30
福島県	16.28	16.37	18.60	18.02	33.05	37.27	41.35	40.17
全国	16.21	16.10	18.86	17.97	33.80	38.20	40.37	38.67

種目	20mシャトルラン (回)		50m走 (秒)		立ち幅とび (cm)		ソフトボール投げ (m)	
	男	女	男	女	男	女	男	女
伊達市	43.47	37.33	9.35	9.56	151.89	147.68	20.09	13.16
福島県	44.62	38.75	9.60	9.66	151.64	147.89	20.25	13.76
全国	45.93	36.98	9.53	9.70	150.86	144.59	20.31	13.16

■中学校 第2学年

種目	握力 (kg)		上体起こし (回)		長座体前屈 (cm)		反復横とび (点)	
	男	女	男	女	男	女	男	女
伊達市	29.21	22.41	24.52	20.59	41.92	44.12	50.29	45.81
福島県	29.55	23.26	25.34	21.12	43.32	45.17	51.72	45.95
全国	28.95	23.17	25.64	21.58	43.76	46.05	51.02	45.81

種目	持久走 (秒)		50m走 (秒)		立ち幅とび (cm)		ソフトボール投げ (m)	
	男	女	男	女	男	女	男	女
伊達市	401.09	298.92	8.03	8.92	199.20	173.22	20.28	12.02
福島県	408.84	297.89	8.07	8.95	199.55	168.57	20.29	12.57
全国	410.92	303.96	8.06	8.97	196.82	166.89	20.20	12.38

◆令和4年度 中学校卒業生の進路状況

校名	卒業生 (人)	高等学校等 (人)							高等学校進学率	専修学校 (人)	専修学校進学率	就職者 (人)	就職率	その他 (人)	その他比率	計 (人)
		高等学校 (本科)			高等学校 (別科)	高等専門学校	特別支援学校高等部									
		全日制	定時制	通信制			本科	別科								
伊達中	93	84	1	7	0	0	1	0	100.0%	0	0.0%	0	0.0%	0	0.0%	93
梁川中	112	102	0	8	0	0	2	0	100.0%	0	0.0%	0	0.0%	0	0.0%	112
松陽中	54	49	0	5	0	0	0	0	100.0%	0	0.0%	0	0.0%	0	0.0%	54
桃陵中	140	127	1	8	0	1	1	0	98.6%	0	0.0%	1	0.7%	1	0.7%	140
霊山中	43	42	0	1	0	0	0	0	100.0%	0	0.0%	0	0.0%	0	0.0%	43
月館学園中	19	19	0	0	0	0	0	0	100.0%	0	0.0%	0	0.0%	0	0.0%	19
計	461	423	2	29	0	1	4	0	99.6%	0	0.0%	1	0.2%	1	0.2%	461



◆伊達市立小学校・中学校施設一覽

■小学校

No.	校名	敷地面積 (㎡)	校舎				屋内運動場			
			延べ床面積(㎡)	構造	階層	建設年次	延べ床面積(㎡)	構造	階層	建設年次
1	伊達小学校	19,202	3,511 (仮設校舎)	S構造	2階	R3	2,119	RC構造 +S構造	2階	R4
2	伊達東小学校	15,539	2,367	RC構造	3階	S45 S46	660	S構造	平屋	S46
3	梁川小学校	30,353	7,074	RC構造 +S構造	2・3階	H26	1,489	RC構造 +S構造	2階	H26
4	堰本小学校	24,757	3,003	RC構造	3階	S59	879	S構造	平屋	H26
5	栗野小学校	19,431	2,879	RC構造	2階	S56 S57	851	S構造	平屋	H26
6	大田小学校	11,246	2,417	RC構造	3階	S47	846	RC構造 +S構造	平屋	S56
7	保原小学校	25,968	9,891	RC構造	1・3階	H23	2,304	RC構造 +S構造	3階	H23
8	上保原小学校	14,340	3,294	RC構造 +S構造	2・3階	S46・S54 S55・S57	1,068	RC構造 +S構造	平屋	S57
9	柱沢小学校	20,759	1,770	RC構造	3階	S58	842	RC構造 +S構造	2階	H5
10	掛田小学校	24,092	3,248	RC構造	2階	S48	708	S構造	2階	S50
11	小国小学校	14,000	1,816	RC構造	2階	S58	707	S構造	2階	S58

※RC構造：鉄筋コンクリート造、S構造：鉄骨造、W構造：木造

■中学校

No.	校名	敷地面積 (㎡)	校舎				屋内運動場			
			延べ床面積(㎡)	構造	階層	建設年次	延べ床面積(㎡)	構造	階層	建設年次
1	伊達中学校	32,331	6,090	RC構造	3階	H7	2,461	RC構造 +S構造	2階	H9
2	梁川中学校	47,753	10,306	RC構造	2・3階	H11	4,043	RC構造 +S構造	2階	H13
3	松陽中学校	33,714	4,293	RC構造	3階	H元	1,844	S構造	2階	H2
4	桃陵中学校	31,974	6,070	RC構造	3階	S61	1,932	RC構造 +S構造	2階	S62
5	霊山中学校	15,368	4,642	RC構造	3階	S44 S63	1,689	RC構造 +W構造	2階	H14
6	月舘学園	20,081	4,503	RC構造 +S構造	3階	S62 R2	1,178	S構造	平屋	S61

◆伊達市立放課後児童クラブ一覧

令和5年5月1日現在

No.	児童クラブ名	郵便番号	所在地	電話番号	FAX番号	定員	児童数	該当学校名
1	だて児童クラブ	960-0467	館ノ内20番地	024-584-2486 090-5837-4938	024-584-2486	220	215	伊達小学校
2	ふしぐろ児童クラブ	960-0501	伏黒字土井ノ内42番地	080-2818-9115		50	41	伊達東小学校
3	やながわ児童クラブ	960-0711	梁川町字下川原1番地1	080-2818-8030 024-577-1030	024-577-1030	138	137	梁川小学校
4	あわの児童クラブ	960-0711	梁川町粟野字沼頭28番地	080-1852-7590		44	29	粟野小学校
5	せきもと児童クラブ	960-0767	梁川町新田字寺山4番地5	090-2794-6785		35	28	堰本小学校
6	ほばら児童クラブ	960-0629	保原町字弥生町15番地	024-575-1053 090-8783-4713	024-575-2225	228	198	保原小学校
7	かみほばら児童クラブ	960-0684	保原町上保原字無苦代内11番地	090-8783-7250 080-8209-3019		91	91	上保原小学校
8	はしらざわ児童クラブ	960-0681	保原町所沢字東畑100番地	080-8209-3217		26	20	柱沢小学校
9	おおた児童クラブ	960-0634	保原町大泉字前原内245番地1	024-575-0236 080-1834-1562		44	44	大田小学校
10	かけだ児童クラブ	960-0801	霊山町掛田字高ノ上10番地3	024-586-1940 080-2825-3867	024-586-1940	68	68	掛田小学校、小国小学校
11	つきだて児童クラブ	960-0992	月館町月館字久保田5番地	024-572-2114 080-1667-2602		66	21	月館学園小学校
合計						1,010	892	

◆伊達市立放課後児童クラブ 児童数の推移

各年5月1日現在

No.	園名	年度	H18	H19	H20	H21	H22	H23	H24	H25	H26	H27	H28	H29	H30	R1	R2	R3	R4	R5
1	だて児童クラブ		72	77	80	78	89	107	114	131	136	152	159	161	169	170	171	170	220	215
2	ふしぐろ児童クラブ		14	20	13	18	18	20	18	22	17	12	12	20	13	16	21	25	27	41
3	やながわ児童クラブ		44	58	69	73	61	54	52	63	70	108	140	155	142	135	137	136	137	137
4	あわの児童クラブ			15	21	18	17	18	13	14	11	10	9	12	11	21	23	24	25	29
5	とみの児童クラブ		-	4	-	-	-	-	-	-	-	-	-	-	-	-	-	-	-	-
6	せきもと児童クラブ		41	25	33	26	31	31	31	27	25	29	26	24	29	27	26	26	34	28
7	いさざわ児童クラブ		-	9	10	-	-	-	-	-	-	-	-	-	-	-	-	-	-	-
8	ほばら児童クラブ		76	102	123	98	104	110	125	142	161	181	195	190	180	177	205	187	204	198
9	かみほばら児童クラブ		39	48	45	45	46	42	47	44	39	59	63	90	91	86	84	89	84	91
10	はしらざわ児童クラブ		-	-	-	-	-	-	-	-	-	-	17	21	19	16	16	14	13	20
11	おおた児童クラブ		32	40	52	44	45	50	49	38	33	26	25	24	29	34	39	41	44	44
12	かけだ児童クラブ		36	47	47	42	49	53	56	59	57	62	68	71	66	60	68	66	68	68
13	つきだて児童クラブ		40	48	44	37	41	37	33	43	39	34	32	41	34	32	21	22	22	21
合計			394	493	537	479	501	522	538	583	588	673	746	809	783	774	811	800	878	892

## ◆児童・生徒支援施設一覧（対象者：児童・生徒）

### ■上保原小学校ことばの教室(言語障がい通級指導教室)

所在地	〒960-0684 伊達市保原町上保原字無苦代内11番地 電話番号：024-576-2319 F A X : 024-576-2498
担当者	上保原小学校長：伊藤 栄 教頭：佐藤 孝浩
指導日	月曜日から金曜日 午前8時20分から午後4時20分
閉級日	土・日曜日、祝日、休業日に準じる。
教室の内容	「言語障がい通級指導教室」での指導が適切な学びの場と判断された児童に対して、週1回45分間程度の言語指導を行う。

### ■伊達小学校まなびの教室(ADHD通級指導教室)

所在地	〒960-0467 伊達市館ノ内20番地 電話番号：024-583-3028 F A X : 024-583-2210
担当者	伊達小学校長：熊坂 吉徳 教頭：上遠野 直人
指導日	月曜日から金曜日 午前8時20分から午後4時15分
閉級日	土・日曜日、祝日、休業日に準じる。
教室の内容	「ADHD通級指導教室」での指導が適切な学びの場と判断された児童に対して、週1～2回各45分間の自立活動の指導を行う。

### ■堰本小学校まなびの教室(ADHD通級指導教室)

所在地	〒960-0767 伊達市梁川町新田字南荒野33番地 電話番号：024-577-0323 F A X : 024-577-0776
担当者	堰本小学校長：五十嵐 修 教頭：高橋 英人
指導日	月曜日から金曜日 午前8時25分から午後4時05分
閉級日	土・日曜日、祝日、休業日に準じる。
教室の内容	「ADHD通級指導教室」での指導が適切な学びの場と判断された児童に対して、週1回～月2回各45分間の自立活動の指導を行う。

### ■松陽中学校学びの教室(ADHD通級指導教室)

所在地	〒960-0675 伊達市保原町大柳字向山1番地 電話番号：024-575-3204 F A X : 024-575-3205
担当者	松陽中学校長：渡邊 定行 教頭：佐久間 信
指導日	月曜日から金曜日 午前8時00分から午後4時00分
閉級日	土・日曜日、祝日、休業日に準じる。
教室の内容	「ADHD通級指導教室」での指導が適切な学びの場と判断された生徒に対して、週1～2回、各50分間の自立活動の指導を行う。

■あおば教室（伊達市適応指導教室）

教室	梁川教室（常設）	保原サテライト教室
所在地	〒960-0777 伊達市梁川町青葉1番地 電話番号：024-572-4848 FAX：024-572-4848	〒960-0671 伊達市保原町字東野崎45番地9 電話番号：090-2795-0861
担当者	教育部学校教育課長：邊見 年成	
開級時間	授業日の月曜日・水曜日・金曜日 午前9時30分から午後3時30分	授業日の火曜日・木曜日（原則2週間に3日） 午前9時30分から午後3時30分 ※他団体との兼ね合いで日時・場所の変更有
閉級日	火・木・土・日曜日、祝日 学校の長期休業期間	月・水・金・土・日曜日、祝日 学校の長期休業期間
教室の内容	○ 教室に通う児童・生徒の実態に応じた活動 ・ 学習の個別指導 ・ 悩み等の教育相談 ・ 制作活動 ・ ボランティア活動 など	

◆相談施設一覧（対象者：保護者、幼児～児童・生徒）

■こども家庭相談係

所在地	〒960-0692 伊達市保原町字舟橋180番地 電話番号：024-573-5682 FAX：024-576-2419
担当者	こども部ネウボラ推進課長：菊田 純一
相談日	月曜日から金曜日 午前8時30分から午後5時15分
閉庁日	土・日曜日、祝日、休業日に準じる。
相談の内容	養護相談、保健相談、障がい相談、非行相談、育成相談、その他相談

■発達支援係「こどもも」

所在地	〒960-0684 伊達市保原町上保原字無苦代内6番地1 電話番号：024-573-5652 FAX：024-576-2419
担当者	こども部ネウボラ推進課長：菊田 純一
相談・指導日 ※ 要予約	月曜日から金曜日 午前8時30分から午後5時15分
閉級日	土・日曜日、祝日、休業日に準じる。
相談・指導の内容	①言語障がい児に対する指導（4・5歳児） ②未就学児の発達や子育てに不安を抱える保護者への相談サポート ③療育、就学、検査等に対する相談 ④サポートブック「ハーモニー」作成サポート

### ◆幼児発達指導員

《設置目的》

発達が気になる幼児、親へ相談助言をし、子どもの発達を促す支援を行う。

### ◆発達支援コーディネーター

《設置目的》

発達に偏りがある子ども、親へ助言指導を行う。市内各幼稚園、保育園、認定こども園等へ子どもの発達に関する助言指導を行う。また、各関係機関の連携を促し切れ目ない支援を行う。

### ◆言語聴覚士

《設置目的》

言語や聴覚に障がいがある子どもに対する言語訓練・指導等、ことばと発達に関する業務を行う。

勤務場所	電話番号
ネウボラ推進課 発達支援係	024-573-5652

### ◆こども相談員

《設置目的》

家庭児童福祉の向上を図り、保護者等による児童虐待の防止等に向け、問題を抱える児童生徒及びその家庭の支援改善を行う。

勤務場所	電話番号
ネウボラ推進課 こども家庭相談係	024-573-5676 024-573-5682

### ◆社会福祉士

《設置目的》

社会的支援を必要とする子ども、家庭の支援を行う。また、社会資源の掘り起こしと子どもの居場所の設置を支援する。

勤務場所	電話番号
ネウボラ推進課 こども家庭相談係	024-573-5676

## ◆伊達市学校給食センター一覧

### ■伊達市学校給食センター施設の概要

No.	施設名称	敷地面積 (㎡)	延べ床面積 (㎡)	構造 階層	建設年次	住 所	電話番号 F A X 番号
1	伊達学校給食センター	900	1F 673.51 2F 287.97 (計) 961.48	鉄骨造 2階	H11 H12	〒960-0502 伊達市箱崎字沖110	T E L 551-2520 F A X 551-2530
2	中央給食センター	8,669	1F 2,379.25 2F 831.26 (計)3,210.51	鉄骨造 2階	H30	〒960-0663 伊達市保原町字舟橋17-1	T E L 575-5311 F A X 576-2791

### ■令和5年度伊達市学校給食センター事業計画

センター 校種	伊達学校給食センター			中央給食センター		
	施設数 (カ所)	給食人数 (人)	給食単価 (円)	施設数 (カ所)	給食人数 (人)	給食単価 (円)
幼稚園	1	32	286	3	121	286
小学校	2	716	290	10	2,084	290
中学校	1	301	334	5	1,069	334
計	4	1,049		18	3,274	
週における 主食内訳 (一部種については 月単位)	パン	米飯	麺	パン	米飯	麺
	(金) (週1回)	(月・水・木) (週3回)	(火) (週1回)	(水) (週1回)	(月・火・木) (週3回)	(金) (週1回)
回数 校種	年間給食 平均 回数	備 考		年間給食 平均 回数	備 考	
幼稚園(4・5歳)	160	週4回実施	原則(月)休み	160	週4回実施	原則(水)休み
幼稚園(3歳)	150	週4回実施	原則(月)休み	150	週4回実施	原則(水)休み
小学校	190			190		
中学校	190			190		
給食区	伊達地域			梁川・保原・霊山・月館地域		



伊達学校給食センター



中央給食センター

## ◆令和5年度学校給食「食育」年間指導計画

伊達市学校給食センターでは、学校給食を通して、生涯にわたって健康で生き生きとした生活を送ることができる「だてっ子」の育成を目標に、食育指導を行っています。

今年度のテーマ  
「食」の現場から「食育」の現場へ安全安心でおいしい給食をお届けします。

「食育」重点目標	≪食べる力≫ ① 学校給食との出会いの中から食べる食材を増やし、適量を知る。 ② 食事マナーを身につける。			
	≪感謝の心≫ ① 自然の恵みに対する感謝の心を持ち、いのちを大切に。 ② 食事のあいさつの意味を知り、感謝して食べる。 ③ 食材や器等を大切に。 ≪郷土愛≫ ① 自然や地域と食べ物とのかかわりに関心を持つ。 ② 地域の食材のよさを知り、郷土食や行事食を大切に。			
地場産物活用方針	生産者、地元商店、納品団体等との連携による地場産物活用の推進を図る。 (キュウリ、白菜、ニラ、いちご、さくらんぼ、ぶどう、りんごなどの野菜やくだもの、伊達市産加工食品など)			
	4月	5月	6月	7月 / 8月
主 題	給食の準備と片付け	正しい食事作法	丈夫な歯と骨	暑さ対策の食事
食育指導目標	給食の準備と後片付けを上手にしよう	食事のマナーを身につけよう	よくかんで食べよう	暑さに負けない食事をしよう
食に関する指導内容	手洗い	配膳(食器の並べ方)	かむことの効用	夏バテを防ぐ食事
	衛生環境	食器と箸の持ち方	かみ応えのある食品	糖分の取り過ぎによる害
	身支度	正しい姿勢	歯を丈夫にする栄養素	夏休みの食生活
	9月	10月	11月	12月
主 題	正しい食生活	食事と運動	偏食をなくす	寒さ対策の食事
食育指導目標	一日三食しっかり食べよう	食事と運動の関係を考えよう	好き嫌いをしないで食べよう	寒さに負けない食事をしよう
食に関する指導内容	三食の重要性	栄養と運動の大切さを知る	偏食の害	冬の食事と栄養
	正しい生活習慣	スポーツに必要な栄養素① タンパク質 炭水化物 脂質	バランスの取れた食事	風邪を予防する食事
	生活リズムの見直し	スポーツに必要な栄養素② ビタミン 無機質	和食文化の大切さを知る	ビタミンの効用を知る
	1月	2月	3月	
主 題	日本の食文化理解	食べ物と健康	食生活の反省	
食育指導目標	日本の食文化を知ろう	食べ物と健康のかかわりを考えよう	一年間の食事を振り返ろう	
食に関する指導内容	感謝の心	自己管理能力の育成	食生活を振り返る	
	郷土の食文化を体験する	生活習慣病予防	食事のマナーを見直す	
	学校給食の歴史を学ぶ	バランスのよい食事	次年度の目標を立てる	



栄養教諭による食育授業の様子

### ◆伊達市社会教育委員

《設置目的》 定時又は臨時で会議を開き、社会教育に関し教育委員会に助言を行う。

＜任期：令和5年4月1日～令和7年3月31日＞

No.	氏名	備考（経歴等）
1	佐々木 透	伊達市小中学校校長会 会長 市立保原小学校 校長
2	二瓶 匡弘	伊達市小中学校校長会 市立梁川中学校 校長
3	上野 淑子	伊達市生涯学習ボランティア
4	齊藤 健一	伊達市老人クラブ連合会 会長
5	半澤 とみ子	伊達市連合婦人会 つきだて婦人会 会長
6	三島 弘司	伊達市スポーツ協会 会長
7	吉田 修次郎	伊達市レクリエーション協会 会長
8	渡邊 武	伊達市文化団体連絡協議会 梁川町文化団体連絡協議会 会員
9	菅野 明美	自立支援協議会 子ども部会 親の会連絡会 会長
10	高野 伸一	伊達市PTA連絡協議会 副会長 霊山中学校PTA会長
11	山田 愛	Ribbon保育園だて 園長
12	天野 和彦	福島大学人間発達文化学類 特任教授

### ◆伊達市生涯学習指導員

《設置目的》 生涯学習、社会教育の指導、学習相談、社会教育団体の育成に努める。

氏名	担当地域	主な担当事業	勤務場所	電話番号
雉子波 敏司	伊達	成人講座支援、生涯学習活動支援、家庭教育支援、地域連携推進	伊達総合支所	583-2111
高見 良典	梁川	成人講座支援、生涯学習活動支援、梁川SC、家庭教育支援	梁川総合支所	577-1111
一條 一江	保原	成人講座支援、生涯学習活動支援、保原SC、家庭教育支援	保原総合支所	575-2111
大槻 浩一	霊山	成人講座支援、生涯学習活動支援、霊山SC、家庭教育支援	霊山総合支所	586-1111
佐々木誠一郎	月館	成人講座支援、生涯学習活動支援、月館SC、スタッフ研修、家庭教育支援	月館総合支所	572-2111

《設置目的》 保原総合公園簡易宿泊所「とまっぺ」の運営及び通学合宿体験活動の計画立案等を行う。

氏名	勤務場所	電話番号
中野 茂	保原総合公園簡易宿泊所「とまっぺ」	573-6691
岩間 真弓		

### ◆伊達市生涯学習ボランティアコーディネーター

《設置目的》 市民の生涯学習、青少年の体験活動、ボランティア活動等の推進に関して、情報収集・情報提供及び相談等を行うため、「生涯学習ボランティア活動支援センター」を設置し、コーディネーターを配置する。

氏名	勤務場所	電話番号
木村 圭吾	教育部生涯学習課	573-5709

### ◆地域コーディネーター

《設置目的》 子縁を通して地域と学校をつなぎ、地域全体の教育力の向上と学校を核とした地域コミュニティの形成を目的とした「スクールコミュニティセンター」を設置し、地域コーディネーターを配置する。

氏名	勤務場所	電話番号
鈴木 智子	保原スクールコミュニティセンター（保原小学校内）	575-3025
川崎 理恵子		
五十嵐 直子	梁川スクールコミュニティセンター（梁川小学校内）	572-5072
山崎 勝利		
村上 亮	月館スクールコミュニティセンター（月館学園内）	573-8588
佐藤 仁子		
本名 武	霊山スクールコミュニティセンター（掛田小学校敷地内）	586-1014
齋藤 宣子		



## ◆令和5年度 社会教育・生涯学習主要事業と実施事項

市民一人ひとりが生涯にわたって様々な学習・スポーツ活動に取り組み、心豊かに生きがいを持って充実した毎日を送ることができるようにするため、ライフステージ（年代）に応じた多様な学習機会を提供します。

### 生涯学習推進事業

#### ○実施事項1 自主的な生涯学習のための支援

- 1 各交流館等を利用した生涯学習活動が自主的に推進されるよう、支援及び助言を行う。
- 2 自治組織の社会教育・生涯学習推進のため、リーダー及びスタッフの育成を推進する。

#### ○実施事項2 保護者の教育力を高める『家庭教育支援』の推進

- 1 家庭教育に関する総合的な講座を開設して保護者の支援を行う。
- 2 各学校や他機関、組織等に対して家庭教育に関する要請内容に応じた出前講座を提供し、保護者の理解促進、啓発を推進する。

### 生涯学習ボランティア活動支援センター運営事業

#### ○実施事項3 『生涯学習人材バンク』の活用と生涯学習情報提供の推進

- 1 人材の発掘と人材バンクの運営を推進し、生涯学習の成果を地域に還元する循環学習型環境づくりを推進する。
- 2 生涯学習情報誌「生涯学習だより」やホームページを通して、市民の生涯学習に対する興味・関心を高める。
- 3 生涯学習事業の学習成果が上がるよう、ニーズに応じた適切な登録者の推薦を行う。

### 通学合宿体験活動事業

#### ○実施事項4 社会性を育てる『通学合宿体験活動』の推進

- 1 「通学合宿体験活動」が円滑に運営できるよう、全体計画、実施計画等の修正及び見直しを図りながら環境整備を進める。
- 2 生涯学習関連施設としての活用を図ることができるよう、各自治組織、各講座・学級、各組織・団体に広く呼びかける。

### スクールコミュニティ推進事業

#### ○実施事項5 地域づくりを目指した『スクールコミュニティ事業』の推進

- 1 各スクールコミュニティの運営に関わる共通事項を明示し、周知を図る。
- 2 各スクールコミュニティの運営に関する改善への取り組みを支援する。
- 3 新たなスクールコミュニティの開設準備を推進する。

◆令和5年度 社会教育事業一覧

分野	事業名	事業概要				
		目的	内容	対象	開催日	場所
少年教育	通学合宿体験活動	登下校を含む簡易宿泊所での衣食住の日常生活を送る機会を提供し、自立心や自主性を育む。	子どもたち自身で作る生活ルールにより食事作り、入浴、学習などを行う	市内の小学5年生	5月～11月	簡易宿泊所
青年教育	二十歳のつどい開催事業	二十歳の節目を祝福し、成人になった事を自覚する機会とする。	式典と実行委員会企画事業の実施	市内の20歳の方	1月7日	保原体育館
高齢者教育	『いきいきふれあい学級』(伊達)	教養と見識を高め、生き甲斐のある充実した生活が送れるようにする。コミュニケーションを大切に、積極的な仲間作りと自ら学ぶ意欲を育てる。	教養講座、健康講座、社会見学、軽運動など	各地域60歳以上の方	年間	ふるさと会館 外
	『おおぞら学級』(梁川)					梁川中央交流館 外
	『ほばら市民大学』(保原)					保原中央交流館 外
	『成人講座』(月館)					月館中央交流館 外

分野	事業名	事業概要				
		目的	内容	対象	開催日	場所
女性教育	『さわやかレディースだて』(伊達)	総合的な学習を通して様々な社会に対応し、日々輝くための教養を身に付ける。積極的な仲間作りを進めながら、自ら学ぼうとする意欲を育てる。自主的に運営できるようにする。	教養講座、健康講座、社会見学、軽運動など	伊達地域の女性	年間	ふるさと会館 外
	『ときめきスクール』(梁川)			梁川地域の60歳以上の女性		梁川中央交流館 外
	『ひまわりサークル』(梁川)			梁川地域の女性		梁川中央交流館 外
	『ナイスミセス学級』(保原)			保原地域の40歳以上の女性		保原中央交流館
	『キラリ輝く霊山女性講座』(霊山)			霊山地域の60歳以上の女性		霊山中央交流館
家庭教育	家庭教育支援事業『家庭教育講座』	親としての豊かな人間性を培う。	講演会	保護者(全市民)	年1回	保原中央交流館等
	『家庭教育出前講座』	子どもの健やかな成長を図るため、保護者等を対象とした家庭教育講座を開催し、家庭教育の知識を高める	講師選定の支援、紹介、講座内容の外部発信	教育機関、PTA等	要請による	要請会場
	『子育て広場』(伊達)	子ども(幼児)の健やかな成長を図るため、保護者の幼児教育に対する知識を高める。保護者同士の交流を通して、子育てや家庭教育についての情報交換を行うとともに、地域の連携を深める。	室内遊び、各種運動、工作活動など	伊達地域在住の0~3歳児及び保護者	年10回	伊達中央交流館

分野	事業名	事業概要				
		目的	内容	対象	開催日	場所
人材バンク	生涯学習ボランティア活動支援センター運営事業	様々な分野で豊富な知識、技能等を持つ市民が、多様な学習活動や学校教育活動等で指導者として活躍することを支援する。	市民の生涯学習に係るボランティア活動等の推進に関して、情報収集・情報提供及び相談等を行う。	市民	年間	生涯学習ボランティア活動センター
生涯学習担当者研修会	生涯学習推進事業	市民が自主的に生涯学習に取り組む仕組み作りをサポートする。	生涯学習への理解、担当者の役割と実務、自主運営	各地区自治組織の役員等	年2～3回	保原中央交流館 外
地域連携	スクールコミュニティ推進事業	学校と地域が子どもとの触れ合いを通して地域活性を図る。	各スクールコミュニティセンターの運営	市民	年間	保原小学校 梁川小学校 月舘学園 掛田小学校
社会教育関係会議・研修	社会教育委員会議	社会教育に関し教育委員会に助言する	社会教育に関する諸計画の立案、研究調査	社会教育委員	年2回	伊達市役所
	生涯学習指導員研修会	指導員の任務や活動分野、実務などについての研修を行う。	各自治組織における自主・自立的な運営を目指すための支援	生涯学習指導員	適宜	適宜
	社会教育関係職員研修会	社会教育の専門的な知識や本市の状況について研修する。		社会教育関係職員		

◆保原総合公園簡易宿泊所  
「とまっぺ」

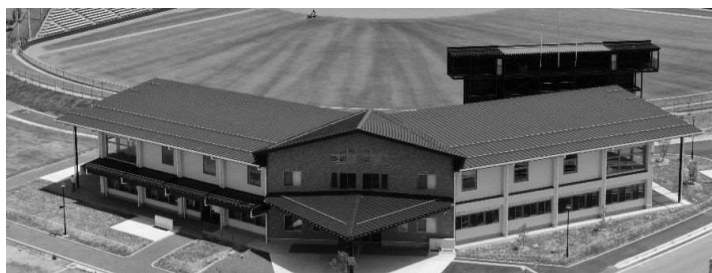

所在地	〒 960-0634	 「とまっぺ」ホームページ→ 
	伊達市保原町大泉字宮脇265番地	
	電話番号 024-573-6691	
	FAX 024-573-6692	
職員数	4名（宿泊所職員2名、生涯学習指導員2名）	
利用時間	<ul style="list-style-type: none"> <li>●宿泊利用    チェックイン    午後3時から午後9時</li> <li>                  チェックアウト 午前10時まで</li> <li>●日帰り利用   午前10時から午後2時</li> </ul>	
休館日	年未年始	
使用料	<ul style="list-style-type: none"> <li>●宿泊料金（1人1泊）    一般・大学生    2,200円（市内） 3,300円（市外）</li> <li>                                  高校生以下    1,100円（市内） 1,650円（市外）</li> <li>                                  ※未就学児は添い寝の場合無料</li> <li>●日帰り利用            多目的ホール   1,100円（1団体1時間）</li> <li>                                  調理実習室    1,100円（1団体1時間）</li> <li>                                  入浴            220円（1人1回）</li> <li>                                  シャワー        110円（1人1回）</li> </ul>	
施設の内容	<ul style="list-style-type: none"> <li>●建物構造            鉄骨造 2階建て</li> <li>●敷地面積            166,303.04 m<sup>2</sup>(保原総合公園)</li> <li>●延床面積            1階 808.16m<sup>2</sup> 2階 535.88m<sup>2</sup></li> <li>●施設概要            定員56名（宿泊室：8人×6室、指導者宿泊室4人×2室）</li> <li>                                  交流スペース、多目的ホール、調理室、洗濯・乾燥室、多目的トイレ、</li> <li>                                  コインロッカー、クラブハウス</li> </ul> <p>保原総合公園簡易宿泊所「とまっぺ」は、保原総合公園スポーツ施設の利便性の向上と生涯学習の振興を図るために建設された合宿機能を備えた宿泊施設です。スポーツ少年団などの合宿、スポーツ大会が行われた際の宿泊やシャワーなどの利用を中心に幅広く利用することができます。また、クラブハウスなど保原総合公園利用者の休憩所の機能も併せ持っています。</p> <div style="display: flex; justify-content: space-around; align-items: flex-start;"> <div style="text-align: center;">  <p>宿泊室</p> </div> <div style="text-align: center;">  <p>調理実習室</p> </div> </div> <div style="text-align: center; margin-top: 20px;">  <p>クラブハウス</p> </div>	
開所年月日	令和2年7月12日	

## ◆伊達市スポーツ推進委員

≪設置目的≫

市民に対するスポーツ推進のため、事業実施に係る連絡調整並びにスポーツの実技の指導、その他スポーツに関する指導及び助言を行う。

<任期 令和5年4月1日～令和7年3月31日>

No.	役職名	氏名
1	会長	石井 忠
2	副会長	佐藤 英章
3	副会長	八巻 源一
4	理事	今村 久子
5	理事	大戸 ひで
6	理事	菅野 亀由
7	理事	佐藤 信幸
8	理事	佐藤 初男
9	理事	橋本 美枝子
10	理事	千葉 美知
11	理事	八島 禎幸
12	監事	佐々木 章晶
13	監事	橘内 文子
14	委員	阿久津 慶一郎
15	委員	浅野 純子
16	委員	阿部 直美
17	委員	池田 悦子
18	委員	大竹 真由美
19	委員	大塚 美代子
20	委員	大橋 栄二
21	委員	大橋 一雄
22	委員	岡崎 卓哉
23	委員	小野 信江
24	委員	加藤 崇
25	委員	加藤 善広
26	委員	菅野 敦子
27	委員	菅野 悦子
28	委員	菅野 幸一
29	委員	菅野 忠司

No.	役職名	氏名
30	委員	菅野 秀子
31	委員	小賀坂 伸夫
32	委員	近野 和紀
33	委員	齋藤 健太
34	委員	齋藤 英政
35	委員	齋藤 博幸
36	委員	齋藤 正明
37	委員	佐々木 孝志
38	委員	佐藤 和好
39	委員	佐藤 潤哉
40	委員	佐藤 史彦
41	委員	鈴木 淳文
42	委員	鈴木 靖三
43	委員	宗川 由則
44	委員	高橋 常吉
45	委員	橘 真吾
46	委員	丹治 傳一郎
47	委員	野田 直人
48	委員	羽賀 文和
49	委員	長谷川 和宏
50	委員	松浦 秀明
51	委員	三浦 秀勝
52	委員	堀越 恵
53	委員	山田 努
54	委員	山田 孝志
55	委員	和田 昌子
56	委員	渡邊 茂
57	委員	渡辺 裕之

## ◆一般財団法人 伊達市スポーツ振興公社

所在地	〒960 - 0634 福島県伊達市保原町大泉字宮脇 265 番地 保原総合公園内
代表	代表理事 一条 高志
電話番号	024 - 597 - 8015
F A X	024 - 597 - 8016
職員数	52 名（非常勤 1 名、常勤 51 名）
営業時間	月曜から金曜 午前 8 時 30 分～午後 5 時 15 分（年末年始・祝日除く）
事業計画	<p><b>事業活動方針</b></p> <p>生涯スポーツを推進するため、体育・スポーツの振興に関する各種事業及び支援事業を実施するとともに普及啓発に努め、地域住民の心身の健全な発達と健康で活力ある生活形成に寄与する。さらには、元気な住民による、元気な地域づくりをめざし、市民それぞれの生涯にわたるスポーツとの関わりを創出・支援する。</p> <p><b>事業</b></p> <p>○伊達市及び市民団体が主催するスポーツイベントへの支援</p> <ul style="list-style-type: none"> <li>・チャレンジデーへの支援</li> <li>・県総体県民スポーツ大会への支援</li> <li>・伊達ももの里マラソン大会への支援</li> <li>・市町村対抗福島県軟式野球大会への支援</li> <li>・市町村対抗福島県ソフトボール大会への支援</li> <li>・市町村対抗福島県縦断駅伝競走大会への支援</li> <li>・その他のスポーツイベントの支援</li> </ul> <p>・自主事業の実施</p> <p>○体育協会やスポーツ少年団をはじめとするスポーツ団体の育成</p> <ul style="list-style-type: none"> <li>・伊達市スポーツ少年団への支援</li> <li>・伊達市体育協会への支援</li> </ul> <p>○スポーツ施設の管理運営と有効活用促進</p> <ul style="list-style-type: none"> <li>・伊達市体育施設及び保原総合公園</li> </ul> <p>○伊達市総合型地域スポーツクラブの運営</p> <ul style="list-style-type: none"> <li>・教室事業、体験事業、イベント事業の実施及び広報活動</li> </ul> <p><b>指定管理施設（教育委員会所管分）</b></p> <ul style="list-style-type: none"> <li>・伊達体育館</li> <li>・梁川体育館</li> <li>・保原体育館</li> <li>・保原第 2 体育館</li> <li>・霊山体育館</li> <li>・月館体育館</li> <li>・伊達運動場</li> <li>・東運動場</li> <li>・中瀬グラウンド</li> <li>・霊山運動広場</li> <li>・月館運動場</li> <li>・伊達テニスコート</li> <li>・梁川テニスコート</li> <li>・保原プール</li> <li>・梁川プール</li> <li>・梁川弓道場</li> <li>・伊達市屋内ゲートボール場(すぱーく月館)</li> </ul>
設立	平成 26 年 1 月 16 日

## ◆伊達市総合型地域スポーツクラブ

市民誰もが、体力や年齢、技術、興味、目的に応じてスポーツに親しむ機会を提供する「伊達市総合型地域スポーツクラブ」が、令和4年5月7日に活動を開始しました。2年目となる令和5年度も引き続き、(一財)伊達市スポーツ振興公社に業務委託し、ジュニア世代を対象に各種事業を実施します。

### 【令和5年度実施内容】

事業区分	事業名	参加対象
教室事業	ダンス(キッズコース)	就学1年前～小学3年生
	ダンス(ジュニアコース)	小学4年生～中学3年生
	キッズスポーツ(幼児向け(親子)コース)	就学1年前～小学1年生とその保護者
	キッズスポーツ(小学校低学年コース)	小学2年生～小学3年生
	サッカー(幼児向けコース)	就学1年前～小学1年生
	サッカー(小学校低学年コース)	小学2年生～小学3年生
	チャレンジスポーツ	小学3年生～小学6年生
	フィジカルトレーニング	中学1年生～中学3年生
	バドミントン(キッズコース)	就学1年前～小学3年生
	バドミントン(ジュニアコース)	小学4年生～中学3年生
体験事業	各種教室事業の体験(随時受付)	各教室の参加対象と同じ
イベント事業	クラブ会員交流イベント(1)	スポーツクラブ会員
	クラブ会員交流イベント(2)	スポーツクラブ会員

### 【会費】

会員種別	年会費	備考
個人会員	8,000円	
ファミリー会員	8,000円	キッズスポーツ教室に参加する子ども1名と保護者

※別途入会金(2,000円)及びスポーツ安全保険料が必要

※兄弟姉妹が1名増えるごとに4,000円加算、保護者の年会費は無料

### 【伊達市総合型地域スポーツクラブ事業運営委員会委員】

伊達市総合型地域スポーツクラブ事業を推進するため、本委員会を設置し、業務委託を受けた(一財)伊達市スポーツ振興公社の事業運営について助言を行います。

<任期 令和4年6月28日～令和7年3月31日>

区分	氏名	所属等
伊達市スポーツ協会	三島 弘司	伊達市スポーツ協会会長
	遠藤 保二	伊達市スポーツ協会副会長
	佐藤 司	伊達市バスケットボール協会会長
	佐々木 彰	伊達市ラグビーフットボール協会会長
伊達市スポーツ推進委員会	石井 忠	伊達市スポーツ推進委員会会長
	堀越 恵	伊達市スポーツ推進委員会委員
	大竹 真由美	伊達市スポーツ推進委員会委員
伊達市スポーツ少年団	小野 翔	伊達フットボールクラブスポーツ少年団
	橘 真吾	梁川バスケットボールスポーツ少年団
	盛藤 祐治	柱沢スポーツ少年団
	安西 善幸	霊山町サッカースポーツ少年団 霊山ジュニアFC
	千葉 美知	月館バレーボールスポーツ少年団
学識経験者	菊地 なつみ	梁川中学校教諭
	田中 邦宏	月館学園中学校教諭





◆体育関係施設一覧

【体育館】

No.	施設名称	設立年月	管理者	連絡先	敷地面積 (㎡)	床面積 (㎡) (アリーナ)	スタンドの 収容人数 (人)	天井高 (m)	施設の概要				
									構造	実施可能種目			多目的ホール
1	伊達体育館	昭和56年3月	伊達市 スポーツ 振興公社	584-2555	4,473	1,070	-	10.6	構造	鉄筋コンクリート造、一部2階建て			
									実施 可能種目	バレーボール	2面	卓球	10台
										バスケットボール	2面	柔道	-
										ハンドボール	1面	剣道11m×11m	1面
										バドミントン	6面	弓道	-
										テニス	1面	フットサル	-
									バウンドテニス	6面			
多目的ホール	剣道171㎡	1面	多目的ホール	有									
シャワー	無												
トレーニング室	無												
2	梁川体育館	昭和48年3月	伊達市 スポーツ 振興公社	577-0403	5,972	1,008	-	9.65	構造	鉄筋コンクリート造、一部2階建て			
									実施 可能種目	バレーボール	2面	卓球	2台
										バスケットボール	2面	柔道	-
										ハンドボール	-	剣道11m×11m	1面
										バドミントン	6面	弓道	-
										テニス	1面	フットサル	2面
									バウンドテニス	6面	多目的ホール	-	
シャワー	無												
トレーニング室	無			会議室 2階									
3	保原体育館	平成30年4月	伊達市 スポーツ 振興公社	575-4610	10,525	892	540	9	構造	鉄筋コンクリート造2階建(一部鉄骨造)			
									実施 可能種目	バレーボール	2面	卓球	12台
										バスケットボール	1面	柔道	-
										ハンドボール	-	剣道11m×11m	-
										バドミントン	2面	弓道	-
										テニス	-	フットサル	-
									バウンドテニス	-	多目的ホール	-	
シャワー	有			温水									
トレーニング室	有												
4	保原 第2体育館	平成元年3月	伊達市 スポーツ 振興公社	575-4610	957	631	-	8	構造	鉄筋コンクリート造			
									実施 可能種目	バレーボール	2面	卓球	-
										バスケットボール	1面	柔道	-
										ハンドボール	-	剣道11m×11m	-
										バドミントン	3面	弓道	-
										テニス	-	フットサル	-
									バウンドテニス	-	多目的ホール	-	
シャワー	無												
トレーニング室	無												
5	霊山体育館	昭和55年4月	伊達市 スポーツ 振興公社	586-1314	2,700	1,064	-	8.3	構造	鉄筋コンクリート造			
									実施 可能種目	バレーボール	2面	卓球	6台
										バスケットボール	2面	柔道	34畳
										ハンドボール	-	剣道11m×11m	1面
										バドミントン	6面	弓道	-
										テニス	1面	フットサル	1面
									バウンドテニス	-	多目的ホール	-	
シャワー	無												
トレーニング室	無												
卓球場	105	㎡											
6	霊山 地域交流 センター	平成15年2月	霊山中学校	586-1327	4,816	1,250	-	8	構造	鉄筋コンクリート造			
									実施 可能種目	バレーボール	2面	卓球	-
										バスケットボール	2面	柔道	40畳
										ハンドボール	-	剣道11m×11m	1面
										バドミントン	6面	弓道	-
										テニス	-	フットサル	-
									バウンドテニス	-	多目的ホール	-	
シャワー	無												
トレーニング室	有												
7	月館体育館	昭和48年8月	伊達市 スポーツ 振興公社	572-2133	9,796	384	-	6	構造	鉄筋コンクリート平屋建て			
									実施 可能種目	バレーボール	1面	卓球	6台
										バスケットボール	-	柔道	-
										ハンドボール	-	剣道10m×10m	1面
										バドミントン	1面	弓道	-
										テニス	-	フットサル	-
									バウンドテニス	-	多目的ホール	-	
シャワー	無												
トレーニング室	無												

【プール】

No.	施設名称	設立年月	管理者	連絡先	敷地面積 (㎡)	公認の有無	施設の概要		
1	梁川プール (屋外プール)	昭和63年3月	伊達市スポーツ 振興公社	577-4161	12,031	有 (50m)	構造	木造	
							区分	競泳	50m 8コース
							温水、水の別	水	
							スタンド	有	
							夜間照明	有	
							その他の施設		
							幼児プール		
							子どもプール		
							ウォータースライダー		
2	梁川プール (屋内プール)	昭和63年3月	伊達市スポーツ 振興公社	577-4161	12,031	有 (25m)	構造	木造	
							区分	競泳	25m 6コース
							温水、水の別	温水	
							スタンド	無	
							夜間照明	有	
							その他の施設		
							保温室		
3	保原プール (屋内プール)	平成29年3月	伊達市スポーツ 振興公社	572-7222	3,906	無	構造	鉄筋コンクリート	
							区分	競泳	25m 7コース
							温水、水の別	温水	
							スタンド	無	
							夜間照明	有	
							その他の施設		
							幼児プール		

【運動広場】

No.	施設名称	設立年月	管理者	連絡先	敷地面積 (㎡)	施設の概要				
1	伊達運動場	昭和56年5月	伊達市スポーツ 振興公社	584-2555	10,030	実施 可能種目	ソフトボール	2面	固定バックネット	無
						野 球	1面	ピッチャーズマウンド	有	
								固定バックネット	有	
							夜間照明			無
							表層仕上げ			土
							スタンド			無
							付帯施設			用具室、トイレ
2	東運動場	昭和43年4月	伊達市スポーツ 振興公社	584-2555	16,004	実施 可能種目	ソフトボール	2面	固定バックネット	有
						野 球	1面	ピッチャーズマウンド	無	
								固定バックネット	有	
							夜間照明			無
							表層仕上げ			土
							スタンド			無
							付帯施設			用具室、トイレ
3	大枝農村広場	昭和56年8月	伊達市スポーツ 振興公社	584-2555	6,600	実施 可能種目	ソフトボール	2面	固定バックネット	無
						野 球	1面	ピッチャーズマウンド	有	
								固定バックネット	有	
							夜間照明			有
							表層仕上げ			土
							スタンド			無
							付帯施設			用具室、トイレ、水飲み場
4	山舟生農村広場	昭和59年3月	梁川総合支所	577-7211	10,610	実施 可能種目	ソフトボール	2面	固定バックネット	無
						野 球	1面	ピッチャーズマウンド	無	
								固定バックネット	有	
							夜間照明			無
							表層仕上げ			土
							スタンド			無
							付帯施設			用具室、トイレ
5	五十沢運動広場	昭和43年4月	伊達市スポーツ 振興公社	584-2555	45,653	実施 可能種目	ソフトボール	2面	固定バックネット	有
						野 球	2面	ピッチャーズマウンド	無	
								固定バックネット	有	
							夜間照明			無
							表層仕上げ			土
							スタンド			無
							付帯施設			トイレ

【運動広場】

No.	施設名称	設立年月	管理者	連絡先	敷地面積 (㎡)	施設の概要				
6	白根農村広場	昭和54年3月	梁川総合支所	577-7211	10,500	実施可能種目	ソフトボール	2面	固定バックネット	無
							野 球	1面	ピッチャーズマウンド	無
						夜間照明	無			
						表層仕上げ	土			
						スタンド	無			
付帯施設	用具室、トイレ、水飲み場									
7	中瀬グラウンド	昭和46年3月	伊達市スポーツ振興公社	575-4610	11,127	実施可能種目	ソフトボール	1面	固定バックネット	有
							野 球	1面	ピッチャーズマウンド	無
						夜間照明	無			
						表層仕上げ	土			
						スタンド	無			
付帯施設	トイレ									
8	ほばら大泉グラウンド	平成7年4月	伊達市スポーツ振興公社	575-1616	18,600	実施可能種目	ソフトボール	2面	固定バックネット	有
							野 球	-	ピッチャーズマウンド	-
						夜間照明	無			
						表層仕上げ	土			
						スタンド	無			
付帯施設	用具室、トイレ、水飲み場									
9	柏町運動広場 (使用休止)	平成4年4月	生涯学習課	573-5709	1,440	実施可能種目	ソフトボール	-	固定バックネット	-
							野 球	-	ピッチャーズマウンド	-
						夜間照明	無			
						表層仕上げ	土			
						スタンド	無			
付帯施設	無									
10	山野川農村広場	昭和62年	霊山総合支所	586-3406	3,000	実施可能種目	ソフトボール	1面	固定バックネット	無
							ゲートボール場	1面		
						夜間照明	無			
						表層仕上げ	土			
						スタンド	無			
付帯施設	無									
11	根古屋農村公園	平成8年	霊山総合支所	586-3406	4,671	実施可能種目	ソフトボール	-	固定バックネット	-
							テニスコート	1面		
						夜間照明	無			
						表層仕上げ	コンクリート・土			
						スタンド	無			
付帯施設	無									
12	霊山運動広場	昭和60年9月	伊達市スポーツ振興公社	586-1314	18,000	実施可能種目	ソフトボール	2面	固定バックネット	有
							野 球	2面	ピッチャーズマウンド	有
						夜間照明	有			
						表層仕上げ	土			
						スタンド	無			
付帯施設	管理棟(事務室、倉庫、便所、更衣室)									
13	月見館森林公園 山村広場	昭和62年4月	月館総合支所	572-2112	5,700	実施可能種目	ソフトボール	1面	固定バックネット	有
							野 球		ピッチャーズマウンド	無
						夜間照明	無			
						表層仕上げ	土			
						スタンド	無			
付帯施設	キャンプ場、バンガロー、ちびっこゲレンデ、丸太遊具									
14	月館運動場	昭和56年4月	伊達市スポーツ振興公社	572-2133	44,500	実施可能種目	ソフトボール	4面	固定バックネット	有
							野 球	2面	ピッチャーズマウンド	有
						夜間照明	有			
						表層仕上げ	土			
						スタンド	無			
付帯施設	管理棟(シャワー、会議室、トレーニングルーム)、休憩室、トイレ									

【キャンプ場】

No.	施設名称	設立年月	管理者	連絡先	敷地面積 (㎡)	施設の概要	
1	やながわ希望の森公園 お林キャンプ場	昭和59年	梁川総合支所	577-1111	1,600	炊事場	有
						夜間照明	有
						附属施設	
						管理棟、クラブハウス	
						バンガロー、ロッジ	
営火場							
						野外テーブル、遊具	
2	赤坂の里森林公園	平成3年	保原総合支所	575-2111	242,020	炊事場	有
						夜間照明	無
						附属施設	
						管理棟	
						シャワー	
営火場							
						アスレチック、ちびっこゲレンデ	
3	霊山子どもの村 キャンプ場	昭和47年	りょうぜん振興公社	589-2211	1,000	炊事場	有
						夜間照明	有
						附属施設	
						電気施設	4サイト
						シャワー	
かまど							
4	霊山湧水の里	昭和52年	霊山総合支所	586-3401	5,400	炊事場	有
						夜間照明	有
						附属施設	
						管理棟、電気施設	10サイト
						林間広場	
バンガロー							
シャワー							
5	月見館森林公園	昭和62年	月館総合支所	572-2112	10,500	炊事場	有
						夜間照明	有
						附属施設	管理棟
						山村広場	
						バンガロー	
						ちびっこゲレンデ、バーベキューサイト	

【テニスコート】

No.	施設名称	設立年月	管理者	連絡先	敷地面積 (㎡)	施設の概要	
1	伊達テニスコート	昭和63年10月	伊達市スポーツ 振興公社	584-2555	3,400	コート表面	ラバーコート
						区分	屋外
						コート数	3面
						内全天候型	(3面)
						スタンド	無
						夜間照明	有
						その他の併設施設	
						壁打ち	1面
						バウンドテニスコート	2面
						用具室、トイレ、クラブハウス	
2	梁川テニスコート	平成7年4月	梁川総合支所	577-0403	1,566	コート表面	人工芝
						区分	屋外
						コート数	2面
						内全天候型	(2面)
						スタンド	無
						夜間照明	無
						その他の併設施設	
						トイレ	
						コート表面	ラバーコート
						区分	屋外
コート数	1面						
内全天候型	(1面)						
スタンド	無						
夜間照明	有						
その他の併設施設							
なし							
4	梁川寿健康センター テニスコート	平成7年3月	梁川総合支所	577-7841	3,110	コート表面	土
						区分	屋外
						コート数	3面
						内全天候型	無
						スタンド	無
						夜間照明	無
						その他の併設施設	
						梁川寿健康センター	
						コート表面	人工芝
						区分	屋外
コート数	6面						
内全天候型	(6面)						
スタンド	無						
夜間照明	無						
その他の併設施設							
管理事務所							

【トレーニングハウス】

No.	施設名称	設立年月	管理者	連絡先	敷地面積 (㎡)	施設の概要		
1	トレーニングハウス	平成5年7月	伊達市スポーツ振興公社	575-4610	236.84	リング数		1リング
						スタンド		無
						その他の施設		無

【弓道場】

No.	施設名称	設立年月	管理者	連絡先	敷地面積 (㎡)	施設の概要		
1	梁川弓道場	平成2年3月	伊達市スポーツ振興公社	597-8015	150	屋内屋外の別		屋内
						立数		3人立
						その他の施設	クラブハウス	1棟

【ゲートボール場】

No.	施設名称	設立年月	管理者	連絡先	敷地面積 (㎡)	公認	施設の概要	
1	やながわ希望の森 野外活動施設	昭和60年3月	梁川総合支所	577-7211	2,250	-	屋内屋外の別	屋外
							コート表面	土
							コート数	1面
							スタンド	無
							夜間照明	無
							その他の施設	
							クラブハウス	1棟
2	梁川寿健康センター 屋内ゲートボール場	平成6年9月		577-7841	1,051	-	屋内屋外の別	屋内
							コート表面	土
							コート数	2面
							スタンド	無
							夜間照明	有
							その他の施設	
							梁川寿健康センター	
3	霊山総合福祉センター ゲートボール場	平成9年	霊山総合支所	586-3406	374	-	屋内屋外の別	屋外
							コート表面	土
							コート数	1面
							スタンド	無
							夜間照明	無
4	山野川農村広場 ゲートボール場	平成6年4月		586-3406	680	-	屋内屋外の別	屋外
							コート表面	土
							コート数	2面
							スタンド	無
							夜間照明	無
5	伊達市屋内 ゲートボール場 (すばーく月館)	平成10年4月	伊達市スポーツ振興公社	572-2133	1,100	公認	屋内屋外の別	屋内
							コート表面	土
							コート数	2面
							スタンド	無
							夜間照明	有
							その他の施設	
							クラブハウス	1棟

【相撲場】

No.	施設名称	設立年月	管理者	連絡先	敷地面積 (㎡)	施設の概要		
1	ほばら大泉相撲場	平成7年4月	伊達市スポーツ振興公社	597-8015	760	土俵	木造トタン葺き	1面

【野球場】

No.	施設名称	設立年月	管理者	連絡先	敷地面積 (㎡)	施設の概要		
1	ほばら大泉球場	平成7年4月	伊達市スポーツ振興公社	597-8015	20,600	野球場本部棟	158.36㎡	1棟

【パークゴルフ場】

No.	施設名称	設立年月	管理者	連絡先	敷地面積 (㎡)	施設の概要	
1	伊達市パークゴルフ場	令和2年10月	伊達市スポーツ振興公社	563-3950	20,000	コース状況	4コース36ホール
						総打数	132
						距離	1,524m
						関連施設	クラブハウス トイレ、東屋 駐車場 (380台)

【サイクリングロード】

No.	施設名称	設立年月	管理者	連絡先	コース長 (km)	道路形状	夜間照明	その他の施設
1	サイクリングロード	昭和48年	生涯学習課	573-5709	5.0 (幅2.5m)	アスファルト		無



【コース施設】

No.	施設名称	設立年月	管理者	連絡先	コース長 (km)	道路形状	夜間照明	その他の施設
1	やながわ希望の森公園 ふれあいの道	昭和59年1月	梁川総合支所	577-7211	3.5	土・アスファルト	無	管理事務所 (ホール・和室・便所)
2	やながわ希望の森公園 冒険の森	昭和59年1月			0.3	土		
3	ヘルシーロード (保原町内ランニングコース)	平成7年8月	保原総合支所	575-2111	5~9 (4コース)	土・アスファルト		

【屋内遊び場】

No.	施設名称	設立年月	管理者	連絡先	施設の概要	
1	ちびっこ広場 (旧泉原小学校体育館)	平成24年7月		587-1348	プレイエリア	25.8m×16.5m
					エアトラック	1基
					サイバーホイール	2台
					三輪車	5台
					ベビーゾーン	6m×6m
					屋内砂場	3.2m×3.5m
2	スマイルパーク ほばら	平成27年3月	こども未来課	575-0213	プレイエリア	19.6m×11.1m
					大型コンビネーション遊具	1基
					乳児エリア	6m×5m
					幼児エリア	6m×5m
					屋内砂場	2m×2m
					プレイエリア	30m×15.9m
3	パレオパーク やながわ	平成27年6月		577-0101	クライミングマウンテン	1基
					幼児エリア	6m×5m
					乳児エリア	6m×5m
					屋内砂場	8.5m×5.1m
4	ファミリーパークだて	平成30年3月		583-2511	プレイエリア	24.5m×13.6m
					シンボルキャッスル	1基
					三輪車サーキット	1コース
					こどもキッチン	1基
					屋内砂場	5.3m×2.7m

## ◆伊達市立図書館

所在地	〒 960-0502			
	伊達市箱崎字川端 7 番地			
	電話番号 024-551-2132			
	F A X 024-551-2137			
館長	佐藤 洋一			
開館時間	火曜日から土曜日	午前9時から午後7時		
	日曜日・祝日	午前9時から午後5時		
休館日	毎週月曜日			
	年末年始			12月28日から1月4日
	特別整理期間			5月下旬の7日以内の期間
	構造	鉄筋造一部2階建		
	床面積	2,233.28㎡		
	施設・設備	<p>○開架フロア ・一般書コーナー ・児童書コーナー ・閲覧コーナー</p> <p>・親子マルチメディアスタジオ</p> <p>・郷土資料コーナー ・雑誌コーナー ・畳コーナー</p> <p>○対面朗読室 ○ブラウジングコーナー ○学習室 ○映像研修室</p> <p>○会議室兼展示室 ○事務室 ○閉架書架</p> <p>○電子書籍の貸出サービス（令和3年3月22日から開始）</p> <p>利用者がインターネットを通じて自宅のパソコン、タブレット、スマートフォンを使って、電子書籍を無料で借りて読むことができる。</p> <p>利用できる方は、伊達市にお住まいで、図書館個人利用カードをお持ちの方。伊達市電子図書館ウェブサイトアクセスし、利用者IDとパスワードを入力しログインすると、2点まで7日間借りることができる。</p> <p>蔵書数1,661冊（一般図書1,066冊、児童図書595冊）</p> <p>音声付きの本や、文字の大きさ、レイアウトを変えられる本もある。</p>		
	設立年月日	平成11年4月1日	伊達町立図書館開館	
	平成18年1月1日	合併により伊達市立図書館と名称変更		
分室	梁川中央交流館図書室（伊達市梁川町字南本町35番地）			
	保原中央交流館図書室（伊達市保原町字宮下111番地4）			
	霊山中央交流館図書室（伊達市霊山町掛田字西裏17番地）			
	月館中央交流館図書室（伊達市月館町月館字ウルシ坊19番地1）			

### ■伊達市立図書館事業計画

事業名		実施時期
図書館協議会		年2回
おすすめの本展示		通年
市民の読書活動推進事業		
子ども読書活動推進事業	ブックスタート事業	15回
	こどもえいが会	8月・10月・12月（3回）
	読み聞かせ	通年
	小学生の見学受入	
	中学生の職場体験等受入	
ボランティア募集（本の修理）		

■来館者数の推移

	H19	H20	H21	H22	H23	H24	H25
開館日数(日)	300	300	301	289	278	301	301
来館者数(人)	82,540	81,170	65,286	59,521	102,409	103,675	99,354
1日平均来館者数(人)	275.1	270.6	216.9	206.0	368.4	344.4	330.1
	H26	H27	H28	H29	H30	R1	R2
開館日数(日)	301	304	301	302	302	301	276
来館者数(人)	104,025	111,490	107,972	113,176	113,414	115,519	91,348
1日平均来館者数(人)	345.6	366.7	358.7	374.8	375.5	383.8	331.0
	R3	R4					
開館日数(日)	285	300					
来館者数(人)	90,898	78,726					
1日平均来館者数(人)	319.0	262.4					

※平成22年度開館日数減は、震災のため2週間臨時休館のため

平成23年度開館日数減は、工事のため臨時休館（震災による館内ガラスコート張替のため）

令和2年度開館日数、来館者数減は、新型コロナウイルス感染拡大防止のため臨時休館（4/21～5/19）

令和3年度来館者数減は、図書館システム更新作業及び福島県沖地震の復旧作業のため臨時休館（9/20～9/30、3/17～3/30）

■伊達市立図書館 図書資料の貸出冊数

令和4年度

資料区分	貸出冊数			合計
	個人	団体		
一般図書		62,291	1,385	63,676
児童図書		52,041	5,392	57,433
一般雑誌		4,403	35	4,438
児童雑誌		180	4	184
視聴覚資料		1,679	1	1,680
その他(郷土資料・行政資料)		404	12	416
電子図書		5,279	0	5,279
合計		126,277	6,829	133,106

■伊達市立図書館 図書の所蔵状況

令和5年3月31日現在

資料区分	蔵書冊数(冊・点)		構成比
図 書	一般図書	108,209	58.8%
	(うち参考書)	2,201	
	児童図書	67,937	36.9%
	(うち絵本)	24,725	
	(うち紙芝居)	833	
	郷土資料	3,773	2.1%
	行政資料	2,457	1.3%
	電子図書	1,661	0.9%
小計	184,037	100.0%	
雑 誌	一般雑誌	2,384	97.1%
	児童雑誌	83	3.4%
	小計	2,455	100.0%
視 聴 覚	CD	405	35.7%
	ビデオ	0	0.0%
	DVD	495	43.6%
	その他(図書付録)	236	20.8%
	小計	1,136	100.0%
合 計	187,628		

◆伊達市図書館協議会委員

≪設置目的≫

図書館の運営、図書館の行う図書館奉仕等に関する意見を述べる。

<任期 令和4年1月1日～令和5年12月31日>

No.	氏 名	役職	所属団体等	備 考
1	浅野 テル子	会 長	元保原スクールコミュニティ地域コーディネーター	学識経験者
2	宍戸 正幸	副会長	元市立梁川小学校校長	学識経験者
3	藤田 美智子	委 員	元中学校教諭	学識経験者
4	橘 美由紀	委 員	元市立保育園園長	学識経験者
5	石川 淳	委 員	市立保原小学校副校長	学校関係者
6	曳地 さおり	委 員	市立保原小学校教諭	学校関係者
7	金子 満美子	委 員	市立上保原小学校教諭	学校関係者
8	高橋 三和子	委 員	元生涯学習コーディネーター	社会教育関係者
9	齋藤 睦	委 員	ボランティア団体(リーディング・アラウドの会)	社会教育関係者
10	阿久津 智子	委 員	ボランティア団体(おはなしおかあさん)	社会教育関係者



## ◆文化関係委員

### ■伊達市文化財保護審議会委員

《設置目的》 市内文化財の保存活用や文化財指定に関する教育委員会諮問に対し、専門的知見から審議を行う。

〈任期 令和4年4月1日～令和6年3月31日〉

No.	氏名	役職	No.	氏名	役職
1	菊田 正男	会長	5	玉川 一郎	委員
2	木村 清四郎	副会長	6	寺島 すみ子	委員
3	齋藤 義弘	委員	7	松岡 誠一	委員
4	關根 誠	委員	8	松本 征一	委員

### ■伊達市保原歴史文化資料館運営委員会委員

《設置目的》 伊達市保原歴史文化資料館の展示、各種事業、運営に関し審議を行う。

〈任期 令和4年4月1日～令和6年3月31日〉

No.	氏名	役職	No.	氏名	役職
1	大友 靖子	会長	4	齋藤 義弘	委員
2	佐藤 忠夫	副会長	5	橘 邦夫	委員
3	金垣 節子	委員			

### ■伊達氏梁川遺跡群保存活用計画策定委員会委員

《設置目的》 国史跡「伊達氏梁川遺跡群」保存活用計画に関し審議を行う。

〈任期 令和4年10月1日～令和6年9月30日〉

No.	氏名	役職	No.	氏名	役職
1	小野 正敏	委員長	4	飯村 均	委員
2	八巻 善兵衛	副委員長	5	鈴木 功	委員
3	阿部 浩一	委員	6	藤井 英二郎	委員

### ■伊達市梁川美術館運営委員会委員

《設置目的》 伊達市梁川美術館の展示内容、活用方法、運営に関し審議を行う。

〈任期 令和5年4月1日～令和7年3月31日〉

No.	氏名	役職	No.	氏名	役職
1	毛利 周一	委員	4	今井 仁	委員
2	内藤 良行	委員	5	大町 亨	委員
3	板垣 恵	委員			

◆令和5年度 文化振興・文化財関係事業

事業名	概要	実施時期等	
1 文化振興事業	文化振興事業の企画、指導及び支援	随時	
2 文化財保護事業	指定文化財の管理・周知（台帳作成・HP掲載等）	継続中	
	自然災害によりき損した文化財の修繕	通年	
	指定文化財の保存管理及び助成・補助金交付	通年	
	民俗文化財の調査・整理	通年	
	文化財保護審議会の開催	年2回	
	文化財防火啓発活動	年1回	
	文化財公開施設整備改修工事	通年	
3 埋蔵文化財保存事業	各種開発行為に伴う本発掘調査の実施	通年	
	各種開発に伴う事前調査	通年	
4 梁川美術館事業企画・運営	【常設展】 太田良平氏作品を中心とした展示	通年	
	【企画展】	①舛田玲香展 ～花と 旅と 夢と～	4/29～5/21
		②第37回緑の写真展	5/31～6/4
		③日本近代洋画ってなに？ 糖業協会コレクション展	7/8～8/13
		④第53回世界児童画展	10/14～10/22
		⑤第12回NHK福島の桜フォトコンテスト写真展	令和6年3月予定
	【イベント】	企画展関連イベント① 舛田玲香展 ギャラリートーク	5月6日
企画展関連イベント② 糖業協会コレクション展講演会		7月22日	
5 保原歴史文化資料館の管理・運営	【常設展】 伊達市の歴史～地質時代から現代へ～	通年	
	【企画展】	①旧亀岡家住宅災害復旧工事完成記念 亀岡正元家文書の世界	6/17～9/25
		②市柳熊坂家の至宝	9/30～12/25
		③発掘調査速報展～伊達市長倉館跡～	1/20～3/31
	【収蔵資料】	収蔵資料の収集・整理・保存・研究・公開	通年
	【講座・講演】	郷土史講座	年3回
		歴史文化講演会	10月14日
古文書入門講座		年6回	
【イベント】	資料館まつり（ワークショップ等のイベントを実施）	年6回（夏休み期間・冬休み期間等）	
6 ふるさと会館の管理・運営	【自主事業】	①MDDフロア寄席	7月8日
		②MDD唄魂	12月9日
		③MDD初笑い寄席	令和6年1月予定

◆伊達市梁川美術館



所在地	〒 960-0782	
	伊達市梁川町字中町10番地	
	電話番号 024-527-2656	
	F A X 024-573-1990	
館長	北村 壽秋	
職員数	3名	
開館時間	午前9時30分～午後5時（最終入館時間 午後4時30分）	
休館日	月曜日（祝日の場合はその翌日） 祝日の翌日（ただし、土・日にあたる場合は除く） 年末年始（12月28日～1月4日）	
観覧料	<p>●太田良平記念ホール 一般200円（160円） 高・大学生100円（80円） 小・中学生50円（40円） ※（ ）内は団体（20名以上）料金 ※ 毎月第3日曜は無料開放</p> <p>●市民ギャラリー 無料（「企画展」等実施の場合は有料の場合もあります）</p>	
施設の内容	<p>敷地面積 2,143.52 m<sup>2</sup> 床面積 中2階 20.48 m<sup>2</sup> 建物構造 鉄筋コンクリート 2階 419.15 m<sup>2</sup> 地下1階 1階 516.11 m<sup>2</sup> 地上2階建 地下1階 411.56 m<sup>2</sup> 延床面積 1,367.30 m<sup>2</sup></p> <p>1階 ◎太田良平記念ホール（常設展示場） 梁川町出身の彫刻家である故太田良平氏や伊達市ゆかりの作家の作品を中心に展示。</p> <p>2階 ◎ギャラリーA 年間5～7件の梁川美術館企画の自主事業を展開中。市内の芸術愛好者の皆さんの作品発表の場としても活用されています。 ◎ギャラリーB ギャラリーAと同様に活用されています。北側がガラス張りとなっており、広瀬川を眺める素晴らしい景色が特徴です。また遮光カーテンを設置し、作品展示、各種ワークショップなどにも活用されています。</p>	
設立年月日	平成6年9月9日 梁川町民美術館開館 平成18年1月1日 合併により伊達市梁川美術館と名称変更	

■来館者数の推移

	H23	H24	H25	H26	H27	H28	H29	H30	R1	R2	R3	R4
開館日数（日）	300	307	300	298	295	294	299	285	265	254	227	241
来館者数（人）	7,098	10,400	12,748	10,135	10,549	7,065	7,923	13,506	10,301	7,150	11,052	11,476
団体	団体数	0	1	0	0	0	8	12	10	8	0	0
	人員	0	22	0	0	0	228	405	383	411	0	0

◆伊達市ふるさと会館 MDDホール



所在地	〒 960-0403		
	伊達市前川原63番地		
	電話番号 024-583-3244		
	FAX 024-583-5966		
館長	菅野 公宏 (生涯学習課長)		
職員数	4名		
利用時間	午前9時～午後10時		
休館日	月曜日 (祝日の場合はその翌日)、年末年始 (12月29日～1月3日)		
使用料	<p>●MDDホール                      ・平日 午前9時～午後10時 14,490円 ・日曜日等 午前9時～午後10時 16,800円                      ※上記は会場使用料のみ。(「冷暖房費」や「音響・照明設備使用料」「備品使用料」等別途)                      詳しくは会館にお問い合わせください。</p> <p>●ステージのみ 520円/時</p> <p>●多目的フロア (展示室)・研修室・和室                      午前9時～午後5時:310円/時 午後5時～午後10時:520円/時 (冷暖房 100円/時)                      ※営業行為での使用の場合は使用料が3倍となります。</p>		
予約受付	<p>●MDDホール:半年前受付開始 (申込者多数の場合は抽選となります)</p> <p>●ステージのみ・多目的フロア (展示室)・研修室・和室:1カ月前受付開始</p>		
施設の内容	<p>●建物構造 鉄筋コンクリート造 2階建て</p> <p>●敷地面積 3,218.56 m<sup>2</sup></p> <p>●延床面積 2,023.05 m<sup>2</sup></p> <p>●施設概要 MDDホール 座席数504 (電動式可動椅子)                      舞台:リノリウム (グレー) 張り 間口8間×奥行4間                      多目的フロア 100名程度のイベントに対応 (2階)                      音響設備常設・昭和5年製セミコンサートピアノ展示</p> <p>控室 2室 (シャワー・トイレ付)                      和室 1室 (24畳)                      研修室 2室 (1階・2階各1室 40名定員)</p> <p>「MDDホール」は、平成4年にオープンした多目的ホールです。MDDは「メセナ・ドゥ・ダテ」(フランス語で文化の保護振興)の略称。504の座席は電動で収納され、ホール全体を平面として使用することもできます。強力な音響設備と豊富な照明機材を備え、舞台支援組織「MDDスタッフ」の協力を得て、設備とスタッフだけでほとんどのイベントに対応出来るのが最大の特徴です。「多目的フロア」は南面と東面がガラス張りのスペースです。平成25年度、「昭和5年製のセミグランドピアノ」をレストアし、このフロアに配置。音響設備も備えて、このピアノを活用したコンサート等を実施しています。</p>		
設立年月日	平成4年4月1日 伊達町ふるさと会館 オープン 平成18年1月1日 合併により伊達市ふるさと会館と名称変更		

■利用件数・利用者数の推移

		H23	H24	H25	H26	H27	H28	H29	H30	R1	R2	R3	R4
ホール	利用件数	178	175	151	139	152	160	200	154	151	60	118	144
	利用者数	32,196	31,630	29,983	30,469	29,985	29,173	26,265	26,257	22,441	7,135	14,489	24,358
多目的フロア (2F展示室)	利用件数	—	—	—	18	48	126	104	86	107	111	134	205
	利用者数	—	—	—	430	1,049	1,551	1,653	2,758	1,568	768	1,097	3,134
その他	利用件数	394	277	338	293	329	365	397	417	400	169	287	345
	利用者数	10,058	6,851	8,340	6,166	6,354	6,765	6,966	9,457	8,437	2,697	5,329	9,793
合計	利用件数	572	452	489	450	529	651	701	657	658	340	539	694
	利用者数	42,254	38,481	38,323	37,065	37,388	37,489	34,884	38,472	32,446	10,600	20,915	37,285

## ◆伊達市保原歴史文化資料館



(写真左：旧亀岡家住宅 右：資料館)

所在地	〒 960-0634																		
	伊達市保原町大泉字宮脇265番地 伊達市保原総合公園内																		
	電話番号 024-575-1615																		
	F A X 024-575-1615																		
管理者	菅野 公宏（生涯学習課長）																		
職員数	4名																		
開館時間	午前9時～午後5時（入館は午後4時30分まで）																		
休館日	火曜日（火曜日が祝日のときはその翌日） 年末年始（12月28日～1月4日）																		
観覧料	大人 個人：210円 / 団体：160円 小中高生 個人：100円 / 団体：80円 ☆企画展、特別展の観覧料は別に定めます。																		
施設の内容	<p>当館は、郷土の歴史と文化に関する資料の収集・保存・研究・公開をする施設です。収蔵資料を中心に年間を通して企画展示を開催しています。このほか郷土の歴史を学ぶ機会として、郷土史講座、古文書入門講座や、子ども向けのワークショップなどを定期的に開催しています。</p> <p>また資料館に併設する国指定重要文化財「旧亀岡家住宅」の管理・公開も行っています。</p> <p>[施設概要]</p> <p>鉄筋コンクリート造り</p> <table border="1"> <tr> <td>建築面積</td> <td>463.01㎡</td> <td>延床面積</td> <td>461.51㎡</td> </tr> <tr> <td>展示室1</td> <td>67.36㎡</td> <td>展示室2</td> <td>40.28㎡</td> </tr> <tr> <td>郷土資料閲覧室</td> <td>38.35㎡</td> <td>収蔵庫</td> <td>102.21㎡</td> </tr> <tr> <td>研修室</td> <td>39.48㎡</td> <td>事務室</td> <td>33.74㎡</td> </tr> </table>			建築面積	463.01㎡	延床面積	461.51㎡	展示室1	67.36㎡	展示室2	40.28㎡	郷土資料閲覧室	38.35㎡	収蔵庫	102.21㎡	研修室	39.48㎡	事務室	33.74㎡
建築面積	463.01㎡	延床面積	461.51㎡																
展示室1	67.36㎡	展示室2	40.28㎡																
郷土資料閲覧室	38.35㎡	収蔵庫	102.21㎡																
研修室	39.48㎡	事務室	33.74㎡																
設立年月日	平成7年																		

### ■令和5年度伊達市保原歴史文化資料館事業計画

事業名	展示期間
収蔵資料の収集・整理・保存・研究・公開	通年
常設展「伊達市の歴史～地質時代から現代へ～」	通年
①企画展「亀岡正元家文書の世界」	6月17日～9月25日
②企画展「市柳熊坂家の至宝」	9月30日～12月25日
③企画展「発掘調査速報展～伊達市長倉館跡～」	1月20日～3月31日
資料館まつり（ワークショップ等のイベントを実施）	年6回（夏休み期間・冬休み期間等）
郷土史講座	年3回
歴史文化講演会	10月14日
古文書入門講座	年6回

### ■来館者数の推移

※令和2年4月21日～5月19日は新型コロナウイルス感染拡大防止のため臨時休館

	H22	H23	H24	H25	H26	H27	H28	H29	H30	R1	R2	R3	R4
開館日数（日）	294	309	308	308	305	307	308	306	306	306	283	306	309
来館者数（人）	2,239	1,259	2,295	4,719	4,161	5,512	6,903	5,266	6,684	4,764	2,311	2,650	3,744
団体	22	13	13	12	16	28	22	22	11	14	2	3	4
人員	784	323	558	418	541	507	610	598	371	377	64	75	100

## ◆伊達の養蚕用具・埋蔵文化財

### ■伊達の養蚕用具

伊達地方は、江戸時代以来の「奥州蚕種本場」として、明治・大正期まで全国の養蚕業をリードしてきました。一方で、座繰り製糸による生糸の生産も盛んで、輸出産業の面から日本の近代化に貢献しました。平成31年3月28日には、市が所有・保管する養蚕関係用具1,344点が「伊達の蚕種製造及び養蚕・製糸関連用具」として国の重要有形民俗文化財にも指定されています。

伊達市では、平成25年度より市内に残る養蚕用具を収集し、旧泉原小学校にて本格的な整理作業に取り組んできました。令和元年度からは、蚕業関連用具以外の民具についても整理作業を進めています。また、「泉原養蚕展示室」において蚕業関係用具の一部展示なども行っています(事前申込制)。



養蚕用具類



泉原養蚕展示室

### ■埋蔵文化財

伊達市内には、600箇所を超える遺跡が登録され、縄文から江戸時代にいたる各時代の遺跡が残されています。地下に眠る遺跡は工事などで破壊されると二度と元に戻らないため、開発による工事などの前に、遺跡の保護を目的とした発掘調査を行います。

調査で得られた成果をまとめて報告書を発行するほか、遺跡の性格が良く分かる発掘調査では現地説明会を開催しています。学術的な発掘調査も行っており、室町時代から戦国時代に伊達氏の本拠であった梁川城跡の一部が令和元年「伊達氏梁川遺跡群」として国の史跡に指定を受けています。さらに令和3年度は、伊達氏に関連する「堂庭遺跡(梁川亀岡八幡宮)」及び「岩地藏遺跡」の総合調査報告書を刊行しました。この2つの遺跡を国の史跡として追加するため、令和5年度も引き続き作業を進めています。



現地説明会



岩地藏遺跡

## ◆文化財関係出版物

[埋蔵文化財報告書]

出版年月	出版物名	編集・発刊
令和2年3月	『第34集 令和元年度市内遺跡調査報告書（試掘調査）』	伊達市教育委員会
令和2年3月	『第35集 令和元年度市内遺跡調査報告書 岩地蔵遺跡・堂庭遺跡（10次）』	
令和2年3月	『第36集 令和元年度市内遺跡調査報告書（試掘調査）』	
令和3年3月	『第37集 長倉館跡』	伊達市教育委員会 いわき市教育文化事業団
令和3年3月	『第38集 令和2年度市内遺跡発掘調査報告書（試掘調査）』	伊達市教育委員会
令和3年3月	『第39集 令和2年度市内遺跡発掘調査報告書 堂庭遺跡（11次）』	
令和3年3月	『第40集 平成26～29年度市内遺跡調査報告書（試掘調査）』	
令和4年2月	『第41集 堂庭遺跡・岩地蔵遺跡総合調査報告書』	
令和4年3月	『第42集 令和3年度市内遺跡発掘調査報告書（試掘調査）』	
令和5年3月	『第43集 令和4年度市内遺跡発掘調査報告書（試掘調査）』	

[歴史文化資料館発行]

出版年月	出版物名	編集・発刊
平成20年3月	『熊坂適山展展示図録』	伊達市教育委員会
平成21年3月	『伊達地方の養蚕業－奥州蚕種本場の盛衰』	
平成26年3月	『伊達市保原歴史文化資料館紀要』第1集	
令和2年9月	『伊達市保原歴史文化資料館紀要』第2集	
令和3年2月	『伊達市保原歴史文化資料館紀要』第3集	
令和4年3月	『伊達市保原歴史文化資料館紀要』第4集	
令和4年3月	『福島県伊達市収蔵資料目録』第1集 亀岡正元家文書	

[その他]

出版年月	出版物名	編集・発刊
平成22年11月	伊達市の民俗芸能①DVD・CD『向川原観音様の獅子舞』、 『除石観音様の獅子舞』	伊達市教育委員会
平成23年11月	伊達市の民俗芸能②DVD・CD『新田愛宕神社獅子踊り』	
平成25年3月	伊達市の民俗芸能③DVD『川前愛宕獅子舞』	
平成26年3月	伊達市の民俗芸能④DVD『大石北又獅子舞』	
平成27年3月	伊達市の民俗芸能⑤DVD『上手渡小志貴神社牡丹獅子舞』	
平成28年3月	伊達市の民俗芸能⑥DVD『濫觴神楽』	
平成29年3月	伊達市の民俗芸能⑦DVD『濫觴武楽』	
平成30年3月	伊達市文化財調査報告書第1集『伊達地方の蚕種・養蚕・製糸関連用具』	
令和3年3月	伊達市文化財調査報告書第2集『「八幡神社本殿」修復工事報告書』	

◆指定文化財

伊達地域（県指定1件、市指定33件）

令和5年4月1日現在

No.	指定区分	文化財の名称	指定の種類 指定年月日	所在地 所有者又は管理者		18	市指定	紙本彩色長倉村絵圖 (しほんさいしきながくらむらえず)	歴史資料	伊達市馬場口
1	県指定	箱崎の獅子舞 (はごさきのししまい)	無形民俗 昭和57. 3. 30	伊達市箱崎宇愛宕山 愛宕神社獅子講中	18	市指定	紙本彩色長倉村絵圖 (しほんさいしきながくらむらえず)	昭和56. 2. 18	個人	
					19	市指定	紙本彩色長倉村絵圖 (しほんさいしきながくらむらえず)	昭和56. 2. 18	個人	伊達市川原町
2	市指定	福巖寺六地藏 (ふくごんじろくじぞう)	史跡 昭和47. 3. 13	伊達市箱崎宇山岸 福巖寺	20	市指定	伏黒河岸寄蔵 (ふしぐろかしのせくら)	昭和56. 2. 18	個人	伊達市伏黒宇山岸
3	市指定	臨史軒和歌屏風 (りんしけんわがびょうぶ)	歴史資料 昭和58. 5. 11	伊達市保原町大泉宇宮脇 伊達市(資料館)	21	市指定	熱田神社献額絵馬 (あつたじんじやけんがくえま)	昭和56. 2. 18	個人	伊達市広前 熱田神社
4	市指定	文人寄書屏風 (ぶんじんよせがきびょうぶ)	歴史資料 昭和58. 5. 11	伊達市伏黒宇館ノ内 個人(資料館寄託)	22	市指定	八雲神社献額絵馬 (やくもじんじやけんがくえま)	昭和56. 2. 18	個人	伊達市字片町 八雲神社
5	市指定	七角石塔 (ななかくせきとう)	史跡 昭和47. 3. 13	伊達市広前 金秀寺	23	市指定	水雲神社献額絵馬 (すいうんじんじやけんがくえま)	昭和56. 2. 18	個人	伊達市伏黒宇宮本 水雲神社
6	市指定	供養塔 (くようとう)	史跡 昭和47. 3. 13	伊達市伏黒宇北屋敷 光台寺	24	市指定	福巖寺間引防止の図 (ふくごんじまびきぼうしのず)	昭和56. 2. 18	個人	伊達市箱崎宇山岸 福巖寺
7	市指定	義民斎藤彦内之墓 附 関係文書 (ぎみんさいとうひこないのほか)	史跡 昭和47. 3. 13	伊達市下志和田 福源寺	25	市指定	光台寺別当平観音堂万人講の図 (こうたいじへつどうたいらかんのんどうまんにんこうのず)	昭和56. 2. 18	個人	伊達市伏黒宇観音林 平観音堂
8	市指定	光台寺絹本着色佛涅槃圖 附 釈迦出山図及び関係文書 (こうたいじけんぼくしやくぶつねはんず)	絵画 昭和56. 2. 18	伊達市伏黒宇北屋敷 光台寺	26	市指定	佐藤家文書 (さとうけもんじょ)	昭和56. 2. 18	個人	伊達市保原町大泉宇宮脇 伊達市(資料館)
9	市指定	福巖寺不動明王 (ふくごんじふどうみょうおう)	絵画 昭和56. 2. 18	伊達市箱崎宇山岸 福巖寺	27	市指定	佐藤家農具 (さとうけのうぐ)	昭和56. 2. 18	個人	伊達市保原町大泉宇宮脇 伊達市(資料館)
10	市指定	福巖寺両界曼荼羅 (胎藏界、金剛界) (ふくごんじりょうかいまんたら)	絵画 昭和56. 2. 18	伊達市箱崎宇山岸 福巖寺	28	市指定	阿武の松原碑 (あぶのまつばらひ)	昭和56. 2. 18	個人	伊達市箱崎宇中川原 原町内会
11	市指定	光台寺妙法蓮華経絵説 (こうたいじみょうほうれんげきえいせき)	絵画 昭和56. 2. 18	伊達市伏黒宇北屋敷 光台寺	29	市指定	西念塚及び文書 (さいねんづかおよびもんじょ)	昭和56. 2. 18	個人	伊達市川原町 西念塚等保存会
12	市指定	緞子水引 (どんすみずびき)	工芸品 昭和56. 2. 18	伊達市館ノ内 個人	30	市指定	岡陣屋跡 (おかじんやあと)	昭和56. 2. 18	個人	伊達市岡前地及び北畑地内 伊達町郷土史研究会
13	市指定	福巖寺宝篋印塔 (ふくごんじほうきょういんとう)	史跡 昭和56. 2. 18	伊達市箱崎宇山岸 福巖寺	31	市指定	富田洋々亭筆塚 (とみたようようていふでづか)	昭和56. 2. 18	個人	伊達市伏黒宇観音林 個人
14	市指定	紙本墨書小野隆庵一代記 (しほんぼくしょのりゅうあんいちだいき)	古文書 昭和56. 2. 18	伊達市伏黒宇観音前 個人	32	市指定	小野平治郎顕彰碑 (おのへいじろうけんしょうひ)	昭和56. 2. 18	個人	伊達市箱崎宇愛宕山下 個人
15	市指定	富田洋々亭著作物 (とみたようようていしよさくづつ)	古文書 昭和56. 2. 18	伊達市伏黒宇館ノ内 個人(資料館寄託)	33	市指定	修験伊達家極楽院旧跡 (しゆげんだててくらくいんきゆうせき)	昭和56. 2. 18	個人	伊達市中畑 個人
16	市指定	信達二郡村絵図屏風 (しんたつにぐんむらえずびょうぶ)	歴史資料 昭和56. 2. 18	伊達市保原町大泉宇宮脇 伊達市(資料館)	34	市指定	修験伊達家極楽院墓碑 (しゆげんだててくらくいんぼひ)	昭和56. 2. 18	個人	伊達市広前 伊達町郷土史研究会
17	市指定	紙本着色伏黒村絵図 (しほんしやくしよくふしぐろむらえず)	歴史資料 昭和56. 2. 18	伊達市伏黒宇一本石 個人						

保原地域（国指定1件、県指定1件、市指定13件）

No.	指定区分	文化財の名称	指定の種類 指定年月日	所在地 所有者又は管理者		42	市指定	熊坂適山 蘭齋合作画碑 梅竹画碑 (くまさかてきざんらんさいがっさくがひ・はいちくがひ) <th>絵画</th> <th>伊達市保原町五丁目 長谷寺</th>	絵画	伊達市保原町五丁目 長谷寺
35	国指定	旧亀岡家住宅 (きゅうかめおかけじゅうたく)	建造物 平成28. 7. 25	伊達市保原町大泉宇宮脇 伊達市(資料館)	42	市指定	熊坂適山 蘭齋合作画碑 梅竹画碑 (くまさかてきざんらんさいがっさくがひ・はいちくがひ)	平成4. 2. 1	個人	
					43	市指定	熊坂適山 蘭齋合作画碑 竹雀画碑 (くまさかてきざんらんさいがっさくがひ・ちくじゃくがひ)	平成4. 2. 1	個人	伊達市保原町宇宮下 神明宮
36	県指定	蘭亭曲水図 (らんでいききよくすいず)	絵画 昭和60. 3. 29	伊達市保原町一丁目 個人(資料館寄託)	44	市指定	熊坂適山 蘭齋合作画碑 梅月画碑 (くまさかてきざんらんさいがっさくがひ・はいげつがひ)	平成4. 2. 1	個人	伊達市保原町高成田字清水 城取神社
37	市指定	諏訪神社大杉群 (すわじんじやおおすぎぐん)	天然記念物 昭和56. 1. 1	伊達市保原町富沢字諏訪森 諏訪神社	45	市指定	熊坂適山 蘭齋合作画碑 山水画碑 (くまさかてきざんらんさいがっさくがひ・さんすいがひ)	平成4. 2. 1	個人	伊達市保原町上保原字内山 受円寺
38	市指定	薬師堂宇・薬師堂山門 (やくしどうどうう・やくしどうさんもん)	建造物 昭和60. 11. 29	伊達市保原町宇城ノ内 長谷寺	46	市指定	菅野八郎自刻之碑 (かんのへちろうじこくのひ)	平成4. 2. 1	個人	伊達市保原町金原田字長沢 個人
39	市指定	薬師如来座像・十二神将立像ほか (やくしにょらいざぞう・じゅうにしんしょうりゅうぞう)	彫刻 昭和60. 11. 29	伊達市保原町宇城ノ内 長谷寺	47	市指定	熊坂適山 蘭齋合作画碑 (くまさかてきざんらんさいがっさくがひ)	平成4. 2. 1	個人	伊達市保原町上保原字高子 個人
40	市指定	長谷寺山門 (ちようこくじさんもん)	建造物 昭和63. 3. 15	伊達市保原町五丁目 長谷寺	48	市指定	金銅製半龍環頭大刀 (こんどうせいいたんりゅうかんとうたち)	平成7. 6. 1	個人	伊達市保原町大泉宇宮脇 伊達市(資料館)
41	市指定	熊坂適山・蘭齋合作画碑 (くまさかてきざんらんさいがっさくがひ)	絵画 平成4. 2. 1	伊達市保原町宇東台後 仙林寺	49	市指定	つつこ引き祭り (つつこびきまつり)	平成7. 6. 1	個人	伊達市保原町宇弥生町 巖島神社

梁川地域（国指定1件、国登録2件、県指定4件、市指定31件）

No.	指定区分	文化財の名称	指定の種類 指定年月日	所在地 所有者又は管理者		56	県指定	絵馬 地租改正丈量図 (えま ちそかいせいじょうりょうず)	歴史資料	伊達市梁川町字上上町
50	国指定	伊達氏梁川遺跡群 (だてしやながわいせきぐん)	史跡 令和元. 10. 16*	伊達市梁川町鶴ヶ岡・宇南町頭 伊達市ほか	56	県指定	絵馬 地租改正丈量図 (えま ちそかいせいじょうりょうず)	平成12. 3. 31	個人	伊達市梁川町字上上町 天神社
					57	市指定	十一面観世音菩薩像 (じゅういちめんかんぜおんぼさつぞう)	昭和49. 2. 22	個人	伊達市梁川町八幡宇観音前 取揚観音堂
51	国登録	旧熊倉家住宅主屋 (きゅうくまくらげじゅうたくしゅおく)	建造物 令和元. 12. 5	伊達市梁川町宇右城町 伊達市	58	市指定	川前愛宕獅子舞 (かわまえあたとししまい)	昭和49. 2. 22	個人	伊達市梁川町舟生宇山岸 川前愛宕神社
52	国登録	旧熊倉家住宅土蔵 (きゅうくまくらげじゅうたくどぞう)	建造物 令和元. 12. 5	伊達市梁川町宇右城町 伊達市	59	市指定	新田愛宕神社の獅子踊 (にったあたごしんじやのししおどり)	昭和49. 12. 18	個人	伊達市梁川町新田宇愛宕山 新田愛宕神社
53	県指定	梁川城跡及び庭園 (やながわじょうあとおよびていえん)	史跡及び名勝 昭和57. 3. 30	伊達市梁川町鶴ヶ岡・椋岳 伊達市	60	市指定	向川原観音様の獅子踊 (むこうがわらかんのんさまのししおどり)	昭和49. 12. 18	個人	伊達市梁川町向川原宇土手内 向川原観音堂
54	県指定	旧梁川亀岡八幡宮並びに別当寺境域 (きゅうやながわはちまんぐうならびにべつどうじけい)	史跡及び名勝 昭和62. 3. 27	伊達市梁川町八幡宇庭 八幡神社	61	市指定	除石観音様の獅子舞 (よけいしかんのんさまのししまい)	昭和49. 12. 18	個人	伊達市梁川町舟生宇除石 除石観音堂
55	県指定	梁川城本丸跡出土品 (やながわじょうほんまるあとしゅつとひん)	考古資料 平成4. 3. 24	伊達市保原町大泉宇宮脇 伊達市(資料館)	62	市指定	新山古墳群 (しんざんこふんぐん)	昭和49. 12. 18	個人	伊達市梁川町細谷 個人

\*令和5年3月20日 範囲追加指定



No.	指定区分	文化財の名称	指定の種類 指定年月日	所在地 所有者又は管理者			建造物	
					75	市指定	本覚寺楼門 (ほんがくじろうもん)	伊達市梁川町字内町 本覚寺
63	市指定	称名寺の大イチョウ (しょうみやうじのおおいちよう)	天然記念物 昭和50. 10. 3	伊達市梁川町字右城町 称名寺	76	市指定	八幡神社奉納算額 (はちまんじんじゃほうのうさんがく)	伊達市梁川町八幡字堂庭 八幡神社
64	市指定	舟生の千本松 (ふにゅうのせんぼんまつ)	天然記念物 昭和50. 10. 3	伊達市梁川町舟生字山神山 伊達市	77	市指定	龍宝寺山門 (りゅうほうじさんもん)	伊達市梁川町八幡字堂庭 龍宝寺
65	市指定	八幡神社本殿 (はちまんじんじゃほんでん)	建造物 昭和55. 7. 22	伊達市梁川町八幡字堂庭 八幡神社	78	市指定	龍宝寺鐘楼 (りゅうほうじしょうろう)	伊達市梁川町八幡字堂庭 龍宝寺
66	市指定	「蚕当計秘訣」版木 (「さんとうけいひけつ」はんぎ)	有形民俗 昭和55. 7. 22	伊達市梁川町字右城町 個人	79	市指定	山舟生羽山神社の祭り囃子 (やまふにゅうはやまじんじやのまつりばやし)	伊達市梁川町山舟生 羽山神社山車祭保存会
67	市指定	木造地藏菩薩坐像 附 宮殿 (もくぞうじざうぼさつざう)	彫刻 昭和58. 6. 28	伊達市梁川町粟野字堂内 粟野地藏尊(満福寺)	80	市指定	伊達養蚕実況の図 (だてようさんじっさようのず)	伊達市梁川町字古町 個人
68	市指定	木造聖観音菩薩坐像 (もくぞうしやうかんのんぼさつざう)	彫刻 昭和58. 6. 28	伊達市梁川町字古町 古町観音堂	81	市指定	絵馬 野馬図 (えま のます)	伊達市梁川町白根字宮本 瀧野神社
69	市指定	木造六角堂宇子 (もくぞうろっかくえんどうずし)	工芸品 昭和58. 6. 28	伊達市梁川町字古町 古町観音堂	82	市指定	絵馬 糸取りの図 (えま いとりのず)	伊達市梁川町五十沢字熊野前 熊野神社(資料館寄託)
70	市指定	松前美作守道広侯筆懸額 (まつまえみさののかみちひろこうひつげんがく)	工芸品 昭和60. 3. 26	伊達市梁川町大町二丁目 興国寺	83	市指定	木造薬師如来立像 (もくぞうやくしにょらいりゅうぞう)	伊達市梁川町白根字薬師堂 白根薬師堂
71	市指定	松前家寄進蝦夷錦打敷 (まつまえけしんえぞにしきうちしき)	有形民俗 昭和60. 3. 26	伊達市梁川町大町二丁目 興国寺	84	市指定	木造阿弥陀如来立像 (もくぞうあみだにょらいりゅうぞう)	伊達市梁川町粟野字前塚原 塚原阿弥陀堂
72	市指定	松前家寄進膳椀 (まつまえけしんぜんわん)	有形民俗 昭和60. 3. 26	伊達市梁川町大町二丁目 興国寺	85	市指定	木造毘沙門天立像(厨子入り) (もくぞうびしゃもんてんりゅうぞう ずしり)	伊達市梁川町字右城町 称名寺
73	市指定	松前家寄進駕籠 (まつまえけしんかご)	有形民俗 昭和60. 3. 26	伊達市梁川町大町二丁目 興国寺	86	市指定	祭り屋台 (まつりやたい)	伊達市梁川町字筒下 清水町・内町町内会
74	市指定	蠣崎広年(波響) 献納石灯ろう (かきざきひろとしげんのうしどうろう)	彫刻 昭和60. 3. 26	伊達市梁川町字上町 天神社	87	市指定	鬼石観音堂の三十三観音 (おにいしかんのんどうのさんじゅうさんかんのん)	伊達市梁川町八幡字堂庭 龍宝寺

### 霊山地域 (国指定2件、県指定1件、市指定13件)

No.	指定区分	文化財の名称	指定の種類 指定年月日	所在地 所有者又は管理者				
					96	市指定	終王塚の櫓 (きょうおうづかのけやき)	伊達市霊山町泉原字方事 蓮昌寺
88	国指定	霊山 (りょうぜん)	史跡及び名勝 昭和9. 5. 1	伊達市霊山町石田・大石ほか 霊山神社ほか	97	市指定	十三講会式 (じゅうさんこうえしき)	伊達市霊山町泉原字方事 蓮昌寺
89	国指定	宮脇藤寺跡 (みやわきはじいあと)	史跡 平成26. 3. 18	伊達市霊山町大石字宮脇 霊山寺 ほか	98	市指定	懸田城跡 (かけだじょうあと)	伊達市霊山町掛田字古城山 掛田財産区
90	県指定	青磁皿 附 皿1枚、壺1口 (せいじざら) (霊山寺跡出土)	工芸品 昭和28. 10. 1	伊達市霊山町大石字古屋館 霊山神社	99	市指定	行人田古墳又は経塚 (ぎょうにんだこふんまたほきょうづか)	伊達市霊山町下小国字行人田 個人
91	市指定	濫觴神楽 (らんじょうかぐら)	無形民俗 昭和43. 1. 10	伊達市霊山町石田字北畑 鈴嶽神社	100	市指定	霊山寺元徳供養石塔 (りょうぜんじげんとくくようせきとう)	伊達市霊山町大石字倉波 霊山寺
92	市指定	霊山神社濫觴武楽隊の舞 (りょうぜんじんじやらんじょうぶがくたいのまい)	無形民俗 昭和43. 1. 30	伊達市霊山町大石字古屋館 霊山神社	101	市指定	霊山碑 (りょうぜんひ)	伊達市霊山町大石字宮脇 日枝神社
93	市指定	北又の獅子舞 (きたまたのししまい)	無形民俗 昭和43. 12. 18	伊達市霊山町大石字長畑 貴船神社・三島神社	102	市指定	三乘院山門 (さんじょういんさんもん)	伊達市霊山町掛田字西裏 三乘院
94	市指定	関東東山子舞 (かんとんかかしまい)	無形民俗 昭和43. 1. 10	伊達市霊山町石田字行合道 愛宕神社	103	市指定	駒ヒメ桜 (こまひめざくら)	伊達市霊山町上小国字駒場 個人
95	市指定	下大石の獅子舞 (しもおおいしのししまい)	無形民俗 昭和43. 12. 18	伊達市霊山町大石字倉波 羽黒神社・日枝神社				

### 月館地域 (市指定15件)

No.	指定区分	文化財の名称	指定の種類 指定年月日	所在地 所有者又は管理者				
					111	市指定	筑前国岩屋籠城戦死者大位牌 (ちくぜんくにいわやうろうじょうせんししやおいはい)	伊達市月館町下手渡字上代 耕雲寺
104	市指定	上手渡小志貴神社牡丹獅子舞 (かみてどこしきじんじやばたんししまい)	無形民俗 昭和40. 9. 22	伊達市月館町上手渡字玉久保 小志貴神社牡丹獅子舞保存会	112	市指定	糠田堂ノ脇乳銀杏 (ぬかだどうのわきちぢい)	伊達市月館町糠田字堂ノ脇 個人
105	市指定	杉内十六羅漢像 (すぎうちじゅうろくらかんぞう)	彫刻 昭和42. 8. 20	伊達市月館町糠田字杉内 岳林寺	113	市指定	布川熊野神社獅子舞 (ぬのかわくまのじんじやししまい)	伊達市月館町布川字村石 布川熊野神社
106	市指定	下神山磨崖仏 (しもかみやまがいがいつ)	彫刻 昭和42. 8. 20	伊達市月館町布川字下神山 熊野神社	114	市指定	弁財天立像 (べんざいてんりゅうぞう)	伊達市月館町布川字下中古屋 個人
107	市指定	女神山 (めがみやま)	名勝 昭和43. 11. 19	伊達市月館町上手渡字女神山 個人	115	市指定	如意輪観世音像 (にょいこんぜおんぞう)	伊達市月館町布川字下中古屋 千手観音堂
108	市指定	薬師如来像 (やくしにょらいぞう)	彫刻 昭和44. 4. 23	伊達市月館町糠田字元苗内 薬師堂	116	市指定	地藏菩薩像 (じざうぼさつぞう)	伊達市月館町糠田字杉内 岳林寺
109	市指定	下手渡藩天平陣屋跡 (しもてどはんてんだいらじんやあと)	史跡 昭和44. 7. 31	伊達市月館町下手渡字天平 下手渡藩天平陣屋跡保存会	117	市指定	恵比寿・大黒天二尊像 (えびす・だいこくてんにそんぞう)	伊達市月館町上手渡字櫛白田 個人
110	市指定	耕雲寺待葬地 (こううんじさむらいばち)	史跡 昭和44. 7. 31	伊達市月館町下手渡字上代 耕雲寺	118	市指定	恵比寿・大黒天二尊像 (えびす・だいこくてんにそんぞう)	伊達市月館町上手渡字屋敷 個人

### 複数地域にまたがるもの (国指定1件)

No.	指定区分	文化財の名称	指定の種類 指定年月日	所在地 所有者又は管理者
119	国指定	伊達の蚕種製造及び養蚕・製糸関連用具 (だてのさんしゆせいしやうおまひょうぶようぐ・せいしんかんれんようぐ)	有形民俗 平成31. 3. 28	伊達市保原町大泉字宮脇ほか 伊達市

## ◆指定文化財内訳

令和5年4月1日現在

	有形文化財		史跡・名勝・天然記念物		民俗文化財		計
	建造物	美術工艺品等	史跡・名勝	天然記念物	有形民俗文化財	無形民俗文化財	
国指定	1		3		1		5
国登録	2						2
県指定		4	2			1	7
市指定	8	49	21	6	7	14	105
合計	11	53	26	6	8	15	119

伊達市は自然豊かで景勝地も多く、歴史遺産や文化遺産に恵まれた都市です。縄文や平安時代の土器、石器、住居跡にはじまり、板碑、城館跡、陶磁器、古文書、絵画、文学作品、土木建築遺構など、多岐に渡ります。また養蚕研究者、医者、豪商、儒者、思想家、志士など優れた人物も多数輩出しています。このほか未指定の文化財も残っており、今後はこれらの保存が文化財業務の課題となっています。

## ■主な文化財紹介



### 伊達の蚕種製造及び養蚕・製糸関連用具 (国指定重要有形民俗文化財)

所在：伊達市保原町大泉・霊山町泉原

所有：伊達市

伊達地方は古くから養蚕が盛んに行われ、江戸時代には幕府から「蚕種本場（さんたねほんば）」の称号を得るなど蚕種（さんしゅ蚕の卵のこと）の一大産地としての地位を築いてきました。また、「温暖育（おんだんいく）」や「蚕当計（さんとうけい）」を発明するなど、養蚕技術の先進地でもありました。

この地方の蚕糸業の実態をよく示し、時代的変遷や地域の特徴を残す用具一式がそろっていることが評価され、平成31年3月に計1,344点が国の重要有形民俗文化財に指定されました。

## ～霊山地域～

### 霊山（国指定史跡名勝）

所在：伊達市霊山町石田・大石ほか

所有：霊山神社ほか

美しい紅葉で知られる霊山。秋には広葉樹の葉が透き通った黄色・オレンジ色・紅色などに美しく染まります。それらが松の緑葉とともに、切り立った凝灰角礫岩の黒褐色のゴツゴツした岩肌によく映えて、山全体が崇高で神秘的な世界に包まれます。825メートルの標高ながら、紅葉の美しさ・新緑の雄大さは「秀峰」という名に相応しく、国内の名山のひとつに数えられています。

南北朝時代に、義良親王と北畠顕家が立て籠った霊山城跡も残っています。



### 宮脇廃寺跡（国指定史跡）

所在：伊達市霊山町大石字宮脇

所有：個人

平成26年3月18日、伊達市2例目となる新たな国指定史跡です。宮脇廃寺は、室町時代の霊山寺の跡とみられています。元々霊山山中にありましたが、南北朝の戦乱の中で焼失し、この地域の有力領主伊達氏によって宮脇の地に再建されたといわれています。

発掘された「半截菊花唐草文軒平瓦」は、京都の鹿苑寺（金閣寺）や相国寺といった足利家ゆかりの寺院で確認されている瓦と同様のものことから、伊達氏と中央の密接な関係を示すとして注目されています。



## ～伊達地域～



### 箱崎の獅子舞（県指定重要無形民俗文化財）

所在：伊達市箱崎字愛宕山

所有：愛宕神社獅子講中

箱崎愛宕神社の例大祭である4月29日と翌30日、精進潔斎した講中の人々により獅子舞が奉納されます（29日は神社境内・30日は村まわり）。

この獅子舞は天文年間（1532～55）頃から伝えられるもので、五穀豊穡・家内安全・鎮災防火を祈願して奉舞されます。桃の花が美しく咲く季節、風流な笛の音によって獅子舞の行列が進む光景は、後世に残していきたい私たちの貴重な文化遺産のひとつです。

### 修験伊達家極楽院旧跡（市指定史跡）

所在：伊達市中畑

所有：個人

修験道とは、日本の伝統的な山岳信仰です。極楽院は、信達地方の紀州熊野参詣先達を務めた修験寺院で、天文3年（1534）伊達氏14代祖宗の子清三郎が極楽院善栄の養嗣子になって以降、伊達氏の庇護を受け隆盛しました。

明治初期に廃寺となりましたが、現在跡地には「旧護摩堂」が当時のまま残され、杉の襖戸には熊坂通山の絵も残されています。そのほか地区内の金秀寺には院主歴代の墓が、三島神社には極楽院のゆかりとされる石の仏頭が残っています。



## ～梁川地域～

梁川城跡 心字の池



### 伊達氏梁川遺跡群（国指定史跡）

所在：伊達市梁川町鶴ヶ岡ほか

所有：伊達市ほか

梁川城跡は、室町時代には伊達氏の館として利用されました。館内に残る庭園跡は、伊達氏時代の姿を伝えています。伊達氏の館や周辺の寺社跡などが、伊達氏梁川遺跡群として史跡に指定されています。関ヶ原合戦の頃、梁川城跡は、上杉氏の家臣、須田長義により城跡として大規模に改修されました。本丸を中心に土塁や空堀が残され、関ヶ原合戦前夜の上杉氏の築城技術を見ることができません。

阿武隈川の梁川橋近くに八幡の森が見えます。この森に鎮座する八幡宮は、伊達氏が入部して以来その庇護を受け「伊達六十六郷の惣社」として威容を誇りました。

参道の両側には、鐘楼・観音堂・三重塔跡・園池などが残っています。境内の観音堂は「信達三十三観音の最終札所」として信仰を集めました。また礎石が残る三重塔は平泉藤原秀衡の建立と伝えられています。伊達氏がこの地方を去ったあとも、惣社として近世を通じて力を持ち続けました。別当寺には龍宝寺、亀岡寺などがあります。



梁川八幡神社

岩地蔵遺跡



広瀬川の崖面に四角い穴が穿たれ、その中には、三尊像や五輪塔のレリーフが刻まれています。岩地蔵遺跡として登録されていますが、古くから「岩地蔵」と呼ばれ親しまれていました。

発掘調査により、このレリーフは、室町時代から戦国時代にかけて制作されたことが明らかとなりました。岩地蔵遺跡は、中世伊達氏が築いた都市梁川の南方を守る結界として機能したと考えられています。北方を守る梁川八幡宮と共に中世都市梁川を守り、伊達氏繁栄の支えとなりました。

伊達氏が築いた都市を構成する重要な要素として史跡伊達氏梁川遺跡群へ追加して指定されています。

## ～保原地域～



### 旧亀岡家住宅（国指定重要文化財）

所在：伊達市保原町大泉字宮脇

所有：伊達市

蚕種製造を手掛けた故亀岡正元氏が明治30年代後半頃伊達崎村（現桑折町）に造った擬洋風建築の住宅です。旧保原町に寄贈され、平成7年、現在の場所に移築復原されました。

洋風の外観に反して、内部は純和風の書院造りになっています。地元産のケヤキや秋田杉の大木をふんだんに使用し、床の間には紫檀、黒柿、鉄刀木（たがやさん）、阿武隈川の埋もれ木などの高級材が使用されました。平成28年7月に国の重要文化財に指定されました。

### 蘭亭曲水図

（県指定重要文化財）

所在：伊達市保原町1丁目

所有：個人（保原歴史文化資料館寄託）

熊坂適山は、寛政8年(1796)に現在の保原町に生まれました。文化4年(1807)に北海道福山から松前氏が梁川に移封されると、その家老であり絵師の蠣崎波響に絵画を学びます。青年期には修行の旅に出て、晩年に松前藩のお抱え絵師・勘定方役人に登用されました。九州豊後の絵師田能村竹田の評によれば、適山は「酒に酔えば楽しく歌い極めて温厚な人柄であった」と伝えられています。

「蘭亭曲水図」は、嘉永6年(1853) 適山58歳のときの作品です。蘭亭に集う中国文人たちの詩歌の宴を精緻な筆致で描いており、適山円熟期の代表作といえます。



## ～月館地域～



### 上手渡小志貴神社牡丹獅子舞

（市指定無形民俗文化財）

所在：伊達市月館町上手渡字玉久保

所有：小志貴神社牡丹獅子舞保存会

天正15年(1587)小志貴神社の再建に伴い、それを祝う村人たちによって奉納されたのが始まりです。奉舞者は全員地区の子どもたちで、三匹の獅子・軍配持ち・道六・医者・花笠かぶりを演じます。演目は「道きり」「おんでん舞」など12からなります。当時の生活を知る上でも貴重な民俗芸能として、今日まで絶えることなく伝承されてきました。

### 杉内十六羅漢像（市指定有形文化財）

所在：伊達市月館町糠田字杉内

所有：岳林寺

元龜3年(1572)開山、曹洞宗の名刹岳林寺。その向かいの小高い丘に、老松に囲まれた石造仏十六体が静かに鎮座しています。

造立は天明年間(1781～89)と伝えられ、作者とみられる信州(長野県)高遠の石工「亀右衛門 泰道」の名が一部の石仏に刻まれています。



◆令和5年度 子育て支援事業・就学援助事業・奨学資金制度・通学費支援

事業名	概要	支給額等
1 児童手当給付事業	家庭生活の安定と次代の社会を担う児童の健全育成・資質の向上を図るため、子どもを養育する人に手当を支給する。	○支給月額 所得制限限度額有 ・3歳未満 一律15,000円 ・3歳以上 第1子・第2子10,000円 第3子以降 15,000円 ・中学生 一律10,000円 ・特例給付 一律5,000円 (令和4年10月支給分から所得制限限度額以上で上限限度額未満の方のみ) ○支払時期 6月、10月、2月
2 こども医療費助成事業	0歳から18歳までのこどもの保健の向上と福祉の増進を図るため、医療費の自己負担分(食事療養標準負担額を含む)を助成する。	加入している健康保険からの高額療養費や附加給付の給付を受けた場合は、その額を差し引いて助成する。 学校管理下でのけがや疾病にかかる医療費は日本スポーツ振興センター災害共済給付を優先する。
3 自立支援教育訓練給付金事業	母子家庭の母、父子家庭の父の就業を効果的に促進するため、指定する教育訓練講座の受講料の一部を給付金として支給する。	雇用保険制度の教育訓練給付金の指定教育訓練講座を受講した場合、費用の60%(上限1,600,000円)を支給する。
4 高等職業訓練促進給付金事業	母子家庭の母、父子家庭の父が、経済的自立に効果的な資格を取得するため、指定の養成機関で修業する場合に、給付金を支給する。	○支給額・期間 ・支給月額 100,000円(市町村民税非課税世帯) 70,500円(市町村民税課税世帯) ・支給期間 修業期間の全期間(上限4年) ・修了支援給付金 有  ○対象となる資格 看護師、介護福祉士、保育士、理学療法士、作業療法士等
5 ひとり親家庭高等学校卒業程度認定試験合格支援事業	母子家庭、父子家庭の親及び子の学び直しを支援するため、高等学校卒業程度認定試験に係る講座を受講する際の受講料の一部を給付金として支給する。	高等学校卒業程度認定試験のための受講費用の一部を講座終了時及び試験合格時に支給する。 ・講座開始時 受講費の30% ・講座終了時 受講費の40% ・終了から2年以内の合格時 受講費の20% (合わせて上限150,000円)
6 母子・父子・寡婦福祉資金貸付制度	母子家庭の母、父子家庭の父や寡婦等に対し、生活費や子どもの修学に要する費用等の貸付けを行う。(貸付実施機関は県保健福祉事務所)	・修学資金(高等学校・月額)27,000円～ ・住宅資金1,500,000円など
7 児童扶養手当給付事業	生活の安定と自立の促進のため、生計を同じくする児童を養育している母(父)親などに児童扶養手当を支給する。	○支給月額 所得制限限度額有 ・子ども1人の場合 全部支給:44,140円 一部支給:10,410円～44,130円  ・子ども2人以上の加算額 2人目:5,210円～10,420円 3人目以降1人につき:3,130円～6,250円  ○支払時期 5月・7月・9月・11月・1月・3月
8 ひとり親家庭医療費助成事業	母子・父子家庭の経済的な負担を軽減するため、父子・母子家庭の親と児童、父母のいない児童が病気やけがで通院、入院等した場合、保険診療による医療費の自己負担分を助成する。	該当者が医療機関の窓口で支払った医療費(各種医療保険適用による自己負担)について、同一受診月ごとに1つの世帯(ひとり親家庭の親と18歳未満の児童で1つの世帯、また父母のいない児童でひとつの世帯)の自己負担額を合算して1,000円を超えた場合、その1,000円を超えた金額を助成する。

事業名	概要	支給額等
9 特別児童扶養手当給付	障がい児の福祉の増進・生活の向上に寄与するため、精神又は身体に中程度以上の障がいをもつ児童を監護する父又は母若しくは養育者に手当を支給する。	○支給月額 所得制限限度額有 ・児童1人につき 1級 53,700円 2級 35,760円 ○支払時期 4月・8月・11月
10 子育て応援出産祝金給付事業	少子化対策における子育て支援事業として、多子世帯に対し育児に係る経済的負担の軽減を図り、児童の健全な育成を目的として祝金を給付する。	○支給額 令和5年4月1日以降に生まれた第3子以降の児童1人当たり 出産時150,000円 ○受給資格(保護者) ・出生児の出生の前日から起算して1年前から、引き続き本市の住民基本台帳に登録されている者 (ただし、出生日以前1年以内に伊達市に住宅を建設又は取得した者を含む) ・出生児を除く2人以上の子(出生日において20歳以上の者及び就業している者を除く)を養育している出生児の父又は母 ・申請時において、出生児と同居している者 ・世帯員に市税の滞納が無いこと。 ・暴力団員でないこと。
11 出産・子育て応援事業	すべての妊婦・子育て家庭が安心して出産・子育てができるよう、妊娠期からの寄り添う支援(伴走型相談支援)と、妊娠・出産時における経済的負担の軽減(経済的支援)を一体的に行う。	○伴走型相談支援 全ての妊婦・子育て家庭に対し、ネウボラ保健師等が、妊娠期から出産・子育てまで一貫して相談に応じ必要な支援につなぐ。 面談時期 ①妊娠届 ②妊娠32週訪問 ③出生後から乳幼児全戸訪問までの間 ○経済的支援 妊産婦健診受診時の交通費、出産・子育て用品の購入費、子育てサービス利用料として給付する。 (1) マタニティギフト(出産応援ギフト) 対象: 令和5年1月1日以降に妊娠届を出した妊婦 給付額: 妊婦1人当たり50,000円 (2) ベビーギフト(子育て応援ギフト) 対象: 令和5年1月1日以降に出生した児の養育者(原則産婦) 給付額: 児1人当たり50,000円
12 就学援助事業	経済的理由により就学困難と認められる児童及び生徒の保護者に対し学校教育に必要な学用品費、給食費等を援助する。	○学校給食費(実費全額) ○学用品費 (年間: 小学校11,630円、中学校22,730円) ○新入学児童生徒学用品費等 (年間: 小学校54,060円、中学校63,000円) ○通学用品費※第1学年を除く (年間: 小学校2,270円、中学校2,270円) ○校外活動費(宿泊なし) (年間: 小学校1,600円、中学校2,310円) ○校外活動費(宿泊あり) (年間: 小学校3,690円、中学校6,210円) ○体育実技用具費(柔道)(年間: 中学校7,650円) ○体育実技用具費(剣道)(年間: 中学校52,900円) ○修学旅行費(実費全額) ○日本スポーツ振興センター共済掛金(実費全額)
13 奨学資金制度	学業成績が優秀であり、品行が優良であるが、経済的理由により就学が困難と認められる者に対して奨学資金を貸与する。	○修学資金(月額) ・国公立高等学校 ..... 10,000円 ・私立高等学校 ..... 20,000円 ・高等専門学校 ..... 20,000円 ・大学または短期大学(国公立) ... 40,000円 ・大学または短期大学(私立) ..... 60,000円 ・専修学校(高等課程) ..... 20,000円 ・専修学校(専門課程) ..... 40,000円 ○入学支度金(一括) ・国公立高等学校 ..... 100,000円 ・私立高等学校 ..... 150,000円 ・高等専門学校 ..... 100,000円 ・大学(国公立、私立) ..... 250,000円 ・短期大学 ..... 200,000円 ・専修学校 ..... 200,000円
14 高校生等通学費補助事業	伊達市に住所を有し、高等学校、特別支援学校高等部、高等専門学校にバス又は鉄道の定期券を購入して通学する生徒の保護者に通学定期券代の一部を補助する。	1か月定期券15,000円を超えた額を補助(上限14,000円) 3か月定期券43,000円を超えた額を補助(上限39,000円) 6か月定期券82,000円を超えた額を補助(上限72,000円)
15 ブックスタート事業	年間15回、4か月児検診時に「ブックスタート手帳」と「絵本」をプレゼントする。また、月齢に合わせた本の選び方・本を読むときの子どもとの接し方などを説明する。	・ブックスタート手帳 ・絵本(6種類の中から1冊)をプレゼント。

# 伊達市歌

和合亮一 作詩  
伊藤康英 作曲

Allegretto moderato ♩=96~108ca.

ひかりのはだし くものうたごえ めぐるのはらでにじ  
ほしふるすあし のみちあぜみち そらのふもとにあか

とささやきはるかあおぞら かげのふるさと みどりのかな  
まつたずねはるかあゆおやけ ものふるさと みどりのこ

たかがやくみねにセキレイのはねあしおとあしあ ととも  
みほよせるときセキレイひかりあしおとあしあ ととも

にみちあり だてのみらいへ

へそらもくももたにも とりもかぜもまちもかわ  
もやまも たつたひとつひとつのふるさと はるか だてじ

へみちゆくみちへ はるか だてじへ みら  
いへ あしたへ

1

ひかりのはだし  
くものうたごえ  
めぐる野原で  
虹とささやき  
はるか青空  
風のはらでにじ  
緑のあなた  
かがやく峰に  
セキレイの翼はね

あしおと  
あしあ  
ともに道あり

伊達の  
みらいへ

2

星ふるすあし  
のみち あぜみち  
空のふもとに  
あかまつたずね  
はるか夕焼け  
桃のふるさと  
緑の木の実  
ほよせる季節とき  
セキレイ光り

あしおと  
あしあ  
ともに道あり

伊達の  
あしたへ

\*

空も 雲も  
谷も 鳥も  
風も 町も  
川も 山も  
たつた一つ  
一つの  
ふるさと  
はるか伊達路へ  
道ゆく道へ  
はるか伊達路へ  
みらいへ  
あしたへ

令和5年度 伊達市教育要覧

令和5年7月発行

発行・編集/福島県伊達市教育委員会

〒960-0692 福島県伊達市保原町字舟橋180番地

TEL 024-573-5852 FAX 024-573-5892

伊達市教育要覧

