

市政だより2008

平成20年 6月1日 No.1097

おかざき

O K A Z A K I



岡崎の風景—岡崎中央総合公園の遊歩道

特集 ホタルと暮らすまち とっかわ

SCHEDULE

6月1日～6月30日

SUN 日	MON 月	TUE 火	WED 水	THU 木	FRI 金	SAT 土
1 ・六ツ美悠紀斎田お田植えまつり(中島悠紀斎田場、午後2時～) ・「水道週間」浄水場の一般公開(各浄水場、～7日)	2 ・東公園菖蒲まつり(東公園、～20日)	3	4	5	6 ・都市対抗野球大会 東海地区予選(市民球場、～14日・17日～27日) ・桑谷山荘『風呂の日』	7 ・あじさい祭り(桑谷山荘、～29日)
8	9	10	11	12	13 ・遅咲きウチョウラン展(おかざき農遊館、～15日)	14
15	16 ・桑谷山荘『風呂の日』	17	18	19	20	21 ・夏至
22 ・リサイクルの日(リサイクルプラザ、午前9時～)	23	24	25	26 ・桑谷山荘『風呂の日』	27	28
29	30	1	2	3	4	5

○ 開催中の展覧会・イベント ○

バラまつり(奥殿陣屋、～6月29日(日))
 シャガール展(美術博物館、6月1日(日)～7月13日(日))
 岡崎城絵図と古地図(三河武士のやかた家康館、～6月11日(水))
 館蔵優品展(三河武士のやかた家康館、6月13日(金)～9月10日(水))
 あらいぐまのラスカル展(おかざき世界子ども美術博物館、～7月6日(日))

CONTENTS

目次

3 特集	ホテルと暮らすまち とっかわ
8 おかざきeye	岡崎環状線事業/東部地域福祉センター
9 市長室ほっとライン	東岡崎駅と周辺整備
10 グラフおかざき	自然体験の森でお茶摘み
12 おかざきピカイチ	岡崎女子短期大学 げんきクラブ 宮地由佳さん
13 声	皆さんからの声
13 近くの「お城」	細川城山城と地名
14 お知らせ	催し/講座・講習/募集/暮らし/となりのトコロ 春の叙勲・褒章受章者
28 OKAZAKI information	外国人市民向け情報コーナー
29 救急医療機関	救急医療情報
30 裏表紙	市民クラシックコンサート



岡崎の風景ー
岡崎中央総合公園の遊歩道

岡崎中央総合公園内の東西を通る遊歩道。延長240m、幅員14mのこの道には、18本のユリノキ並木と一列に並んだ6基の風車があります。風が吹くと時折、風車が回るため、風を五感で感じることができるさわやかな道です。道沿いには100mある丸太ベンチもあり、ゆっくりと座って自然を眺めることができます。また、平日はウォーキングや犬の散歩をする人がいたり、休日は芝生広場でバドミントンやキャッチボールをする人がいたり人と人が集まり、交流の場となっています。

岡崎市の人口
2008年5月1日現在

男	189,946 人	341 人増
女	185,671 人	209 人増
計	375,617 人	550 人増
世帯数	145,686 世帯	1646 世帯増



市政だよりおかざきは再生紙に環境にやさしい大豆油インキで印刷しています。
 岡崎市はISO14001の認証を取得し、環境保全活動を積極的に推進しています。

ホタルと暮らすまち とっかわ

～千匹を超えるホタルの乱舞～



ゲンジボタルの
【ゲンさん】

皆さんはホタルを見たことがありますか。夏の夜、ほのかな光を放ちながら飛ぶホタル。ここ額田地区・鳥川（とりかわ）町は、山あいにある人口約2000人の小さな町です。町の中心を流れる鳥川では、一晩で人口の5倍近いホタルが飛び交います。今回はゲンジボタルの「ゲンさん」と「ホタチユークン」が皆さんを案内します。ホタルのこと、ホタルを守る人々のこと…。今年もたくさんホタルが待っています。



ホタルの幼虫
【ホタチユークン】

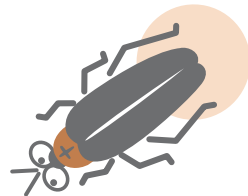

ゲンジボタルは とっかわの大切な宝物



ゲンジボタルのエサ、カワニナ。鳥川小のみんなが育てています。

ホタル豆知識

知ってる?

Q ホタルには
どんな種類がいるの?

A 答えるひと

鳥川小学校 6年
小野 敏哉くん



日本には40種類ぐらゐのホタルがいて、有名なのは「ゲンジボタル」「ヘイケボタル」「ヒメボタル」です。僕たちの住む鳥川で一番多く見られるのはゲンジボタルです。ゲンジボタルの体長は、オスは約15mm、メスは約20mmで、ヘイケボタルやヒメボタルの2倍ぐらゐの大きさです。

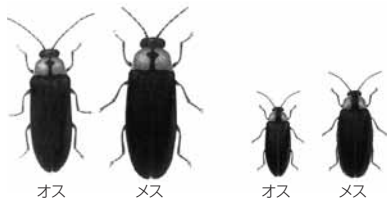

ゲンジボタル(左)とヘイケボタル(右)。
ゲンジボタルには背中に十字の印があります。



全町民でホタルを守れ

鳥川には昔、もっとたくさんさんのホタルが飛んでいたそうです。地元のおじいさんが言っていました。「歩いとると顔にホタルが当たるくらい、ほりゃー、よっけ飛んどった」

それがだんだん減ってきて、15年ほど前には僕たちの姿がほとんど見られないほど減ってしまいました。合成洗剤などの生活排水や農薬が川に流れ込んで、僕たちにとって生活しづらいう川になってしまいました。そんな状況を心配し、ホタルを守ろうとがんばったのが鳥川小学校の子どもたちと先生、そして地元の皆さんです。地域をあげ



とっかわの皆さん、ありがとう

てホタルの保護に乗り出しました。今年も鳥川小学校の8人の全校児童を含む60戸ほどの全町民が、1年を通して僕たちを守る活動が続けています。

鳥川小学校の子どもたちの取り組みは、カワニナとホタルの生息地域・生息数の観察から始まりました。「ホタルを増やすには餌のカワニナを増やせばいいんだ」と、学校の裏に作った「げんき池」でカワニナを飼育し、僕たちのいる川に放流しているのです。自然と幼虫が増えるようになりました。毎週、川の透視度(透明度)やCOD



町民手作りのインフォメーションコーナー

（水中の有機物の量）などの水質検査をし、ホタルが飛ぶ時期になると、町内のホタルの数を毎日数えるパトロール活動をしています。ほかに、川岸の草取りやごみ拾い、川の水質を良くするための力半殻入れも行いました。てんぷら油の廃油で天然せっけんを作り、川を汚さないために、合成洗剤から天然せっけんに変えてもらうよう、町内の皆さんへ呼びかけも。おかげで川の水がすいぶんきれいになりました。

平成6年にできたホタル保存会の皆さんも、子どもたちと一緒に活動しています。カワニナを成長させるために、川辺の草や木の枝を切って日当たりを良くしたり、大量の水や土砂が流れ込んで幼虫が死なないように森の間伐をしたりしています。間伐した木で、看板やインフォメーションコーナーもできました。そして、今年の冬は土手に新しい盛り土を行いました。これは、土の栄養分が多すぎると土の中の雑菌が増えてサナギが死んでしまつのを防ぐためです。

ほかに、鳥川の水源を守るための登山道を整備するなど、僕たちの保護活動は少しずつ広がっています。皆さん、ほんとうにありがとうございます。今年も僕たちの仲間がたくさん飛び交う姿が見られそうです。

手に新しい盛り土を行いました。そして、今年の冬は土手に新しい盛り土を行いました。これは、土の栄養分が多すぎると土の中の雑菌が増えてサナギが死んでしまつのを防ぐためです。

（水中の有機物の量）などの水質検査をし、ホタルが飛ぶ時期になると、町内のホタルの数を毎日数えるパトロール活動をしています。ほかに、川岸の草取りやごみ拾い、川の水質を良くするための力半殻入れも行いました。てんぷら油の廃油で天然せっけんを作り、川を汚さないために、合成洗剤から天然せっけんに変えてもらうよう、町内の皆さんへ呼びかけも。おかげで川の水がすいぶんきれいになりました。



川辺のごみ拾いも定期的に行っています

鳥川の取り組みをはじめ、岡崎市ではホタルの保護活動が以前からとても盛んに行われていて、その活動は全国的にも大変誇れるものです。古くは、昭和23年に美合の「岡崎生田螢保存会」。これは昭和10年に国の天然記念物に指定された、山綱川下流域の「岡



全国ホタル研究会 会長
古田 忠久さん

残してあげたい ホタル舞う幻想の風景

「残してあげたいホタル舞う幻想の風景」が乱獲により激減したことがきっかけです。その後、昭和41年から始まった河合中学校や、河合の「岡崎ゲンジボタル河合保存会」によるホタルの幼虫飼育の挑戦など、幾度かの失敗を繰り返しながら、長年にわたり多くの実績をあげています。ほかにも生平や六ツ美でも活動が行われています。

現在では、ホタルの観察ができる場所も増え、須淵町、岩中町などの乙川流域や、池金町、真福寺町などでも確認できます。

多くの人に守られているホタルは岡崎の宝です。今後、もっともっと増えてほしいし、未来の子どもたちにホタルの舞う風景を残してあげなければと思います。

ホタル豆知識

知ってる?

Q きれいな川ならホタルは飛ぶの?

A 答えるひと 鳥川ホタル保存会 松下 眞司さん



ホタルといえば「きれいな川」というイメージがありますが、全く濁りのない清流にはすめません。ゲンジボタルが飛ぶ場所は、鳥川のように「人間が生活している里」の近くです。これは、餌のカワニナが、野菜くずや米のとぎ汁などを栄養にして育つからです。

皆さんの住んでいるところでも、合成洗剤や農薬の含む排水が川に流れ込まないように気をつけ、草刈りやごみ拾いをしてカワニナが育つ環境を作れば、ホタルが飛び交う姿が見られると思います。



草刈りをする保存会の皆さん

「とっかわ」と「とりかわ」

僕たちゲンジボタルが暮らしている鳥川町は、市の中心から車で東へ約40分のところにある山あいの静かな町です。町名は「とっかわ」と読みますが、地元の人たちは昔から愛着を込めて「とっかわ」と呼んでいます。町の真ん中を流れる鳥川は男川の支流で、その流域一帯が僕たちの楽園です。

鳥川ゲンジボタルの成長日記

去年の6月、僕は湿ったコケの上にいました。まだ卵です。1カ月後にふ化し、すぐに川に入ります。明るいところが苦手なので、昼間はほとんど川底の石の陰などで暮らします。僕たちゲンジボタルの幼虫の餌は、カワニナという巻貝だけ。自分の体の大きさに合ったカワニナを探して食べます。

僕たちは秋の台風のとくも、冬の凍るように冷たいときも、水の中で成長します。初めは1.5センチほどだった体長も、6回の脱皮を繰り返して、春になるころには25センチくらいに大きくなりました。

そして4月の終わりごろ、いよいよ上陸です。乾いた場所には行けないので、小雨の降った夜を待つて土手を登ります。ときには3メートル以上登ることもあります。ちょっとぐい湿った土の中にもぐりこみ、体から粘液を出して周りの土で「土まゆ」を作って、ほっとひと息。約40日後、最後の脱皮をしてサナギになります。

初夏の夜空へ

サナギになってから10日ほどすると羽化が始ま

ホタル豆知識

知ってる?

Q 光るのはオス? メス?

A 答えるひと

鳥川小学校 6年
山口 直也くん
友也くん



オスもメスも光ります。夜になると、オスは飛びながら、メスは葉の上で点滅します。実は幼虫や卵も光っています。幼虫が光っているところは、4月の終わりから5月のはじめの雨が降ったあとの夜に見ることができます。サナギになるため、真っ暗な土手をシャクトリムシのように登っていくとき、おしりのほうの右と左1カ所ずつが少し光っています。成虫と違い、ゆっくりと点滅します。

鳥川のゲンジボタルの一生

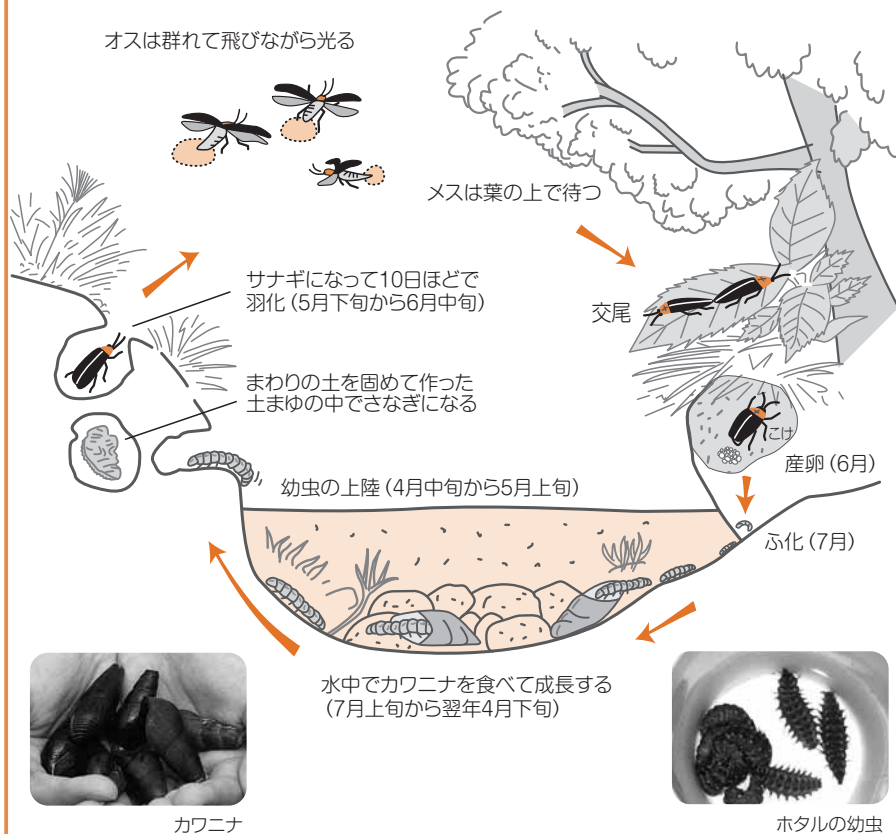



鳥川ホテル保存会 会長
今泉 清さん

ホテルを見たことがない子どもからホテルと遊んだことのあるお年寄りまで、大勢の皆さんに初夏の夜の風情を楽しんでもらいたいです。天候や時間によって変わりますが、たいていどこでも見ることができます。詳しいことは、川のほとりにある「ホテルの宿」で、子どもたちや保存会のメンバーに尋ねてみてください。

うれしいことに、ここ数年ホテルの数が増えてきています。これは鳥川の子どもの取り組みや、見に来てくれる皆さんがごみやたばこの吸殻を拾って帰ってくれるようになったことが要因だと思います。皆さんのマナーの良さに感謝しています。これからも、ホテルを自分たちの仲間だと思って、優しい気持ちで温かく見守ってほしいです。そして、ひとりでも多くの人が鳥川のファンになって、一緒にホテルを守っていただけたらいいですね。



ります。僕は成虫になりました。土から顔を出して近くの草の葉に登り、背中の羽を思い切り羽ばたかせて川辺の夜空へ。辺りが暗くなると、オスは一斉に飛び交います。別々に光ったり、一緒にリズムで光ったりしながら、川辺の葉に止まっているメスに求婚します。僕たち成虫は葉に付いた露を口にすることで、何も食べません。そのため成虫が生きられるのはわずか2週間くらい。その間に気に入った相手を見つけて交尾をします。3〜4日すると、メスは1匹あたり500個〜千個の卵を産み、やがて静かに一生を終えます。

見頃情報

今から6月下旬までの日没後から午後9時ごろが見頃です。風のあまり吹いていない、蒸し暑い、そんな夜が僕たちの最高の舞台です。



鳥川 ホテル鑑賞のお作法

- その1. ホテルは短い命で、持ち帰らんとくれん。
- その2. 懐中電灯なんかの明かりは勘弁しとくれん。
- その3. ごみは必ず持ち帰つとくれんかん。
- その4. タバコもちょっと我慢しておくれん。
- その5. 虫よけスプレーや蚊取り線香は使わんといて。ホテルだって虫だででん。



ホテル豆知識

知ってる?

Q ホテルはどうやって光るの?

A 答えるひと

河合中学校
自然科学部顧問
新 育大先生



おなかの発光器の中にある「ルシフェリン」という物質が、「ルシフェラーゼ」という酵素や体内にあるエネルギー源「ATP」と反応し、光ります。この光は、電球のように熱くありません。ホテルに触って確かめてみるとびっくりしますよ。

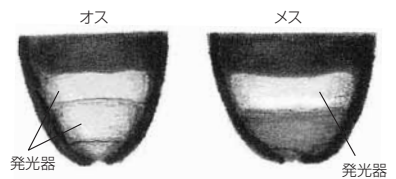

おなかの発光器は
オス(左)が第5・6節。メス(右)が第5節。
オスのほうが明るく光ります。



【交通】
 <岡崎方面から>
 県道37号、榎山町月秋の交差点から東へ約1.5kmを右折して県道377号で現地へ。
 <豊川方面から>
 国道1号、音羽の信号交差点から県道332号を約2km北上、左折して県道377号で現地へ。

【駐車場】
 鳥川インフォメーションコーナーに駐車場あり。川沿いはホテル鑑賞や交通の妨げになるためご遠慮ください。

都市計画道路 岡崎環状線 (明大寺地区)の事業に着手

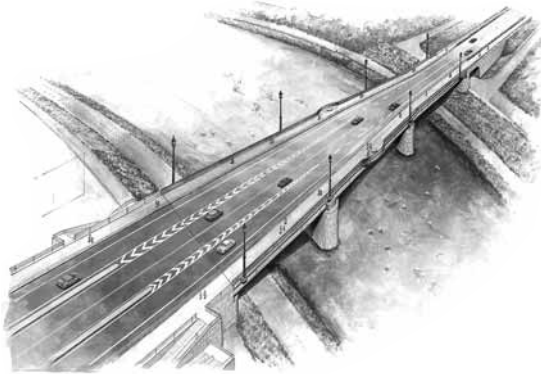
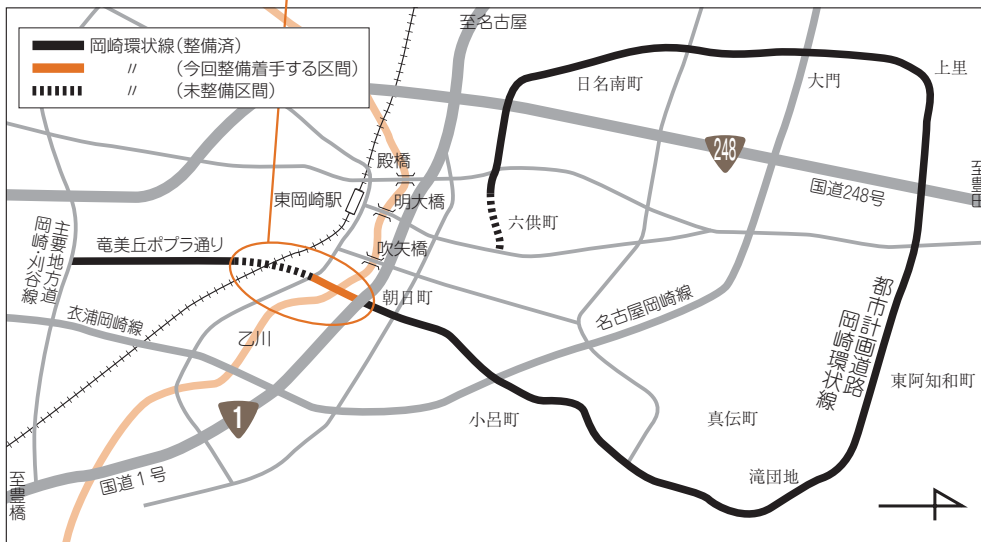
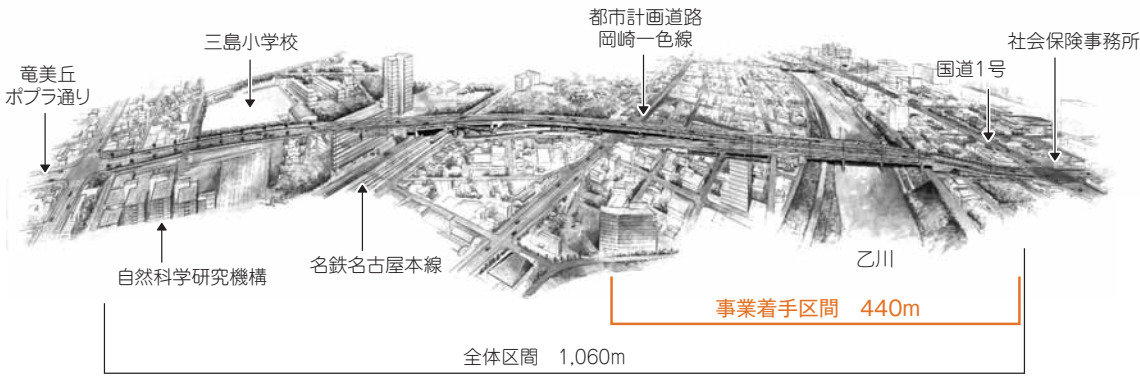

乙川に架ける橋のイメージ

岡崎環状線は、市内の市街地を結ぶ片側1車線・全長15・6キロの都市計画道路です。明大寺町の主要地方道岡崎・刈谷線から北に向かい、乙川を越えて国道1号に接続し、朝日町―小呂町―真伝町―東阿知和町―上里―大門―日名南町―六供町などを結びます。

昨年度、滝町地内の整備が完了し、全体の89％にあたる13・9キロが、すでに開通しています。

未整備区間は、国道1号沿いの社

会保険事務所(朝日町)から南に向かい、乙川と名鉄の線路を越えて竜美丘ポプラ通りまでを結ぶ明大寺地区の1・06キロと、六供町の610メートルとなっています。

今回事業に着手するのは、明大寺地区の未整備区間のうち、国道1号から乙川をまたぎ、都市計画道路岡崎一色線までの440メートル。乙川にもう1本橋を架けることにより、吹矢橋と国道1号交差点の渋滞を緩和することなどが目的です。これから整備する明大寺地区の道路は、南北に高低差があるため、ほぼ全面高架となります。

今年度から用地測量と地権者の補償調査を進め、平成21年度から用地買収を予定しており、早期の工事着手を目指します。また、整備の進捗状況を見ながら、都市計画道路岡崎一色線から名鉄の線路を越えて竜美丘ポプラ通りに至る、残り620メートルの整備にも取り掛かります。

道路建設課 街路班
☎ 23・6239

東部地域福祉センター完成

6月1日(日)開館、2日(月)利用開始

市内東部地域に住む高齢者の福祉活動の拠点として、東部地域福祉センターが完成しました。6月1日(日)に完成式を行い、2日(月)から利用できます。

施設の概要

- ▼場所／山綱町字中柴1番地(国道1号沿い。東海中学校北側)
- ▼開館時間／午前9時～午後5時(老人福祉センターの風呂の利用は午前10時30分～午後3時)
- ▼休館日／日曜日、祝日(敬老の日は開館)、12月29日～1月3日
- ▼入館料／無料(風呂は1回100円)

老人福祉センター

- ▼対象／市内在住の60歳以上のかた
- ▼内容／健康の増進・教養の向上・レクリエーション活動の場の提供(集会所、囲碁・将棋コーナー、風呂など)

老人デイサービスセンター

- ▼対象／介護保険で要支援・要介護と認定されたかた
- ▼内容／機能回復訓練・入浴・食事

レクリエーションなどの介護保険サービスの提供

地域包括支援センター

- ▼対象／本宿・山中・藤川・竜谷の各小学校区のかた
- ▼内容／高齢者の介護・福祉・健康・医療などの総合的な支援



東部地域福祉センター

☎48◆8090
長寿課介護給付班
☎23◆6682

HOT LINE

市長室

ほっとライオン



東岡崎駅と周辺整備

多くの市民の皆さんから要望をいただいていた東岡崎駅周辺再整備に向けた具体的な検討が始まりました。「東岡崎駅交通結節点整備検討会」などで2年かけて協議いただき、この3月に「だれもが使いやすい、にぎわいの交流拠点」とする計画案を公表しました。

この計画は、鉄道・バス・タクシーなど公共交通の結節点としての機能をますます強化することによる魅力ある駅前整備が目標です。

新しい駅舎は橋上式とし、駅ビルについては、交流・宿泊・学術・商業などの機能導入を名鉄に要望し、公共施設も設置できるように早期事業化に向けた協議を進めていきます。

今年度は、地権者の協力のもとで測量設計を行い、基本計画に改善を加え、駅前広場の基本設計や全体の概算事業費などを取りまとめます。平成22年末までに、第1期工事としてバリアフリー化に合わせた東改札口を設置し、平成28年の市制100周年までには完成を目指したいと考えています。

この大事業を成功させるには、地権者や駅周辺の皆さんのご理解なくしては進みません。「やって良かった。協力して良かった」と後々感じていただける魅力ある駅を、皆さんと共に作り上げていきたいと思しますので、よろしくお願ひします。

岡崎市長 柴田 紘一

グラフ OKAZAKI

お茶のやわらかな新芽にふれて

◆八十八夜のお茶摘み・新茶づくり◆

八十八夜は、立春から数えて88日目、ちょうど新茶の季節に当たります。ハツ木町にある「おかざき自然体験の森」の茶畑でも、みずみずしい若葉が茂り始めました。5月3日(祝)、お茶摘み体験の催しを行い、参加した人たちは風薫るさわやかな一日を満喫しました。みんなで1枚1枚大切に摘んだ茶葉をすぐに釜炒り茶と煎茶せんちゃにするため、手もみによる新茶づくりに挑戦。乾燥と手もみを何度か繰り返し、最後に台の上を広げて天日干しにすれば完成です。自分たちで作ったできたてのお茶を味わった参加者は「うまい!」と大満足でした。



▲ お茶で一服。丹精込めて作ったできたてのお茶は格段の味



▲ さわやかな新緑の中、1枚1枚丁寧に茶摘み



4月に開催した「親子でクッキング」は大好評でした。

太陽のような笑顔に会いたい！ 子どもの「げんき」の発信源

今年3月に開館した岡崎げんき館（若宮町）は、連日多くの利用者でにぎわっています。その運営は、健康づくりや子ども育成の活動を行う市民活動団体「市民会議」の皆さんに支えられています。中でも、子どもの健全な育成に関する企画・運営をサポートしているのが、岡崎女子短期大学「げんきクラブ」。子どもたちの中に飛び込んで、明るさと元気を与えてくれている「げんきクラブ」のリーダー宮地由佳さんにお話を伺いました。

「げんき館が私たちの学びの場」

「げんきクラブ」は設立3年目の大学内のサークルで、現在14人のメンバーで活動しています。自分たち学生が岡崎げんき館でお手伝いできることは何かないかな、という思いから始まりました。授業で学んだことを、実際の子どもたちとの交流の中で体験できることは、とても貴重です。教科書どおりにはいかないところが、私たちにとっては最高の学習の場にもなっています。メンバーは元気で個性的な子ぞろいで、いつも新しいアイデアが飛び交います。

「子どもは天才！」

市民会議の第1回目の事業を私たちげんきクラブが担当することになり、4月に「親子でクッキング」という講座を開催しました。洋菓子よりも和菓子のほうが目新しいだろうと、季節のヨモギ



岡崎女子短期大学 3年
げんきクラブ部長

宮地 由佳さん

やカボチャ、栄養価の高いチーズを使った三色団子に挑戦。定員を大きく上回る応募があり、午後1回の予定を1日2回に変更するほど大盛況でした。子どもたちはびっくりするくらい上手に団子を丸めていました。一つのこと集中した時の子どもってすごい才能を発揮しますね。今後も年に4回、子どもたちにこうした遊びや体験の場を提供していきます。

「大変だけど楽しい」

子どもたちの「ありがとう」という言葉、保護者のかたの「この子のこんな表情、見たことなかった」という言葉は私たちにとって大きな喜びであり、励みです。子どもが騒々しいのは当たり前。ぐずったり甘えたりするのが子どもたちの感情表現だと思えます。それを受け止めることが、私にとって一番楽しい時間です。

「子どもが好き」だけじゃできない

私が幼稚園に通い始めたころは、母と離れるのが心細くて毎日泣いていました。門にしがみついて泣く私に、忍耐強く寄り添ってくれたのが幼稚園の担任の先生でした。年長の時の先生は、お遊戯会の練習がうまくいかない私と真剣に向き合ってくれて、一緒に悔しがり一緒に感動してくれました。同じ目線で子どもと喜怒哀楽を共有してくれる、そんな先生になることを目標に、これから子どもたちと関わっていかれたらと思います。



voice
加工食品の表示

Q 消費期限と賞味期限の違いについて教えてください。

A 加工食品には、原則として期限表示をすることになっています。期限表示には、食品の特性により消費期限と賞味期限の2種類があります。

消費期限

消費期限とは、腐敗、その他品質の変化などによる衛生上の心配がないと認められる期限をいいます。主に弁当や惣菜など、品質劣化の早い食品（おおむね5日以内に悪くなるもの）に表示されています。消費期限のある食品は、できるだけ期限内に食べ切り、期限を過ぎたものは食べないようにしましょう。

賞味期限

賞味期限とは、おいしく食べられる期限をいいます。菓子や缶詰など、比較的傷みにくい食品に表示され、安全性・味・風味など、すべての品質が十分に保たれる期限を表しています。この期限を過ぎたらすぐに食べられなくなるといったものではありません。

開封後の注意

期限表示は、開封後の食品状態を保障しているわけではありません。一度開封した食品は、表示期限にかかわらず早めに食べ切ることを心掛きましょう。

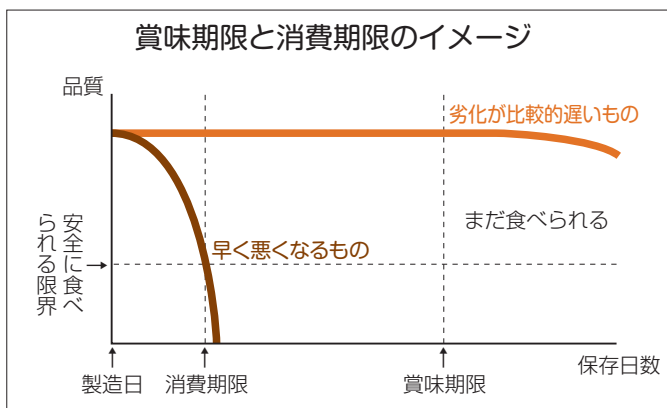

農林水産省ホームページより

生活衛生課食品衛生班
23 ◆ 6068

第三回

「細川城山城と地名」

大井野信正田地売券（大樹寺文書）によれば、天文十六（一五四七）年二月のこと、近藤氏一族と思われる大井野信正と名乗る人物が、阿知和（現在の西か東阿知和町内）の宮崎という土地にあった田地を二十一貫文で大樹寺に売り渡しました。この結果、大樹寺はこの田地から毎年二石五斗五升の年貢米を受け取るようになりました。

ところでこの売券では、「二石五斗五升」を「細川市枡」で量るよう指定されています。これは当時細川で開かれていた市で主に使用された枡であったと考えられます。当時はさまざまな枡が使われており、大樹寺文書には他に井田枡なども現れています。どうした関係か不明ですが、この納入には細川市の枡が指定されました。

細川市は十六世紀はじめには開かれています（同前文書）。その場所は、現在の細川町字上市場ではないかと推定されます。細川市は近在のいくつかの市場の中でもにぎやかなものの一つであったでしょう。

さて細川市の西側に細川城山城（細川町字城山）がありますというより、城山城の東隣に市が開かれていたとみられます。城山城は矢作川を望む小高い丘の上に、現在も周りを囲ん

近くの「お城」

ほんなこと
こんなこと



城山城主の菩提寺の一つ、松明院総門

だ土塁（土盛り）の一部が残っています。周辺に遺構（かつての姿）はありませんが、掘らしい雰囲気を感じられます。城山城周辺の細川地区には、「上市場」や「城山」のほかにも城郭関連地名が残っています。城山の南に「根古屋」、その南には「仲間町」があります。根古屋は城下の屋敷地区を示す地名で上級家臣がいて、現在も屋敷区画の遺構がわずかですが見られます。仲間町は比較的身分の低い家臣たち（中間）が集まり住んでいた名残でしょう。城に付属した職人たちもいたかも。この他城山の北と南に城山城主の菩提寺の蓮性院と松明院があります。二つの寺は、細川城山城が細川松平氏から大給松平氏の拠点への変化を教えてください。細川城山城は周辺地域の中心となっていた城館のあり様を伝えて貴重です。

愛知中世城郭研究会 奥田 敏春

お知らせ



催し

サタデーナイト・シアター 「今夜はSF」

時 6月14日(土) 午後6時 所 美術博物館(岡崎中央総合公園内) 内 映画「アルファビル」(監督ジャン・リュック・ゴダール) / 1965年 / フランス / 100分) 定 70人(先着順) 料 無料 申 当日会場へ 他 午後6時までに入館のこと。途中退場不可

美術博物館 公28・5000

市民公開講座 「分子科学フォーラム」

時 6月11日(水) 午後5時 所 自然科学研究機構・岡崎コンファレンスセンター(明大寺町) 内 講演 / カーボンナノチューブの世界によるこそ 講 東北大学大学院理学研究科教授 齋藤理一郎氏 料 無料 申 事前申込不要 他 来場は公共交通機関で。

自然科学研究機構 総務課

公55・7125

三河武士のやかた家康館 「館蔵優品展」

時 6月13日(金)～9月10日(水) 午前9時～午後5時(入館は4時30分まで) 所 三河武士のやかた家康館(岡崎公園内) 内 本館所蔵の武器・馬具・関係資料を紹介

三河武士のやかた家康館 公24・2204

遅咲きウチヨウラン展

時 6月13日(金)～15日(日) 午前9時～午後6時(最終日は5時まで) 所 おかざき農遊館(東阿知和町) 内 奇花咲きウチヨウランの展示・即売・栽培相談 他 主催 / 岡崎野生蘭会

おかざき農遊館 公46・4700

各種スポーツ大会

① 空手道大会

時 6月22日(日) 午前9時30分開会式 所 岡崎中央総合公園武道館(高隆寺町)

② ゲートボール大会

時 7月6日(日) 午前8時30分開会式

所 六名公園運動場(六名本町) 対 市内在住、在勤のかた 申 6月20日(金)必着

③ 弓道大会遠的の部

時 7月12日(土) 午前9時30分開会式 所 岡崎中央総合公園弓道場 内 ① 高校生② 一般の部。各部門男女別

申 6月16日(月)必着

②③ 共通

申 所定の申込用紙に必要事項を記入し、〒444:0854 市内六名本町7番地 体育協会「〇〇」係へ。要項・申込用紙は市役所スポーツ振興課(福祉会館4階)または市体育館(六名本町)で。

体育協会 公53・7644

環境シンポジウム

時 6月28日(土) 午後1時30分～5時 所 せきいホール(朝日町) 内 みんなで創る岡崎市の水環境①基調対談 / フリージャーナリスト 池上彰氏、キヤスター 村松真貴子氏②ミニコンサート / フルートアンサンブル e f f ③ パネルディスカッション 定 500人

申 (先着順) 料 無料(要入場整理券)

環境シンポジウム

時 6月16日(月)～7月2日(水) (土・日)

教科書展示会

時 6月16日(月)～7月2日(水) (土・日)



池上 彰氏

環境総務課環境管理班 公23・6685
✉ kanryo.kanri@city.okazaki.aichi.jp

- 時 : 期間・日時(時間)
- 所 : 場所
- 内 : 主な内容
- 講 : 講師・指導
- 対 : 対象・資格
- 定 : 定員・募集人員
- 料 : 費用・受講料
- 持 : 持ち物
- 申 : 申込方法・応募方法
- ?: 問い合わせ先
- 他 : その他

災害救援金の 受付を行っています

ミャンマー・サイクロン災害
と中国・四川大地震の救援金
を受け付けています。

- 受付期間／6月10日(火)まで
- 受付方法／①市役所東庁舎1階ロビーの募金箱か生活福祉課へ。
②郵便振替では、受付口座名を00110-2-5606とし、加入者名を日本赤十字社（通信欄にミャンマー・サイクロンまたは中国大地震のいずれかを明記し、受領証希望のかたは受領証希望と記載）と明記してください。

日本赤十字社愛知県支部
岡崎市地区事務局（生活福祉課内）
☎23・6145

**勤労者男女交流
七夕カップリングパーティー**
時 7月5日(土) 午前10時～午後3時
30分 所 ロテル・ド・寸座（浜松市）
ほか(バスで送迎) 内 立食パーティー・
浜名湖クルージング 対 市内在住、在
勤の独身勤労者(フリーター不可) 定

おかざき世界子ども美術博物館
☎53・3511

勤労者男女交流 七夕カップリングパーティー

めばえの家公25・1288

めばえの家講演会
時 6月23日(月) 午後1時30分～3時
所 福祉の村・友愛の家(欠町) 内 気
になるお子さんへの対応 講 花田こど
もクリニック院長 花田直樹氏 定 50
人(先着順) 申 6月6日(金)～16日(月)に
電話で。

めばえの家講演会

曜日を除く) 所 教育文化館2階(明
大寺本町) 内 来年度使用予定の小中
学校、高等学校の教科書を展示
学校指導課指導班公23・6877

時 6月29日(日) 午前10時～正午 所

親子造形センター特別講座

おかざき世界子ども美術博物館・親子
造形センター視聴覚室(岡町) 内 パル
サ板を使って、手作りのグライダーを
作る 対 小学生以上(3年生以下は保
護者同伴) 定 25人(先着順) ¥60
0円 申 6月13日(金)午前9時から電話
で。

商工労政課労政班公23・6351

男女各23人(抽選) ¥ 男性5千円、女
性3千円 申 申込書、はがきに①郵便
番号・住所②氏名③年齢④性別⑤電話
番号⑥勤務先⑦自己PRを記入し、〒
444-8601 市役所商工労政課へ。
6月19日(木)必着。友人同士の申し込み
は2人まで 他 申込書は、市役所市政
情報コーナー(東庁舎2階)、各支所で。
結果は後日郵送

コロネット開館7周年記念



ベルリン・フィルハーモニー木管五重奏団

- 日時／10月3日(金) 午後7時開演(6時30分開場)
- 場所／シビックセンターコンサートホール・コロネット(羽根町)
- 出演／ミハエル・ハーゼル(フルート)、アンドレアス・ビットマン(オーボエ)、
バルター・ザイファルト(クラリネット)、ファーガス・マックウィリアム(ホルン)、
ヘニング・トローク(ファゴット)
- 曲目／モーツァルト(ミハエル・ハーゼル編)：自動オルガンのための幻想曲 へ短調KV608、
ベートーベン(ミハエル・ハーゼル編)：六重奏曲 変ホ長調op.71、
パウル・ヒンデミット：5つの管楽器のための小室内音楽、
ダリウス・ミヨー：組曲『ルネ王の暖炉』、
ポール・タファネル：五重奏曲
- 入場料／5,000円(全席指定)
- チケット発売日／7月5日(土)
- チケット取扱場所／シビックセンター、
チケットぴあ☎0570・02・9999【Pコード290-972】、
富士プレイガイドクレオ店☎23・3838、
ツルタ楽器岡崎店☎53・8950
- その他／①未就学児の入場不可
②公演内容・曲目は変更する場合があります。



シビックセンター ☎72・5111

ブドウ栽培体験学習

時 7月6日(日)／袋掛け、8月24日(日)／収穫。両日とも午前中 **所** 市内ブドウ園5カ所 **内** ブドウ栽培の説明を聞き作業体験。初日はブドウジャム(1グループ1個)、2日目はブドウ(1グループ2キ)を贈呈 **対** 両日とも参加できる親子(子どもは小学生以上)または大人のグループ(1グループ4人以上) **定** 20組(抽選) **¥** 無料 **申** はがきに代表者の①郵便番号・住所②氏名(ふりがな)③年齢④電話番号⑤参加者全員の氏名(ふりがな)・年齢を記入し、〒441-8601 市役所農務課「ブドウ」係へ。6月16日(月)必着 **他** 主催／岡崎市果樹振興会 **農務課園芸班** 公23・6199



講座 講習

商工会議所の講座

税制改正セミナー「平成20年度税制改正のポイントと活用」
時 6月12日(木) 午後1時30分～3時30分 **内** 中小企業経営に影響がある税制改正の内容・実務ポイント・対策 **講** 税理士 近藤日出夫氏 **ISO認証取得支援セミナー&個別相談会**
時 6月26日(木) セミナー／午後1時30分～4時。個別相談会／午後4時10

分～5時 **内** セミナー／ISOとは何か。要求事項と導入のメリット **講** (協) ティーイーエフ・技術士 櫻井止水城氏 **共通**

所 岡崎商工会議所(竜美南1丁目) **定** 40人(先着順) **¥** 無料 **申** 所定の申込書に必要事項を記入し、ファックスで岡崎商工会議所(竜美南1丁目)へ。申込書は電話・ファックスで請求

岡崎商工会議所
公53・6500 FAX 57・2189

介護予防教室

月日(曜)	場所・電話
6月16日(月)	高齢者センター岡崎(美合町) 公55・0892
6月19日(木)	北部地域福祉センター(右津町) 公45・8790
6月25日(水)	中央地域福祉センター(梅園町) 公25・7701

時 午後1時30分～3時 **内** 音楽療法で心身をすっきり **講** 音楽療法士 近藤和子氏 **対** 市内在住の65歳以上のかた **定** 各20人程度 **¥** 無料 **申** 開催日前日までに各会場へ電話で。

長寿課介護予防班 公23・6837

総合子育て支援センターの講座

子育て講座
時 6月18日(水) 午前10時～11時30分 **所** 北部地域交流センター(西蔵前町) **内** 乳幼児の子育て **定** 40組(先着順)

申 6月4日(水)から電話で。

パパ講座
時 6月21日(土) 午前10時～11時30分 **所** 総合子育て支援センター(八帖北町) **内** パパと遊ぼう **対** 2、3歳 **定** 30組(先着順) **申** 6月9日(月)から電話で。

総合子育て支援センター
公26・0706

市民カレッジ サテライトオフィス講座

月日(曜)	内容	講師(敬称略)
7月1日(火)	現代の子どもと親の育ち	岡崎女子短期大学 講師 岸本 美紀
7月8日(火)	あきらめないで、育て直し・育ち直し	愛知学泉短期大学 教授 角田 春高
7月15日(火)	金融市場は意外と的外れ	愛知産業大学 教授 水野伸一郎
7月22日(火)	比喩(たとえ)の活用	人間環境大学 教授 岡 良和

※時間／午後2時～4時

所 コミュニティサテライトオフィス(松坂屋6階) **対** 4回すべて受講できるかた **定** 100人(抽選) **¥** 無料 **申** 往復はがきに①サテライトオフィス②郵便番号・住所③氏名(ふりがな)④年齢⑤性別⑥電話番号⑦職業を記入し、〒441-8601 市役所市民活動総合支援センターへ。6月18日(水)必着。ホームページ・あいち簡易電子受付サ

ービスからも申込可

市民活動総合支援センター
公23・6440

外国語を楽しもう

こたばの教室【タガログ語】
時 6月19日・26日の木曜日 午後2時～4時(全2回) **内** 初心者向けあいさつ・生活習慣 **講** タガログ語スタッフ **定** 20人(先着順)

チャットサロン【中国語】
時 6月20日(金) 午後2時～4時 **内** 中国語スタッフとおしゃべりを楽しむ **定** 15人(先着順)

共通

所 外国人交流支援センター(上六名3丁目) **¥** 無料 **申** 6月11日(水)から電話で **他** 火曜日休館 **外国人交流支援センター**
公59・2751

県立農業大学の 県民公開講座

①果樹栽培の基礎
時 6月24日(火) 午後1時30分～3時40分 **内** 栽培管理のポイントを学ぶ **定** 100人(抽選) **¥** 100円 **申** 6月13日(金)必着

②フラワーアレンジメント
時 7月8日(火) 午後1時30分～4時 **内** フラワーアレンジメントのテクニックを学ぶ **定** 100人(抽選) **¥** 1500円 **申** 6月20日(金)必着

桑谷山荘の **お得な** お久しぶりですね プラン

(日曜日・祝日限定)

同級会・同期会・同窓会に 最適!!

- 期間／6月1日(日)～11月23日(祝)の日曜日・祝日 午前11時～午後4時
- 内容／同級会・同期会・同窓会など10人以上のグループで(要予約)。ビール・日本酒・ジュース・ウーロン茶・チューハイ・焼酎の飲み放題(3時間)カラオケ・展望風呂無料(タオル付き)
- 料金／6,000円
- その他／無料送迎あり(要予約)。

市民休養施設桑谷山荘
☎48・2855

セーフティ・ドライビング・スクール
7月12日(土) 午前9時～午後0時
所 キョウセイ交通大学(須淵町)30分
内 緊急回避・パニックブレーキ(A・B・S作動)・スキッド(タイヤ横滑り)の体験訓練
対 市内在住、在勤の普通免

甲種防火管理再講習
7月22日(火) 午後1時30分～4時
所 市役所社会館6階ホール(朝日町)
内 5年ごとに義務付けられた再講習 対 不特定多数の人が出入りする収容人員が300人以上の建物(特定防火対象物)の防火管理者。受講義務の期限は消防本部予防課(朝日町)へ確認
定 120人
¥ テキスト代1200円
申 込書に写真1枚(縦4×横3)を張り付け、6月23日(月)～7月4日(金)に予防課または各消防署へ。
予防課予防班 ☎21・9859

セーフティ・ドライビング・スクール

県立農業大学校
☎51・1034 FAX 51・4831

所 県立農業大学校(美合町) 申 はがき・ファクスに①講座名②郵便番号・住所③氏名(ふりがな)④電話番号を記入し、〒444-0802 市内美合町字並松1番地2 県立農業大学校研修部へ。

共通

③愛知の農産物加工Ⅱ
「夏野菜を使った漬物」
時 7月10日(木) 午後1時30分～4時
内 夏野菜を使った漬物を学ぶ 定 25人(抽選) ¥ 500円 申 6月20日(金) 必着

安全安心課交通安全班
☎23・6238

許証を所持するか 定 30人(抽選)
¥ 無料 申 はがき(1人1枚)に①郵便番号・住所②氏名(ふりがな)③年齢④性別⑤電話番号を記入し、〒444-8601 市役所安全安心課へ。6月20日(金)必着

講座名	講座開始日・開催曜日・時間帯	講座料金(テキスト代含む)
はじめようパソコン操作&インターネット(XP使用)	①7/1 火・金 朝 ②8/1 火・金 夜	平日 2時間×6回 14,000円
	③7/12 土・日 朝昼	土日 6時間×2回 14,000円
はじめようパソコン操作&インターネット(Vista使用)	①7/1 火・金 昼	平日 2時間×6回 14,000円
	②8/30 土・日 朝昼	土日 6時間×2回 14,000円
ワード2003基礎	①7/1 火・金 夜 ②7/22 火・金 朝	平日 2時間×8回 22,000円
	③8/9 土・日 朝昼	土日 6時間×2回 17,000円
ワード2007基礎	①7/22 火・金 昼 ②8/28 月・木 夜	平日 2時間×8回 22,000円
	③9/1 月 朝昼	月 6時間×2回 17,000円
エクセル2003基礎	①7/3 月・木 夜	平日 2時間×8回 22,000円
	②7/26 土・日 朝昼	土日 6時間×2回 17,000円
エクセル2007基礎	①8/22 火・金 朝	平日 2時間×8回 22,000円
	①8/4 月・木 夜	平日 2時間×3回 9,000円
エクセル関数活用	②9/19 火・金 朝	平日 2時間×3回 9,000円
	③9/13 土 朝昼	土 6時間×1回 9,000円
	①7/14 月 朝昼	月 6時間×1回 9,000円
アクセス2003基礎	②8/23 土・日 朝昼	土日 6時間×2回 17,000円
	③9/5 火・金 夜	平日 2時間×7回 20,000円
	①8/11 月 朝昼	月 6時間×1回 9,000円
デジカメ基礎	②9/14 日 朝昼	日 6時間×1回 9,000円
	①8/25 月 朝昼 (1家族3人・10組まで)	月 6時間×1回 1家族9,000円
簡単なホームページ作成	①7/7 月 朝昼	月 6時間×1回 9,000円
	②8/18 月・木 夜 ③8/29 火・金 昼	平日 2時間×3回 9,000円
	④9/28 日 朝昼	日 6時間×1回 9,000円
パワーポイント2003	①8/26 火・金 夜 ②9/9 火・金 昼	平日 2時間×3回 9,000円
	③9/27 土 朝昼	土 6時間×1回 9,000円
シニア向けパソコン講座	①7/1 火・金 朝 ②7/1 火・金 昼	平日 2時間×20回 49,000円

ホームページの企画や管理・システム開発やデータ制作・トラブルサポートなども行っています。お気軽にご利用ください。

岡崎情報開発センター 楽しいパソコン講座(7～9月)
時 朝/午前9時30分～11時40分 昼/午後1時30分～3時40分 朝昼/午前9時30分～午後4時30分 夜/午後6時30分～8時40分
所 情報ネットワークセンター(市役所西庁舎隣) 定 各18人(「簡単なホームページ作成」は10人、「シニア向けパソコン講座」は5人) 申 直接または電話で岡崎情報開発センター(情報ネットワークセンター2階)へ 他 定員に達しない時は中止する場合あり。

岡崎情報開発センター
☎26・2711

ハーブ寄せ植え・ラベンダー バスケット作り教室

時 6月29日(日) 午前の部/10時~11時30分、午後の部/1時30分~3時

所 おかざき農遊館(東阿知和町) **内**

定 ¥ ①ハーブ寄せ植え・30人(抽選)・1500円②ラベンダーバスケット作り・60人(抽選)・500円 **申** はがき・ファクスに①郵便番号・住所②氏名(ふりがな)③電話番号④希望の教室(両方可)⑤希望の部を記入し、〒444:2112 市内東阿知和町字乙カ116番地農業バイオセンターへ。6月16日(月)必着。2人まで連名可。市ホームページ・あいち簡易電子受付サービスからも申込可

農業バイオセンター
☎46・4490 FAX46・4465

岡崎げんき館の催し

所 岡崎げんき館(若宮町)

栄養ステーション

親子でおやつを作ろう

時 6月21日(土) **所** 1階調理実習室・市民活動室 **講** 岡崎栄養士会栄養士、食生活改善推進員 **対** 市内在住、在勤のかた **定** 調理体験は親子20組(子どもは小学1~3年。抽選。6月中旬に決定者のみ連絡) **申** はがきに①講座名②調理体験・講座の希望③郵便番号・住所④氏名(ふりがな)⑤性別⑥年齢⑦電話番号(④から⑥まで親子それぞれ)を記入し、〒444:8545 保健

所総務課へ。6月9日(月)必着(栄養相談は申込不要) **?** 健康増進課 ☎23・6714

内 容	時間・料金
おすすめレシピの調理体験 野菜入りのげんきおやつ(調理実習と会食) ※エプロン・三角きん・上履き(子どものみ)・ふきん2枚・手ふき持参	午前10時~午後1時 500円(親子1組分)
ミニミニ講座 おやつは悪者?(パネルシアター)	午後1時~2時 無料
栄養相談 一般栄養相談	午後2時~4時 無料

リズムにのって親子で遊ぼう

時 6月22日(日) 午前10時~正午 **所** 3階講堂 **内** 音楽に合わせて、手遊びなどで親子触れ合いながら遊ぶ **講** 岡崎女子短期大学学生 **対** 3歳以上の未就学児と保護者 **定** 30組 **¥** 無料 **持** タオル・お茶 **申** はがきに①郵便番号・住所②親子の氏名(ふりがな)③年齢④電話番号を記入し、〒444:8545 保健所総務課「リズムにのって親子で遊ぼう」係へ。6月17日(火)必着

地域ふれあい健康教室

時 7月2日(水) 午前9時~午後1時 **所** 1階多目的室・調理実習室 **内** 運動実技・調理実習 **講** 食生活改善推進員、健康づくりリーダー **対** 市内在住、在勤のかた **定** 28人(抽選。6月下旬に決定者のみ連絡) **¥** 500円 **持** 運動のできる服装・シューズ・タオル・飲み物・エプロン・三角きん・ふきん2枚・筆記用具 **申** 6月16日(月)までに電話・ファクスで①教室名②郵便番号・住所③氏名(ふりがな)④年齢⑤性別

⑥電話番号を、岡崎市食生活改善協議会 今泉宅(☎・FAX22・5876)または健康づくりリーダー 近藤宅(☎・FAX53・0784)へ。

健康づくり講座

時 7月5日(土)・12日(土)・19日(土) 午後1時30分~3時30分(全3回) **所** 1階多目的室 **内** 運動のきつかけづくり、家庭でできる体力づくりの紹介 **講** 健康づくりリーダー・保健師 **対** 市内在住、在勤のおおむね健康な中高年のかた **定** 30人(抽選) **¥** 無料 **持** 運動のできる服装・シューズ・タオル・バス

タオル・お茶 **申** 6月21日(土)までに電話・ファクスで①7月健康づくり講座②郵便番号・住所③氏名(ふりがな)④年齢⑤性別⑥電話番号を、健康づくりリーダー岡崎支部 本田宅(☎・FAX45・2328)へ。6月下旬に決定者のみ連絡

保健所総務課企画班 ☎23・6807

リーディングズセミナー

「エッセイを読んで日本の歴史を考える」

時 7月5日・12日・26日の土曜日 午後2時~3時30分(全3回) **所** コミュニティサテライトオフィス(松坂屋6階) **内** 日本の歴史を定説とは少し異なる視点から見る **講** 愛知学泉短期大学教授 西尾一知衛氏 **定** 20人(先着順) **¥** 千円 **申** 6月7日(土)から電話で **他** 水曜日休館

サテライト事務局 ☎65・8561

消費生活教室(前期)

所 県西三河総合庁舎704会議室(明大寺本町) **対** すべて参加できるかた **定** 60人(抽選) **¥** 無料 **申** はがきに

①消費生活教室②郵便番号・住所③氏名(ふりがな)④年齢⑤電話番号を記入し、〒444:8601 市役所安全安心課へ。6月27日(金)必着

月日(曜)	テーマ	講師(敬称略)
7月11日(金)	ものを生活に生かす収納知識	松下電工(株)お客様関連グループ 中部地区担当部長 額田 育雄
7月15日(火)	こころの健康	保健所 保健師 鈴木 理香
7月18日(金)	健康長寿は栄養表示の確認から	中京女子大学 准教授 小塚 諭
7月25日(金)	介護保険施設の今	愛知新城大谷大学 准教授 三好 禎之

※時間/午後2時~3時30分

安全安心課生活安心班 ☎23・6219

夏休み地球温暖化親子教室

時 **所** **内** 7月25日(金) 午前8時市役所福祉会館前(朝日町) 集合~午後6時。三重県青山高原風力発電施設ほかを見学▼7月26日(土) 午前10時~午後4時。福祉会館3階。自然エネルギーなど **講** 地球温暖化防止隊 **対** 小学生と保護者で両日参加できるかた(保護



4月末現在の岡崎市内の交通事故状況

	人身事故件数	死傷者		
		死者	負傷者	計
平成20年	827件	1人	1,013人	1,014人
平成19年	883件	6人	1,127人	1,133人
比較	-56件	-5人	-114人	-119人

注：死者数は、事故発生から24時間以内に死亡した人数です。



4月末現在の岡崎市内の窃盗犯発生件数

	総数	侵入犯	乗物犯	
			非侵入犯	
平成20年	1,376件	209件	323件	844件
平成19年	1,506件	241件	398件	867件
比較	-130件	-32件	-75件	-23件



5月1日現在の福祉機器リサイクル事業登録状況

区分	譲りたい人	必要な人
車いす	0件	4件
電動ベッド	2件	1件
入浴用いす	2件	1件
その他	1件	4件

※その他については、サービスセンターへお問い合わせください。
 ※福祉機器を「譲りたい人」「必要な人」は登録してください。
 ※費用は有料の場合もあります。

地域福祉サービスセンター ☎23-8938



献血にご協力ください

400ml・成分献血へのご協力をお願いします。

岡崎地区献血推進協議会事務局
生活福祉課 課後班

☎23-6145

月・日(曜)	時間	場所
6月1日(日)	10:00~11:30 13:00~15:30	イオンモール岡崎(戸崎町)
6月15日(日)	10:00~11:30 13:00~15:30	イオンモール岡崎(戸崎町)
6月27日(金)	10:00~12:00 13:00~15:00	岡崎石工団地協同組合加工場(上佐々木町)

岡崎献血ルーム(東岡崎駅南館5階)
☎52・1800

受付時間 10:00~13:00、14:00~17:45
 (成分献血は10:00~12:00、14:00~17:00)
 休日 毎週金曜日

その他の会場の予定は愛知県赤十字血液センターのホームページをご覧ください。

<http://aichi.bc.jrc.or.jp/>

健康づくり
リーダー養成講習会
 時 7月30日(水)、8月2日(土)・6日(水)・
 22日(金)・28日(木)、9月6日(土)・12日(金)・
 18日(木) 午前10時~午後4時(初日
 のみ9時30分)(全8回) 所 岡崎げ
 んき館1階多目的室(若宮町) 内 地域
 の健康づくりの担い手を養成 対 市内
 で健康づくり支援活動ができる18歳
 以上のかた 定 20人(抽選) 料 無料

健康づくり
リーダー養成講習会

環境総務課環境管理班
 ☎23・6685
 ✉kanryo.kanri@city.okazaki.
 aichi.jp

者1人につき小学生2人まで) 定 20
 組程度(抽選) 料 小学生1人につき5
 00円 持 弁当 申 直接・電話・はが
 き・Eメールで①郵便番号・住所②親
 子の氏名(ふりがな)③子どもの学年
 ④電話番号を、〒444:8601 市役
 所環境総務課へ。6月24日(火)必着

キッドビクス教室
 時 7~9月の土曜日(3カ月9回程
 度) 幼児①の部/午後2時30分~3時
 30分、幼児②の部/午後3時30分~4
 時30分 所 岡崎中央総合公園総合体育
 館(高隆寺町) 内 リズム感を養い、体
 力向上を図りながら楽しく踊る 対 3

キッドビクス教室

健康増進課健康増進班
 ☎23・6714 FAX 23・5071

申 はがき・ファクスに①健康づくり
 リーダー受講希望②郵便番号・住所③
 氏名(ふりがな)④性別⑤年齢・生年
 月日⑥電話番号を記入し、〒444:85
 45 保健所健康増進課へ。6月20日
 (金)必着 他 事前に健康度評価を実施。
 7月12日(土) 午前8時30分~午後3時
 「あいち健康プラザ(東浦町)」で(無
 料送迎バスあり)。必要研修単位を受
 講したかたは、県健康づくりリーダー
 として登録し、健康づくりリーダーバ
 ンク登録証を交付

岡崎女子短期大学オープン
カレッジ 2008年度
夏休み親子教室

所 岡崎女子短期大学(中町) 申 6月
 16日(月)~27日(金)に、はがき・ファクス
 で①希望講座名②郵便番号・住所③親
 子氏名(ふりがな)④親子年齢⑤親子
 性別⑥保護者の職業⑦電話番号を記入
 し、〒444:0015 市内中町1丁目
 8番地4 岡崎女子短期大学生涯学習
 研究センターへ 他 ①申込少数の場合
 は中止する場合があります。 対 受
 講の可否を連絡③受講料は親子2人分。

6~6歳程度 定 各20人程度(抽選) 料 6300円 申 往復はがきに①希望の
 部②郵便番号・住所③幼児の氏名(ふ
 りがな)④年齢⑤性別⑥電話番号を記
 入し、〒444:0002 市内高隆寺町
 字峠1番地 岡崎中央総合公園「キッ
 ドビクス」係へ。6月14日(土)必着
 岡崎中央総合公園 ☎25・7887

岡崎女子短期大学生涯学習研究セン
 ター ☎22・1295 (内線2001)
 FAX 28・8630

No.	講座名	講師(敬称略)	日時・受講料	対象	定員
1	親子でたのしむ造形あそび	水谷誠孝(本学教員)	7/30(水)~8/2(土) 午前10時~11時30分 4回 4,000円 (別途教材費1,000円)	園児 小学生	30組(抽選)
2	親子でたのしい科学講座	宮地祐司 松野修(オープンカレッジ講師)	7/30(水)~8/2(土) 午前10時~11時30分 4回 4,000円 (別途教材費2,000円)	小学生	40組(抽選)
3	親子でたのしむ和太鼓	三浦和也(オープンカレッジ講師)	7/30(水)~8/1(金) 午前10時~正午 3回 4,000円 (別途教材費1,000円)	園児(年中・年長児) 小学生	15組(抽選)
4	障害のある子のサマー・スクール	梅下弘樹(本学教員) 小川英彦(愛知教育大学)	7/31(木)~8/1(金) 午前10時30分~午後3時 2回 4,000円	小学生 中学生(園児も可)	30人(抽選)

加 子ども2人目から2千円及び教材費追

ツールペイント講習会

時 6月29日(日) 午前10時～正午 **所** ふれあいドーム岡崎(下青野町) **内** トールペイントで小物入れに絵を描く **講** アメリカンハンドイクラフト協会認定講師 神野知美氏 **定** 20人(先着順) **¥** 1800円 **申** 6月7日(土)から直接または電話で。

ふれあいドーム岡崎 ☎ 43・0123

市民センターの市民講座

各センター共通
申 往復はがきに①希望講座名②郵便番号・住所③氏名(ふりがな)④年齢⑤性別⑥職業⑦電話番号を記入し、各市民センターへ。

中央市民センター(上六名3丁目)

源氏物語入門

時 7月3日・17日、8月7日・21日、9月4日・18日、10月2日・16日・30日、11月6日・20日、12月4日の木曜日(全12回) 午後1時30分～3時30分 **講** 元上地小学校長 嶋田稔氏 **¥** 200円 **定** 50人(抽選)

一日体験講座「布ぞうり作り」

時 7月8日(火) 午後1時30分～4時30分 **講** じさんじよの会 山本君子氏、荻野翠氏 **¥** 600円

共通

申 〒444:0858 市内上六名3丁目3番地7 中央市民センターへ。6月20日(金)必着 **?** 中央市民センター ☎ 55・8066

南部市民センター(羽根町)

「おくのほそ道(続)」を読む

時 6月25日、7月9日・23日、8月20日、9月10日・17日、10月8日・22日、11月12日・26日の水曜日(全10回) 午前10時～正午 **講** 元上地小学校長 嶋田稔氏 **定** 50人(抽選) **¥** 100円 **申** 〒444:0813 市内羽根町字貴登野15番地 南部市民センターへ。6月13日(金)必着 **?** 南部市民センター ☎ 51・1579

六ツ美市民センター(下青野町)

「心と体にやさしいヨガ」

時 6月28日、7月12日・26日、8月9日・23日、9月13日、10月11日・25日、11月8日・22日の土曜日(全10回) 午前10時～正午 **講** 山崎水樹氏 **定** 30人(抽選) **¥** 千円 **申** 〒444:0244 市内下青野町字天神64番地 六ツ美市民センターへ。6月17日(火)必着 **?** 六ツ美市民センター ☎ 43・2510

市民活動総合支援センター

☎ 23・6440



募集

ジャズレコードを
寄贈してください

11月1日に開館する図書館交流プラザ内の施設「内田修ジャズコレクション展示室・ドクターズスタジオ」に展示するジャズレコードを収集しています。

ガラス工房 利用者募集

①吹きガラスコース(体験利用)

時 8月～10月の火曜日か木曜日のどちらか12回。午前9時～正午か午後1時～4時のいずれか半日1回を1単位とする
対 三河地域在住の18歳以上(高校生は除く)で、吹きガラスを自分一人ではできないかた
定 1単位6人まで(市内優先)
¥ 市内/36,000円、市外/54,000円 ※いずれも12回分
申 6月16日(月)～7月15日(火)に当センターへ直接(土・日曜日は除く)

他 初めてのかたは、体験終了後、開放利用が可能

②吹きガラスコース(開放利用)

時 8月～10月の月曜日か水曜日の午前9時～正午か午後1時～4時のいずれか半日1回を1単位(1回当たり1単位。1カ月2単位まで)。11月も利用可能日あり(1単位まで)
内 ガラス工房を利用し、自由に作品を制作
対 三河地域在住の18歳以上(高校生は除く)で、吹きガラスを自分一人ではできるかた
定 1単位6人まで(市内優先)
¥ 市内/1単位3,000円、市外/1単位4,500円

③パート・ド・ベールコース

時 8月～11月の第1金曜日、午前9時～午後4時(昼休み1時間含む)の1制作工程を1単位。作品の取り出し研磨は、第2金曜日以降
内 電気炉を利用し、型ガラス作品を制作
対 三河地域在住のかた(小学生以下は保護者同伴)
定 1単位10人まで(市内優先)
¥ 市内/1単位3,000円、市外/1単位4,500円

④サンドブラストコース

時 8月～11月の月～木曜日
午前の部/9時～正午、午後の部/1時～4時
内 ガラス容器に自分で図柄を描く
対 三河地域在住のかた(小学生以下は保護者同伴)
¥ 市内/1時間1単位1,000円、市外/1時間1単位1,500円
他 団体も受付。団体料金は半日1人300円、10人～30人程度、市外のかたは450円(要事前打ち合わせ)

申込方法(②～④共通)

開催月の前々月16日～前月15日の午前9時～午後4時に中央クリーンセンターへ直接(土・日曜日は除く)

「リサイクルの日」体験ガラスコース

時 8月24日、9月28日、10月26日の日曜日
午前の部/9時～正午、午後の部/1時～4時
溶けたガラスで文鎮・コップを制作
内 三河地域在住の18歳以上のかた(高校生は除く)
定 各部6人(抽選)
¥ 市内/1,000円、市外/1,500円
申 往復はがき(1家族1枚)に①希望日②午前・午後の部の区別③郵便番号・住所④氏名⑤年齢⑥職業⑦電話番号を記入し、〒444-0002 市内高隆寺町字阿世保5番地 中央クリーンセンターへ。開催月の前月15日必着

「リサイクルの日」サンドブラストコース

時 毎月第4日曜日 午前の部/9時～正午、午後の部/1時～2時30分
内 ガラス容器に自分で図柄を描く
対 三河地域在住のかた(小学生以下は保護者同伴)
¥ 無料
申 開催当日、中央クリーンセンター内リサイクルプラザ(高隆寺町)へ。

中央クリーンセンター ☎ 22・1153

時 9月30日(火)まで 対 ジャズのレコード盤(汚損の激しいものやCD、テープは対象外) 他 市内在住のかたは、枚数にかかわらず引き取りに伺います。寄贈後の使途・保管期間などの判断は市に一任。返還不可



図書館交流プラザ 公23・3100

市民病院嘱託社会福祉士募集

内 市民病院における医療相談業務 対 社会福祉士の資格を有するかた 他 詳しくは市民病院総務課へ。

市民病院総務課総務班
公66・7010

少年愛護センター 運営委員の募集

内 年2回の会議に出席し、市民の立場で意見、要望を述べる。任期は2年。会議出席に際し報酬を支給 対 市内在住の20歳以上のかた 定 2人程度 申 応募用紙に必要事項を記入し、〒444:

8601 市役所社会教育課(福祉会館4階)へ直接または郵送で、6月20日(金)必着 他 応募用紙は社会教育課・市政情報コーナー(東庁舎2階)で。社会教育課青少年班 公23・6434

平成21年度採用 私立保育園職員(保育士)募集

時 受付/6月10日(火)~23日(月)、試験/7月20日(日) 午前9時~正午 対 昭和57年4月2日以降の生まれで保育士資格を有するかた、または平成21年3月までに資格取得見込みのかた 定 20人程度 申 6月5日(木)以降に私立保育園職員採用試験委員会事務局(市役所)でも課内、東庁舎1階)で申込用紙を受け取り申込

私立保育園職員採用試験委員会
(こども課内) 公23・6143

市営土井住宅 車いす専用住居入居者募集

時 申込用紙配布/7月1日(火)~18日(金)、受付/7月7日(月)~18日(金)、抽選/7月31日(木) 所 市役所市営住宅課(西庁舎1階) 内 住居場所/土井町字南道場田1番地。募集住居/車いす専用2DK(6畳、6.5畳、DK)、1階1戸。平成17年建築 対 車いすを使用して日常生活を営むかたの世帯 他 9月16日(火)入居予定。「空き家待機者常時募集」の申込者も応募可
市営住宅課管理班 公23・6320

平成21年度採用 岡崎市職員の募集

人事課人事班 公23・6002

【A】試験 (大学・短大卒対象)
受付期間 6月10日(火)~23日(月)の消印のものを受付
試験日 7月20日(日) (第1次試験)
試験会場 南中学校(戸崎町) ※一部の職種については、受験者数によって会場を変更する場合があります。
受験手続 受験案内・申込書を市役所市政情報コーナー(東庁舎2階)または各支所でお渡ししますので、受験案内をご覧のうえ、郵送でお申し込みください。なお、受験案内・申込書は市ホームページからもダウンロードできます。

職種	学歴等	採用人員	受験資格
事務職員 (一般事務)	大学 短大 高専	13人程度	昭和56年4月2日以降に生まれた人で、大学・短大若しくは高専を卒業した人または平成20年度中に卒業見込みの人
技術職員 (土木) (建築) (電気)	大学 短大 高専	2人程度 (土木) (建築) 2人程度 (電気) 1人程度	昭和56年4月2日以降に生まれた人で、大学・短大若しくは高専を卒業した人または平成20年度中に卒業見込みの人
(獣医師)	大学	2人程度 (獣医師)	昭和48年4月2日以降に生まれた人で卒業し、獣医師の資格を有する人または平成20年度中に資格を取得見込みの人
消防職員	大学 短大 高専	20人程度	昭和58年4月2日以降に生まれた人で、大学・短大若しくは高専を卒業した人または平成20年度中に卒業見込みの人(両眼とも矯正視力1.0以上で、赤色・青色・黄色の色彩の識別が可能なるに限る)
保育職員 (保育士)		25人程度	昭和58年4月2日以降に生まれた人で、保育士の資格を有する人または平成20年度中に資格を取得見込みの人
薬剤師 臨床検査技師 社会福祉士 管理栄養士	1人程度 3人程度 1人程度 2人程度		昭和48年4月2日以降に生まれた人で、資格を有する人または国家試験の受験資格を得るための学校を卒業若しくは平成20年度中に卒業見込みで資格を取得見込みの人

※高校卒、障害者及び保育士経験者を対象とした【B】試験(9月21日(日)実施)については、市政だより7月15日号でお知らせします。

**栄養成分表示を希望する
飲食店とご意見BOXを
募集します**

お店のかたへ



メタボリックシンドローム（内臓脂肪症候群）には食生活のうち、特に外食利用が大きく影響し、上手に利用していく必要があります。

保健所では1食当たりのエネルギー・脂質・塩分などの栄養成分を表示する飲食店を指定し、ステッカーを張っています。市民のかたが安心して楽しく外食を利用できるように、栄養成分表示店を募集します（相談・栄養価計算・申請無料）。

ご意見BOX募集

栄養成分表示をしてほしいお店のご意見も併せて募集しています。「あのお店あのメニューのカロリーが知りたい」「ヘルシーなメニューがあるお店」などのご意見をお聞かせください（粗品進呈）。

申はがき・封書に①栄養成分表示ご希望BOX②意見（栄養成分表示を希

望する飲食店名・メニュー名など）③郵便番号・住所④氏名⑤年齢⑥電話を記入し、〒444-8545 保健所健康増進課「栄養成分表示」係へ。

健康増進課健康増進班
☎23・6714

岡崎きらり隊 会員募集

内 市のイベント事業にボランティアとして参加し、イベントを盛り上げる
対 ボランティアに興味があるかた **申** 市役所市民協働推進課（東庁舎2階）にある登録申込書を直接事務局へ。

岡崎きらり隊事務局
（市民協働推進課内）☎23・6491



窓口での本人確認が強化されました

5月から戸籍法及び住民基本台帳法が改正され、窓口での本人確認が強化されました。

交付申請の際、窓口で官公署発行の顔写真付き本人確認書類（住民基本台帳カード〔顔写真付き〕・運転免許証・旅券など）をご提示いただきます。

本人確認書類に顔写真がない場合は、健康保険証・年金手帳・資格証・社員証など二つ以上を提示してください。住民票の写しでは本人及び同一世帯

員、戸籍関係書類では戸籍に記載のあるかた、または配偶者及び直系親族のかたの請求以外は、必ず本人の記入した委任状と、申請者本人及び窓口に来るかた双方の本人確認書類をお持ちください。第三者による請求は、申請理由の正当性を明らかにする書面と、窓口に来るかたの本人確認書類を忘れずにお持ちください。

市民課窓口班☎23・6528

**児童手当を受けているかたは
現況届の手続きを**

時 6月30日(月)までの月々金曜日 午前8時30分～午後5時15分 **所** 市役所こども育成室（東庁舎1階） **持** 現況届（6月上旬発送予定） **他** ①提出は郵送可（平成20年1月1日の住所が市外のかたは、前住所地の市町村役場税務担当課の発行する平成20年度（平成19年分）児童手当所得（課税）証明書を必ず同封してください）②市ホームページ・あいち電子申請総合窓口からも申込可

こども育成室児童助成班
☎23・6150

就学援助制度

内 学用品費、学校給食費などを援助 **対** 市内在住で、小中学生を育て経済的に困っているかた（平成19年度市民税非課税世帯など） **他** 詳しくは、子どもの在学する学校または市役所学校

指導課（福祉会館4階）へ。

学校指導課学事班☎23・6489

**介護している家族のかたへ
家族会を開催しています**

月日(曜)	時間	場所・電話	内容	対象
6月11日(水)	午後1時30分～3時	やばぎ苑(上佐々木町) ☎34・2345	介護サービスの利用について	高齢者を介護しているかた
6月17日(火)		なのはな苑(福岡町) ☎57・8087	グループホーム施設見学	
6月19日(木)	午後1時30分～3時30分	西部地域福祉センター(宇頭町) ☎32・0199	自己紹介交流会	認知症のかたを介護しているかた
6月23日(月)		南部地域福祉センター(下青野町) ☎43・6299		
6月24日(火)	午前10時～正午	高齢者センター岡崎(美合町) ☎55・8399		
6月26日(木)		北部地域福祉センター(岩津町) ☎45・1699		
6月7日(土)	電話で事前に問い合わせを	旧額田町内 ☎82・4370	リフレッシュ(実費負担あり)	
6月11日(水)	午後1時30分～2時30分	茅原沢集会所(茅原沢町) ☎47・3333	転倒予防について	

内 講話・情報交換・施設見学・交流会 **講** 地域包括支援センター職員（保健師・社会福祉士・ケアマネジャー）、相談員など **対** 高齢者を介護しているかた **¥** 無料 **申** 前日までに市役所長寿課、または各会場の担当地域包括支援センターへ電話を。

長寿課介護予防班☎23・6837

大腸がん検診

内 注腸（バリウム）検査 **対** 国民健康保険加入者（保険料に未納のあるかたは受診できない場合あり） **¥** 3千円 **申** 12月12日（金）までに市役所国保年金課（東庁舎1階）へ。

国保年金課健診指導班
公23・6275

**中心市街地活性化基本計画案へのご意見
ありがとうございました**

活発な交流が生まれ、誰もが暮らしやすい中心市街地を目指す、新たな中心市街地活性化基本計画案に対し、3件の意見をいただきました。

提出された意見は、市の考え方とともに市ホームページで公表しています。今後は、寄せられた意見を考慮し、内閣総理大臣認定の申請に向け関係機関と調整を進めていきます。今秋には計画の策定及び認定の予定です。

政策推進課推進2班公23・6407

市民意識調査にご協力ください

市政に対する市民の皆さんの意見を広くお聞きし、これからのまちづくりの参考にするため、市民意識調査を実施します。

このアンケート調査は、無作為に選んだ5千人のかたを対象に、郵送で行

います。調査票が届いたかたは、無記名でご回答のうえ、6月22日（日）までにご返送ください。

回答結果は、統計調査資料として利用します。

企画課企画班公23・6812

**住宅に省エネ改修の
固定資産税減額制度**

内 平成20年1月1日以前から住宅が所在し、一定の省エネ改修工事が完了した場合、翌年度分の固定資産税（120平方メートル相当分まで）を3分の1減額 **申** 所定の申告が必要

資産税課家屋2班公23・6106

農業委員会委員一般選挙

時 立候補届受付日／6月29日（日）。投票日／7月6日（日）。立候補予定者説明会／6月17日（火）・18日（水） 午前10時～午後4時

選挙区	区	区域	委員数
第1	第2～第7選挙区以外の区域		5人
第2	大平支所の所管区域		3人
第3	東部支所の所管区域		4人
第4	岩津支所の所管区域		4人
第5	矢作支所の所管区域		5人
第6	六ツ美支所の所管区域		6人
第7	額田支所の所管区域		3人

他 選挙管理委員会（市役所東庁舎6階）
参加希望者は電話で要予約
選挙管理委員会公23・6039

**障害者自立支援法の
障害福祉サービス**

内 生活上必要な介護や身体的・社会的に必要な訓練を行い、就労につながる支援を実施。障害福祉サービス（居宅介護・短期入所など）を利用するためには申請が必要 **持** ①障害の内容が

障害福祉課審査給付班
公23・6853

サービス種別	事業所名	所在地	電話番号	対象			
				身体	知的	精神	児童
居宅介護	自立サポートアクティブ	両町	公65・2833	○			
	ホームヘルプサービスみやび	緑丘1丁目	公58・8559	○	○	○	○
	おたまじゃくし	上地3丁目	公59・2862	○	○	○	○
	岡崎市社会福祉協議会指定訪問介護事業所	朝日町	公23・2605	○	○	○	○
	岡崎市社会福祉協議会額田支所指定訪問介護事業所	榎山町	公82・2268	○	○	○	○
	シルバーネット岡崎	羽根町	公72・4135	○	○	○	○
	岡崎介護サービス	稲熊町	公65・3577	○			
	よつば指定居宅介護事業所	北本郷町	公34・0535	○	○		○
	ゆうらいふヘルパーステーション	柱4丁目	公57・3200	○	○		○
	みかわ市民生協コープ福祉サービス・岡崎	竜美南3丁目	公59・1488	○	○	○	○
	みかわ市民生協コープ福祉サービス・岡崎北	日名南町	公65・7933	○	○	○	○
	ヘルパーステーションひかり	東明大寺町	公26・5029	○	○	○	○
	ヘルパーステーションさくらの里	中岡崎町	公24・1165	○	○		○
	ヘルパーステーション赤ずきん	庄司田1丁目	公57・8207	○	○	○	○
	ニチケアセンター岡崎	竜美北2丁目	公72・4811	○	○	○	○
	ニチケアセンター上里	上里2丁目	公65・3211	○	○	○	○
ニチケアセンター伊賀町	伊賀町	公27・4622	○	○	○	○	
指定居宅介護事業所てんとうむし	福岡町	公47・8998	○	○	○	○	
短期入所	愛厚ホーム岡崎苑	竜泉寺町	公52・7715	○	○		
	藤花荘	藤川町	公48・2204		○		○
	第二藤花荘	藤川町	公48・1008		○		
	愛知県藤川寮	藤川町	公48・6130		○		○
	米山寮盲児部	洞町	公23・7167				○
	愛知県立心身障害児療育センター第二青い鳥学園	本宿町	公48・2831		○		○
額田の村	中金町	公83・2547	○	○	○	○	
ショートステイあいあい	舞木町	公48・1955	○	○	○		

※市外の指定障害福祉サービス事業者もあります。詳しくは障害福祉課へ問い合わせを。

ペットボトル「岡崎の水 額田仙水」を販売します

額田地区にある鳥川浄水場の水を使ったおいしい「水のペットボトル」を販売します。行楽に、いざというときの災害備蓄用にお求めください。

時 6月2日(月)販売開始(土・日曜日、祝日を除く) **所** 水道局総務課(西庁舎6階) **内** 500^{ミリ}。賞味期限/2年 **¥** 1箱(24本入り)2千円。現金購入で **他** ①大量購入の場合は事前に連絡を②水道週間(6月1日(日)〜7日(土))は、男川(大平町)、仁木(仁木町)、六供(六供町)の各浄水場でも販売③1箱購入に付き給水袋(6^{リットル})1本進呈(水道局のみ)④市役所売店(西庁舎地下1階)・岡崎公園観光売店(岡崎公園内)・桑谷山荘(山網町)・奥殿陣屋(奥殿町)では、1本から購入可



水道局総務課総務班 ☎23・6334

ボランティア清掃

時 6月22日(日) 午前7時30分〜8時30分(小雨決行) **他** ①お近くの集合場所へ②駐車場には限りがあります③

「可燃」と「不燃」に分別してください。

県道岡崎環状線			
	学区	集合場所	町名
1	北野	フタバ産業第3駐車場	橋目町
2	矢作北	北野保育園	北野町
3	大門・大樹寺	アオイプラザ駐車場	大樹寺1丁目
4	井田	井田学区こどもの家	稲熊町
5	梅園	森牧場岡崎店	稲熊町
6	根石	根石小学校	欠町
7	男川	三菱ふそう東海ふそう	大平町
8	竜美丘	ショッピングプラザみどり	竜美台2丁目
9	小豆坂	フィールNewS店	不吹町
10	緑丘	竜南中学校	緑丘2丁目
11	上地	上地自動車学校	上地3丁目
12	上地	ドミー上地店	上地1丁目

国道248号			
	学区	集合場所	町名
1	細川	北斗病院	仁木町
2	岩津	岩津市民センター	岩津町
3	大門・大樹寺	北中学校	上里1丁目
4	大門・大樹寺	アオイプラザ	大樹寺1丁目
5	広幡	ユニクロ	井田西町
6	連尺	城北中学校北側	城北町
7	連尺	中岡崎駅東ロータリー	中岡崎町
8	六名	コムタウン	上六名町
9	六名	岡崎信用金庫六名支店	上六名4丁目
10	三島・竜美丘・小豆坂	イオン・ジャスコ岡崎南店	戸崎町
11	羽根	カメラのキタムラ	羽根東町3丁目
12	岡崎	南公園	若松町
13	上地	上地自動車学校	上地3丁目

環境保全課環境美化班
☎23・6110

中央図書館サービスの停止

11月1日に開館する図書館交流プラザ(康生通)への移転準備のため、中

央図書館(明大寺町)のサービスを順次停止します。

なお、周辺の豊田市・安城市・西尾市・蒲郡市・幸田町の各図書館では、身分証があれば館外貸出ができます。

期間	開館・休館別	図書		雑誌及び新聞	
		閲覧	貸出	最新のもの	左記以外
6月3日(火) ~22日(日)	開館(毎週月曜日と第3金曜日は休館)	○	×	○	×
6月23日(月) ~7月3日(木)	臨時休館	×	×	×	×
7月4日(金) ~8月31日(日)	開館(毎週月曜日と第3金曜日は休館。7月21日は開館し、翌22日は休館)	×	×	○	×
9月1日(月) ~10月31日(金)	臨時休館	×	×	×	×

中央図書館 ☎51・2251

ビル、マンションなどの 飲み水を安心して飲むために

ビル・マンションなどの建物や、多くの水道水を使用する施設では、水道の水をいったん受水槽に貯め、給水している場合があります。受水槽から蛇口までを「貯水槽水道」といい、設置者は責任を持って管理しなければなりません。貯水槽水道のうち、受水槽の有効容量が10立方メートルを超えるものは、

水道法により「簡易専用水道」の規制を受け、次のことが義務付けられています。

- ①受水槽内部の掃除を年1回行う。
- ②受水槽などの点検を行い、有害物や汚水が水槽内に入らないようにする。
- ③色・濁り・におい・味などに異常があつたら、必要な水質検査を行う。
- ④水が汚染されたときは、直ちに給水を停止し、関係者に周知する。
- ⑤管理の状況を年1回厚生労働大臣の登録を受けた者の検査を受ける。

簡易専用水道以外の貯水槽水道も、同様な管理に努めなければなりません。
保健所生活衛生課 ☎23・6187
水道局営業課 ☎23・6338

住民基本台帳の一部の写しの 閲覧状況を公表

時 6月2日(月)〜30日(月) 午前8時30分〜午後5時15分(土・日曜日は除く)
所 市役所市政情報コーナー(東庁舎2階) **内** 平成19年4月〜平成20年3月の住民基本台帳の一部の写しの閲覧者を公表
市民課窓口班 ☎23・6528

花火大会の協賛募集

内 8月2日(土)開催の岡崎観光夏まつり・花火大会の協賛申込を受付。特典として、協賛金額に応じた観覧用枚数を優先購入可 **申** 6月16日(月)までに観光協会(市役所西庁舎地下1階)へ。

の1以内で、5万円を上限（年1団体）
 行う団体 **¥** 活動に要する経費の2分
 で、市民を対象とした食育推進活動
 金を交付 **対** 市内に在住・在勤・在学
 （営利・宗教・政治活動は除く）に補助
内 市民団体などが行う食育推進活動

食育推進活動に補助金を交付

観光協会 公23・6217

■協賛者特典の棧敷購入例

協賛金額	特典棧敷数・金額 (1桝当り 30,000円)	合計金額
50,000円以上	1桝 30,000円	80,000円
100,000円以上	2桝 60,000円	160,000円
200,000円以上	3桝 90,000円	290,000円
300,000円以上	4桝 120,000円	420,000円
400,000円以上	5桝 150,000円	550,000円

※150万円以上の協賛金額の場合、特典棧敷数はすべて15桝まで。

■協賛の種類（消費税込み）

種類・区分	口数	金額	備考
打上玉I	1口	41,000円	4号玉・5号玉・8号玉・10号玉・大のし
打上玉II	1口	50,000円	
枠仕掛け花火	自由 (1基あたり105万円以上)		「絵・文字」連発花火を含む(3号玉まで)
スターマイン	自由 (1基あたり84万円以上)		連発花火(4号玉含む)
うちわ	1口(700本)	95,000円以上	竹製、平柄仕様
プログラム広告		10,500円以上	

※協賛者名は花火大会パンフレットに掲載させていただきます。枠仕掛け花火、スターマインの協賛については、事前にご相談を。

方法など相談をお受けします（駆除
 ご自分で駆除をお願いします）
動物総合センター 公27・0456

は、その費用を負担していただきます。
 ▼それ以外の蜂（アシナガバチなど）
 除費用は市が負担しますが、大工工事
 が必要など、各自で手配したもの
 一般住宅及び公共性の高い場所では、
 市が委託した業者が駆除をします。駆
 ▼ミツバチ・スズメバチの巣の駆除

野生蜂に関する相談を行っています。
 できるだけ巣を確認して、場所・形・
 大きさ・色などを調べ、土地や建物の
 所有者が、動物総合センター・あにも
 （東公園内）までご相談ください。詳
 しくは、市ホームページで。

野生蜂の相談・蜂の巣の駆除

下水道課計画班 公23・6302

今年度より平成23年度に利用開始する
 区域を表した下水道計画図（汚水）を、
 市ホームページ・下水道課のページ
 に掲載。また、市役所下水道課（西
 庁舎5階）でも閲覧できます。

下水道計画図の閲覧

生活衛生課食育推進班

公23・6962

1事業）**申** 事前に所定の申請書に必
 要事項を記載し、保健所生活衛生課（岡
 崎げんき館2階）へ。申請書は生活衛
 生課で（保健所ホームページ・食育の
 ページからもダウンロード可）。

**安全
 安心だより No.51**

道路交通法が

6月1日から強化されました

◆ 主な改正内容

- 75歳以上のかたは「高齢運転者標識」
 (もみじマーク)の表示が義務化

75歳以上の高齢運転者は、車の前後の見
 やすい位置に、もみじマークを付けること
 になりました。なお、70歳から75歳未満の
 高齢者は、これまでどおり、付けるよう努
 めましょう。



もみじマーク

- すべての聴覚障害者に普通免許の取得が可能

免許取得が認められる聴力に達しない
 かたでも、車両にワイドミラーを装着す
 ることなどを条件に、普通自動車免許を
 取得できるようになりました。こうしたか
 たは「聴覚障害者マーク」の表示が必要で



聴覚障害者マーク

- 自転車の安全利用のために通行方法が改正

・13歳未満の子どもの保護する責任のあるかたが、子
 どもに自転車を運転させるときや補助いすなどで同乗さ
 せるときは、ヘルメットをかぶらせるよう努めましょう。
 ・普通自転車の歩道通行が見直されました。自転車の「歩
 道通行可」の標識のあるときに加えて、子ども、70歳以上
 のかたが自転車を運転するときや、自転車の車道通行
 が危険なときは、歩道を通行できるようになりました。

- 助手席に加えて、後部座席のかたもシートベルト
 の装着が義務化

運転者は自動車を運転する際には、同乗者全員に
 シートベルトを着用させなければなりません。ただし、
 疾病などのために装着できない人は除かれます。



後部座席シートベルト

安全安心課交通安全班 公23・6238
 岡崎警察署交通課 公58・0110

6月の女性相談

女性相談(要予約)

予約申込 市民活動総合支援センター

☎23・6909

開催日.....毎週月・金曜日
時間.....午前10時～午後0時30分
場所.....市民活動総合支援センター
(福祉会館5階)

※祝日は休みです。

女性のための法律相談(要予約)

予約申込 市民活動総合支援センター

☎23・6909

開催日.....24日(火)、28日(土)
時間.....午後2時～4時
場所.....市民活動総合支援センター
(福祉会館5階)

蒲郡競艇開催日

6月11日(水)～6月15日(日)	日本レジャーチャンネルカップ競走
6月24日(火) ～6月29日(日)	GⅢ 第4回夜の女王決定戦 (2008女子リーグ戦競走第4戦)
7月3日(木)～7月8日(火)	GI 江戸川大賞IN蒲郡

蒲郡競艇は100%ナイター

※岡崎市では蒲郡競艇の収益金を教育、土木、社会福祉などの公共事業に役立てています。

蒲郡競艇場 ☎0533-67-6606

商工労政課総務班 ☎23-6287



問題 Question

ゲンジボタルの幼虫のえさは

○○○○

(6月30日必着)

応募方法／はがきに「答」と郵便番号、住所、氏名、電話番号、年齢、職業、市政だよりの感想などを記入し、〒444-8601 市役所広報広聴課へ。はがきは1人1枚とし、正解者の中から5人のかたに図書カードを贈呈。賞品の発送をもって発表にかえさせていただきます。4月1日号の応募総数は79人でした。

4月1日号の答：三河

内 市制施行から現在に至るまでの市の取り組みや市民生活の変遷を、分かりやすく紹介したビデオ(約15分)の貸し出し 対 市内在住・在勤・在学の かつ ¥無料 申貸出日数/2週間以

市政ビデオ
「LOKANAKI 2008」の
一般貸し出し

企画課統計班 ☎23・6032

内 人口、世帯数、異動要因(出生・死亡・転入・転出など) 別人口異動数、学区別・年齢別人口、町丁字別人口、世帯数など。各種の計画立案や市場分析などの活用に ¥1冊400円 申 市役所市政情報コーナー(東庁舎2階)、企画課統計班(東庁舎5階)で販売中(閲覧も可) 他 市ホームページ・統計ポータルサイトでも閲覧可

「岡崎市の人口」
(平成20年版)を発刊

● 増水した河川などには近付かないでください。
● 私たちの想像する以上の速さで、道路が冠水します。安全な回り道を普段から知っておきましょう。

風水害時には

- 懐中電灯やラジオ、非常持ち出し品を準備しましょう。
- 防災マップなどで 近くの避難所や危険個所を確認しましょう。
- 家族間の連絡方法や参集場所を確認しましょう。

梅雨どきです
集中豪雨に備え家族で
話し合っていますか

いざという時の備え

広報広聴課報道班 ☎23・6007

内。貸出受付/市役所市政情報コーナー(東庁舎2階)・広報広聴課(東庁舎5階)・額田図書館(榎山町)・図書館交流プラザ(11月1日以降)へ。

市では、災害時に自己の所有する井戸水を提供できるかたの支援をしています。ご協力の申し出は、地元総代から防災課へご連絡を。

災害時の活用井戸

防災課防災対策班 ☎23・6712

幸田町文化振興協会 ☎63・1111



時 8月12日(火) 午後6時30分開演(6時開場) 所 幸田町民会館さくらホール ¥ 前売りS席4500円、A席3500円(全席指定) 申 6月22日(日) 午前9時から幸田町民会館チケットセンターで販売 他 3歳未満の入場不可

劇団四季の
ファミリー・ミュージカル
人間になりたがった猫

広域情報

と
な
り
の
ト
コ
ロ

春の叙勲・褒章、危険業務従事者 叙勲の栄誉に浴された皆さん

叙勲・褒章の栄誉に
浴された皆さんの
お名前とご功績



榊原 豊さん(稲熊町)
瑞宝双光章
教育功勞



浅井滄夫さん(上六名2丁目)
瑞宝小綬章
教育功勞



杉浦豊彦さん(真伝町)
瑞宝小綬章
地方自治功勞



永井ヒサエさん(青木町)
瑞宝単光章
水位観測業務功勞



中根康夫さん(井田町)
瑞宝単光章
社会福祉功勞



栗田昌泰さん(美合町)
瑞宝双光章
郵政事業功勞



小久保 良さん(岩津町)
瑞宝双光章
教育功勞



鈴木和良さん(中町)
瑞宝双光章
警察功勞

危険業務従事者
叙勲の栄誉に浴
された皆さんの
お名前とご功績



岡田佐代子さん(暮戸町)
瑞宝単光章
児童福祉功勞



時々輪忠正さん(岩津町)
瑞宝単光章
消防功勞

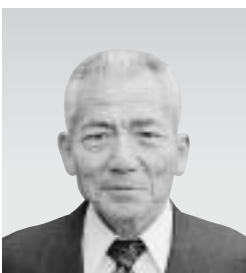

小林鉢之さん(日名本町)
瑞宝単光章
警察功勞



小島武司さん(小呂町)
瑞宝単光章
消防功勞



細井勝美さん(明大寺町)
瑞宝双光章
矯正業務功勞



野口隆士さん(美合西町)
瑞宝双光章
警察功勞

本人の意向により、写真
掲載を見合わせました。
小林千里さん(千王町)
藍綬褒章(調停委員功績)
宮津叡子さん(羽根町)
藍綬褒章(調停委員功績)



鈴木宏昌さん(宇頭町)
瑞宝単光章
矯正業務功勞



井上博志さん(竜美東2丁目)
瑞宝単光章
矯正業務功勞



鈴木 渉さん(大門4丁目)
瑞宝単光章
消防功勞

OKAZAKI Information

English
Português

Okazaki Cultural Event - Origami (日本文化教室—折り紙—)

The next cultural event to introduce Japanese culture to foreigners is something that all Japanese are familiar with from a young age - origami. After a demonstration from the instructor, participants will have the chance to try their hand at origami and make their own creations. Please make the most of this opportunity to learn more about Japanese culture.

Date and time: Sunday June 8, 14:00-16:00

Place: Okazaki International Community Center (OICC) in Kamimutsuna

Participants: Up to 20

Cost: Free!

Applications: Phone or email OICC directly (English ok, closed Tuesdays)

Tel: 0564-59-2751, email: oicc@m3.catvmics.ne.jp

Barbeque Areas (バーベキューができる公園)

As the weather warms up, people start thinking about barbeques. Unfortunately, in Japan it's not possible to have a barbeque on any spare spot of land. There are however, parks within Okazaki where it is ok to have a barbeque. Reservations are required, but the facilities can be used for free. Please take all garbage away with you and leave the area as clean as you found it. Reservations are only accepted in Japanese.

	Place	Reservations	Facilities
Daimon Park	Daimon 3-chôme	Fill in the necessary forms at the Parks and Greenery Division at City Hall and telephone at least one week in advance 0564-23-6250	2 barbeques plus one communal use barbeque (bring your own charcoal), washing area, restroom
Ôya Park	Ueji 3-chôme		
Chûô Sôgô Park	Kôryûji-chô	Fill in the necessary forms at the City Gymnasium Office and telephone in advance 0564-25-7887	8 barbeques (bring your own charcoal), washing area, restroom

Please obey the rules so everyone can enjoy barbeques this summer.

Eventos Culturais -Origami- (日本文化教室—折り紙—)

Para que os estrangeiros residentes em Okazaki aprofundem melhor o conhecimento sobre a cultura japonesa, a Associação Internacional de Okazaki está sempre atenta as necessidades e curiosidades dos mesmos. Desta vez a Associação irá ensinar como fazer "Origami"

(Origami é uma arte milenar de origem japonesa, que tem como base a criação de formas através da dobradura de papéis, sem o uso de cortes). No dia evento haverá intérpretes em Inglês, Português e Chinês. Venha e participe! Confira a programação abaixo:

Data: 8 de Junho de 2008 (dom), das 14 às 16 hs. Local: OICC 2º andar

Número de Participantes: 20 pessoas

Taxa de Participação: Gratuita

Inscrições: As inscrições podem ser feitas de várias maneiras, basta enviar um email ou fax com os dados do formulário abaixo ou ligar diretamente para a OICC.

TEL: 0564-59-2751 FAX: 0564-59-2795 E-mail: oicc@m3.catvmics.ne.jp

Área exclusiva para churrascos (バーベキューができる公園)

Com a chegada do verão, a procura por locais para fazer churrascos aumentam. E devido no japão não ser permitido fazer churrascos em locais públicos sem autorização, favor verificar se o local é adequado e se não há necessidade de fazer reservas e preencher formulários.

Veja abaixo 3 locais apropriados:

※Atendimento somente em japonês!

	Local	Reservas	O local possui...
Parque Daimon-Kôen	Daimon 3 Chôme	É necessário preencher um formulário na Divisão de Parque e Áreas Verdes. (0564-23-6250) ※Favor fazer a reserva com 1 semana de antecedência	2 Churrasqueiras, 1 forno de barro comunitário, pias e banheiro
Parque ôya-Kôen	Ueji 3 Chôme		
Parque Central de Okazaki	Perto do Hospital Municipal de Okazaki	É necessário preencher um formulário antecipadamente. (0564-25-7887)	8 Churrasqueiras, pias e banheiro

Vamos respeitar as regras e nos divertir neste verão!

Okazaki International Community Center (OICC)

3-4, 3-chôme, Kamimutsuna, Okazaki

Centro de Assistência para Estrangeiros de Okazaki

Tel: 0564-59-2751 Fax: 0564-59-2795

E-mail: oicc@city.okazaki.aichi.jp

6月1日(日)

6月30日(月)

救急患者のための

救急医療機関

救急医療機関は、急なケガや病気に対応するところです。救急以外は、診療時間内に身近な「かかりつけ医」「かかりつけ歯科医」で受診しましょう。

当直医療機関

比較的軽症な患者(外来の処置・投薬により治療ができる)を担当する医療機関です。

※急な都合により変更される場合がありますので、ご注意ください。

6月	6月1日(日)	6月8日(日)	6月15日(日)	6月22日(日)	6月29日(日)	
午前9時～正午 午後2時～6時	内科または小児科	玉木内科 (江口) ☎55-8882	ともキッズクリニック糸洲小児科 (法性寺) ☎71-1700	三ヶ根クリニック (幸田) ☎62-2055	野々村クリニック (幸田) ☎56-6500	おはら内科クリニック (幸田) ☎62-8400
		高村医院 (細川) ☎45-2677	かとう内科 (伊賀新) ☎25-2120	岸本クリニック (藪田) ☎25-2501	ところ内科 (藪田) ☎28-2880	宮地医院 (伊賀) ☎21-2992
		ハートクリニック神田 (洞) ☎65-8182	みなとクリニック (養川新) ☎59-3737	竜美ヶ丘小児科 (竜美南) ☎53-3777	若山内科・循環器科 (康生通西) ☎23-2102	宇野病院 (中岡崎) ☎24-2211
	外科	北斗病院 (仁木) ☎66-2811	菅整形外科 (石神) ☎24-2828	杉浦医院 (康生通南) ☎22-0291	おおほりクリニック (宇頭) ☎31-3688	伊藤整形外科 (西大友) ☎31-7107
		愛知県救急医療情報センター (☎21-1133) へお問い合わせください。		三ヶ根クリニック (幸田) ☎62-2055	愛知県救急医療情報センター (☎21-1133) へお問い合わせください。	
		さいとう皮膚科 (柱) ☎54-6300	中西泌尿器科皮フ科医院 (六名本) [泌尿器科も可] ☎58-6711	酒井皮ふ科 (矢作) ☎32-9929	おおほりクリニック (宇頭) ☎31-3688	伊藤整形外科 (西大友) ☎31-7107
咽喉科 耳鼻科	康生医院 (康生通南) ☎21-1340	島田耳鼻咽喉科 (六供町) ☎21-3387	中野耳鼻咽喉科 (本町3) ☎22-0261	耳鼻いんこう科嶋田医院 (鴨田南) ☎24-6555	渋谷耳鼻咽喉科 (鴨田本) ☎23-0169	
	鈴木眼科医院 (幸田) ☎62-4612	矢藤眼科 (能見) ☎21-0641	橋本眼科医院 (三崎) ☎53-9904	ほしの眼科 (康生通南) ☎28-1411	鍋田眼科医院 (中島) ☎43-2046	

夜間急病診療案内

内科・小児科・外科 (医師3人体制)

夜間急病診療所 (医師会公衆衛生センター) ☎52-1906 受付時間/午後7時30分～10時30分

歯科

岡崎歯科総合センター (岡崎げんき館北)

..... ☎21-8000

受付時間

平日夜間 (土曜日含む) / 午後7時30分～10時30分

日曜・休日 / 午前9時～11時30分 午後1時～3時30分

緊急当直薬局

6月	6月1日(日)	6月8日(日)	6月15日(日)	6月22日(日)	6月29日(日)
午前9時～正午 午後2時～6時	ハース岡崎調剤薬局 北斗店 (仁木) ☎45-1211	山田薬局 (井田) ☎23-8617	スギヤマ薬局 百々店 (百々) ☎65-8782	薬局サングリーン 岡崎店 (藪田) ☎28-2755	中岡崎調剤薬局 (中岡崎) ☎28-8211
		クロノ薬局 (石神) ☎22-3965	小田薬局 (本町通) ☎21-0808	早川調剤薬局 (鴨田南) ☎66-0270	だるま薬局 (中島) ☎43-2069
	アイセイ薬局 洞店 (洞) ☎26-6618	あい調剤薬局 六供店 (六供) ☎24-0036	鈴木薬局 (戸崎) ☎53-0053	一二三薬局 (籠田) ☎21-1557	ナンブ薬局 幸田店 (幸田) ☎56-3277
エイチアンドビー薬局 (柱曙) ☎71-1881	和田薬局 (六名本) ☎53-3786	竜美第一ナンブ薬局 (竜美南) ☎73-2737			
	こうむら薬局 (上六名) ☎52-8899				
	アポロ薬局 美合店 (美合) ☎59-2884				

●救急は.....☎119へ ●救急医療機関についてのお問い合わせは.....愛知県救急医療情報センター ☎21-1133

●夜間おくすり相談については...岡崎薬剤師会 ☎090-1833-4554 受付時間/午後8時～翌日午前6時

●重症な患者 (専門的・高度な治療を必要とする) を担当する医療機関.....岡崎市民病院 ☎21-8111

第16回岡崎市民クラシックコンサート

コバケン・名フィル岡崎公演10周年記念演奏会

名フィル桂冠指揮者 炎のマエストロ

小林 研一郎

注目の若きピアニスト

田村 響

名古屋フィルハーモニー交響楽団



2007年

ロン・テイボー国際コンクール優勝

田村響の若い豊かな感性が極上のモーツァルト
ピアノ協奏曲を歌いあげます

モーツァルト

ピアノ協奏曲 第23番 イ長調 K.488

ベルリオーズ

幻想交響曲 作品14

10月5日(日) 開演:午後2時 開場:午後1時15分

市民会館ホール(六供町)

チケット発売開始 6月14日(土) 午前10時~

S席 ¥3,000 A席 ¥2,500 全席指定

発売初日のチケット購入は、1人4枚までとさせていただきます。

■チケット取扱所

チケットぴあ(Pコード291-522) ☎0570・02・9999
クレオ富士プレイガイド ☎23・3838
ツルタ楽器岡崎店 ☎53・8950

■問い合わせ

市民会館 ☎21・9121
せきれいホール ☎25・0511
シビックセンター ☎72・5111

●公演の内容が一部変更になる場合があります。あらかじめご了承ください。 ●未就学児同伴のご入場はご遠慮ください。

岡崎市役所 〒444-8601 岡崎市十王町2丁目9番地 / 編集・発行 広報広聴課 月2回(1日・15日)発行

☎23・6495 FAX 23・6262 岡崎市ホームページ <http://www.city.okazaki.aichi.jp>

市政へのご意見・ご提案などは

広報広聴課 ☎23・6028
FAX 23・6950