

平成23年度版

HIGH SCHOOL GUIDANCE



龍馬信

ハイスクールガイダンス

(公立高等学校及び特別支援学校高等部紹介誌)

 **長崎県教育委員会**
NAGASAKI Prefectural Board of Education

船名	海友丸
船種	実習船
船主	長崎県・福岡県・山口県
総トン数	698トン
竣工年月	平成22年3月

皆さんは、長崎県にどんな公立高校や特別支援学校高等部があるか知っていますか。

このハイスクールガイダンスは、これからどのような高校に進学しようかと考え、悩んでいる皆さんのために、県内の公立高校と特別支援学校高等部の学科やコースの特色及び、入学選抜制度について紹介するものです。

自分の進路実現のために大いに活用してください。

HIGH SCHOOL GUIDANCE

平成23年度版

ハイスクールガイダンス

(公立高等学校及び特別支援学校高等部紹介誌)



《 目 次 》

1	新しい時代に対応した高校教育	p.1
2	平成23年度に開設する学科について	p.3
3	「高校生の離島留学制度」について	p.4
4	高等学校の種類について	p.6
5	課程・学科等の紹介	p.7
	課程の紹介(全日制・定時制・通信制)	p.7
	学科の紹介(普通科、農業に関する学科、工業に関する学科、商業に関する学科、水産に関する学科、家庭に関する学科、看護に関する学科、情報に関する学科、理科・数学に関する学科、外国語に関する学科、総合学科)	p.8
	単位制高校、中高一貫教育	p.19
	取得可能な資格一覧	p.20
6	高等学校の紹介	p.21
	全日制高等学校(55校)	p.22
	定時制高等学校(8校)	p.77
	通信制高等学校(2校)	p.87
7	平成22年度の入学者選抜の概要	p.89
	一般入学者選抜(全日制課程・定時制課程・通信制課程)	p.89
	推薦入学者選抜	p.90
	離島留学特別選抜	p.90
	入学者選抜制度について	p.91
8	進学高校の決定(進学高校決定までの流れ)	p.93
9	その他	p.94
	部活動設置状況	p.94
	県立高等学校全日制普通科通学区域図	p.97
10	Q&A	p.98
11	特別支援学校の教育について	p.102
12	特別支援学校高等部の紹介	p.104

1 新しい時代に対応した高校教育

主体的に生きる（個性を大切に）

国際化や高度情報化などの急速な進展により、社会が大きく変化していく中で、我が国の未来を担う高校生には、柔軟な発想と創造力によって、自分自身で考え、主体的に判断する能力が求められています。

このため、生徒一人ひとりの個性を尊重するとともに、学習者である生徒の主体性を積極的に伸ばすことのできる教育が望まれています。

さて、高校時代は、生徒にとって自立した自己を確立するための大切な時期であり、様々な学習や体験を通して将来の進路を模索する時期です。

そのため長崎県の公立高等学校は、生徒が多様な教科・科目の中から進路希望や能力・適性などに応じて、主体的に選択して学ぶことのできる学校・学科のシステムづくりや、学校行事や部活動を通して仲間と共に学び、切磋琢磨する中で、互いに支え合い高め合うことのできる環境づくりに努めています。

また、様々な能力・適性を持った多様な生徒の個性を尊重するとともに、生徒のみなさんが主体的に自己を確立できるよう、生徒一人ひとりを大切にした教育を推進していきます。

魅力ある学校づくり

普通科の高等学校においては、社会の変化や中学生の高等学校への進学率の上昇に伴い、生徒たちの興味・関心や進路希望などの多様化が一層進んでいます。

このため、生徒の多様な学習要望に応えることが必要です。各高等学校においては、様々な選択科目やコースなどを設置しています。

各高等学校における特色ある取組や進路実現の状況については、本誌の各学校を紹介したページで確認してください。

農業や工業などの専門学科では、科学技術の発展や産業構造の変化に対応できるように教育内容の充実や施設設備の整備を行っています。これまでもニーズに応じて学科改編を行っています。平成23年度は大村高校理数科を数理探究科に改めます。

また、専門高校（専門学科）を卒業後に大学・短大や専修学校へ進学し、更に学習を深め、より高い知識や技術の習得を希望する生徒が増加していることから、大学などの上級学校への進学を可能にする条件整備も進めています。

なお、各専門高校の学科や高校時代に取得できる資格や技能については、本誌に記載している「取得可能な資格一覧」を参考にしてください。

進展する国際化・高度情報化に対応する教育の推進

国際化が進展する中、様々な分野で外国の人々との交流が活発になっている現在では、自らの考えや意見を発信し、行動することのできる態度や能力を身につけることが求められています。

このような中、本県においては、英会話力の向上のため、ALT（外国語指導助手）を活用した授業を行い、外国語によるコミュニケーション能力の育成を目指しています。

加えて、中国語や韓国語を学ぶとともに、地理的・歴史的にも身近な中国や韓国に対する理解と交流を深めるための教育を行っています。

また、情報の各分野に関する内容をより幅広く学習できるよう、「情報科」では高度な情報化社会に対応できる教育環境の整備に努めています。

さらに、高度情報化への対応については、工業や商業などの専門高校だけでなく、すべての高等学校で充実させており、県内すべての県立高校のどの教室でもインターネットを活用した授業ができるよう整備しています。情報に関する教育は、情報関連教科だけではなく、他の多くの教科・科目の中でも実施することにしています。

今後も、更に進展することが予想される、国際化・高度情報化に対応できる教育を推進していきます。

2 平成23年度に開設する学科について

新たに開設する学科の紹介

高校名	開設する学科	導入年度
大村高等学校	数理探究科	平成23年度

これまでの「理数科」という学科名を、「数理探究科」に変更し、新たな学科として開設することとしました。目的は、地域の教育資源を活用した産官学との連携や医療機関などからの支援により、科学的リテラシー、数学的リテラシーの伸長を図り、医学系・理工系大学を目指す生徒の進路実現をより強力に支援する新しい学科に進化させるためです。そのために2年次からクラスを「医学系コース」と「理工系」コースに分け、きめ細かく少人数指導を実施することで、より専門性のある教育活動を展開します。

具体的には、県央進出企業の見学・研究・講演会への参加、県研究機関・医療機関における各種体験・実習、県内大学・市立中学校との連携による進路研究支援や中高の円滑な接続を通じて、高校での学習内容を再構築することで、生徒個々の「学習の動機づけの深化」「進路意識の高揚」「自己探究力の育成によるキャリアデザインづくりの支援」を目指していきます。主な連携先としては、長崎医療センター、大村市医師会、SUMCOTECHXIV、長崎県環境保健研究センター、長崎県工業技術センター、長崎大学、長崎県立大学シーボルト校などが予定されています。連携内容としては、医療現場見学（CT体験・ドクターヘリ見学・先端医療施設見学など）、医療現場体験（細菌の培養実習・血液検査実習・リハビリ治療体験）、「プロフェッショナル講座」（数学・理科の授業とリンクした内容の出前講座）、未来の科学者発掘プロジェクト（ジェリーフィッシュプロジェクト）への参加、高大連携事業、大村湾環境保全活動などが計画されており、すでに一部は先行実施されています。

さらに、これまでの「総合的な学習の時間」に加え、新教育課程で理数科の必修科目として位置づけられている「課題研究」を平成23年度から先行実施します。1年次には、大学や研究機関での実験実習や研究者による講義などを通して研究テーマを決定します。2年次からは、研究テーマごとにグループをつくって研究活動を行い、最終的には中学生を招待して課題研究発表会を開き、発表します。



大村高校理数科は平成6年に設置され、設立17年目を迎える県下で最も伝統ある理数に関する学科で、これまでに送り出した14回の卒業生は、国公立大学医学部医学科や難関大学理工系学部にも多数の合格実績を残してきました。

新しい数理探究科においても、上記のような活動を通して、国内のみならず、世界で活躍できるような広い視野と高度な専門性、高い志を持った人材の育成を目指します。

（大村高校の紹介はP35にあります）

3 「高校生の離島留学制度」について

趣言

豊かな自然と歴史文化、「しま」の生活などの「しま」の持つ教育資源を、本土部の子どもたちにも学びの場・人間形成の場として提供するとともに、県内外から目的意識を持った生徒たちが集う特色ある学校づくりを積極的に行うことにより、教育活動の一層の活性化と地域活力の高揚を図るため、全国初の「高校生の離島留学制度」を創設し、平成15年度から留学生を受け入れています。

特色

対馬高等学校「国際文化交流コース」

韓国の言語や歴史・文化について専門的に学び、韓国の人々との交流を通して異文化を理解し、国際社会に貢献できる人材を育てます。また、韓国の大学（国立・私立）へ進学する道も開かれています。

- ・ 韓国人講師による韓国語の授業
- ・ 韓国への研修旅行（1年）
- ・ 韓国での語学研修・大学訪問（2年・3年）
- ・ 韓国の高校生や大学生との交流会（釜山・対馬）
- ・ アリラン祭など、日韓交流イベントへの参加
- ・ 日本や韓国の大学教授による出張講義



杵岐高等学校「東アジア歴史・中国語コース」

（平成22年度入学生からコース名を変更し、教育内容についても見直しました。）

大陸との交流の歴史や考古学、中国の言語や文化を学び、専門的学問を身につけた人材や、中国と本県との架け橋となる国際的に活躍できる人材を育てます。

2年次から「歴史学専攻」と「中国語専攻」に分かれます。また、上海外国語大学へ進学する道も開かれています。

【歴史学専攻】

- ・ 国内外の遺跡見学旅行、大学の先生等の特別講義
- ・ 杵岐の郷土史、大陸との交流の歴史を学ぶ授業
- ・ 遺跡発掘や県埋蔵文化財センターでの体験学習

【中国語専攻】

- ・ 中国人講師による中国語の授業
- ・ 上海外国語大学での語学研修
- ・ 高級中学校（高等学校）との交流



五島高等学校「スポーツコース」

競技別に専門家を招いて、陸上、柔道、剣道の技能を更に伸ばし、全国レベルで活躍できる人材を育てます。

- ・ 一人ひとりを大切に少人数指導
- ・ 選択スポーツ（陸上、柔道、剣道）における全学年縦割り授業
- ・ 競技力向上に向けた遠征や招待試合の実施
- ・ 大学や専門機関から招いた講師による特別講座
- ・ 陸上、柔道、剣道の専門家による指導
- ・ マリンスポーツの実施
- ・ 県立総合体育館等との連携によるトレーニング理論などのスポーツ科学講座



志願資格

中学校を卒業した人、又は平成23年3月に中学校卒業見込みの人

募集定員

対馬、壱岐、五島の各高等学校のコースは、それぞれ20名程度です。

留学形態

中学校を卒業した人、又は平成23年3月に中学校卒業見込みの人は、離島留学特別選抜を経て入学することになります。留学期間は原則として3年間です。

保護者と同居する必要はなく、本人だけの留学が認められます。住宅等については学校でホームステイ先を紹介します(五島高校は寄宿舎利用)

離島留学特別選抜

願書受付

平成23年1月17日(月)～21日(金)正午まで

検 査

平成23年2月1日(火)

【面接、小論文(五島高校は小論文に代えて体育実技を実施)】

合格内定通知

平成23年2月8日(火)までに通知
(内定者が定員に達しない場合は学力検査時
も募集します。)

学 力 検 査

(定員は特別選抜で定員に達しなかった人数)

願書受付

平成23年2月9日(水)～15日(火)正午まで

検 査

平成23年3月8日(火)・9日(水)

合格者発表

平成23年3月16日(水) 9:30

問い合わせ先

長崎県教育庁高校教育課
(〒850-8570 長崎市江戸町2-13)
T E L 095-894-3354 (ダイヤルイン)
F A X 095-824-5965
<http://www.pref.nagasaki.jp/edu/>

4 高等学校の種類について

【1】課程の違いによる分類 (授業形態による区分)

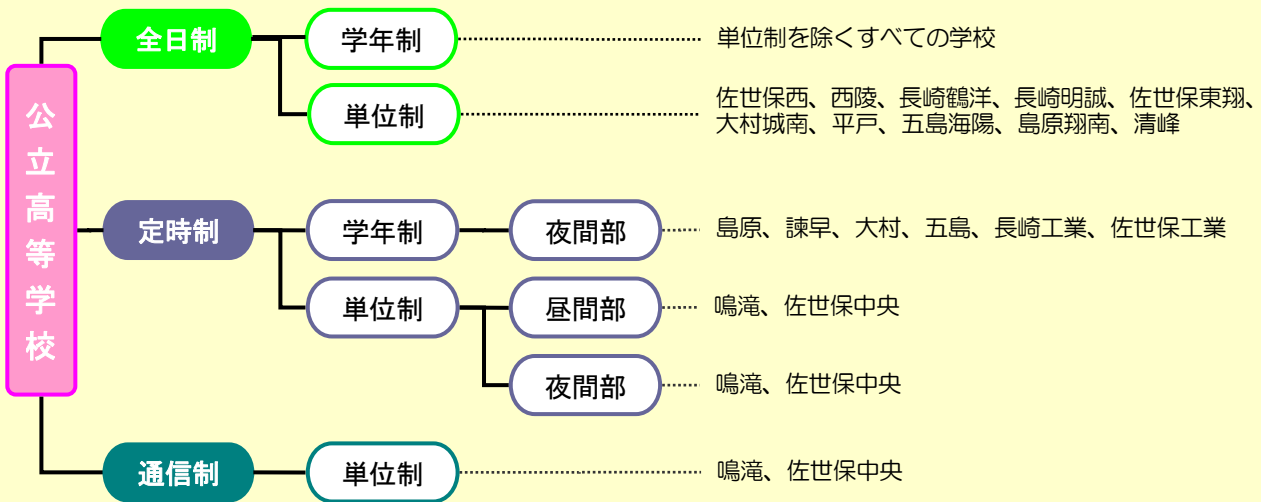

【2】学科の種類による分類 (学習する内容による区分)

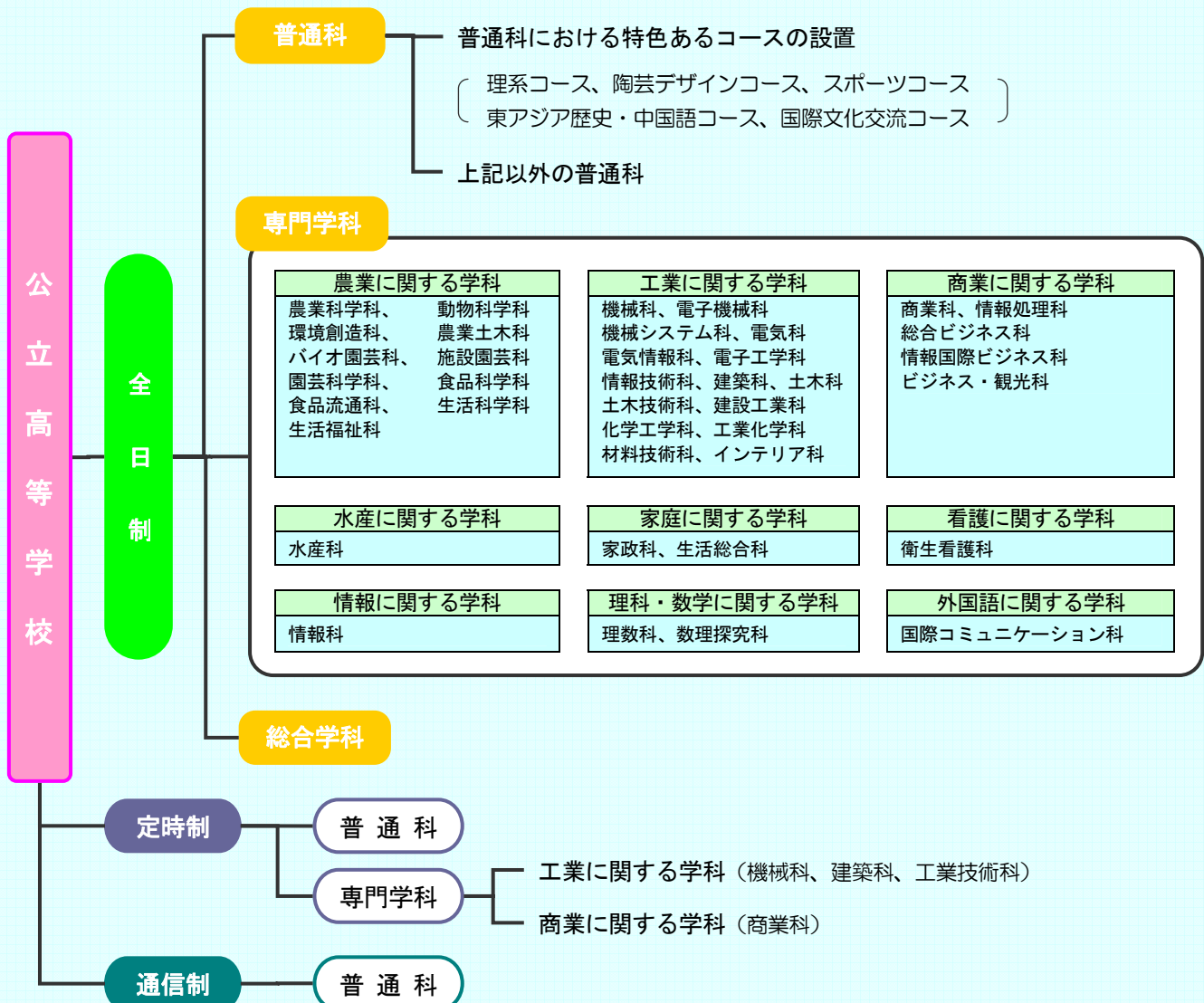

5 課程・学科等の紹介

全日制課程

平日の昼間に、1日に6時間程度の授業を行う課程であり、修業年限は3年と定められています。学年制と単位制の学校に分類され、さらに、学校の特色・方針等によって普通科・専門学科・総合学科等の学科が設置されています。また、それぞれの学科の中には、専門分野に対応した各学科や特色あるコースが設置されています。

定時制課程

働きながら学ぶことのできる課程で、修業年限は3～4年です。日課は、通常、夜間部は午後5時ごろから9時ごろまで、昼間部は全日制とほぼ同様の時間帯となっています。学科は、普通科のほか、工業科や商業科があります。もちろん、部活動や学校行事などもあります。

毎日、パン、牛乳の給食があります（夜間部のみ）。継続して収入を得ることができ職業に就いている者など、一定の要件を満たした者については、教科書が無償で支給され、また、修学奨励資金の貸与を受けることができます。

定時制課程のある学校

部	学科名		普通	商業	工業技術	建築	機械
	学校名						
夜間部	県立	鳴滝 佐世保中央					
		島原、諫早、大村 五島					
		長崎工業					
		佐世保工業					
昼間部		鳴滝 佐世保中央					

通信制課程

自宅での学習を中心に、レポート添削や毎月2回程度の面接指導などを受けて学習します。職場や家庭の仕事を続けながら教養を高め、高校の卒業資格を得ようと望む人、特に仕事の都合や病気のために毎日通学するのが困難な人に適しています。

通信制の学習

自宅で、教科書や学習書などを使って自分で学習します。単位の修得のためには、次のような条件があります。

報告課題（レポート）

科目ごとに、学校所定の報告課題（レポート）を決められた回数提出します。学校では、各レポートに担当の先生方が1枚ずつ添削したうえで返却します。

面接指導（スクーリング）

学校で決められた日に登校し、担当の先生から指導を受けます。面接指導は科目ごとに出席時間が定められています。また、面接指導には、LHRや学校行事などの特別活動の時間も含まれます。

試験

科目ごとに定期試験（原則年2回）を受験して合格しなければ単位の修得ができません。

願書受付期間：3月上旬から下旬までです。

入学者選抜：書類選考のみです。

募集人員：各校300名

継続して収入を得ることができ職業に就いている者など一定の要件を満たした者については、教科書及び学習書が無償で支給され、また、修学奨励資金の貸与を受けることができます。HRや学校行事などの特別活動の時間も含まれます。

通信制課程のある学校

課程	学科名		普通
	学校名		
通信制	県立	鳴滝、佐世保中央	

普通科

普通科の特色は、学習の中心が普通教科・科目に置かれていることです。

教科としては、国語、地理歴史、公民、数学、理科、保健体育、芸術、外国語、家庭、情報等があります。

そして、それぞれの教科は更にいくつかの科目に分かれています。

普通科では、これらの教科・科目を各学校が定めた教育課程に従って、必修教科と選択教科を含めて学習します。普通科の課程を修了すると、大学・短大・専門学校へ進学したり、就職して社会に出たりと、その進路は様々です。

普通科を設置する学校における特色ある教育

陶芸デザインコース

波佐見高校には、普通科のコースとしては全国でもめずらしい、県下唯一の陶芸デザインコースを設置しています。焼き物の歴史と文化を学び、焼き物の制作とそのデザインに関する幅広い知識・技能を学びます。また、豊かな感性と創造性を育成します。



理系コース



長崎西高校には、理数系の進路に明確な目的意識を持つ生徒の資質・能力を1年次から3年間を見通した学習で更に伸ばすため、理系コース（1学年2学級）を設置しています。

長崎西高校の理系コースでは、数学・理科に重点を置き、理科3科目の選択履修を可能とするなど、今後の多様な大学入試にも対応できるようにしています。

（写真は日本水産学会ポスター 長崎西高作成分）

単位制の高校

全日制の佐世保西高校、西陵高校や定時制及び通信制の課程を設置している鳴滝高校、佐世保中央高校では、単位制を取り入れています。個々の生徒が自分の興味・関心や進路希望等によって科目を選択できるのが大きな特長です。

なお、単位制高校の説明については、「単位制高校」のところでも詳しく説明しています。

普通科の募集を行う学校（平成23年度）

課 程	学 校 名	
全 日 制	県立	長崎東、長崎西、長崎南、長崎北、長崎北陽台、佐世保南、佐世保北、佐世保西、宇久、島原諫早、西陵、諫早東、大村、猶興館、松浦、対馬、豊玉、上対馬、壱岐、五島五島南、奈留、大崎、西彼杵、国見、小浜、口加、川棚、波佐見、北松西、上五島、中五島
定時制：昼間	県立	鳴滝、佐世保中央
定時制：夜間	県立	鳴滝、佐世保中央、島原、諫早、大村、五島
通 信 制	県立	鳴滝、佐世保中央

農業に関する学科

農業科学科

バイオテクノロジーやコンピュータなどの先端技術を活用しながら、時代の流れに対応し、21世紀の農業を担う農業経営者を育てます。



また、農業機械、農業経営などを学習し、農業と関係の深い流通産業や機械関係など関連産業で活躍する人材も育成します。

動物科学科

産業動物（乳牛、肉牛、豚、鶏）や実験・愛玩動物（マウス、ハムスター、ウサギ、犬）など動物に関する基礎知識を実験実習を通して、実際に家畜や動物に触れながら幅広く学びます。また、畜産物の加工（ハム・ベーコン）やトラクタなどの農業機械についても学習し、その技術を生かした畜産経営者や動物関連の技術者及び上級学校への進学者を育成します。県内各地から動物好きの生徒や畜産後継者が集まっています。



環境の保全と創造を図るため、環境科学、ガーデニング、森林分野など、環境分野の体系的な教育を行います。

環境創造科

環境産業、緑化産業、造園など環境関連分野で活躍できる人材を育成します。

環境産業、緑化産業、造園など環境関連分野で活躍できる人材を育成します。

農業土木科



農業生産の基盤造成や農地の整備に関する分野を学習します。在学中は、測量、水利、設計、土木施工、情報処理等の専門科目の基礎を学び、測量士補や土木施工技術者の資格取得が可能です。卒業生は、大学への進学や、全国各地の公務員、建設会社などで技術者として活躍しています。

て活躍しています。

バイオ園芸科

科学技術の進展に対応するためバイオテクノロジーを専門的に学びます。ハイテク施設の中で、植物の品種改良や微生物実験等の学習を行います。



さらに、草花の栽培、パソコン操作などを通して総合的な技術力を養成します。

卒業後は、農学部や工学部、短大、専門学校への進学者が多く、公務員、企業の研究員、農業自営者として活躍しています。

施設園芸科

野菜、草花、果樹などの施設利用の栽培に関する知識と技術を学び、農業の近代化に対応できる園芸経営者や園芸関連産業などで活躍できる産業人を育成します。

専攻科目では、野菜、草花、果樹の施設栽培に関する技術や、バイオテクノロジーを利用した洋ランなどの増殖技術や品種改良などの新技術を習得するための学習も行います。

園芸科学科

施設利用の栽培だけでなく、施設以外の園芸を加え、有機農法や無農薬栽培などの環境保全型農業やバイオテクノロジーなどのハイテク分野も導入した幅広い園芸教育を実施し、先端技術の知識をもつ園芸経営者や園芸関連産業従事者を育成します。



食品科学科

「食のパイオニア」を目指して充実した施設でパン、ジャム、ソーセージなどの製造や、タンパク質、ビタミン、ミネラルなどの栄養素の分析方法について学習します。また、食中毒発生のメカニズムなどの衛生面やカビ、細菌などの微生物についても学習し、卒業後は食品関係の大学、短大等への進学や、栄養士・調理師関係などの食品技術者や食品開発者を目指します。



食品流通科



農産物の生産から消費までの流通過程とパン・ジャム・ハム等の加工食品の製造について学習します。また、スクールマーケットにおける学習では、商品の仕入れ・商品管理・販売について実践的な学習をし、さらに、ワープロ検定をはじめとしてパソコンで情報を適切に処理する人材を育成します。

生活科学科

私たちの生活に直結した衣食住、保育、家庭経営、福祉や環境などについて学習します。調理実習や被服製作、保育・介護体験学習のほか、外部講師を招いて専門性を高める学習を行います。また、被服・食物の技術検定やワープロ検定などの資格取得にも積極的に取り組みます。



生活福祉科

食物や被服などの生活デザイン分野や、農業の知識や技術を生かしながら福祉の分野において貢献できる人材の育成を目指します。1年生では、農業科学基礎・被服製作・フードデザインなどを全員が学習します。2年生からは、「福祉・看護コース」または「生活デザインコース」を、自分の進路希望などに応じて選択し、それぞれヒューマンサービス分野、生活産業分野でのスペシャリストを目指します。



農業に関する学科の募集

課程	学科名		農業科学	動物科学	環境創造	農業土木	パイオ園芸	施設園芸	園芸科学	食品科学	食品流通	生活科学	生活福祉
	学校名												
全日制	県立	島原農業											
		諫早農業											
		北松農業											
		西彼農業											

工業に関する学科

機械科



ものづくりのための設計、製図、機械工作などの基礎科目から、原動機やコンピュータによる

機械制御まで、機械に関する広範囲な学習活動を展開します。また、実験・実習を通して専門的な知識と技術・技能を習得し、製造業の第一線で活躍できる人材を育成します。

電子機械科

機械に関する基礎的な知識・技術を学ぶとともに、電子・情報技術に関する内容も学習し、これらを組み合わせ応用したメカトロニクス技術を、実験・実習や製作を通して学び、技術の進展や工業の各分野に対応できる人材を育成します。



機械システム科

【長崎工業 電子機械コース】

機械に関する基礎的な知識・技術、コンピュータや制御技術についての学習活動により、メカトロニクス技術に対応できる人材を育成します。

【長崎工業 造船コース】

全国でも数少ない造船を学ぶことができるコースです。船舶及び機械に関する諸計算や構造などの基礎を学び、さらに造船や機械に関する知識・技能を「ものづくり」を通して身につけることができ、多様な進路への対応が可能です。



【大村工業】

機械に関する基本的な知識・技術の習得に加え、それらを制御する技術（シーケンス制御・NC制御・CAD/CAMなど）の基礎について学習し、高度生産システムに柔軟に対応できる機械技術者の育成を目指します。



電気科

電気をつくり、送り、使うための基礎的な理論を学ぶとともに、実験・実習を通して理解を深めます。さらに、国家資格取得などにも積極的に取り組むとともに、専門的な知識・技術・技能を習得し、電気設備に関する設計・管理運用など、電気技術者として様々な分野で活躍できる人材を育成します。



電気情報科

めざましい進歩を遂げている電気・電子、そして情報関連分野を広く学ぶとともに、実験や実習を通して専門的な知識と技能を習得し、多様な分野で活躍できる工業技術者を育成します。また、電気技術者や情報技術者の国家資格の取得も可能で、新しい技術にも対応することができます。



電子工学科

電気理論、トランジスタやICを用いた電子回路などの基礎的な学習に加え、通信・制御やコンピュータについての学習を行います。実験・実習により更に理解を深め、電子機器や通信機器の設計・製造ができる実践的な学習活動により、電子技術立国を支える技術者を育成します。



情報技術科

電気の基礎科目とコンピュータのハードウェア、ソフトウェア及び通信制御システムについて学習し、さらに実験・実習を通して知識・技術・技能を習得できます。システムエンジニアなど、変化の激しい情報通信社会に対応できるコンピュータ技術者を育成します。

建築科



建築全般についての基礎理論の学習、さらに設計・製図を通して基礎理論の統合を図り、実践的な能力を育成します。また、実験・実習を通して理論の理解を深めるとともに、設計や施工に必要な技術を習得し、建築物の設計や、建設工事現場の管理ができる人材を育成します。

土木科

道路など社会基盤をなす土木の工事に必要な調査・企画・設計・施工の基礎的知識・技術を学び、更に近年の土木技術の進歩に適応し、土木工事の施工監理ができる中堅技術者を育成します。そのため、実習では測量、施工に重点を置き、現場で役立つ実践的な能力を育成します。



土木技術科

調和のとれた国土の開発と保全を基本理念として、土木工事に必要な設計・測量・施工などの技能・技術を安全教育を骨格として習得させるとともに、積極的に資格取得を支援し、実践的技術者の育成を目指した教育を展開します。

建設工業科

市民生活に直結した土木技術の基礎的な学習に加え、土木工事に機械工法を取り入れた実習を行うなど、実践的な学習活動を行うとともに、資格取得にも力を入れ、工事の工程が科学的に管理でき、勤労意欲に富んだ責任感にあふれた土木技術者を育成します。



化学工学科

化学物質や化学工場に関連した基礎的な知識を身につけるとともに、水性ワックス製造プラントの実習などを通して、反応操作、機器分析、計測制御、化学装置、工場管理などの技術が習得できます。化学工場や工業の各分野における、運転・管理、環境保全、研究開発などができる技術者を育成します。



インテリア科

色彩や形態などデザインの基礎や、新しい時代に対応した住宅・店舗・船舶・車輛などの室内及び家具の設計・製図の技術を習得でき、実習を通して、美しく安全な室内環境を構成するための企画・設計・施工・製造に携わる技術者を育成します。



工業化学科

化学工業は、いろいろな物質を作り出し、私たちの生活や環境及び新しい工業技術を支える重要な産業です。製造化学の基礎理論に加え、実験・実習を通して合成、分析、試験、管理、開発など化学工業に関連する広範囲の知識・技術が習得できます。物質を扱う幅広い分野で活躍できる実践的技術者を育成します。

材料技術科

鉄鋼、非鉄金属産業界はもとより、機械、電気、輸送機器など、金属・セラミックス・高分子及び新素材を扱うすべての産業分野で活躍する中堅技術者を育成します。全国の高校では初めてのクリーンルームを導入し、3年生の実習ではICの製作に取り組んでいます。

工業技術科

(機械系・電気系)

1年次では、工業の基礎的な学習をします。2年次から、機械コースと電気コースのいずれかが選択できるようにしています。それぞれのコースでは、機械科及び電気科に準じた学習をします。



工業に関する学科の募集

課程	学科名		機械	電子機械	機械システム	電気	電気情報	電子工学	情報技術	建築	土木	土木技術	建設工業	化学工学	工業化学	材料技術	インテリア	工業技術		
	学校名																			
全 日 制	県 立	上五島																		
		長崎工業																		
		佐世保工業																		
		島原工業																		
		大村工業																		
		鹿町工業																		
定 時 制		長崎工業																		
		佐世保工業																		

商業に関する学科

商業科



企業の経営活動に必要な知識を学び、利息計算など経理事務を担当するための学習、企業の取引を記録する簿記の学習、営業・販売・接客を担当するための対応マナーについて学習します。パソコン・ワープロなどのOA機器を用いた実習など、ビジネスの場で活躍できる実践的な学習を行います。

情報処理科

情報化社会の中で活躍できるよう、コンピュータの基礎知識やいろいろなソフトの活用法を学んだ後で、自らソフトを作ったり、絵や音声なども扱うマルチメディアの技術やインターネットをはじめとする情報通信ネットワークなどについても学んだりします。また、ビジネスに関する基礎的知識や簿記等も学び、コンピュータを道具としてビジネスに活用できることを目指します。



総合ビジネス科

1年次で、ビジネスの基礎・基本となる科目を共通に学び、2年次から、適性や進路希望等に応じて流通ビジネス系・会計ビジネス系・国際ビジネス系、情報ビジネス系の各分野のいずれかを選択し、各系の専門的な知識や技能を学びます。ビジネス社会で適切に対応できる人材の育成を目指します。



ビジネス・観光科

観光とビジネス・情報の両方が学べるという特徴があります。

1年生では、全員が観光・商業・情報の基礎を学び、2年生から自分の目的に応じて「観光ビジネスコース」「会計ビジネスコース」「情報ビジネスコース」のコースを選択します。コース制により、少人数によるきめ細かな指導を行い、生徒の多様な進路希望に適切に対応します。



情報国際ビジネス科

長崎市立長崎商業高校に設置されています。

1年次で、ビジネスの基礎・基本となる科目を共通に学び、2年次から、適性や進路希望等に応じてビジネスの4分野から1つ、又は進学コースのいずれかを選択します。

「簿記」と「パソコン」については全員が学習します。ビジネスの4分野（流通・会計・国際・情報）では、それぞれの専門的な知識や技能を学びます。進学コースは、上級学校への進学希望者向けのコースです。

商業に関する学科の募集を行う学校

課程	学科名		商業	情報処理	総合ビジネス	ビジネス・観光	情報国際ビジネス
	学校名						
全 日 制	県立	対馬、波佐見、 中五島、諫早商業					
		杵岐商業					
		島原商業					
		佐世保商業					
		小浜					
	市立	長崎商業					
定時制	県立	鳴滝、佐世保中央					

水産に関する学科

水産科

平成18年度長崎鶴洋高校に新しく設置されました。水産科においては、水産に関する資格取得を目指すなど明確な進路希望をもつ生徒に対し、海洋経営類型、食品・調理類型、機関・機械類型、電気・通信類型の4つの類型に分け、よりきめ細かな教育を行い、水産業界で活躍できる人材の育成を目指します。

水産に関する学科の募集を行う学校

課程	学科名		水産
	学校名		
全日制	県立	長崎鶴洋	



家庭に関する学科

家政科

調理実習や被服製作、パソコン実習のほか、保育所や幼稚園、老人ホーム等を訪問して保育や福祉の学習をします。また、食物・被服の技術検定(1~4級)合格を目指したり、文化祭等に向けて腕を磨きます。楽しく、やりがいがあります。進路に応じた教育課程も編成しており、卒業生は就職だけでなく国立大学をはじめとした、希望の大学や短大、専門学校等にも多数進学しています。

生活総合科

今後の男女共同参画社会の進展を踏まえ、従来の「衣・食・住」の学習に加えて、家族・保育・福祉・介護について幅広い知識や技術を男女でともに学び、また、これらを生かして多くの体験学習を行います。総合的に生活を営む能力と生活産業の各分野で活躍できる人材の育成を目指します。



家庭に関する学科の募集を行う学校

課程	学校名		学科名	家政	生活総合
全日制	県立	大村、島原商業			
		川棚			

看護に関する学科

衛生看護科

五島高校の衛生看護科は、県内の県立高校で唯一の准看護師を養成する学科です。授業は普通科目と専門科目のほかに病院実習があります。

五島高校の衛生看護科は、昭和48年度に設置され、寄宿舎（男子寮、女子寮）もあるため、県内各地から仲間が集まってきます。

3年生で資格試験に合格すると准看護師の免許が得られます。さらに、看護専門学校等に進学すると、2年間で看護師の免許を取得することができます。



看護に関する学科の募集を行う学校



課程	学校名		学科名	衛生看護
全日制	県立	五島		

情報に関する学科

情報科

情報に関する学科の募集を行う学校

課程	学校名		学科名	情報
全日制	県立	諫早商業		

平成19年度に諫早商業高校に設置された情報科では、IT（情報技術）を活用するための知識と技術を学び、社会の中でITが果たしている役割や影響を理解することなどにより、情報化の進展に十分に対応できる能力と資質を育成します。特に、3年次では映像や画像などのマルチメディア関係の実践的な授業を重視し、将来のクリエイターの育成を目指します。

また、情報に関する国家資格（ITパスポート、基本情報）取得にも十分対応できるよう教育課程を準備しています。国家試験に合格することで、高校生としては、情報技術者として最高の評価を得ることができ、大学の進路選択でも有利になります。

理科・数学に関する学科

理数科

数理探究科

理科や数学に興味・関心や適性・能力をもつ生徒の個性を伸ばし、創造性豊かな人材の育成を図ります。

理数科の特徴は、普通科に比べて学習内容をより深く修得できるよう「理数数学」、「理数理科」などの教科が設置されています。また、科学技術の発達や高度情報通信社会に対応できる科学的なものの見方や考え方を育成し、将来の充実した進路実現を図ります。

平成23年度から大村高校の理数科を数理探究科と改めます。内容はP3ページに掲載しています。



理科・数学に関する学科の募集を行う学校

課程	学校名		学科名	理数	数理探究
	学校名	学科名			
全日制	県立	長崎北陽台、島原、諫早、猶興館			
全日制	県立	大村			

外国語に関する学科

国際コミュニケーション

国際化の進展を背景に、広い視野をもって文化を理解し、異なる文化をもった人々と進んで交流し、共に生きていく資質や能力を身につけた人材の育成を目指します。

「総合英語」や「英語表現」、「異文化理解」など3年間を通じて専門科目を計画的に学び、確かなコミュニケーション能力の育成を図ります。また、第2外国語として、中国人ALTと共に学ぶ中国語の履修も可能です。



外国語に関する学科の募集を行う学校

課程	学校名		学科名
	学校名	国際コミュニケーション	
全日制	県立	佐世保商業、諫早商業	

総合学科

総合学科は、普通科と専門学科を総合した新しい第三の学科として誕生しました。普通科目から専門科目まで、幅広いたくさんの科目が用意されており、自分の勉強したい科目や進路希望に応じた科目を選択して学ぶことができる学科です。



総合学科の特徴

総合学科は単位制をとっています

総合学科は学年制でなく、単位制をとっています。これは、卒業までに所定の単位を修得すれば卒業できるシステムです。

自分で時間割を作ります

普通科目から専門科目まで、幅広い科目を数多く用意しています。

多様な学習形態が用意されています

ゼミナールや討論形式の授業、職場見学や実習などの体験学習、民間講師による講義、問題解決型の学習など様々な学習形態を積極的に取り入れています。

進路への自覚を深める学習が充実しています

原則履修科目「産業社会と人間」や科目選択及び進路指導を通して、自分の生き方についてよく考え、将来の職業選択や職業生活に必要な態度や能力を育てる教育を重視します。



総合学科での学習

総合学習では学習する科目は、次の4種類で構成します。

必修科目	すべての高校生が必ず学習しなければならない科目（国語、数学、体育など）です。
原則履修科目	総合科目の中で必ず学習しなければならない科目には、次の科目があります。 「産業社会と人間」 将来の進路選択や履修科目選択のガイダンスとなる科目で、多くの人々の有意義な話や企業見学等により進路に対する自覚や理解が深まり、生徒には大変好評です。（原則として、1年次に履修します。）
総合選択科目	開設するたくさんの選択科目は分野別にまとめられており、それらを「系列」といいます。自分の進路希望にかなった系列の科目を選択していけば、その分野の力がつくように科目が用意されていますが、他の「系列」からでも科目は自由に選択できます。総合学科のある学校の系列は、下の表を参考にしてください。
自由選択科目	総合選択科目以外の選択科目で、学校独自の特色ある科目（例えば「地域研究入門」など）や、就職、進学に必要な発展的な内容の科目などを用意しています。

総合学科の募集を行う学校

課程	学校名	総合選択科目群（系列）	
全 日 制	県 立	長崎鶴洋	文理総合系列、ビジネス系列、情報系列
		長崎明誠	人文社会系列、国際理解系列、自然科学系列、情報ビジネス系列、スポーツ健康系列、芸術文化系列、福祉生活系列
		佐世保東翔	人文国際系列、自然科学系列、ビジネス・情報系列、生活・福祉系列、芸術文化系列
		大村城南	人文自然系列、情報ビジネス系列、食料科学系列、環境デザイン系列、福祉・生活系列
		平戸	情報ビジネス系列、福祉サービス系列、人文・メディカル系列
		五島海陽	人文・自然系列、ビジネス系列、情報系列、生活総合系列、地域振興系列
		島原翔南	情報ビジネス、福祉系列、社会科学系列、人文理数系列
清峰	社会・文化系列、科学・環境系列、国際コミュニケーション系列、情報・ネットワーク系列、実務・ビジネス系列 生活・福祉系列		

単位制高校

単位制高校とは...

第1学年、第2学年などの学年の区分がなく、原則として入学から卒業までに決められた単位を修得すれば卒業が認められる高校、それが「単位制高校」です。ただし、学校によっては、学年で必要な修得単位数を設定しているところもあります。



単位とは...

例えば「英語」の授業を週に3時間（50分授業の3回分とします）の授業を1年間（約35週分）受けた場合、「3単位の授業を履修した」と言います。

つまり、「1週間あたりの授業時間数」を「単位数」と大まかに考えることができます。学校によって、授業時間や科目の開設時期が異なる場合がありますので、「50分×35回」分の授業を「1単位」と理解してもよいでしょう。

長崎県で単位制をとっている学校は...

平成12年4月に開校した鳴滝高校の定時制昼間部、定時制夜間部、通信制の3課程

単位制高校として長崎県で一番長い歴史をもつ佐世保中央高等学校の定時制昼間部、定時制夜間部、通信制の3課程

総合学科を設置する長崎鶴洋高校、長崎明誠高校、佐世保東翔高校、大村城南高校、平戸高校、五島海陽高校、島原翔南高校、清峰高校

大学等への進学を目指す全日制普通科の佐世保西高校、西陵高校

中高一貫教育

中高一貫教育とは...

中高一貫教育は、これまでの中学校・高等学校に加えて、中・高等学校の6年間を通した継続的な教育活動により、一人ひとりの個性を重視した教育の実現を目指すものです。

長崎県では、次の各学校で中高一貫教育が行われています。

（連携型中高一貫教育 平成13年度から）

宇久地区

（県立宇久高校、佐世保市立宇久中学校）

奈留地区

（県立奈留高校、五島市立奈留中学校）

小値賀地区

（県立北松西高校、小値賀町立小値賀中学校）

上記の3地区では、小中一貫教育を加え、平成20年度から小中高一貫教育が実践されています。

（併設型中高一貫教育 平成16年度から）

長崎地区

（県立長崎東高校、県立長崎東中学校）

佐世保地区

（県立佐世保北高校、県立佐世保北中学校）

県央地区（平成23年度開設予定）

（県立諫早高校、県立諫早高校附属中学校）

中高一貫教育にはこんな特徴があります

6年間の計画的・継続的な学習

自分の興味や関心、進路希望に沿って、6年間をかけて継続的に学習することができます。また、中学校と高等学校の先生が協力して学習や学校生活をしっかりと支援します。

幅広い年齢層による交流

体育祭や文化祭における中・高等学校合同による企画や開催、部活動における中・高校生の合同練習など、幅広い年齢層での交流活動により、豊かな人間性を育むことができます。



取得可能な資格一覧

学 科		在学中に取得可能な資格	卒業後取得可能な資格	
農 業	農 業 科 学 科 園 芸 科 学 科 施 設 園 芸 科 食 品 科 学 科 バ イ オ 園 芸 科	小型・特殊自動車免許(農耕用)、毒物劇物取扱責任者 危険物取扱者(乙・丙種)、ボイラー技士(2級) ワープロ技能検定、簿記検定、小型車輛系建設機械技能者 ビジネスコンピューティング検定		
	食 品 流 通 科	電卓技能検定、ワープロ技士		
	動 物 科 学 科	実験動物技術師(2級)、家畜商		
	環 境 創 造 科	測量士補、測量士、トレース検定 造園技術検定、造園技能士(3級)	造園施工管理技士(2級)、造園技能士(2級) 園芸修飾技能士、木工技能士、木材乾燥士	
		農 業 土 木 科	測量士補、測量士、土木施工技術者	土木施工管理士(2級)
		生 活 科 学 科 生 活 福 祉 科	家庭科技術検定(和服、洋服、食物:1~4級) ホームヘルパー(2級)	
		工 業	機 械 科 電 子 機 械 科 機 械 シ ス テ ム 科	二級ボイラー技士、機械製図検定 電気工事士、3級技能士
	電 気 科 電 気 情 報 科 電 子 工 学 科 工 業 技 術 科		電気工事士、第三種電気主任技術者 工事担任者、3級技能士	電気工事担当者、無線技術士
情 報 技 術 科	基本情報技術者、ITパスポート 工事担任者、電気工事士			
建 築 科	測量士補、測量士、建築施工技術者、CAD検定		建築士(2級)、建設施工管理技士(2級)	
建 設 工 業 科 土 木 科 土 木 技 術 科	測量士補、測量士、土木施工技術者 火薬類取扱保安責任者		土木施工管理技士(2級) 建設機械施工技士	
化 学 工 学 科 工 業 化 学 科	危険物取扱者(乙・丙種)、高圧ガス製造保安責任者 二級ボイラー技士		化学設備関係作業主任者 公害防止主任管理者 特定化学物質作業主任者、放射線取扱者	
材 料 技 術 科	危険物取扱者(乙・丙種)、二級ボイラー技士			
イ ン テ リ ア 科	内装士(2級)、インテリア設計士(2級補)		室内装備設計士	
商 業	商 業 科 情 報 処 理 科 総 合 ビ ジ ネ ス 科 ビ ジ ネ ス ・ 観 光 科 情 報 国 際 ビ ジ ネ ス 科		簿記検定、珠算検定、電卓検定、商業経済検定 小売商(販売士)検定、ワープロ実務検定、情報処理検定 パソコン入力スピード認定試験、基本情報技術者 ITパスポート、英語検定、中国語検定	税理士(日本商工会議所簿記検定1級合格者)
	水 産 科		危険物取扱者(乙種1~6類・丙種)、潜水士、第二級海上特殊無線技士、簿記実務検定(2・3・4級)、二級ボイラー技士、水産食品技能検定、第3種冷凍機械責任者、四級海技士(航海・筆記試験のみ)、漁業技術検定、栽培漁業技術検定、ガス溶接技能講習、エンジン技術検定(1・2級)、第二級陸上無線技術士、第一級陸上特殊無線技士、第二級総合無線通信士、第三級総合無線通信士、第三級情報技術検定、工事担当者(DD)総務省3種	四級海技士(航海) 内燃機関四級海技士(機関) 一級小型船舶操縦士 第二級海上特殊無線技士 第三級陸上特殊無線技士 第三級総合無線通信士
		家 政 科	家庭科技術検定(和服、洋服、食物:1~4級) ワープロ実務検定、情報処理検定(ビジネス情報部門)	
家 庭	生 活 総 合 科	家庭科技術検定(和服、洋服、食物:1~4級) ワープロ実務検定		
看 護	衛 生 看 護 科	准看護師		
情 報	情 報 科	情報処理検定、ワープロ実務検定、電卓実務検定、基本情報技術者 ITパスポート		
総 合 学 科		ホームヘルパー2級、ワープロ実務検定、漢字検定、秘書検定、簿記実務検定、情報処理検定、電卓検定 大村城南(園芸装飾技能士、造園施工管理技士、造園技能士(3級)、フラワー装飾技能士(3級)、 食生活アドバイザー)		

・「取得可能な資格」は、それぞれの学科に係る深い資格を載せてあります。(学校や学科により違いがあります。)

・「資格取得」については、定められた年数の実務経験後に受験資格を得られるものと、実務経験後に申請することにより取得できるものとがあります。

6 高等学校の紹介

《全日制》

長崎東高等学校.....22	壱岐高等学校.....41	佐世保工業高等学校.....60
長崎西高等学校.....23	五島高等学校.....42	島原工業高等学校.....61
長崎南高等学校.....24	五島南高等学校.....43	大村工業高等学校.....62
長崎北高等学校.....25	奈留高等学校.....44	鹿町工業高等学校.....63
長崎北陽台高等学校.....26	大崎高等学校.....45	佐世保商業高等学校.....64
佐世保南高等学校.....27	西彼杵高等学校.....46	島原商業高等学校.....65
佐世保北高等学校.....28	国見高等学校.....47	諫早商業高等学校.....66
佐世保西高等学校.....29	小浜高等学校.....48	壱岐商業高等学校.....67
宇久高等学校.....30	口加高等学校.....49	長崎鶴洋高等学校.....68
島原高等学校.....31	川棚高等学校.....50	長崎明誠高等学校.....69
諫早高等学校.....32	波佐見高等学校.....51	佐世保東翔高等学校.....70
西陵高等学校.....33	北松西高等学校.....52	大村城南高等学校.....71
諫早東高等学校.....34	上五島高等学校.....53	平戸高等学校.....72
大村高等学校.....35	中五島高等学校.....54	五島海陽高等学校.....73
猶興館高等学校.....36	島原農業高等学校.....55	島原翔南高等学校.....74
松浦高等学校.....37	諫早農業高等学校.....56	清峰高等学校.....75
対馬高等学校.....38	北松農業高等学校.....57	長崎商業高等学校.....76
豊玉高等学校.....39	西彼農業高等学校.....58	
上対馬高等学校.....40	長崎工業高等学校.....59	

《定時制》

（夜間部）

鳴滝高等学校.....77	諫早高等学校.....80	長崎工業高等学校.....83
佐世保中央高等学校.....78	大村高等学校.....81	佐世保工業高等学校.....84
島原高等学校.....79	五島高等学校.....82	

（昼間部）

鳴滝高等学校.....85
佐世保中央高等学校.....86

《通信制》

鳴滝高等学校.....87
佐世保中央高等学校.....88

長崎県立 長崎東高等学校

〒850-0007 長崎市立山5丁目13番1号

TEL 095-826-5281・FAX 095-823-5472

設置学科等

普通科

学校の特徴

「ここに集え！憧れを抱く者 志に燃える者 ともによき世を創るために」

本校は、平成16年度から併設型中高一貫教育校となった県内屈指の伝統校で、その源は旧制長崎中学校に発します。創立以来、本校には校訓がなく、学校全体が「『ひがし』は一つ」を合い言葉に、生徒も教師も明るく、楽しく、元気よく、一人ひとりの生徒が輝く「日本一の学校づくり」を目指して、さまざまな活動を実践しています。

本校では、高校段階から東高に入学する生徒と、本校に併設する長崎東中学校から進学する生徒を、入学当初から混合して学級を編制します。長崎東中学校では一部の教科で発展的な内容を学習していますが、高校段階からの入学者には、1年次に週1時間、数学の授業時数を増やすなど、きめ細かい指導を行っています。

教育課程の特徴



本校の教育課程は、超難関大学への進学はもちろん、すべての生徒の進路実現に効果的に対応しています。

1年次は、速修クラスと総合クラスに編制されます。速修クラスでは、授業進度を速くし、特に数学や英語において超難関大学対応の演習を行います。総合クラスでは、県内の他の進学校とほぼ同様の授業進度で授業を展開し、「わかる授業」にこだわり、丁寧に指導していきます。

また、2・3年次では、類、類、類（文理混合）の3つに編制され、類は文科系へ、類は理科系への進学を目指します。類では超難関大学への進学を志望する文系・理系志望者に対し、ハイレベルで密度の濃い授業を行います。

学校生活

20校以上の中学校から進学してくる新入生は、入学して間もなく行われる「東志行」という合宿で、友人をつくり、クラスでのまとまりを実感し、高校生活をスタートさせます。九月祭（文化祭と体育祭）をはじめ、芸術鑑賞会や文化講演会など、どの行事も「長崎東」だからできるものばかりです。そしてこれらの多くの行事を通して、「楽しい東」を満喫し、「『ひがし』は一つ」であることを体感します。

また、部活動もたいへんに盛んで、全国大会や九州大会に進出した部も多く、日々の生活が活気に満ちあふれています。そして、全国大会で優勝・準優勝した生徒は、校内の「日本一の碑」にその功績が刻まれます。



卒業生の進路

今春の主な大学合格状況 ()は現役生のみ

東京大学 5(3)名、京都大学 1(1)名、大阪大学 3(3)名、九州大学 18(17)名、
長崎大学 48(43)名、国公立大計 190(172)名。
早稲田大学 4(4)名、慶応大学 5(5)名、私大計 164(145)名。

長崎県立 長崎西高等学校

〒852-8014 長崎市竹の久保町 12 番 9 号

TEL 095-861-5106・FAX 095-861-3432

設置学科等

普通科（普通クラス）、普通科（理系コース）

学校の特徴 ～長崎から世界を見つめ、世界で活躍できる人に～

校訓・・・『自律』

西高生が進むべき道は「眸(ひとみ)をあげよ 涯(はて)遠く」で始まる校歌にも示されています。眸を遠くあげたときに見えるものは、日本の、そして世界の未来です。その中で自らが果たすべき役割を見つめながら現在の自分を磨いていくことは、困難ではありますが、価値のあることです。

「志高く、夢かなう『長崎西』」。高い志をもった皆さんと全ての教職員が、校訓「自律」のもと、一丸となってこれからの長崎西高を創っていきましょう。

教育課程の特徴 ～本物と出会い 未来を拓く～

普通クラスは、1年次に総合的な学力の充実を図り、2年次からは進路希望に応じて文系及び理系クラスに分かれて、それぞれ進路実現に向けた学力養成を行います。

文系及び理系の普通クラスは、それぞれ九州大学をはじめとする文系学部、理系学部への多様な進路実現を目指します。また、文系習熟度クラス及び理系コースは、それぞれ東大をはじめとする難関大学・学部への進路実現を目指します。

平成 17 年度から「スーパーサイエンスハイスクール(SSH)事業第 1 期」の指定を受け、世界レベルで活躍する科学技術系人材を育成するための事業を推進してきました。今年度から新たに第 2 期目の SSH 事業がスタートします。レベルの高い課題研究を実践することによって、21 世紀の科学時代に生きる力を育みます。多種多様な講座では、大学等と連携しながらユニークな探究活動を進めます。大学の先生による講義や、校外での調査・実習及び大学での実験など、幅広い学習活動を通じて、科学的素養を身につけるとともに、探求心・表現力などを身につけます。理系クラスに限定せず、学校全体で取り組んでいくのが本校 SSH の特徴でもあります。



学校生活 ～青春！完全燃焼～

長崎西高が最も大切にしているものは「活力」です。学習、部活動、生徒会活動、学校行事に青春を燃やすことで、活力に充ちた高校生活を送り、人間力を高めましょう。

卒業生の進路 ～雄飛する西高生～

今春の主な大学進学状況 () は現役数

東京大 3(3)、京都大 3(3)、大阪大 6(4)、九州大 53(44)、東北大 3(3)、
名古屋大 2(2)、一橋大 1(0)、神戸大 4(4)、長崎大学 65(52)など 国公立大計 252(207)
早稲田大 21(12)、慶応大 7(5) など 私立大計 238(158)
医学部・医学科 20(8)

長崎県立 長崎南高等学校

〒850-0834 長崎市上小島4丁目13番1号

TEL 095-824-3135 ・ FAX 095-824-3138

設置学科等

普通科

学校の特徴

平成22年度入学生が記念すべき50回生になる創立50年目を迎える伝統校です。

本校では、『気魄と情熱～歴史刻みし崎陽の丘に今新しき風が吹く～』をスローガンに平成23年度の創立50周年記念事業に向け、「規範意識と道徳心の向上」「確かな学力と希望進路の実現」を目指しています。平成22年度より、「3学期制への復帰」「早朝補習廃止」「早朝8時からの50分7コマ授業の実施」「自律した生活を送るためのノーチャイム制」など、常に積極的で、新しい教育実践を進めています。

教育課程の特徴

生徒の進路目標に対応するために、週あたり35コマの教育課程を編成しています。毎朝8時からの日課することで、学習だけでなく部活動の時間も確保されています。また、長期休業中にも十日余りの授業を実施して、学力向上を目指しています。さらに、各学年で習熟度別クラス編制を行い、3年次には進路希望に応じたクラス編制をするなど、一人ひとりの進路希望や変動する大学入試にもきめ細かく対応しています。

学校生活

大きな特色は「行事や部活動に燃える南高」という側面です。生徒が中心となって実行委員会を組織し、すべてを生徒自ら創り上げていく体育祭や文化祭などの行事は、生徒全員の一生の思い出となるほどの盛りあがりを見せます。また、夏季休業中に、1学年と3学年は長崎市内のホテルで学習合宿を実施し、自主学習の習慣と精神力を身につけ、進路実現の力を養います。部活動では、多くの生徒が、「学習と部活動の両立」を成しとげています。

〔昨年度の主な部活動における実績〕

陸上部 県高総体：男子総合2位 女子総合優勝

近畿まほろば総体：男子4×400m リレー6位入賞(本県27年振り)

県新人戦：男子総合優勝 女子総合優勝 他入賞多数

弓道部 県高総体：男子総合3位 女子総合3位

長崎地区・県新人戦：ともに男子総合優勝

全国弓道選抜大会：男子ベスト16 他入賞多数

射撃部 県高総体：女子団体BR・ARともに2位(総合2位)

九州大会：女子団体BR優勝 県新人戦：女子団体BR・ARともに3位(総合3位)

テニス部 県高総体：女子総合3位 山岳部 県高総体・県新人戦：ともに男子総合3位

ラグビー部 九州大会(10人制)：3位トーナメント優勝

文芸部 短歌部門：全国総文祭出場決定 文芸部陸語部門：九州大会出場決定

吹奏楽部 県吹奏楽コンクール：金賞 弁論：全国総文祭出場決定

卒業生の進路(現役生のみ)

大阪大学 1名 九州大学 5名 広島大学 2名 筑波大学 2名

熊本大学 6名 長崎大学 29名 長崎県立大学 24名など国公立大学 131名

明治大学 1名 中央大学 3名 同志社 1名 福岡大学 21名

など私立大学 のべ 145名



長崎県立 長崎北高等学校

〒851-1132 長崎市小江原1丁目1番1号

TEL 095-844-5116・FAX 095-844-5119

設置学科等

普通科

学校の特徴

「両道顕揚」を校是（校訓）とする長崎北高は、明るく素直な生徒が多く、放課後も多くの生徒が自学や質問を行っており、進学実績は常に県下の上位の成績です。なかでも、ラグビー部・バレー部・射撃部・ソフトテニス部・放送部などは全国レベルで活躍しています。さらに、「極星」（国語生徒作品集）の編纂のように、生徒のものの見方や感受性を大切にする取組も随所で行っています。このように長崎北高校では、勉強や部活動はもちろん、さまざまな場面を通して他者に対する思いやりや感謝の気持ちを持つ心豊かな高校生を育てることを目指しています。



教育課程の特徴

1年生は、芸術と体育の選択を除いて全員が同じ科目を勉強します。2年生から文系と理系に分かれて一人ひとりの進路実現を目指します。習熟度の高いクラスも編成し、難関大学・学部への合格を目指し、早い時期から意識の高揚を図っています。本校は、他校に先駆けて「早朝補習の廃止」と「50分7校時授業体制」を導入し、授業を中心とした学力向上の取組を実践してきました。また、生徒一人ひとりの進路に応じた細やかな指導を目指して、「1学級35名の少人数クラス」（第3学年）や「選択講座」（第2学年・第3学年）も実施しています。

学校生活

新入生の生活は、初期学習指導（国英数の予習・授業・復習の方法の指導）と諫早宿泊研修で始まり、「両道顕揚」を実践する日々が続きます。7月の校内大会や9月の北高祭では、クラス一丸となった取り組みが見られます。また体育大会での3年生による仮装パフォーマンス、2年生による北高ココロデショ、そして後夜祭と続く一日は、北高生が最も燃え上がる一日です。



[昨年度の主な部活動の実績]

ラグビー：県新人大会優勝・第32回全国高等学校新人大会3位

ソフトテニス男子：県新人大会準優勝・全国選抜九州大会出場

射撃：長崎県秋季ライフル射撃選手権大会個人優勝

バレーボール：県新人大会準優勝

放送：九州高校放送コンテストアナウンス部門優良賞



卒業生の進路

今春の主な大学合格状況（現役のみ）

長崎大学 41名 長崎県立大学 22名、九州大学 4名、神戸大学 1名、熊本大学 6名、佐賀大学 11名、鹿児島大学 8名、山口大学 6名、琉球大学 7名など国公立大学計 151名
慶応大学 1名、早稲田大学 1名、明治大学 1名、西南学院大学 3名、福岡大学 41名、長崎純心大学 87名、活水女子大学 52名など私立大学計 280名

長崎県立 長崎北陽台高等学校

〒851-2127 西彼杵郡長与町高田郷 3672 番地

TEL 095-883-6844 ・ FAX 095-883-0776

設置学科等

普通科、理数科

学校の特徴

昭和54年4月の開校以来、学習と部活動そして多彩な学校行事を通して、さわやかでたくましく、凛々しい生徒を育てている活気あふれる学校です。「自学・創造」「やさしく・きびしく・たくましく」を校訓として、先生と生徒が一体となり、明るく楽しく頑張っています。「わかる授業」で学力づくり、「エアロビクス」で体力づくり、「多くの学校行事」で友達づくりと思い出づくり。長崎北陽台高校での3年間は、きっと充実した感動の日々になることでしょう。また、本校は進学実績・部活動実績ともに高い水準を保ち、部活動ではラグビー部や登山部が今年度も強化指定を受けています。また生物部が全国大会（日本植物生理学会高校生部門）で最優秀賞を受賞するなど、文化部も活発に活動しています。その他、多くの体育部や文化部が九州大会に出場しています。



教育課程の特徴

普通科・理数科共に、予習・復習を徹底し、積極的に授業に臨むことによって、大学進学に必要な学力を確実に身につけることができるような教育課程が編成されています。また、教科科目によっては習熟度別授業等も行っています。早朝補習は実施していませんが、生徒はそれぞれ登校した後8:20の始業まで真剣に学習に取り組むなど、「自学」の伝統は脈々と生きています。授業は1日50分7校時で実施しています。

〔普通科〕1年次には各教科の基礎学力の向上をめざし、2年次から文・理系に分かれ、進路実現をめざします。理科、地歴では希望した選択科目の授業を受けることができます。

〔理数科〕必修科目が普通科とはやや異なり、数学や理科の授業時数が多くなり、学習内容をより深く習得できるよう「理数数学」,「理数理科」などの科目が設置されています。理科3科目にも対応し、将来は医療系、理工学、農学等での技術者・研究者の育成もめざします。また、理数科ではつくば学園都市への「理数科研修旅行」、SPP（サイエンスパートナーシッププロジェクト）など特色ある行事が盛りだくさんです。

学校生活

〔主な学校行事〕本校の行事の数は非常に多く、いずれにも生徒は全力投球します。合唱コンクール（全学年）、校内競技大会（全学年）、ペーロン大会（2年希望者）、雲仙自学合宿（1・3年）、百人一首大会（1年）ハタ上げ大会（2年）、健脚くらべ等（1・2年）は、他校には少ない本校の特色ある行事です。

〔部活動〕体育部：陸上、卓球、テニス、野球、剣道、柔道、登山、バレーボール、バドミントン、弓道、ハンドボール、サッカー

文化部：新聞、英会話、吹奏楽、コーラス、生物、化学、数理科学、写真、放送、美術、書道、文芸、郷土研究、家庭、茶道、演劇、インターアクト

卒業生の進路

今春の主な大学進学状況（平成22年3月卒業生）

長崎大学(86)、九州大学(5)、東京大学(1)、北海道大学(1)、東北大学(1)名古屋大学(1)大阪大学(1)、神戸大学(1)、筑波大学(2)、熊本大学(10)等。（国立大学医学部医学科(2)を含む。）

国公立大学合格者 合計212名（数字はすべて現役生のみ、過年度卒を含めると238名）

長崎県立 佐世保南高等学校

〒857-1151 佐世保市日宇町 2526 番地

TEL 0956-31-5291・FAX 0956-33-4103



設置学科等

普通科

学校の特徴

本校は、旧制県立佐世保中学校の伝統を引き継ぎ、昭和24年(1949)2月1日に開校した普通科の進学校です。

前身である佐世保中学には、ノーベル化学賞を受賞した下村脩博士も在籍しておられ、その縁で博士の功績をたたえる碑が本校内に建立されました。

佐世保中学以来の校訓である「自彊(じきょう)自律(じりつ)」「和敬(わけい)礼節(れいせつ)」の精神のもと、皆さんの進路希望の実現を最優先に、我が国や世界の平和と発展に貢献できる、調和のとれた健全な人間の育成を目指しています。また、中国への修学旅行や海外高校・中学校との交流等を通じた国際交流にも力を入れています。

教育課程の特徴

2学期制を採用し、毎日50分7校時の授業を実施しています。今年度から早朝補習授業の代わりに全校生徒で早朝自学を行い、校訓にあるように自らを律する姿勢を養おうと努めています。また標準単位を超える授業時間数を確保することで、大部分が国公立大学志望という生徒の進路希望に対応できる態勢をとっています。2年生からは文系・理系に分かれて、それぞれの進路実現を可能にするよう、文系は英語、理系は数学・理科に比重を置いた教育課程にしています。

さらに毎週の課題と、定期的にそのまとめとして行う確認テストにより基礎力をしっかりと定着させ、特別講座や添削指導で応用力を養成することにより、大学入試等に必要な学力を確実に身につけられます。

学校生活

本校の特徴は、生徒の自主的な活動にあります。体育祭や文化祭はすべて生徒の手で創られ運営されます。「日本一きれいな学校」を生徒会の目標に掲げており、早朝の地域清掃等にクラス単位や友人同士で自主的に参加するなど、楽しく活発に取り組んでいます。また、4年前から始まった県北生徒会交流会(通称:県北サミット)では、本校生徒会役員が中心となって活動しています。

部活動は、3年連続して全国高校総体に出場を果たしたバレー部男子、九州大会に出場したテニス部男子、県高総体でベスト8入りを果たしたバスケット女子など体育部だけでなく、県のコンクールで13年連続金賞を受賞し九州大会に出場した吹奏楽部をはじめ、昨年は写真部、邦楽部、弁論が全国高等学校総合文化祭に出場するなど、文化面でも活発な活動が行われています。

卒業生の進路

* 国公立大学: 東京大2名、九州大9名(内薬学部2名)、東京農工大2名、岡山大6名、広島大2名、熊本大10名、長崎大20名、大阪府立大1名、神戸市外大1名など計140名(卒業生の51.2%)

* 準大学: 防衛大学校2名

* 私立大学: 早稲田大2名、上智大1名、青山学院大2名、立命館大2名、西南学院大8名、福岡大33名など162名

* 短期大学4名 * 専修学校: 高看42名など計66名

* 就職: 自衛隊2名など計5名

長崎県立 佐世保北高等学校

〒857-0028 佐世保市八幡町 6 番 31 号

TEL 0956-22-4105 ・ FAX 0956-42-5361

設置学科等

普通科

学校の特徴

本校は、昨年度中高一貫校として完成年度を迎え、その 1 回生は、学業・部活動ともに歴史的な成果を残してくれました。“輝け 北辰のごとく”をスローガンに掲げ、「自己統制力の育成」を学校第一の重点目標にし、生徒の豊かな心（徳）・自学力（知）・タフな心身（体）を育てます。中高一貫校の良さを活かし、生徒に真の力をつけるために、学校が一丸となって日々の活動に取り組んでいます。



卒業生には、ノーベル化学賞を受賞された下村脩博士（旧制佐世保中学校 33 回生）、エイズ研究で世界的権威者の満屋裕明氏（21 回生）、芥川賞作家の村上龍氏（22 回生）、i モード開発者の松永真理氏（25 回生）など、社会の第一線で活躍する方々が多数おられます。北高生の良さはこうした先輩方に続けと自分の夢を実現させるためにがんばるひたむきさです。佐北では、一人ひとりが主役です。自らの高い目標に向かって努力する誇り高い生徒であってほしいと、みんなが応援しています。

教育課程の特徴

早朝補習はありませんが、1 日 7 時間・週 35 時間の充実した授業時間の中でみなさんの進路希望を実現できるよう、次のようなカリキュラムを組んでいます。

1・2 年の英語・数学は必要に応じ少人数（最大で 2 クラス 4 講座の導入）で授業を実施し、一人ひとりを大切にしたいわかる授業を展開しています。

2・3 年生では、進路希望に応じて文系・理系に分かれ科目を選択し、国公立大、私立大などに対応できる真の実力を養成します。

授業改善のため、生徒による授業評価・提案授業などさまざまな取組を行っています。

学校生活

(1) 学校行事

4 月の歓迎遠足、9 月の北辰祭(体育祭、文化祭)など様々な学校行事があります。どの行事においても中高 6 学年の触れ合いがあり、北高に学ぶ喜びと感動を味わい、豊かな人間性を身につけます。

(2) 部活動

生徒の約 90% が部活動に参加し、学習との両立をめざして熱心に活動しています。昨年の県高総体では、弓道女子が優勝、空手道部男子が団体組手で優勝し、インターハイで第 3 位になりました。個人では、空手部男子組手、空手道部女子形で優勝しました。（空手道部男子団体組手は、全国選抜大会においても第 5 位でした。）また、文化部の活動も活発で、各部とも好成績を収めています。

卒業生の進路（現役生のみ）

〔国公立大学〕東京大 2、京都大 2、大阪大 4、東北大 1、神戸大 1、東京外国語大 1、

九州大 21、筑波大 2、お茶の水女子大 1、広島大 9、長崎大 17 など 合計 139 名合格

〔私立大学〕早稲田大、慶応大、明治大、中央大、同志社大など 合計 133 名合格

長崎県立 佐世保西高等学校

〒857-0136 佐世保市田原町 130 番地 1 号

TEL 0956-49-2528・FAX 0956-49-3094

設置学科等

普通科

学校の特徴



田原台にそびえ立つモダンな校舎 - 佐世保西高校は、県下屈指の教育環境を誇ります。3階から5階までの壮大な吹き抜け空間は、心が高く飛翔するような高い理想を育みます。また、体育館ウィングは、県内最大規模の重層構造。充実した体育の授業や部活動を支えています。アクセスも快適。バス停から徒歩2分、松浦鉄道左石駅からは徒歩1分。遠方からの通学も容易です。研修活動も盛んで、キャンパス訪問や企業の研究所訪問など、校外学習も積極的に取り

入れられています。2年次の関東研修旅行はその一環です。

教育課程の特徴

佐世保西高は、進学重視型単位制高校。生徒の高い進路希望を叶えるために導入された、効率的な学習システムです。このシステムを基盤に、2学期制や1日50分×7コマという、西高の特色ある授業が編成され、密度の高い学習環境の中で真剣に学ぶことができます。西高生の進路は、ほぼ100%が進学。ますます多様化する進学状況に対応するために、さまざまなサポート体制がとられています。難関校合格をめざすウィングクラスは1年次から設けられ、高い能力と理想を持つ西高生たちが集まります。2年次からは文系と理系に分かれ、3年次になると少人数のクラスが編成されます。進路ごとの類型別授業で、志望校に対応し、西高生の進路実現をバックアップします。

学校生活

佐世保西高は、文武両道の学校です。県北地区を代表する進学校であるとともに、部活動も盛んです。運動部では、平成21年度インターハイに陸上部が男子4×400m・男子110H、柔道部が男子個人戦73kg級で出場を果たし、その他、ソフトボール部・ハンドボール部・バドミントン部なども活躍しています。文化部では、書道部、写真部が、今夏に宮崎県で行われる全国高校総合文化祭に出展します。また、県下でも数少ない太鼓部である西高太鼓部は、昨年度初めて全国高校総合文化祭に出場しました。



卒業生の進路

今春の主な大学合格者数（現役のみ）

東北大1、大阪大1、神戸大1、岡山大3、横浜国立大2、九州大5、広島大4、熊本大6、長崎大17、九州工業大5、鹿児島大11、佐賀大11、山口大5、福岡女子大3、長崎県立大10

早稲田大2、津田塾大1、明治大1、同志社大2、立命館大3、関西大3、福岡大24、西南学院大4など

（国公立大学146名、私立大学186名）



長崎県立 宇久高等学校

〒857-4901 佐世保市宇久町平 1042 番地

TEL 0959-57-3155・FAX 0959-57-3166



設置学科等

普通科

学校の特徴

本校は、五島列島最北端の平家伝説が残る豊かな自然に囲まれた宇久島にあります。この美しい自然と人々との交流や心を揺さぶる郷土体験学習により、生徒達に感動を与える「夢を育て、夢を実現させる教育」をめざし、平成 20 年度から「宇久地区小中高一貫教育」を実施しています。

各教科の取り組みとしては、小中高 12 年間を見据えた「連携カリキュラム」を作成し、教科の系統的指導、郷土を教材にした学習を行っています。その結果、生徒の教科に対する興味・関心が高まっています。また、教科だけではなく、多面的な交流により部活動や行事が活性化し、一体感が生まれ、地域にも好評です。

教育課程の特徴

本校では、大学・各種専修学校等への進学や就職等に対応した体制をとっています。特に、国語、英語、数学では 1 年次から 1 クラスを複数の教員が担当し、一人一人の生徒に対してきめ細やかな指導に心がけています。また、生徒の多用な進路にも対応できるように 2 年次から理系コース、文 コース、文 コースに分かれて履修をおこない、大学入試や就職試験に合格できる学力と教養を身につけることができます。

学校生活

主な学校行事：小中高合同歓迎遠足、小中高合同海岸清掃、球技大会、中高合同体育大会、文化祭（隔年開催）、修学旅行、百人一首大会、中高合同駅伝・ロードレース大会

部活動：全員部活動制をとっています。

体育部：陸上競技、硬式野球、バレーボール、サッカー

文化部：報道、家庭、ワープロ、吹奏楽

卒業生の進路

四年制大学 8 名(山口大学、九州大学、長崎大学、長崎県立大学、西南学院大学等)

専門学校 15 名(技術系、看護・医療系、ビジネス系等)

就職 4 名(製造、サービス、看護、公務員)

長崎県立 島原高等学校

〒855-0036 島原市城内 2 丁目 1130 番地

TEL 0957-63-7100・FAX 0957-62-4156

1 学年導入期の指導における礼法指導



小高連携ボランティア地域清掃活



設置学科等 普通科、理数科

学校の特徴

本校は明治 33 年に県立島原中学校として創設され、今年度で創立 110 年目を迎えた県下有数の伝統校です。島原城下に聳えるゴシック様式の校舎は、昭和 6 年建設当時の面影そのままに、誇り高き伝統を今に伝えています。生徒たちは「文武両道」の校是のもと、学習と部活動の両立に努め、明るく生き生きとした高校生活を送っています。

教育課程の特徴

〔普通科〕1 年次は地歴・芸術の選択でクラス編成をし、2 年次から文系・理系のコースに分かれます。更に 3 年では、志望大学の受験科目を考慮して、文系を文 コースと文 コースに分け、進路目標に応じた指導を行います。

〔理数科〕理科・数学に高い関心や適性を持つ生徒対象の学科で、1 年次から理科・数学・英語に重点を置き、理科 3 科目にも対応しています。課題研究、研究所・企業訪問、大学教授や大学院生による実験・講義等、校内外における体験的・問題解決的な学習の充実も特色の一つです。他にも、S P P (サイエンス・パートナーシップ・プロジェクト) や理数科研修旅行などの特色ある行事が実施され、早期からの能力の伸張や興味関心の深化を図ります。

学校生活

アカデミックで礼節を重んじる校風は、100 年の時を超えて今もなお脈々と受け継がれています。入学後は、全国的にも評価の高い「導入期の指導」を通して、島高生としての自覚と誇りを身につけ、「輝け 21 世紀の旗手・青き楓たち」という教育スローガンのもと、生徒一人ひとりがそれぞれの“輝き”を求めて、数々の学校行事にも積極的に取り組みます。特に体育祭は先輩方から受け継がれた不屈の「島高魂」をもって、生徒・職員一丸となって最高の盛り上がりを見せます。その躍動する姿は、生徒自身はもちろん、保護者や地域の皆様にも熱い感動を与えています。

部活動も盛んで、95%以上の生徒が学習と部活動の両立に積極的に取り組んでいます。昨年は剣道部女子団体全国 3 冠、レスリング部個人 2 名の全国制覇をはじめ、5 つの部が団体にインターハイ出場、13 の部が九州大会・全国大会出場を果たしました。

卒業生の進路

今春の上級学校合格者数 () は過年度生の内数

国立大学	117 (5)	公立大学	20 (0)	準大学	8(0)
私立大学	188(10)	その他	55 (0)	計	388(15)

今春の主な大学合格者数 (現役のみ)

京都 1、大阪 5、九州 10(医・医 1)、北海道 1、広島 7、長崎 20、熊本 17、長崎県立 5、国立大医学科 2、早稲田 1、国際基督教 1、明治 2、中央 5、法政 4、東京女子 2、同志社 1、立命館 6、関西 1、防衛大 3

長崎県立 諫早高等学校

〒854-0014 諫早市東小路町 1 番地 7 号

TEL 0957-22-1222・FAX 0957-22-5104

設置学科

普通科 理数科

学校の特徴

< 校訓 > 自立創造 < 校是 > 文武両道

本校は、高校 3 年間という人生の中で最も輝く大切な時期を、「志(こころざし)」の育成とその実現を図るという観点に立ち、真の高校生が育つ学校を目指しています。簡単に言えば、校訓は高い志を抱いて人生を自分の力で切り拓く力を養うこと、校是は、敢えて難しいことに挑む逞しい精神力を培うことを意味しています。このような教育方針に基づき職員・生徒一丸となって取り組み、あらゆる活動において精一杯努力するため本物の充実感や楽しさを実感でき、生徒は大きな誇りを持って卒業していきます。また、本校は、諫早市の中心部に位置し、学校の敷地内に回遊式日本庭園「御書院」を有する、自然に恵まれ来年度に創立 100 周年を迎える伝統校です。



教育課程の特徴（志の実現と生徒一人ひとりを大切にせる教育）

普通科は、1 年次は共通の教科・科目を学習し、2 年次からは、生徒の進路希望に応じて、文系・理系に分かれます。本校は独自のキャリア教育プログラムを有しており、職業についての調査・研究・発表を通して、将来の進路選択について深く学習します。また、習熟度別授業などのきめ細やかな学習指導が行われています。

理数科は、理系学部や医学・歯学・薬学系の大学への進学を希望する生徒に対応できるように理数系教科に重点が置かれ、2 年生では理科 3 科目（物理・化学・生物）が履修できます。探究活動では、アーム付きロボットの製作、廃棄プリントでマッシュルームの栽培を進める研究など、自分が研究したいことを自由に研究することができます。

また、普通科・理数科ともに 45 分 7 校時の授業により授業時間の確保に努め、予習 - 授業 - 復習の学習サイクルの習慣化を図ることで、学力を高め、個々の進路実現を果たしています。

さらに、本校は我が国や本県で活躍する各分野のリーダーの育成を目指しています。そのため、生徒の自主性、自発性を促す教育を進めています。また一方で、全ての生徒が主人公であるという認識のもと、個人面談等を重視し、一人ひとりを大切にした指導を行っています。

学校生活（充実感・達成感と楽しさ、自分を素直に表現できる安心感）

学校行事は生徒会を中心に運営しています。体育大会・文化祭・クラスマッチ、その他すべての学校行事に対して生徒は全力で取り組みます。それ故に、かけがえのない出逢いや思い出をたくさん育んでいます。

本校の一番の良さは真面目に取り組むことが恥ずかしくない雰囲気確立していること。また、自分を素直に表現しても皆が認めてくれる安心感と心地よさがあることです。

部活動には全校生徒の 9 割以上の生徒が入部しています。特に駅伝は、毎年男女とも全国大会に出場し好成績を収めています。ほかにも優秀な成績を収める部活動は多く、放送部やギター・マンドリン部、美術部など文化部も活発な活動を行っています。

卒業生の進路（5 年連続現役国公立大学合格率 1 の誇り）

生徒のほとんどが国公立大学への進学を希望しています。平成 22 年度入試で国公立大学に 224 名、準大学に 6 名、私立大学に 135 名、短大や看護学校等に合わせて 21 名が合格しました。

特に最近では難関大学への合格者が増加してきており、九州トップレベルの進学実績を収めています。主な合格校は、東京大学 2 名、京都大学 5 名、大阪大学 2 名、九州大学 23 名、熊本大学 14 名、長崎大学 40 名等です（数字は現役のみの合格者数）。

長崎県立 西陵高等学校

〒859-0401 諫早市多良見町化屋 1387-2

TEL 0957-43-4155・FAX 0957-43-4130

設置学科等

普通科

学校の特徴

創立以来の The One and Only(全ては唯一のもので、他にない無二のもの)を基礎とし、次のような人材の育成を目指します。

21世紀のリーダーとして活躍でき幅広いコミュニケーション能力を持った、夢の実現のため意欲的に研究や仕事ができる人



あなたの夢は何ですか？あなたの夢の実現に向け、一人ひとりを大切にしたい想いから、私たちは今まで以上に充実したサポート体制を創りました。

西陵高校では、1・2年次における二人担任制、45分7校時授業、2学期制、黙読の時間、類型別体験学習、海外ホームステイ研修などを他校に先駆けて実施しています。また、平成19年度からは2年次に韓国修学旅行を実施しています。生徒諸君にとって良いと思うことは積極的に取り入れて西陵は進化していきます。

「進化する“西陵”で夢の実現」

教育課程の特徴

少人数・習熟度別授業を充実させ、一人ひとりの進路や学習状況に応じたきめ細かな指導を行います。

また、2年次になると進路目標に応じて文系・理系に分かれ、3年次にはさらに6つの類型に分かれます。類型により選択できる教科・科目に違いがあります。これにより一人ひとりの目標に応じて効果的に学習できるようにしています。医歯薬系進学希望者の理科3科目対応など、大学や社会のニーズにもいち早く対応しています。類型内の同じ目標を持つ仲間とともに切磋琢磨し、国立大学や難関私立大学に“合格する力”を今まで以上に育成します。

学校生活

創立以来、生徒が主体的に活動し、生徒の手で創りあげていく学校行事を続けています。文化祭、体育祭、球技大会など、“生徒が燃える学校行事”は西陵の大きな魅力となっています。

部活動は、運動部が15部、文化部が12部あります。平成21年度は県高総体においてバドミントン部(男子)が優勝(8年連続9回目)、剣道部(男子)と剣道部(女子)が準優勝しました。さらに、剣道部(男子)は春の全国選抜大会で初の全国制覇という偉業を成し遂げました。また、玉竜旗全国剣道大会でも男女そろっての全国3位という好成績を残しています。

文化部の活動も盛んで、新聞部は県コンクールで9年連続1位を獲得し全国レベルで活躍しています。さらに吹奏楽部は毎年九州大会等に出場しています。

勉強に打ち込みながら、部活動や行事に積極的に取り組む活気ある充実した高校生活を送ることができます。

卒業生の進路(今春の合格状況)

国立大学：87名 長崎大学 24名、岡山大学、九州大学、九州工業大学、広島大学、熊本大学 6名、山口大学 7名など

公立大学：37名 長崎県立大学 22名、北九州市立大学 4名、福岡県立大学 2名など

私立大学：288名 活水女子大学 68名、長崎純心大学 58名、西南学院大学 5名、福岡大学 24名、早稲田大学 2名、上智大学、法政大学、立命館大学など

その他：59名 長崎市医師会看護専門学校 13名など

長崎県立 諫早東高等学校

〒854-0205 諫早市森山町杉谷 317 番地

TEL 0957-36-1010 , 1070・FAX 0957-36-1011

設置学科等

普通科

学校の特徴

校訓「自主自律」、本年度のテーマ「躍動」に基づき、個に応じた、きめ細やかで親身な指導が行われ、厳しい中にも心のふれあいのある環境で、規範意識を「育む」、学力を「付ける」教育を行っています。

また、「道德教育」に力を入れ、他を思いやる心、感謝の心を育てる教育を行っています。



新入生合宿の風景

教育課程の特徴

1年次は習熟度別学級編制を実施し、基礎の基本を大切に授業を行います。2年次から「看護文理コース」「総合コース」の2つに、3年次では「文系コース」「理系コース」「看護医療コース」「総合コース」の4つのコースに分かれます。進学や公務員・就職など多様な進路希望が実現できるよう、一人ひとりの個性や能力、適性が生かせるコース選択と進路に応じて必要な教科が選べる選択科目の充実を特色としています。

「総合コース」

就職・公務員・一般専門学校進学希望者を対象としています。特に、保育系進学希望者は芸術（音楽・美術）などの実技の時間が多く確保できます。

「文系コース」「理系コース」

4年制大学・短期大学への進学希望者を対象とします。文系は教育学部、経済学部、文学部などへの、理系は工学部や農学部などへの進学を目指します。

「看護医療コース」

高等看護学校、看護・医療系の専門学校への進学希望者を対象としています。

学校生活

体育祭や文化祭などの学校行事や老人ホーム訪問などのボランティア活動が盛んで、学校菜園「ファーム東」の勤労体験も行われます。

アーチェリー部女子は一昨年度のインターハイで準優勝(県大会8連覇)する活躍を見せています。12の体育部と8つの文化部があり、部活動も盛んです。

卒業生の進路 平成22年3月卒業生

国公立大学	1名
私立大学	10名
短期大学	10名
高等看護学校	22名
准看護学校、医療系専門学校	19名
一般専門学校	32名
一般就職	25名



茶道部による初釜

長崎県立 大村高等学校

〒856 -0835 大村市久原1丁目591番地
TEL 0957-52-2660 ・FAX 0957-52-6115



設置学科等

普通科・家政科

数理探求科(平成23年度より)



学校の特徴

藩校の時代から300余年にわたって、有為な人材を数多く輩出した県下有数の伝統校です。

「両道不岐」の精神のもと、学業と部活動の両立に励み、それぞれに輝かしい成果を上げています。本校独自の教育プログラムである「大高21プラン」により、21世紀をたくましく生きる人材育成を目指します。部活動では山岳部と漕艇部(ボート部)が国体拠点校として県の指定を受けています。また、平成22年4月には校内に国内屈指のクライミングウォールが完成し、山岳部だけではなく、広く県内選手の競技力向上に寄与しています。

教育課程の特徴

普通科 総合的な力を育成するために、バランスよく科目を配置し、多様な進路実現を目指す教育課程です。希望する進路実現のため、2年次から文系コースと理系コースに分かれて勉強します。全学年、進路希望と学力に応じたきめ細かな指導を行っています。

数理探求科 平成23年に理数科を改めて開設されます。理科・数学・英語に重点を置いた教育課程です。特に、英・数の少人数指導、校外の研究施設等を見学する体験的学習、長崎大学の先生からの専門的な講義受講、自ら設定した課題に挑む課題研究など充実した教育内容です。(3ページで紹介しています)

家政科 被服製作やフードデザインの他に、保育や看護福祉などの専門科目を学ぶことができます。また、保育園や社会福祉施設等での実習や外部講師による授業等も充実しており、体験的に学ぶことができます。さらに、進路実現のために個々に応じた指導を行っています。

学校生活



五教祭(文化祭)、体育大会、球技大会、読書感想文コンクール、大村みてあるき(1年生)など伝統的行事が数多くあり、全校生徒が積極的に参加し、充実した高校生活を送っています。また、部活動には生徒のほぼ全員が参加し、学習との両立を目指し、活発に活動しています。文化部では、文芸部の全国総文祭出場や、吹奏楽・美術・放送・コーラスなど数多くの部が県大会でめざましい活躍をしています。体育部では、国体やインターハイで好成績を残している漕艇、九州大会2位、インターハイ出場を果たした山岳をはじめ、剣道・テニス・陸上・ソフトテニス・弓道など、数多くの部が県大会で上位進出しています。

卒業生の進路

平成21年度入試結果<過年度生も含む>ただし、()内の数は過年度生の内数。

東京大1 大阪大4 九州大16(1) 長崎大30(4) 広島大2 熊本大22

国立大医学部医学科4(1)

国公立大計171(13)名

早稲田大3 中央大2 立命館大3(1) 西南学院大2 活水大21 長崎純心大28

私立大合計157(15)名

長崎県立 猶興館高等学校

〒859-5121 平戸市岩の上町 1443 番地
TEL 0950-22-2064・FAX 0950-22-3118



設置学科等

普通科、理数科

学校の特徴

本校は明治 13 年旧平戸藩主松浦詮公によって創立された私塾猶興書院に始まります。明治 34 年に中学猶興館となり、昭和 28 年、平戸女子高校と統合されて県立猶興館高等学校となりました。創立 130 周年を迎える県下随一の伝統校であり、校名の由来は「自立自発」（高い志を持ち何事にもベストを尽くす）の精神を表す孟子の言葉にあります。



教育課程の特徴

1 日 45 分の 7 校時(月曜日は 6 校時)、週 34 コマの授業を実施します。普通科は、多様な生徒の進路希望を実現するために 1 年生から、習熟度に応じたきめ細かい指導を行っています。2 年生で文系・理系の 2 コースを設け、3 年生では進路志望を考慮した学級編制、及び生徒の多様な進路志望に応じた選択科目を設定しています。

理数科は、理系大学への進学を希望する生徒のために設けられた学科で、県北では猶興館が唯一の設置校です。SPP(サイエンス パートナーシップ プロジェクト)を利用して、研究施設への研修旅行

や大学教授の出張授業をふんだんに行っています。また、テーマ別課題研究等、理科系各分野の最先端の研究にふれることのできる魅力あふれる学科構成となっています。

猶興館は、一人ひとりの生徒を大切に育て、力を伸ばす学校です。君たちの夢の実現のために一緒に頑張りましょう。

学校生活

本校の 1 日は基礎学力充実のための早朝補習から始まります。3 年生は高総体終了後、放課後補習も実施し、進路希望実現をサポートします。学校行事は、歓迎遠足での連凧上げを始め、猶興祭(体育祭・文化祭)、クラスマッチ、中国修学旅行などがあり、生徒から好評を得ています。また、施設への訪問交流等のボランティア活動も行っています。部活動の種類も多く、8 割以上の生徒が部活動に参加し、文武両道をめざして、いきいきとした生活を送っています。

卒業生の進路 平成 22 年 3 月卒業生の進路状況(延べ数)

国公立大学	: 長崎大学(10) 佐賀大学(6) 熊本大学(4) 長崎県立大学(10) など	計 73 名
私立大学	: 西南学院大学(4) 福岡大学(2) 久留米大学(8) 長崎国際大学(8) など	計 73 名
準大学	: 防衛大学(3) 水産大学校(7)	計 10 名
短期大学	: 倉敷市立短大(1) 津市立短大(1) 長崎短大(2) 佐賀女子短大(3) など	計 17 名
専門学校	: 佐世保市立看護(4) 嬉野医療センター(3) 佐世保高等技術専門(5) など	計 62 名
公務員	: 防衛省 種(1) 警察事務(1) 警察庁(1) 海上保安庁(1) 平戸消防(1) など	計 10 名
就職	: 九州電力(1) 看護見習い(3) 美容師見習い(1)	計 5 名

長崎県立 松浦高等学校

〒859-4501 松浦市志佐町浦免 738 番地 1 号

TEL 0956-72-0141・FAX 0956-72-2896

設置学科等

普通科

学校の特徴

伊万里湾を眼下に望む風光明媚な丘に位置し、「松高」の愛称で地域に親しまれています。さまざまな進路希望の生徒が集まり、一人ひとりが自己実現に意欲的に取り組む明るく活気のある学校です。



本校では、生徒一人ひとりが将来の職業について真剣に考え、選択・決定をし、日々の学習や進学に対して明確な目的意識を持って臨むことができるよう、総合的な学習の時間を中心とした取り組みを展開しています。また、整然とした雰囲気の中行われる「朝の読書」の取り組みも、本校の自慢の一つです。

教育課程の特徴

本校は普通科のみの単科ですが、就職から進学まで多様な進路希望に対応してそれぞれの進路実現を図るために、三つのコースを開設します。主に四年制大学を目指す「まなびコース」、短大から高看その他専門学校など幅広い進路に対応する「つくしコース」、そして主に一般就職を目指す「ライフコース」です。「ライフコース」では、長期インターンシップを実施したり、商業科目か農業科目を選択することができます。

授業は45分7校時授業で、夏休みには一部授業日を設定して授業時数の確保に努め、学力の向上を図っています。さらに、数学と英語の授業の一部で少人数授業を行うなど、多様な進路希望を持った幅広い学力層の生徒に対応した授業を行っています。

学校生活

校内には明るいあいさつが飛び交い、授業に部活動にと生徒たちは充実した毎日を送っています。松高の一日は早朝補習に始まり、6校時まで集中して授業を受けた後は掃除の時間です。その後、気持ちをリフレッシュして7校時に臨みます。放課後は原則全員入部制をとっている部活動を行います。本年度のテーマである「スマイルでいこう!」のもと、学校生活や部活動の中で努力を惜しまず苦しい練習に耐えながらも、その先にはいつでも明るい笑顔で前へ進む生徒の姿があります。また文化祭・体育祭の他、ボランティア活動にも積極的に取り組んでいます。



陸上部 高総体北九州地区大会出場(3,000mSC・1,500m)
九州地区陸上競技新人体育大会出場(3,000mSC・3,000m)
長崎県高等学校駅伝競走大会出場 男子4位 女子6位

なぎなた部 高総体九州大会出場
全国高校総体出場
国民体育大会出場
全国高等学校選抜大会出場

卒業生の進路

進学 国公立大 8名 私立大 25名

短大 14名 高看/医療系専門学校 9名 専門学校 13名

就職 就職率 93.1%

長崎県立 対馬高等学校

〒817-0016 対馬市厳原町東里 120 番地

TEL 0920-52-1114・FAX 0920-52-0638

設置学科等

普通科、国際文化交流コース（普通科）・商業科

学校の特徴

本校は平成 17 年度に創立 100 周年を迎えた県下屈指の伝統校です。卒業生は 2 万人を超え、島内外を問わず社会の第一線で活躍しています。「至誠剛健」を校訓に掲げ、「ともに学び 夢を叶えん わが対高」を合言葉に、学習と部活動はもちろん、地域に貢献する生徒会活動や、韓国に最も近い対馬の立地を生かし韓国の高校生との国際交流を積極的に行うなど、魅力ある学校づくりに取り組んでいます。



教育課程の特徴

【普通科】1 年次は習熟度別に学級編制を行い、基礎学力の充実を図り、2 年次から生徒の進路希望に応じて、理系・文系・文理・総合の 4 つのコースに分かれます。理系・文系・文理コースは国公立大学をはじめとする上級学校への進学に対応し、総合は一般就職や公務員希望者を対象とします。

【国際文化交流コース】平成 15 年度から導入されたコースで、今春 5 回目の卒業生を送り出しました。コースの特徴は、20 名程度の少人数で授業を行い、日常的な韓国語の「読む・書く・話す・聞く」力を身に付けることです。また年 5 回程度、専門家による韓国に関する講義もあります。さらに、韓国から本校を訪れる高校生と国際交流を行い、夏には韓国でのホームステイや大学での語学研修などを通して、語学力と国際的な感覚を養っています。卒業生は、韓国や国内の大学へ進学したり、韓国語を生かした就職先などで活躍しています。

【商業科】普通科目に加え、経理・事務などに関する専門的な知識や情報処理を中心に学びます。パソコン検定・ワープロ検定・電卓検定・簿記検定など、いろいろな資格を取得することができます。卒業後の進路は就職が多いのですが、大学等への進学者も増えています。

学校生活

本校は、朝から勉強に励む姿が見え、放課後には部活動に励む元気な声が響いています。日韓交流の架け橋である対馬において、韓国への修学旅行をはじめ国際理解・交流活動を数多く体験できます。

卒業生の進路（現役生のみ）

		H22.3 卒	H21.3 卒	H20.3 卒
進学	国公立大	47	38	35
	私立大	63	81	68
	その他	78	54	62
就職	公務員	5	16	10
	一般就職	72	80	72



長崎県立 豊玉高等学校

〒817-1201 対馬市豊玉町仁位 1331 番地 2 号

TEL 0920-58-0399・FAX 0920-58-8490

設置学科等

普通科

学校の特徴

～「夢実現」輝く君を育てる学校～ このキャッチフレーズのもと、本校では一人ひとりが主役になれるチャンスを大切にする、明るく活気のある学校です。補習授業や添削指導、1年次からの面接指導などを行うことで、生徒一人ひとりの「夢実現」に向けてきめ細やかな指導を行っています。生徒は各種行事はもとより日常生活においても、のびのびとした雰囲気の中にもけじめのある学校生活を送っています。本校で過ごす3年間は飛躍の期間となるように、生徒・職員が一丸となって頑張っています。



教育課程の特徴

基礎学力の定着と応用力の伸長を図るため、国語・英語・数学で習熟度別授業を実施します。

3年次には、多様な選択科目(17科目)の中から進路希望や興味・関心に応じて3科目を選択し、学習できます。



学校生活

主な学校行事

1 学期	新入生宿泊研修(1年) 体育大会 ジュニア・インターンシップ(2年)
2 学期	文化祭 マラソン大会 修学旅行(2年) 球技大会
3 学期	百人一首大会 球技大会

部活動

体育部	陸上・バレーボール・バスケットボール・ソフトテニス
文化部	茶道・写真・吹奏楽・図書同好会

卒業生の進路(平成 22 年 3 月卒)

	実 数	進 路 先
4 年制大学	5	鹿児島大学、長崎県立大学、佐賀大学など
短期大学	1	中村学園短期大学
専門学校	10	佐世保市立看護専門学校、麻生医療福祉専門学校など
公務員	4	東京消防庁、東京特別区、対馬市消防本部など
就職	23	三菱重工株式会社、マツダ、西鉄ストアなど

長崎県立 上対馬高等学校

〒817-1722 対馬市上対馬町大浦 230 番地

TEL 0920-86-2111・FAX 0920-88-9283

設置学科等
普通科



学校の特徴

「頑張る君に応える高校」をキャッチフレーズに、小規模校の利点を生かしたきめ細かい指導を実践しています。生徒一人ひとりが将来の夢を実現できるように、本校独自の「進路実現システム」を掲げ、基礎学力充実講座・早朝（放課後）補習・土曜学習会、長期休業中の授業設定や学習会など年間を通して組織的に行っています。また、校外の清掃活動や地域の方々と連携した伝統文化「舟グロー」の体験学習を取り入れ、高校生活の充実を図っています。他に「日本で一番外国に近い高校」として、ブラスバンド部の釜山で開催される管楽祭への出演や2年次の韓国修学旅行の実施など、韓国との国際交流を積極的に推進しています。

教育課程の特徴

2年次から進路希望別に少人数クラスを編制しています。また、多様な進路に応じて選択科目をパターン化したり、クラス枠を越えて少人数指導を行うなど、進路実現のための学習を強力にサポートしています。さらに、就職や進学で有利になるように、資格取得を奨励し、各種検定試験に向けた学習・受検をサポートしています。平成20年度は長崎県の高校生としては初めて危険物取扱者試験甲種に1名合格しました。（なお本校では、実用英語技能検定試験・日本漢字能力検定試験・全商ワープロ実務検定試験・全商情報処理検定試験・ニュース時事能力検定試験・危険物取扱者試験などの検定試験を行っています。）

学校生活

主な行事：新入生研修・歓迎遠足（4月）希望進路別説明会（6月）中学生1日体験入学・幼稚園実習・インターシップ・舟グロー大会（7月）夏季学習会・夏季補習・授業設定（7・8月）体育大会（8月）文化祭（10月）マラソン大会（11月）球技大会（12月）冬季補習（12・1月）韓国修学旅行・耐寒強歩（2月）球技大会・春季補習（3月）
部活動

運動部：陸上競技・硬式野球・剣道男女・ソフトテニス男女・バレーボール女子・バスケットボール男子
文化部：ブラスバンド・美術・報道・茶道・ボランティア同好会

卒業生の進路（平成22年3月卒業生）

【4年制大学】 広島大学(理) 長崎県立大学(国情1・経済2) 山陽学園大学(看)
九州保健福祉大学(薬) 長崎純心大学(人文)

【短期大学】 西日本短期大学 福岡女学院大学短期大学部

【専門学校】 名古屋市医師会看護専門学校 ハートランドしぎさん看護専門学校 長崎県立佐世保
高等技術専門学校 福岡和白リハビリテーション学院 福岡美容専門学校 ほか

【公務員】 国家 種 防衛省 種 東京消防庁 福岡市消防 対馬市職員(2名)
対馬市消防吏員(2名) 自衛隊一般曹候補生(航空3名) 自衛隊2士

【就職】 三菱重工業(株)長崎造船所 長崎西彼農業協同組合 合名会社日昇漁業 ほか

長崎県立 壱岐高等学校

〒811-5136 壱岐市郷ノ浦町片原触 88 番地

TEL 0920-47-0081 FAX 0920-47-0082

設置学科等

普通科（普通コース、東アジア歴史・中国語コース）



学校の特徴

壱岐高校は、歴史遺産にあふれる壱岐の島の玄関口のひとつ郷ノ浦港を一望できる高台喜応寺ヶ丘にあります。本校は、平成 21 年度に創立百周年を迎えた伝統ある学校です。創立当初から、地域に密着した教育を行っています。

平成 15 年度に開設された『原の辻歴史文化コース』は、平成 22 年度から名称を『東アジア歴史・中国語コース』に変更しました。新しくオープンした県立埋蔵文化財センターの協力のもと東アジアの歴史や考古学の基礎を学ぶほか、上海の大学から派遣された中国人講師との授業の中で、中国語の基礎・応用と中国文化について学ぶことができます。

教育課程の特徴

〔普通コース〕

1 年生は、共通のカリキュラムです。2・3 年生は進路希望によって分かれます。

2 年生：(理) 大学理系、医療系学部 (文) 大学文系 (文) 専門学校、一般就職、公務員

3 年生：(理) 国公立大学理系 (理) 私立大学理系、高等看護学校

(文) 国公立大学文系 (文) 私立大学、短期大学文系、専門学校 (文) 一般就職、公務員

〔東アジア歴史・中国語コース〕

東アジアの歴史や考古学、中国語を少数数でじっくり学ぶことができます。1 年次は共通のカリキュラムで、2 年次に歴史学専攻と中国語専攻に分かれます。さまざまな体験学習や国内外の史跡の巡検、上海外国語大学での中国語研修などを通して、幅広い教養や国際感覚を身につけることができます。

学校生活



県内でも最新の教育設備が整った校舎の中で、生徒たちはのびのびと学校生活を送っています。本校は、学習にも部活動にも力を入れており、部活動は体育部・文化部共に活動が盛んです。9 月に実施される体育祭や 11 月に実施される校内駅伝大会は、壱岐の風物詩として、地域の人たちの楽しみの一つとなっています。

卒業生の進路

生徒の進路希望に応じた授業・補習授業等を実施し、進学面では、国公立・私立の 4 年制大学・短期大学・高等看護学校に多数合格、就職面では、厳しい経済状況の中でも一般就職・公務員ともに内定を得るなど、進学・就職の両面で素晴らしい成果を上げています。

進学：合格者延べ数 249 名（うち国公立大学 54 名）

九州大 3 広島大 3 熊本大 6 長崎大 6 横浜市立大 1 長崎県立大 9

早稲田大 1 立命館大 1 福岡大 16 上海外語大 2 など

就職：22 名

国家 種 防衛省 種 福岡県警 大阪府警 壱岐市役所 壱岐消防署

長崎市役所 自衛隊 十八銀行 JA 上村真珠 光風 など

長崎県立 五島高等学校

〒853-0018 五島市池田町1番1号
TEL 0959-72-2944・FAX0959-72-5200

設置学科等

普通科

普通科（スポーツコース）

衛生看護科

学校の特徴



歴史と伝統を積み重ね、本年度創立110年を迎えます。

校舎は美しい城壁と濠に囲まれた石田城跡に建ち、約300人を収容できるメモリアルホールや衛生看護科の講義室・実習室、スポーツコースのトレーニング場等、県内では他に類を見ない充実した施設設備を備えています。「向学・融和・進取」の校訓と「日本一輝いている高等学校へ～城跡に集う 熱き心を持った若人よ 志を立て 伸ばせ才能 青春の夢叶うまで～」をスローガンに生徒と教職員が相和して学校づくりに取り組んでいます。

教育課程の特徴

普通科では、生徒の進路目標や適性に応じ、2年次では文系と理系に、3年次では文系を国公立大志望の文コースと私大、短大、公務員、就職志望の文コースに分けてクラス編制を行います。習熟度別少人数授業など、一人ひとりに目を配りながらきめ細かな授業を工夫しています。

普通科スポーツコースでは、陸上、柔道、剣道の分野で、大学や専門機関の講師及び全国レベルの選手・指導者を招いての特別講座を開講し、高い競技力と優れた人間性を兼ね備えた人材を育成しています。

衛生看護科は、県立高校では本校だけに設置されている准看護師養成の学科です。卒業時、資格試験に合格すると准看護師免許（5年連続合格率100%）が得られます。

学校生活

学校生活の様々な場面で生徒が主体となって活躍できる場面を設定し、学習・部活動・読書の鼎立を目指しています。学校行事だけではなく、福江まつりや島内で開かれるトライアスロン国際大会のボランティアなど、地域への参加も積極的に行っています。学校の近くに寮もあり、島外からも生徒が入寮して学校生活を楽んでいます。



ソフトテニス部男子：高総体 個人5位（九州大会・インターハイ出場）、新人戦個人優勝

陸上部男子：高総体 5,000m 競歩，走高跳，三段跳，が北九州大会出場

陸上部女子：県高校新人駅伝3位

柔道部：高総体個人男子・女子優勝（九州大会，インターハイ出場）

放送部：全国高校総文祭出場，放送コンテスト県大会テレビドキュメント部門 最優秀賞

百人一首かるた部：全国大会 6年連続出場，全国高校総文祭出場

吹奏楽部：長崎県吹奏楽コンクール金賞（5年連続）

卒業生の進路

国公立大 90名合格，私立大 73名合格

<普通科> 国公立大合格率 50.0%

国公立：東京大1名，九州大10名，広島大5名，長崎大9名，佐賀大6名，熊本大5名など

私立：早稲田大1名，立命館大学2名，福岡大2名，西南学院大2名など

<衛生看護科> 准看護師資格試験全員合格（5年連続）

2年課程看護専門学校 18名合格

長崎県立 五島南高等学校

〒853-0702 五島市岐宿町川原 3487 番地
TEL 0959-82-0132・FAX 0959-82-0185

設置学科等
普通科

学校の特徴

遣唐使の港、白石湾に臨む豊かな自然の中で、「誠実・努力・積極」を校訓に掲げ、誠実な心を持ち、ひたむきに努力し、積極的に行動できる人材の育成を目指しています。また、3項目のスクールアイデンティティーを設け、小規模校の利点を生かしたきめ細かな指導を行い、生徒一人ひとりが楽しく生き生きとした学校生活を送っています。

SCHOOL IDENTITY

- 1 一人ひとりが主役の学校
(生徒一人ひとりが自分を認められ、誰もが主役になれ、存在感を持てる学校)
- 2 進路実現に向けて努力する学校
(基礎学力を充実し、進路実現に向けて、生徒も先生も懸命に努力する学校)
- 3 地域の期待に応える学校
(地域の期待に応えるとともに、地域に支えられ、育つ学校)

教育課程の特徴

少人数授業や複数教員による授業を積極的に実施し、基礎学力アップをめざしています。

学校生活

学校行事が多く、毎月何かの行事が行われています。その中でも4月に田植えをし、8月に刈り取り、10月の文化祭でバザーを行う稲作体験学習は本校の特色ある行事の一つです。

また、体育祭では集団演技、文化祭では合唱コンクールや演劇などに取り組み、大いに盛り上がります。

卒業生の進路

進学...長崎純心大学、長崎総合科学大学、長崎女子短期大学、長崎短期大学、岡崎女子短期大学、名古屋市医師会看護専門学校、長崎高等技術専門学校、大手前栄養学院、ハリウッドワールド美容専門学校、福岡医療秘書福祉専門学校、いさはやコンピュータカレッジ、エコー・ド・パティスリー長崎、九州調理師専門学校



就職...トヨタ自動車、三菱重工長崎造船所、山崎工業、特別養護老人ホームきじの里、A D L、東洋館、金子産業、油谷湾温泉ホテル楊貴館、人丸花壇、倉敷紡績、山崎製パン、玄海電設ほか

長崎県立 奈留高等学校

〒853-2201 五島市奈留町浦 1246 番地 2
TEL 0959-64-2210・FAX 0959-64-3087

設置学科等

普通科

学校の特徴

本校は、五島列島の中央に位置する「奈留島」の豊かな自然の中にあります。全校生徒 66 名という小さな学校ですが「小さな島の大きな挑戦」というキャッチフレーズのもと、徹底した個人指導を行っています。

また、平成 20 年度から小中高一貫教育が導入され、小学校・中学校のみならず、地域と一体となった教育活動を展開しています。



教育課程の特徴

進路希望に応じたコース制度

2・3 年生で A コース（就職）と B コース（進学）を設けています。

A コースでは商業科や家庭科などの専門科目を履修でき、各種検定での資格取得にも力を入れています。

B コースでは、4 年制大学への合格を目指し、課外授業や添削指導などを行っています。

また、1 年次より、習熟度別授業を実施し、基礎学力の定着を図るなど、少人数という特徴を活かし、徹底して個に応じた指導を展開しています。

学校生活

平成 20 年度から小中高一貫教育を実施している本校では、歓迎遠足・体育大会・百人一首大会を奈留小中学校と合同で実施しています。特に体育大会には地域の保育園や老人会の方々にも参加していただき、幅広い年齢層とともに活気ある行事づくりを目指しています。

また部活動も盛んで、軟式野球部は全国大会・国体に出場し、陸上部やバドミントン部も躍進中です。文化部では吹奏楽部が中学校と合同で定期演奏会を開催するなど、地域の文化活動にも貢献しています。

地域と密着し、幅広い年齢の方々と触れ合いながら、全校生徒が活気ある生活を送っています。



卒業生の進路

進 学

九州工業大、長崎県立大学、
長崎総合科学大

就 職

トヨタ、マツダ、デンソー、
三菱造船所、山崎製パンなど

長崎県立 大崎高等学校

〒857-2421 西海市大島町 3468 番地 1
TEL 0959-34-2069 ・ FAX 0959-34-2329

設置学科等
普通科

学校の特徴

本校は昭和 27 年に開校し、創立 58 年目を迎えました。各学年 2 学級の小規模校ですが、明るく礼儀正しい生徒と熱心な先生との温かいふれあいに満ちた学校です。今年は「個性を活かし、たくましい人間力を育む、大崎高」をスーガンに掲げ、生徒一人ひとりの可能性を引き出す教育、わかる授業の推進、豊かな心の育成等を目標としています。また、地元幼小中学校との連携事業やふるさと料理教室や職場体験など、地域の方との交流も盛んです。



教育課程の特徴

本校では 2 年次より、進学コースと就職コースに分かれ、それぞれの進路希望に応じた教育課程を編成しています。

進学コースでは、少人数授業を多く取り入れ、日々の補習授業のほかに、3 年生の夏には学習合宿を行い、大学・短大・高専・各種専門学校等への合格を目指しています。就職コースでは、普通科目のほかに商業科目を学習し、就職に必要な各種検定取得を目指しています。また、進学コースと同様に、3 年生の夏休みには就職指導を行い、公務員試験合格や一般企業への就職内定を目指しています。

学校生活

本校では、学校行事においても、「全員が主役」を合い言葉に、取り組んでいます。

< 主な学校行事 >

4 月	入学式、歓迎遠足	10 月	中間考査
5 月	中間考査	11 月	文化祭、マラソン大会、期末考査(2 年)
6 月	高総体壮行式、企業見学	12 月	期末考査(1・3 年)、修学旅行(2 年)
7 月	期末考査、性教育講義、職場体験(2 年)	1 月	百人一首大会(1 年)、学年末考査(3 年)
8 月	進学補習(全学年)・就職補習(3 年)	2 月	進路シンポジウム、学年末考査(1・2 年)
9 月	体育大会	3 月	卒業式、進路関係講座(1・2 年)

卒業生の進路

(進学)

長崎大学 琉球大学 長崎県立大学佐世保校 北九州市立大学 九州国際大学 長崎女子短期大学
久留米工業大学 名古屋市医師会看護専門学校 長崎県立長崎高等技術専門学校 など

(就職)

大島造船所 崎戸産業 佐川急便 永田モバイル 長崎キャノン 一光 マツダ きんでん
トヨタ自動車 デンソー 敷島製パン など

長崎県立 西彼杵高等学校

〒857-2303 西海市大瀬戸町瀬戸西濱郷 663 番地
TEL 0959-22-0405・FAX 0959-22-0041

設置学科等
普通科

学校の特徴

本校は、昭和 21 年に県立西彼杵中学校として開校し、地域社会に根ざした教育活動を行っています。「誠実・克己・気迫」を校訓とし、生徒たちは自らの良心に従い、何事にも打ち克つ精神力を鍛え、積極的に学習活動・学校行事に取り組んでいます。

また、奉仕活動が活発に行われており、近隣の特別養護老人ホーム・身体障害者厚生援護施設の入所者の方への車椅子買い物介助・食事介助、施設訪問・交流活動など、ボランティアサークルが中心となり、部活動の協力により活動しています。

教育課程の特徴

基礎学力を充実させ、さらに各個人の能力・進路希望に合わせて学力向上を図っています。2 年次からは進路希望により A コース・B コースに分かれます。

A コース(就職希望者・短大・各種専門学校進学希望者等を主とする)では、基礎・基本的な内容の理解・習得を中心に、重点的に学習しています。また、2 年・3 年次に情報処理を履修し、資格取得を目指しています。

B コース(大学・看護医療系進学希望者等を主とする)では、進路希望(理系コース・文系コース)に応じた少人数授業を実施しています。大学進学などに向け、発展・応用的な内容を学習しています。

また、本校では、将来の社会人として必要な礼法を身につけるセミナー研修、職場見学・職場体験などのほか、学校活動の全体で「キャリア教育」を意識した実践に取り組んでいます。これらの活動を通して、生徒が自分自身のキャリアプランについて具体的に考え、望ましい勤労観・職業観を身につけられるよう、継続的に指導を行っています。



学校生活

挨拶や身だしなみ等の礼節を重んじ、基本的な生活習慣の実践を大切にしています。また、毎年全校生徒の約 90%が部活動に所属し、日々体育・文化活動に励んでいます。

卒業生の進路(平成 22 年 3 月卒業)

- ・ 進学(44 名) 長崎大学(3 名) 長崎県立大学(2 名) 長崎総合科学大学、長崎純心大学など
- ・ 企業就職(50 名)三菱重工長崎造船所 佐世保重工業 大島造船所 長崎キヤノン
東京ガス トヨタ自動車 ダイハツ工業 イトーヨーカ堂 山崎製パンなど

長崎県立 国見高等学校

〒859-1321 雲仙市国見町多比良甲 1020 番地
TEL 0957-78-2135・FAX 0957-78-2126

設置学科等

普通科

学校の特徴

本校は、北に有明海、南に雲仙岳を望む自然に恵まれた地にあり、開校して 44 年目を迎えます。校訓の「誠実」「気魄」「努力」には、誠実な姿勢を忘れず、物事をやり遂げる気魄をもって努力を惜しまない人であれ、との期待がこめられています。本校では、一人ひとりの個性を伸ばすことに力点を置き、進学と就職の多様な進路に対応した授業を行っています。また、サッカー部をはじめとする部活動が盛んで、地域でのボランティア活動や交通安全活動と共に高く評価されています。

さらに、E-COST を合い言葉に省エネ・省資源活動、そしてマイバツク運動など環境マネージャーを中心に学校一丸となって地球温暖化防止活動に取り組んでいます。



教育課程の特徴

1 年生から進路希望などに応じて A、B 2 つのコースに分かれます。

A コース：基礎学力の充実を目指し、進学や就職など多様な進路に対応します。

B コース：四年制大学や高等看護学校等進学を主とし、学力の充実を目指します。

2 年生に進級するとき進路希望に応じてコース間の入れ替えを行います。1 年生は全員同じ授業科目ですが、2 年生からはコースによって授業科目や内容が異なってきますので、3 年生に進級するときにはコースの入れ替えは行わず、2 年生のコースを継続します。

学校生活



団別対抗で行われる 9 月の体育祭は、生徒たちが頼もしく輝いて見えるときです。特に 3 年生の集団演技は保護者だけでなく地域の方も、楽しみにされています。11 月の星原祭(文化祭)、12 月のマラソン大会と学校行事が続きます。各学期末に校内球技大会が生徒会によって運営され、競技種目数も多く大いに盛り上がります。近年では、吹奏楽部や放送部など文化部の活躍もめざましく、学習とともに充実した学校生活を目指しています。

卒業生の進路

(1) 進学

長崎大学、長崎県立大学、活水女子大学、福岡大学、九州産業大学、久留米大学、國學院大學、東京経済大学、東京国際大学、拓殖大学、産業能率大学、神奈川大学、桐蔭横浜大学、同志社大学、近畿大学、関西外国語大学、大阪産業大学、環太平洋大学、長崎女子大学、佐賀女子短大、純真短大、精華女子短大、こころ医療福祉専門学校、長崎県立高等技術専門学校、麻生医療福祉専門学校、九州環境福祉医療専門学校、都城洋香看護専門学校、鹿児島医療技術専門学校、名古屋市医師会看護専門学校、公立南丹看護専門学校、福岡市医師会看護専門学校、ハートランドしぎさん看護専門学校、長崎医療技術専門学校、長崎県立農業大学校 ほか

(2) 就職

トヨタ自動車、新日本製鐵株式會社君津工場、太平工業株式会社東海支店、山崎製パン株式会社、敷島製パン株式会社、株式会社美々卯、松本仏壇店、有限会社杉谷本舗、島原ドック協業組合、九州物産株式会社 ほか

長崎県立 小浜高等学校

〒854-0595 雲仙市小浜町北野 623 番地

TEL 0957-74-4114 ・ FAX 0957-75-0401

設置学科等

普通科、ビジネス・観光科（観光ビジネスコース、
会計ビジネスコース、情報ビジネスコース）

学校の特徴

昭和 24 年創立。校訓の「誠実な人」を目指して職員・生徒が学習や部活動に汗を流しています。昭和 63 年に野球部が甲子園出場、また平成 15 年の「長崎ゆめ総体」でのボクシング個人第 2 位、さらに平成 21 年には高総体でボクシング団体優勝、柔道部・卓球女子がベスト 8 に入るなど、着実に成果を上げています。

平成 11 年には県内初の国際観光科が発足し、平成 17 年には商業科と統合してビジネス・観光科が新設され、今年 19 年に完成年度を迎えました。また、校舎の改築が終了し、冷暖房完備の新校舎で明るく楽しい授業が行われています。



教育課程の特色

普通科は大学・短大への進学を中心に多様な進路希望の実現に対応できる体制を整えており、2、3 年生では多くの選択制を取り入れています。また、習熟度別や少人数授業、ティーム・ティーチングなどでわかりやすく学力を伸ばせる指導を工夫しています。

ビジネス・観光科は、2 年生から次の 3 つのコースに分かれます。

観光・ビジネスコース：「観光」を地場産業としている郷土を愛し、地域に貢献できる人材を育成します。

会計・ビジネスコース：商業実務に即した知識と技術を身につけ、ビジネス能力を発揮できる人材を育成します。

情報・ビジネスコース：情報を処理できる技術を身につけ、情報を発信したり、応用したりできる人材を育成します。

なお、ビジネス・観光科からも特別推薦枠などを利用して大学への進学が増えています。

学校生活

運動部が 11、文化部が 8 あり、毎日活発な活動を行っています。体育祭や文化祭では生徒が自主性を発揮し、大いに盛り上がります。また、地元小浜町で行われる県高総体駅伝競技では、清掃活動や全校応援で学校と地域が一丸となって協力します。さらに、2 年生は地元の企業を中心に職場体験を行い、職業観の確立に努めています。

卒業生の進路

〔大学・短大〕長崎県立大学・長崎総合科学大学・福岡工業大学・九州産業大学

九州共立大学・長崎国際大学・長崎ウエスレヤン大学など

〔その他の進学〕名古屋市医師会看護・長崎高等技術専門校・佐世保高等技術専門校

県立農業大学校など

〔就職〕トヨタ自動車・三菱重工長崎造船所・大島造船所・九州ワコール・東洋館

國崎・黒崎播磨・自衛隊・雲仙九州ホテル・新湯ホテルなど

長崎県立 口加高等学校

〒859-2502 南島原市口之津町甲 3272 番地

TEL 0957-86-2180 ・ FAX 0957-86-2307

設置学科等

普通科

学校の特徴

本校は島原半島の南端に位置し、明治 35 年以来、今年で創立 108 年目を迎える伝統校です。「豊かなる情感、透徹せる知性、強靱なる生命力」の校訓のもと、進学・就職指導のみならず、海岸清掃や老人ホーム訪問、デイサービスセンターでの交流など、地域とのつながりを大切にしています。

伝統を受け継ぎ、新しい時代にたくましく生きる知・徳・体の調和のとれた人間の育成を図り、郷土や国際社会に貢献できる人材を数多く輩出しています。



教育課程の特徴

1 年次は共通の教科・科目を学習し、2 年次から生徒の特性や進路希望に合わせて、文系コース、理系コース、生活創造コースに分かれます。

生活創造コースでは、普通科の中で家庭科科目を重点的に学ぶことができます。調理や被服製作、保育園訪問などの体験学習やボランティア活動を通して、少子高齢化社会の福祉に貢献できる人材の育成に取り組んでいます。

また、多様な希望に合わせてきめ細かな指導を行い、学力充実や適性の発掘に力を入れ、一人ひとりの進路実現を目指しています。

学校生活

学習面だけでなく、体育祭や文化祭などの生徒会活動や、部活動が大変活発です。学習と部活動の両立を目指し、多くの在校生が生き生きと活動しています。

現在、次の部活動があります。

陸上競技、野球、バレーボール、バスケットボール、サッカー、ソフトテニス、ハンドボール（男）、ソフトボール（女）、卓球、剣道、美術、吹奏楽、放送、演劇、新聞文芸、日本文化



卒業生の進路

平成 22 年 3 月卒業生 170 名の進路状況（実数）

国公立大	私立大	短大	各種学校	就職・公務員	その他
40	48	13	59	6	4

主な進学・就職先

長崎大、長崎県立大、名古屋大、広島大、九州大、北九州市立大、西南学院大、福岡大
国立横浜医療センター附属看護、(株)アートコーポレーション、諫早市役所 ほか

長崎県立 川棚高等学校

〒859-3616 東彼杵郡川棚町白石郷 64 番地 1

TEL 0956-82-2800・FAX 0956-82-2879



設置学科等

普通科、生活総合科

学校の特徴

「つかもう君の夢」をスローガンに「生徒の進路実現」を目指しています。校訓に「自律・信愛・究理」を掲げて、さわやかな人間の育成に努めています。

教育課程の特徴

<普通科>：1年次は少人数による習熟度別学級編制を行っています。2年次からは、理系と文系に分かれそれぞれの進路に対応できるようにきめ細かい指導をしています。

<生活総合科>：男女が共に学べる学科です。1年次は家庭生活に関する基礎的な知識と技術を高めるために、全員共通科目を履修しますが、実習科目は、少人数制の授業を行っています。2年次からは、進路希望によって、「ライフデザインコース」と「ヒューマンサービスコース」に分かれます。「ライフデザインコース」では、「被服製作」や「調理」などの科目を学習して、人間性豊かな生活を創造できる能力を育成します。「ヒューマンサービスコース」では、「家庭看護・福祉」や「発達と保育」などの科目を学習して、少子高齢化社会に対応できる心豊かな生徒を育成します。

学校生活

本校の1日は、基礎学力をつけるための早朝補習から始まります。放課後は、ほとんどの生徒たちが部活動に熱心に取り組んでいます。また、生徒会活動も盛んで、歓迎遠足や文化祭などは生徒たちの手で企画運営をしています。清掃活動や地域の方々との交流学习などを通して、さわやかな生徒たちのいる川棚高校として、地域の信頼を得ています。



<部活動の成績>

陸上部・・・駅伝男女ともに九州大会出場（2年連続）、高総体男子5000m第1位

高総体男子3000m障害第2位（インターハイ出場）

全国都道府県対抗男子駅伝競走大会 1区 8位（2年連続出場）

ホッケー部・・・国体拠点校指定（男女）、高総体男女ともに優勝（九州大会出場）

県高体連表彰（女子5年連続高総体優勝）

美術部・・・県総文祭美術展絵画部門優秀賞（九州大会出場）

文芸部・・・九州高文連文芸大会出場

卒業生の進路

平成22年4月1日現在 進路状況

普通科 <国立大学> 長崎大・広島大・熊本大・鹿児島大・山梨大・滋賀大等

<公立大学> 長崎県立大・熊本県立大・北九州市立大等

<その他> 私立大学・短期大学・高等看護学校・公務員・就職等

生活総合科 <私立大学・短大> 長崎国際大・西九州大・長崎女子短大・長崎短大
香蘭女子短大等

<その他> 高等看護学校・専門学校・就職等

長崎県立 波佐見高等学校

〒859-3725 東彼杵郡波佐見町長野郷 312 番地 5
TEL 0956-85-3215 ・ FAX 0956-85-6105

設置学科等

普通科普通コース、普通科陶芸デザインコース、商業科

学校の特徴

400年の陶芸の歴史を持つ、水清く自然豊かな町、波佐見町にある学校です。創立34周年（開校59周年）を迎え、「自律・積極・究理」の校訓のもと、465名の生徒と45名の教職員が、“自分の花を咲かせよう（明るく 楽しく そして謙虚に）”をスローガンに、県内初の民間からの校長を迎え、キャリア教育に力を入れた新たな学校づくりに向けて邁進しています。

九州で唯一の陶芸デザインコースを普通科に有しており、全国総合文化祭11回出場、県展14年連続入選。昨年度は13名が入選を果たしました。

部活動の中では野球部の活躍が有名で、平成8年、13年の2回、夏の甲子園出場を果たしました。また、サッカー部の活躍も目覚ましく、昨年度は県の新人大会で準優勝し、九州大会に出場しました。文化部も運動部に負けまいと頑張っており活躍しています。

教育課程の特徴

普通科普通コース：2年次から習熟度別クラス編成を行い、より細やかな教育課程を編成する。

普通科A：(2年次から編成)就職や文系大学、専門学校への進学に対応します。

普通科B：(2年次から編成)4年制大学や短大、医療系の専門学校への進学に対応します。

普通科陶芸デザイン：普通科目の他に美術や工芸の科目が多く組み込まれており、芸術系の大学短大専門学校への進学に対応します。

商業科：普通科目の他に資格取得に繋がる簿記、電卓、情報処理、ワープロ等の商業科目を多く学び、経済系の大学や専門学校、事務系の就職に対応します。

学校生活

通常の学校行事のほかに、全員が以下の陶芸教育を経験します。波佐見地区の陶芸見学会(1年次)、作陶(2年次)、絵付け体験(3年次)。また、焼き物をとおしての交流学习、近隣の小学校や保護者と連携しての地域ボランティア清掃なども行っています。

卒業後の進路

昨年度の卒業生は、長崎県立大学、九州産業大学などの4年生大学、看護医療系・福祉美容系など多方面の専門学校へ進学、また自衛官や長崎キヤノン株式会社や三菱重工業長崎造船所など、県内を中心にほぼ100%の進路実現の実績を保っています。



窯焚き



絵付



卒業制作展

長崎県立 北松西高等学校

〒857-4701 北松浦郡小値賀町笛吹郷 2657 番地 3

TEL 0959-56-3155・FAX 0959-56-3155

設置学科等

普通科

学校の特徴

本校は五島列島の北部に位置する小値賀町にある、島に一枚の高等学校です。「自律・気魄・創造」の校訓のもと、自然に囲まれた環境の中、全生徒が充実した学校生活を送っています。また、公立学校初の取組として「小中高一貫教育」を平成19年度に試行し、平成20年度から本格実施しています。小中高の合同行事や、小中高の教員による乗り入れ授業及びチーム・ティーチング指導など、充実した学習のための取組と、12年間を通した一貫教育を実施しています。

教育課程の特徴

本校では生徒の興味・関心を活かし、多様な進路に対応するため、少人数による選択科目をふんだんに取り入れています。進路に応じて、器楽、フードデザインなどの科目も修得できます。

学校生活

主な学校行事として「小中高合同歓迎遠足(4月)」「小中高合同海浜清掃(7月)」「中高合同体育祭(9月)」などを行っています。いずれも小中高や中高の生徒・職員が一体となって作りあげる行事です。地域の方々からも高い評価をいただいています。



卒業生の進路

【進学】

熊本大学(工)
長崎大学(工)
山口大学(理)
福岡大学(人文)
中村学園大学(栄養科学)
長崎総合科学大学(工)
中村学園大学短大部(幼児保育)
九州医療センター附属
福岡看護助産学校(看護)
こころ医療福祉専門学校(理学)
など

【就職】

(株)大島造船所
(株)デンソー
キムラユニティー(株)
ダイハツ工業(株)
トヨタ自動車(株)
マツダ(株)
三菱重工業(株)長崎造船所
福田眼科病院
など

長崎県立 上五島高等学校

〒857-4511 南松浦郡新上五島町浦桑郷 306

TEL 0959-54-1155・FAX 0959-54-2125



設置学科等

普通科、電気情報科

学校の特徴

本校は、教訓「進取」のもと、個性を伸ばす教育を目指し、「心の教育」「体力の向上」「学力の充実」を柱に、明るく活気に満ちた節度ある学校生活のもとで、自己の理想実現のために積極的に努力する人間の育成を目指しています。

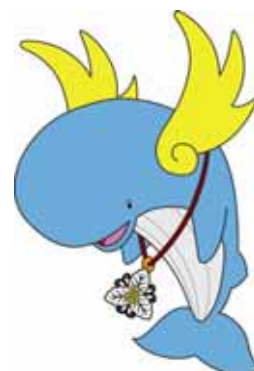

イメージキャラクター「カミーン」

教育課程の特徴

普通科

進路志望を実現するための学力と、社会で役に立つ幅広い知識を身につけることができます。まず1年次では、習熟度別学級編制による基礎学力の充実を図ります。2年次以降は、国公立大学から一般就職まで、多様な進路志望に応じたコースに分かれ、個々の夢実現を目指します。また、多くの教科で少人数授業を実施し、わかりやすい効果的な授業と丁寧な個別指導で、「合格できる力」を養います。このような師弟同行の努力により、本年度は大阪大学や九州大学をはじめ、国公立大学合格者が50名という実績を残しました。



電気情報科

電気技術を中心に学ぶとともに、情報関連分野を学習することもできます。講義や実験・実習を通して専門的な知識と技術を身につけ様々な分野で活躍できる工業技術者を目指し、様々な国家資格の取得に積極的に取り組んでいます。昨年度は、ジュニアマイスター顕彰制度特別表彰を1名が受け、第一種電気工事士合格者27名で全国第5位という実績を残しました。

学校生活

蛤浜の清掃ボランティアに汗を流す歓迎遠足、堂々たる「上高 大行進」が名物の体育祭、合唱・ミュージカルなど数々の出し物で盛り上がる橄欖祭など、学校行事は学校全体で燃えます。また、ダンスフェスティバルや太鼓演奏など、地域行事にも積極的に参加しています。



卒業生の進路

進学 合格者延数 176名（国公立大合格者 50名）

主な合格校：大阪大1 九州大2 九州工業大2 福岡教育大1 長崎大4 佐賀大6

熊本大1 大分大6 宮崎大2 長崎県立大8 福岡大3 西南学院大1など

就職 71名（就職決定率 100%）

就職先：九州電力 東京電力 関西電力 新日本製鐵 JFEスチール トヨタ自動車
西日本旅客鉄道 マツダ 三菱重工業長崎造船所 新上五島町消防署など

長崎県立 中五島高等学校

〒853-2303 南松浦郡新上五島町宿ノ浦郷162番地1
TEL 0959-44-0265・FAX 0959-44-0440

設置学科等

普通科 商業科

学校の特徴

本校は自然豊かな西海国立公園の中にあります。

「誠実・自律・創造」を校訓とし、心身共に健全な人間の育成と自主自立の精神を重んじ、たくましい実践力をもつ個性豊かな人格の形成に努めています。

本校の最大の特徴は、進路指導の充実です。小規模校の特徴を生かし、少人数指導を行うなど、きめ細かな学習指導を行っています。その結果、進学・就職両面で成果を上げています。特に、最近5年間は学校紹介による就職内定率は100%です。

教育課程の特徴

[普通科]

学習内容は、普通科目を中心に履修します。1年の3教科習熟度別授業、2年・3年での進路希望を加味した5教科習熟度別授業、2年からの選択科目などにより、様々な進路希望に対応できます。また、選択科目で商業科の一部の科目も選択でき、資格取得を目指す人にも対応できます。

[商業科]

普通科目の他に、商業に関する専門科目を学習します。専門科目においては習熟度別やチームティーチングなどの少人数による指導を徹底的に行います。そのため各種検定の合格率は高く、ほとんどの生徒が資格を取得して卒業します。日商簿記など上位級取得も可能です。

また、普通教科も数学・英語は学年によって習熟度別授業です。基礎からの勉強にも対応できます。

学校生活

”いつでも面接できる容儀・言葉づかい”をモットーに、生活態度全般に関して厳しく指導しています。なごやかな雰囲気の中にも、規律正しい生活を送っています。

主な学校行事として、地引き網、体育大会、文化祭、進路指導を重視した1泊2日の学級研修合宿、スキー研修の修学旅行、2年・3年の希望者で行う学習合宿などがあります。地域で行われるトライアスロン大会のボランティア活動を行うなど、地域社会にも貢献しています。



少人数授業



トライアスロン ボランティア



地引き網体験

卒業生の進路

平成22年3月卒業生（62名）の進路

国立大学 4 公立大学 3 私立大学 1 短期大学 6 専修・各種学校 21
学校紹介就職 29（就職進学3名含む） その他 1

長崎県立 島原農業高等学校

〒855-0075 島原市下折橋町 4520 番地

TEL 0957-62-5125 (事務室) 62-5135 (職員室)・FAX 0957-63-2289

設置学科等

農業科学科 園芸科学科

食品科学科 生活福祉科

学校の特徴

“21世紀は「食」と「環境」と「福祉」の時代“

動物や植物を育てる農業教育を通して、感性を磨き、命の大切さを学習します。

- 1 コース制：希望に沿ったコース（専攻学習）の選択。
- 2 学力向上：朝の10分間読書、課題学習テスト、時間外補習（国・英・数）の実施。
- 3 体験学習：海外・国内研修、先進地農業見学、インターンシップ、老人ホーム介護実習等。
- 4 地域との連携：「いのち」の教育（中学校との連携）、アニマルキッズクラブ（動物ふれあい）、学校動物園、福祉施設訪問、雲仙百年の森づくり、エコ活動（羊による除草活動等）、スクールマーケット（地産地消）、環境保全型農業、新商品開発等。

教育課程の特徴

2年次から、より専門性を深めるためにコース制（専攻学習）を導入しています。また、学校設定科目（動物科学・農業機械整備・アグリビジネス・有機農業・アニマルコミュニケーション；平成21年度入学生から導入）も充実しています。

学科名	コース名	主な内容
農業科学 3コース	作物・農業機械 産業動物(大動物) 社会動物(中小動物)	有機農業、機械化・省力化農業、動物介在活動、アグリビジネス、農業機械整備、アニマルコミュニケーション
園芸科学 3コース	野菜 果樹 草花(草花・バイオ)	有機農業、高品質高付加価値型農業、バイオテクノロジー、アグリビジネス、農業機械整備、アニマルコミュニケーション
食品科学 3コース	食品製造 食品化学 調理	食農教育、食品開発、食品製造、食品化学、微生物基礎、フードサイエンス、
生活福祉 2コース	福祉・看護 生活デザイン	社会福祉、介護施設実習、フードデザイン、被服製作、動物・園芸介在活動

学校生活

- 1 農業祭：プロジェクト学習・文化活動の展示や農産物や加工品の販売などを行い、毎年、2日間で7,000人程度の来客があり、地域の方々にもたいへん喜ばれています。
- 2 農高百首カルタ大会：小倉百人一首に近現代の短歌・生徒作品を加えた独自のカルタ大会です。
- 3 ふるさと散策：眉山ロード・市内名所等を散策。歩いた後のPTAの豚汁が最高です。

卒業生の進路

地域農業の振興に貢献できる後継者を多数育てています。また、4年制大学・短大・専門学校（農大・農業関連・看護・福祉・医療）への進学や関連産業への就職など、幅広い進路選択ができます。

日本獣医生命科学大学の獣医学科（平成21年3月卒業生）に進学するなど、スペシャリストへの道も広がってきました。



長崎県立 諫早農業高等学校

〒854-0043 諫早市立石町 1003 番地
TEL 0957-22-0050 ・ FAX 0957-22-2825

設置学科等

農業科学科、動物科学科、環境創造科、農業土木科
バイオ園芸科、食品科学科、生活科学科



学校の特徴

本校は、百年を超える伝統ある全国屈指の農業高校です。「創造実践」の校訓のもと、地域の文化や産業の発展に貢献できる人間性豊かな産業人育成を目指しています。諫農には、生徒の数だけ「夢」があります。夢と志を持つ生徒の皆さんの入学を心からお待ちしています。

教育課程の特徴

農業科学科：農業の技術革新や国際化・機械化に対応するために必要な栽培技術や経営を学びます。

動物科学科：安全な畜産物の生産及び加工、動物実験、ペット飼育、動物介在活動などについて学びます。

環境創造科：環境の保全と創造を図るために必要な森林環境、ガーデンデザイン、ウッドワークなどについて学びます。

農業土木科：農業土木や土木の専門職を目指して、快適な農村環境や食糧基地の創造を図るために必要な知識と技術を学びます。

バイオ園芸科：バイオテクノロジーを利用した無病苗の増殖・品種改良及び草花・野菜栽培等と、それらを互いに生かすために必要な知識と技術を学びます。

食品科学科：充実した施設で、「食のバイオニア」を目指して、食品の製造や栄養素、食品に関する微生物等について学びます。

生活科学科：家庭生活を豊かにし、多様化する社会の変化に対応するために必要な農業、食物、被服、保育及び家庭看護福祉などを学びます。

学校生活

自分の適性追究に徹し、部活動やプロジェクト活動も活発で、各種大会で優秀な成績を上げています。体育部では昨年度インターハイ団体優勝のウエイトリフティング部はじめ、相撲部、弓道部そして馬術部が全国大会へ出場しています。その他にラグビー部、野球部、陸上部、諫農肥前太鼓部などがあります。

卒業生の進路

農業自営、研修：8名

4年制大学：佐賀大、鹿児島大、崇城大、長崎総合科学大、南九州大、日本体育大、長浜バイオ大など14名

短大：東京農大短大、中村学園短大、長崎女子短大など13名

農業大学校：6名

専門各種学校：68名（内5名は就職進学）

公務員：国家公務員合格者数延べ49名 地方公務員合格者数27名

一般企業：JA県央、ノーザンファーム、ダイハツ、三菱重工業、JR西日本、長崎キャノン、広輝緑化、九州ワコールなど120名

長崎県立 北松農業高等学校

〒859-4824 平戸市田平町小手田免 54 番地 1 号
TEL 0950-57-0511,0512 ・ FAX 0950-57-0298

設置学科等

農業科学科・園芸科学科・食品科学科・生活科学科



学校の特徴

「Dreams Come True at HOKUNO 夢叶う北農

- 笑顔・あいさつ・身だしなみ - 」

北松農業高校は、平戸瀬戸をながめる「鳴が丘」に建つ長崎県内で 2 番目に作られた農業高校です。緑豊かな広大な敷地で、自らの大きな「夢」をかかげた若者たちが、植物や動物の「いのち」に関わる学習を基本に、夢の実現をめざして様々な分野で一生懸命がんばっている学校です。

北農では

- ・ 4 つの分野に分かれた農業や家庭の専門の学習を通じて、自ら学ぶ態度を養います。
- ・ 農業クラブ活動や様々な部活動を通じて、生徒一人一人が持っている個性や能力を更に伸ばしていきます。
- ・ 地域社会で信頼される北農生としてのマナーを日々の生活の中で身につけていきます。

教育課程の特徴

2 年生から、各学科 2 つのコースに分かれて専門的な学習をします。

- 【農業科学科】 農業機械コース：溶接や農業機械の整備、運転実習
動物科学コース：牛・鶏・ペット類の飼育実習
- 【園芸科学科】 園芸バイオコース：野菜・果樹の栽培、バイオ実験
園芸デザインコース：花栽培やフラワーデザイン・測量
- 【食品科学科】 食品製造コース：パン・ジャムの製造、製茶などの実習
食品化学コース：食品の成分や添加物などの分析・実験
- 【生活科学科】 生活文化コース：洋裁・和裁・調理などの実習
福祉看護コース：家庭看護・福祉・保育などの実習
ホームヘルパー 2 級取得



学校生活

特色ある学校行事：茶摘み実習（県内で唯一茶畑のある農業高校）

農業文化祭、生徒研究活動

地域ボランティア活動、幼・小・養護学校との交流など

食品科学科実習（上）

被服製作実習（下）

卒業生の進路

進学：東海大学 東京農業大学短期大学部 県立農業大学校 長崎短期大学 純真短期大学

佐世保市医師会看護専門学校 名古屋市医師会看護専門学校

福岡医療リハビリテーション専門学校 いさはやコンピュータカレッジ

福岡南美容専門学校 平岡調理製菓専門学校 福岡 E C O コミュニケーション専門学校

佐世保高等技術専門学校

就職：佐世保重工業 西肥自動車 宮崎旅館 松浦水産 みつひら産業 サンキタガワ

平松海運 田平ホーム 白寿荘 ニッチツ 増栄丸辻商店 後呂和裁学院

近江鍛鋼 ホテル大正屋 王将フードサービス ヤマックス めいらくグループ

ワークステーション 理容プラージュ 山崎製パン 休暇村志賀島

長崎県立 西彼農業高等学校

〒851-3304 西海市西彼町上岳郷 323 番地

TEL 0959-27-0032・FAX 0959-27-1132

設置学科等

施設園芸科、食品流通科、生活科学科

学校の特徴

本校は、昭和 24 年に設立された伝統ある農業の専門高校です。「自主・合理・協力」の校訓のもと、将来農業や関連産業において力を発揮し、社会に貢献できる人材となるよう、一般教養に加えて専門教育に関する基礎力・応用力を育成します。また、「生命に学び、生命を学ぶ」という教育理念を大切にし、心の教育や人間としての生き方の教育を重視します。

教育課程の特徴

【施設園芸科】

園芸に関する専門科目を学習し、施設栽培技術や高品質栽培・省力化のために必要な知識、技術を習得します。また、実習等の体験的な学習を通して自主的な研究活動を推進して、農業に関するプロフェッショナルを目指しています。

【食品流通科】

作物の栽培管理や加工食品の製造実習、スクールマーケットなどでの販売実習を通して、実践的な学習活動を行います。さらにインターンシップ等で、食品等の関連産業従事者としての必要な知識と技術を身につけます。

【生活科学科】

資格取得や現場実習などの体験的な学習を通して、家庭に関する専門科目を学び、生活産業における将来のスペシャリストを目指します。また、プロジェクト学習やボランティア活動を通して郷土を愛し、地域社会に貢献できる人材を育成します。



学校生活

学校行事は、専門活動の成果を発表する課題研究・意見発表等の各種発表会や農業文化祭・体育祭・球技大会・強歩大会・ボランティア活動などがあります。部活動は、農業・家庭専門部、文化部、体育部に分かれています。それぞれの活動も盛んで、特に、ウエイトリフティング部は九州・全国大会で活躍しています。専門部も各種大会に参加し、優秀な成績を収めています。

卒業生の進路

生徒一人ひとりの進路実現を目指し、個性を尊重した的確な進路指導を行います。

進学：宮崎大学 長崎県立大学 酪農学園大学 東京農業大学 九州東海大学 長崎国際大学
長崎ウエスレヤン大学 活水女子大学 九州女子大学 南九州大学 長崎女子短期大学
長崎短期大学 県立農業大学校 県立高等技術専門校 名古屋市医師会看護学校

就職：三菱重工業(株)長崎造船所 (株)大島造船所 長崎キャノン(株) 長崎西彼農業協同組合
長崎日本ハム(株) ハウステンボス(株) 宮崎旅館 (株)九十九島グループ (有)岩崎食品
山崎製パン(株) (株)パサーージュ琴海 トヨタ自動車(株) マツダ(株) ダイハツ工業(株)

長崎県立 長崎工業高等学校

〒852-8052 長崎市岩屋町 41 番 22 号

TEL 095-856-0115・FAX 095-856-0117

設置学科等

機械科、機械システム科（造船コース、電子機械コース）、電気科、工業化学科、建築科、インテリア科、電子工学科、情報技術科



学校の特徴

校訓は「技術の真髄をつかめ」。3つのキーワード「ものづくり」「資格取得」「多様な進路」を大きな柱とし、未来を担う工業技術のスペシャリストの育成を目指します。電気工事士等の資格取得の合格者数やものづくりコンテスト等の成績は全国トップクラス。多くの分野で日本一となっています。

7割の生徒が就職を希望し、内定率は約100%。3割の進学希望者の進学先も充実しており、国公立大学、国立高専へ進学しています。

これまでに地元長崎をはじめ、日本各地に2万3千余名の優秀な人材を送り出しています。卒業生は産業界の様々な分野で活躍をしています。

「長工 日本一の輝き」の重点目標を掲げ、生徒は学校行事や部活動等にも意欲的に取り組んでおり、ものづくり、資格取得、進路実現満足度、品性、部活動において日本一を目指しています。



韓国全南工業高校との交流会

教育課程の特色

実習服に着替えての「ものづくり」は、技術者としての感性を育む工業高校ならではの学習スタイルです。実験や製作を通して工業技術の基礎・基本を学びます。

進学希望者は工業の専門教科に代えて、英語と数学を合計8単位選択履修し、大学進学に備えることができます。

学校生活

学校行事：歓迎遠足、高校総体、校内競技大会、体育祭、工業展（文化祭）

修学旅行、課題研究発表会、生徒海外研修

部活動：（運動部）陸上、水泳、柔道、野球、サッカー、ラグビー、バレーボール、バスケットボール、ソフトテニス、卓球、剣道、ハンドボール、バドミントン、フェンシング、ヨット、テニス、筋トレ

（技術部）工業技術、機械工作、電気通信、建築研究、ロボット

（文化部）新聞、吹奏楽、美術、英語、放送、理科、写真、JRC、デザイン、ギター、囲碁将棋、茶道

卒業生の進路

平成21年度、就職者は県内114名、県外103名で三菱重工、トヨタ自動車、本田技研、東京電力、関西電力、デンソー等全国各地の一流企業に就職し、大変高い評価を得ています。

また、進学者は81名で、長崎大学、熊本大学、早稲田大学、関西学院大学、福岡工業大学、九州産業大学、長崎総合科学大学、佐世保高専、有明高専、大分高専等に進学しています。

長崎県立 佐世保工業高等学校

〒857-0134 佐世保市瀬戸越三丁目3番30号

TEL 0956-49-5684・FAX 0956-49-8072



設置学科等

機械科、電子機械科、電気科、電子工学科、建築科、土木科、材料技術科

学校の特徴

「自律・創造」という校訓のもと、創立以来多くの優秀な技術者を輩出してきました。工業の基礎分野から最新技術までを学び、21世紀を担うスペシャリストの育成を目指し、「進路指導の充実」、「資格取得の推進」、「ものづくり教育の推進」の3つの項目に重点を置いています。学校生活は毎日の「朝の読書」から始まり、落ち着いた雰囲気となっています。平成17年度にはジュニアマイスター顕彰制度（国家資格等の取得状況を点数化した制度）で、優秀校として全国表彰を受けました。

部活動では、県下の高校の中でも力を入れている学校として名高く、日々心身を鍛え、着実に実績を上げてきています。また、高い就職決定率を誇っていますが、他方では大学等への進学も増えてきており、進路選択の幅は広く、個人の努力に応じて、可能性は一人ひとりに大きく開けています。

教育課程の特徴

普通科目6割、専門科目4割でカリキュラムが組まれており、工業のスペシャリストを目指すため、実習・課題研究などを通して「ものづくり」の面白さを実感しながら技術の向上を図ります。また、進学希望者については、普通科目の履修がさらに必要となりますので、教科選択制を取り入れ幅広い進路希望に対応できる体制を整えています。

学校生活

歓迎遠足、体育祭、校内球技大会、修学旅行のほか、文化創作発表会（工業展）、課題研究発表会、ロボットコンクール、ものづくりコンテスト、マイコンカーラリーなど、工業高校独自の行事があります。

卒業生の進路

企業.....トヨタ自動車、日産自動車、キヤノン、東芝、東京電力、本田技術研究所、関西電力、松下電器産業、日立製作所、東京急行電鉄、西武鉄道、小田急電鉄、JFEスチール、大林道路、大和ハウス、マツダ、新日鐵、JR九州、九州電力、三菱重工業長崎造船所、ソニーセミコンダクター九州、佐世保重工業、大島造船所、SUMCO

公務員.....防衛庁、長崎県警、福岡県警、大阪府警、福岡市消防、唐津市消防、郵政一般、自衛隊

大学.....長崎大学、佐賀大学、大分大学、宮崎大学、水産大学、福岡大学、福岡工業大学、長崎総合科学大学

長崎県立 島原工業高等学校

〒855-0073 島原市本光寺町 4353 番地

TEL 0957-62-2768 FAX 0957-63-2215

設置学科等

機械科、電子機械科、電気科、建築科



学校の特徴

本校は昭和 38 年 4 月に工業発展の軸になりうる有能な中堅技術者の育成を目的に創立されました。緑豊かで広大な敷地の中で、進展著しい工業技術に対応するため、C A D、N C 工作機械、ロボット、コンピュータ等の実習設備を活用し、工業技術の基礎を体験を通しながら学習します。

平成 17 年度から校舎改築が始まり、実習棟と管理棟・教室棟が完成しました。

教育課程の特徴

本校では、工業の基礎・基本となる技能・技術を座学や実習を通して学習します。特に 3 年次に履修する「課題研究」は、実社会で求められる問題解決型思考を養うことを目的に、生徒自らが自主的に計画を立て研究を進めていく、とても興味を持てる科目です。この「課題研究」や情報技術に関する科目は全学科で学びます。また、多様な進路希望に対応するため、選択科目を設けて生徒の希望する科目履修ができるように編成しています。資格取得についてもどの学科も力を注いでおり、第 2 種電気工事士や 2 級ボイラ技士など、高い合格率をあげています。また、部活動が盛んで、特に体育部は熱心に取り組んでおり、レスリング部や射撃部は毎年全国大会に出場しています。

学校生活

校訓の「剛・創・和」に掲げられるように島原の穏やかで和やかな地域色の中、ものづくりに励む逞しい人材の育成をモットーに職員・生徒一丸となって学校づくりに取り組んでいます。学校行事においてはロボットコンクールや工業展、競技大会などいろんな工夫を凝らしたものがああり、伸び伸びとした生徒の姿を見ることができます。

卒業生の進路

県内外の実績企業を中心に、幅広い職種で多くの卒業生が活躍しています。純朴で生真面目な島原の人柄が企業内で高い評価を博しており、創立以来、100%の就職率を誇っています。また、ここ数年は更に高い技術の習得を目指して 4 年生大学への進学者も増えています。

主な進路先は以下のとおりです。

就 職・・・東京ガス、神戸製鋼、いすゞ自動車、富士ゼロックス、日本建設、トヨタ自動車、アイシン精機、日野自動車、新日本製鐵、大同特殊鋼、東芝京浜事業所、日産自動車、三菱重工業、ダイハツ工業、九州電力、関西電力、東京電力、日立製作所

大 学・・・長崎大学、長崎総合科学大学、日本大学、福岡工業大学

長崎県立 大村工業高等学校

〒856-0815 大村市森園町1079番地3
 TEL 0957-52-3772・FAX 0957-52-3720
 URL <http://www.ohmura-th.ed.jp/>

設置学科等

機械科
 機械システム科
 電気科
 電子工学科
 建築科
 建設工業科
 化学工学科



(機械システム科は平成 21 年度より新しく設置されました。)

学校の特徴

昭和 37 年の開校以来、「技術者たる前にまず人間たれ」の校訓のもと、これまで 13,783 人の卒業生を送り出し、県内外の実業界で大いに活躍しています。また、「ものづくり教育」「個に応じた進路指導」「多種多様な資格取得」を実践目標として取り組み、高校生ものづくりコンテスト全国大会優勝(過去 2 回)、全国高等学校ロボット大会優勝(H14)3 位(H19)準優勝(H21)、第一種電気工事試験合格者数全国 1 位(H19)・第 3 種電気主任技術者試験合格者数全国 1 位(H21)、特許所得者 4 人、就職内定率 100%達成・国公立大学・高専を含む 61 名の進学決定(H21)、国家資格・検定試験合格者の大幅な増加など、数々の成果を上げています。今年度の学校目標は「日本一を目指す元気な学校づくり」。大村工業 3K(気づき・考え・行動する)を合い言葉に、生徒と職員が一丸となって各分野の頂上を目指します。

教育課程の特徴

工業の専門教科 4 割、普通教科 6 割の割合で学習します。専門教科には、各学科の専門性を深める科目と全学科が共通に履修する「情報技術基礎」や「課題研究」などがあります。また、進学希望者の進路実現のために、専門科目と数学・英語との選択授業を行い、数学・英語の実力養成を図っています。

さらに添削指導や小論文指導、公務員補習など個に応じた積極的な指導も展開しています。

学校生活

部活動には、運動部 18・文化部 4・同好会 11 があります。生徒は必ずいずれかに所属し、毎日熱心に活動しています。平成 15 年のインターハイ(長崎ゆめ総体)では、バレーボール男子が全国制覇、アーチェリー男子は平成 16 年度が全国制覇、平成 20 年度は団体準優勝、平成 21 年度は全国制覇、さらにソフトボール男子は、平成 19 年度のインターハイで準優勝、全国高等学校選抜大会では念願の全国制覇を果たしました。また、昨年度の高総体では 2 本の優勝旗を獲得し、すべての部が日本一を目指して日々頑張っています。

卒業生の進路

平成 22 年 3 月卒業生の進路状況は次のとおりです。

就 職		進 学		その他
県内企業	県外企業他	大学・短大	専修・各種	
28.9%	42.6%	9.7%	12.3%	1.1%

長崎県立 鹿町工業高等学校

〒859-6145 佐世保市鹿町町土肥ノ浦 110 番地

TEL 0956-65-2611・FAX 0956-65-2707

ホームページアドレス www.shikakou.ed.jp

設置学科等

機械科

電気科

電子工学科

土木技術科



学校の特徴

1962年の開校から「われ共に学びて道を究めん」を校訓として多くの優秀な工業技術人を輩出してきました。

キャッチフレーズは【鹿道-しかどう-】です。

県下でもトップクラスの教育環境です。

新しい校舎・体育施設など最新の施設設備や充実した実習設備です。また、太陽光発電による電力供給も行っています。

ものづくり・資格取得に真剣に取り組んでいます。

平成21年度第9回九州地区工業系生徒研究成果発表大会

土木技術科 「心のこもった歩道」優秀賞受賞

平成21年度第2種電気工事士合格者数 170名(全国3位)

合格率 95.5%(県内第1位)

「就職に強い鹿工」を目指しています。

昨年度の就職希望者の内定率は100%でした。

青雲寮があります。

県内工業高校では唯一の寄宿舍で、現在100名の寮生がいます。鉄筋コンクリートの4階建て2棟で全体学習室・大食堂・2つの大浴場(天然温泉)を完備しています。

教育課程の特徴

普通科目6割、専門科目4割の割合で学習します。

1年次の数学と英語は習熟度別授業を実施しています。

専門科目は、各学科に関する専門性をより深く学ぶ科目と、「課題研究」、「実習」など実技を伴う科目があります。

進学希望者に対応し2年次から選択制(国語・数学・英語・美術・専門から2科目選択)を実施しています。

学校生活

部活動は体育部13部、文化部9部があります。

学校行事は、歓迎遠足、宿泊研修、ロボコン、体育祭、弁論大会、鹿工祭、マラソン大会、球技大会、修学旅行、予餞会など、多くの行事を生徒主体で行っています。

卒業生の進路

卒業生の8割が就職、2割が進学しています。

進学は増加し、国立大学、高専に編入合格など進学実績も上がっています。

長崎県立 佐世保商業高等学校

〒857-0143 佐世保市吉岡町 863 番地 3
TEL 0956-49-3990・FAX 0956-49-3989

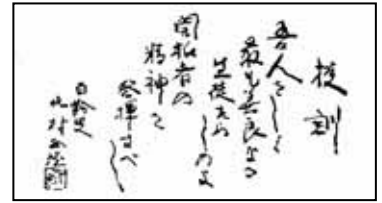

設置学科等

総合ビジネス科、国際コミュニケーション科

学校の特徴

創立 88 年の歴史を有する専門高校として、地域の産業界に有為な人材を輩出しています。「青年を大人へ、さらには紳士・淑女へ」の理念のもと、「生きる力」を身につけさせ、地域社会に貢献できる人材を育成します。右の校訓には、「生徒として The best student であり、社会に出ては The best gentleman or lady として、未知の分野に挑み、新しい道を切り開いていく人物であれ」との願いが込められています。(大正 12 年初代校長制定)

教育課程の特徴

- (1) 総合ビジネス科・・・「ビジネス business 教育」の実践 () は目指す資格や特色ある取り組み 1 年次はビジネス教育の基礎・基本となる科目を共通履修します。2 年次からは適性・興味・関心に応じて、4 つの「系(科目の集まり)」の一つを選択し、その分野の専門的な知識・技術について学習します。

流通ビジネス系・・・流通のしくみや起業について学習し、マーケティング能力を身につけます。(販売士検定、販売実習)

会計ビジネス系・・・簿記、会計の分野を中心に学習し、会計活用能力を身につけるとともに、将来の職業会計人の育成を目指します。(日商簿記検定、長崎県立大学との高大連携)

国際ビジネス系・・・中国語会話力とビジネスの学習をとおして、国際交流能力を身につけます。(中国語検定、中国短期研修)

情報ビジネス系・・・ソフトウェア利用、プログラミング開発、ネットワーク、マルチメディア等の情報技術を学習し、情報活用能力を身につけます。(情報処理技術者試験)



- (2) 国際コミュニケーション科・・・「発信型英語教育」の実践 3 年間で英語 30 単位を履修する外国語の専門学科です。「読む」・「書く」だけでなく、「聴く」・「話す」力の育成に力を注ぎます。1 年次にイングリッシュセミナー、2 年次に英語圏へのホームステイ等を実施しており、授業と行事を通して「英語力」と「コミュニケーション力」を高めます。



学校生活

部活動が盛んで、体育部では、ハンドボール部、アーチェリー部(個人)、陸上部(個人)、空手道部(個人)が全国大会に出場しています。卓球部、女子ソフトテニス部なども県大会で常に上位入賞を果たしています。文化部では、簿記・電卓部、珠算部、ワープロ部(個人)、情報処理研究部(個人)が全国大会に出場しています。吹奏楽部、商業クラブなども熱心な活動を行っています。

全商主催英語弁論大会ではレシテーション部門で県の最優秀賞を獲得し、全国大会へ出場しました。海外留学派遣(長期・短期)や訪日団受け入れなどの国際交流も積極的に行っています。

卒業生の進路

主な進学先：長崎大、富山大、長崎県立大(佐世保校・シーボルト校)、立命館アジア太平洋大、九州産業大、福岡大、久留米大、長崎国際大、佐世保市立看護専門学校(高看)など

主な就職先：山崎製パン、イトーヨーカ堂、トヨタ自動車、九州旅客鉄道(JR九州)、佐世保玉屋、東七、ながさき西海農業協同組合、佐賀共栄銀行、長崎県警など

長崎県立 島原商業高等学校

〒855-0036 島原市城内一丁目 1213 番地

TEL 0957-62-4059・FAX 0957-62-4005



設置学科等

商業科、国際経済科、情報処理科、家政科

国際経済科は平成 23 年度から募集停止です。

学校の特徴

本校は「礼節・友愛・創造」の校訓のもと、「目指せ！日本一！真心あいさつ島商！」をキャッチフレーズに、知恵と勇気と行動力を備えた人材の育成を目指しています。島原半島唯一の商業高校であり、普通教科のほかに専門教科を学習し、資格取得のための検定試験を実施しています。また、地域と連携した教育活動（職場実習、地域商店街での販売実習「島商ッポ」、保育所・老人ホームでの体験実習など）も行っています。

部活動については、すべての生徒が何らかの部に所属しており、各自が自分の目標達成のために積極的に活動しています。

50 余年の歴史の中で、実社会で役立つ専門的知識・技能と自主性を備えた卒業生は様々な分野で活躍しています。

教育課程の特徴

商業科： ビジネスの基礎・基本を身につけ、企業の活動や経済の仕組みを理解し、ビジネス社会に必要な知識と能力を養います。

特に、簿記と総合実践の学習が充実しています。簿記は活用分野が広い資格です。社会的にも認知度が高い、日商簿記検定の上級資格取得を目指すことも可能です。

情報処理科： 情報処理に関する幅広い知識・技術を習得し、企業の業務に必要なワープロ・表計算・データベースなどを利用して情報を活用できる人材を育成します。2 年次から国家資格チャレンジコースかプログラミングコースのどちらかを選択し上級資格取得を目指します。

家政科： 生活産業で活躍できる人材の育成を目指します。2 年次からは、個性を生かし専門性を身につけるために、保育看護コース・被服制作コース・フードデザインコースなどの専門科目を学習し、検定試験を受験します。さらに、簿記・ワープロ・パソコン等も学習でき、進学や就職に活かすことができます。

学校生活

本校は特に一人ひとりの能力を引き出す指導に重点を置いています。新入生を対象とした宿泊研修「全生寮教育」は、昭和 35 年から本校の伝統として実施されており、厳しさと思いやりの中で、共に生き、共に感動し、人として大切なことを学ぶことのできる有意義な研修です。

また、部活動は体育・文化面共に盛んで、現在まで多くの全国優勝や数々の表彰を受けています。文化部では、簿記コンクールやバトントワリング部など、県代表として全国大会に出場しています。

体育部では、ソフトテニス、サッカー、バレー、陸上競技、弓道などが九州大会や全国大会に出場しています。

卒業生の進路

平成 22 年 3 月卒業生（就職進学者含む）

	進学		就職	未定者	計
	4 大・短大	高専・専門			
商業科	3	1 6	1 7	2	3 8
国際経済科	1 8	1 5	2	0	3 5
情報処理科	7	1 6	1 3	0	3 6
家政科	8	1 4	1 2	0	3 4
計	3 6	6 1	4 4	2	1 4 3

商業科
就職進学者 2 名 高専(1) 准高(1)
情報処理科
就職進学者 2 名 高専(1) 准高(1)
家政科
就職進学者 1 名 高専(0) 准高(1)

長崎県立 諫早商業高等学校

〒854-0061 諫早市宇都町 8 番 26 号

TEL 0957-26-1303・FAX 0957-26-4689

設置学科等

商業科・情報科・国際コミュニケーション科

学校の特徴

商業科・情報科・外国語科という異なる3つの大学科を設置した専門高校です。

教育課程の特徴



【商業科】

商業科は、商業人としての実践力や社会人としての自覚を高めることができる学科です。1年次にビジネスに関する基礎知識を身につけたのち、2年次から「ビジネス会計」コースと「ビジネス創造」コースに別れます。「ビジネス会計」コースは、会計情報をビジネスに活用できる資質を育成し、主に、日商簿記検定2級などの上位資格を目指します。「ビジネス創造」コースは、市場・顧客・経済の変化を判断し商品開発などビジネスを創造できる資質や、接客技術などの対人関係能力を育成します。どちらのコースも、進路希望に応じて商業科目や家庭科の科目が選択でき、事務系や営業・販売・サービス系などの就職や経済・経営系、食物・調理系などの幅広い進学に対応します。

【情報科】

情報科は、長崎県で本校のみに設置された学科です。本学科ではプログラム言語を用いたソフトウェア開発に関する内容、情報通信ネットワークに関する内容、画像・音声等を扱うマルチメディアに関する内容など、情報に関した様々な内容について学んでいます。また、これらの学習内容を基に、情報処理技術者試験（国家試験）をはじめとする各種検定、資格試験に合格することにより、情報系の4年制大学、専門学校への進学及びIT関連企業への就職を目指しています。資格試験に関する合格率については、長崎県内でもトップクラスです。

【国際コミュニケーション科】

国際コミュニケーション科は、「話せる英語教育」に重点を置いた学科で、英語の授業が多く、英語検定の資格習得も目指します。第2外国語として「中国語」も学習します。2年次からは「国際英語コース」と「国際ビジネスコース」に分かれます。「国際英語コース」では英語を専門的に学習したい人、「国際ビジネスコース」はビジネスの場で英語を生かしたい人のために選択科目が設定されています。主に大学・短大・専門学校の外国語系、国際系、貿易系等への進路を目指します。特別な教育プログラムとして、県内の大学と連携した講座、2種類の留学制度（1年留学、9週間留学）と2週間のホームステイ研修等があります。1年留学については、入学後一定の条件を満たしている場合にのみ校内の審査により進級留学を希望することが可能です。

学校生活

文化祭や球技大会などは、生徒会主体による運営で毎年趣向を凝らした企画が出されます。各学科独自の行事も多数あり、体育祭も大いに盛り上がります。また、部活動のソフトテニス・フェンシング・水泳・バドミントン・サッカー部は、県内ではトップレベルにあり、インターハイや九州大会等に毎年出場して活躍するなど、部活動も大変盛んな学校です。

卒業生の進路

本校は、就職はもちろんのこと、進学もできる学校です。就職は、県内外から事務職・販売職・サービス職などの求人があり、内定率はほぼ100%です。進学は、国公立・私立の大学・短大への推薦入学の道があり、県内国公立では、長崎大学・長崎県立大学へ毎年合格者を出しています。なお、進学する生徒のための進学対策や、公務員希望者のための補習も実施しています。

長崎県立 壱岐商業高等学校

〒811-5533 壱岐市勝本町新城西触 282 番地

TEL 0920-42-0205・FAX 0920-42-0024

設置学科等

商業科、情報処理科

学校の特徴

商業に関する2つの学科を持ち、起業家精神とビジネス実務の専門性を身につけることを目指している専門高校です。校訓に「知性・信義・勇氣」を掲げ、緑の自然に囲まれた静かな環境の中で、生徒一人ひとりが知識・技能を高めるとともに、地域の人々から愛され、産業界からも期待される人材を育成しています。

教育課程の特徴

1年次で基礎的専門科目を学習した上で、生徒の興味・関心・適性に広く対応できるように、2年次より商業科では3つのコースに分かれます。経理コースは、簿記会計分野を重点的に学習し、経理事務能力を育成します。情報活用コースは、ビジネスソフトウェアの活用技術、マルチメディア技術を重点的に学習し、情報機器を活用できる能力を育成します。起業実務コースは、流通、法規、金融、財政、税務などの知識・技能や起業のためのビジネス実務を重点的に学習し、サービス業や流通業などへの就職や将来起業を目指す人材を育成します。

情報処理科は、コンピュータの基礎的知識・操作・技能を習得した上で、2年次よりプログラミング技術、ビジネスソフトウェア利用技術、マルチメディア技術など高いレベルのコンピュータに関する知識と技能を養います。

学校生活

- ・朝の10分間読書 全校での取り組みとして、毎日実施しています。
- ・新入生研修 高校生としての自覚やマナー、礼儀作法を身に付けるため1年次に3回実施しています。
- ・インターンシップ 「ふるさと商人体験学習」と呼ばれ、2年次に勤労観・職業観を身に付けるため5日間の職場実習を実施しています。
- ・販売実習 2年次の修学旅行で壱岐特産品を大阪で販売しています。
- ・部活動 17の運動部・文化部・同好会が放課後、活発に活動しています。



卒業生の進路

主な就職先

トヨタ自動車、山崎製パン、ブリジストン、九電工、九建架線工事、佐川急便、博多食肉、ゼネラルアサヒ、ドラッグストアモリ、テクノス、海里村上、上村真珠、梅嶋など

主な進学先

長崎県立大学、長崎外国語大学、九州国際大学、波方海上技術短期大学、精華女子短期大学、純真短期大学、佐世保高等技術専門学校、福岡高等技術専門学校、KCS福岡情報専門学校など

長崎県立 長崎鶴洋高等学校

〒850-0991 長崎市末石町 157 番地 1 号

TEL 095-871-5675 ・ FAX 095-871-5488

設置学科

水産科、総合学科

学校の特徴

本校は、平成 18 年度に長崎県内でも全く新しいタイプの水産科と総合学科を併設する単位制高校としてスタートをしました。しかしながら、長崎県水産講習所を前身とし、一昨年度創立百周年を迎えた伝統のある水産系の学校でもあります。「誠実・明朗・勤勉」を校訓に掲げ、「学校の主役は生徒である」という基本姿勢のもとに、生徒の可能性を引き出し伸ばす教育を展開しています。

また、キャッチコピーは「未来を拓く！」。体験的な学習や様々な学校行事等を通して、基本的な生活習慣を身につけた生徒、学習に真剣に取り組み、未来を切り開く生徒、心身ともにタフで、部活動等に積極的に参加する生徒、周囲の人や物に目を向けて、配慮と協力ができる生徒、自らを、家庭を、地域を、地球環境を大事にできる生徒を育てていきたいと考えています。

教育課程の特徴

基礎的な知識や技術を習得する、各種資格取得を奨励する、課題解決型学習を展開する、多様な進路に対応した魅力ある選択科目を設定する、等の項目に重点を置いて教育課程を編成しています。

水産科には 4 つの類型（海洋経営類型、食品・調理類型、機関・機械類型、電気・通信類型）が、総合学科には 3 つの系列（文理総合系列、ビジネス系列、情報系列）が設置されており、自分の興味・関心や進路希望に合わせて科目を選択し、自分だけの時間割を作ることもできます。

また、選択科目の中には、水産科と総合学科の枠組みを超えて選択できる自由選択科目もあり、さらに自分の可能性を広げることができます。



学校生活

体育祭や文化祭等の一般的な学校行事はもとより、インターンシップ、海洋訓練、韓国の水産高校との交流学习、実習船での体験航海というような、本校ならではの学校行事が数多く設けられています。

部活動では、体育部 20 部、文化部 11 部、同好会が 1 つ、愛好会が 1 つ設けられており、一昨年の高総体ではカヌー部・ヨット部が 2 年連続優勝するなど活躍しています。また、文化部も水産クラブにおいては、全国的な研究発表大会等で輝かしい実績を残したり、書道部では「書の甲子園」で入選するなど文化部も活躍しています。

卒業生の進路

進学	国公立大	7	私立大	14	その他	65
就職	公務員	4	県内	68	県外	28

長崎県立 長崎明誠高等学校

〒851-3101 長崎市西海町 1854 番地
TEL 095-884-2543 ・ FAX 095-884-3562



オンリーワン活動（挨拶・清掃）

設置学科等

総合学科

学校の特色

本校は、「自主・自律」を校訓とし、一人ひとりの進路を実現する「進路学校」の確立を目指しています。そのために、よき社会人としての基礎力を身につけ、学ぶ意欲・学ぶ力のある生徒の育成を目標としています。また、総合学科としての特色を生かし、充実した学校生活を送ることができるように、様々な取り組みを行っています。

進路選択をサポートするキャリア学習

生徒一人ひとりの夢実現のため、各学年で「学ぶこと」「働くこと」「生きること」を学ぶキャリア学習を行っています。

科目選択

各自の進路や適性に合わせて、160以上の科目の中から自分だけの時間割を作成します。

2人担任制

1クラスに2人の担任を配置し、進路や科目の選択、悩み相談など、きめの細かい対応をしています。

教育課程の特色

1年次「産業社会と人間」、2年次「キャリア・プランニング」、3年次「課題研究」という授業を活かして、キャリア学習に取り組んでいます。3年間のキャリア学習を通して、「生きる力 正しく自己を表現し、社会に適応する力 - 」を身につけます。討論型や問題解決型の授業、体験学習、などを通し、様々な角度から自分を見つめる機会が多くあります。

学校生活

「自主・自律」の校訓のもと、「オンリーワン長崎明誠活動」(挨拶・美化運動・朝の10分間読書・スピーチ)を生徒主体で行います。また、長崎明誠発表会では、各学年とも、1年間かけて学んだキャリア学習の成果を発表しています。

卒業生の進路

総合学科である本校では、生徒の希望進路も多様で、それぞれの生徒の希望に対応できるように多くの科目が開設されています。

今春の卒業生は、国公立大 8、私立大 42、短大 17、看護学校 17、専門学校 51、公務員 3、就職 51、高等技術専門学校 24 名となっています。



長崎県立 佐世保東翔高等学校

〒859-3224 佐世保市重尾町 425 番地 3 号

TEL 0956-38-2197・FAX 0956-38-2175

設置学科等

総合学科

学校の特徴

本校は総合学科、単位制の学校で、2 学期制をとっています。多様な選択科目は、人文国際、自然科学、ビジネス・観光、生活・福祉、芸術・文化の 5 つの系列に整理され、自分の進路に応じてその中の科目から選択し、進路実現に向けて学習していきます。

一人一人の個性を尊重し、広い視野を持った人材の育成に努め、自分の能力を信じて、夢と希望に挑戦しようとする意欲のある人をサポートする学校、それが佐世保東翔です。

施設・設備においては、入浴実習もできる福祉実習室やパソコン教室 4、音楽室 2、造形工芸室を備え、また、テニスコート 5 面、2 つの体育館、県内最大級を誇るグラウンドなど充実した環境です。



教育課程の特徴

1 年次では全員ほとんど同じ科目を受講しますが、2 年次になると約 3 分の 2 の科目が 3 年次では 3 つの科目を除いてすべてが選択科目となり、自分だけの時間割をつくり進路実現に向けて学習します。特に、福祉や観光、芸術の講座は他校にはない特色ある講座です。さらに、授業を通じて漢字検定や情報処理関係の検定など各種検定や、介護職員基礎研修にも取り組んでいます。

学校生活

主な学校行事は、春の歓迎遠足、年 2 回の球技大会、秋の体育祭、東翔祭、冬のマラソン大会、修学旅行、総合学科発表会、芸術祭などアイデアと若さあふれる内容です。

部活動は運動部 13、文化部 9 があり毎日熱心に活動しています。



卒業生の進路

卒業生の進路は、進学者約 6 割、就職者約 4 割です。

21 年 3 月卒業生の進路状況

4 年制大学	23 名
短期大学	20 名
専門学校	70 名
看護系	11 名
公務員	10 名
就職	64 名

【主な進学先】

筑波大学 / 長崎大学 / 愛知県立芸術大学 / 尾道大学
高知工科大学 / 長崎県立大学 / 九州保健福祉大学
九州看護福祉大学 / 暮らしき作陽大学 / 久留米大学
崇城大学 / 筑紫女学園大学 / 帝京大学 / 東亜大学
福岡大学 / 長崎国際大学 / 長崎純心大学

【主な就職先】 佐世保中央病院 / 佐世保玉屋 / 佐世保中央信用組合 / 泰徳貿易 / 長崎県央農協
マユミ / 長崎キヤノン / さいかい堂 / 日本フードパッカー / J R九州ハウステンボス社



長崎県立 大村城南高等学校

〒856-0835 大村市久原1丁目416番地
TEL 0957-54-3121 ・ FAX 0957-27-3056

設置学科等

総合学科

学校の特徴

昭和16年の創立以来、五十有余年の間「農業高校」として、多くの農業自営者や農業関連団体へ卒業生を送り出してきましたが、平成10年に校名を「大村城南高校」に変更し、総合学科としての歴史を刻み始めました。これまでに農業高校として培ってきたものも活かしながら、「体験を基に充実したキャリア教育を行う総合学科」、「地域に信頼され期待に応えうる特色ある高校づくり」を推進しています。



教育課程の特徴

総合学科の特徴は、進路希望や興味・関心に応じて多くの科目の中から選択して学習できる点にあります。23年度より「人文自然」「情報ビジネス」「食料科学」「環境デザイン」「福祉・生活」の5系列に改編し、「頑張る君を応援する高校」として専門的な学習の充実、基礎学力の定着、資格取得に引き続き取り組んでいきます。

また、1年次「産業社会と人間」でインターンシップ等を、2年次「総合学習」で修学旅行系列別キャリア研修を、3年次「課題研究」で発表する力、まとめる力などを学ぶことでキャリアを深め、希望の進路実現をめざしています。

学校生活

部活動は、体育部11、文化部6、系列専門部8があり、平成20年度九州高校10人制大会で準優勝したラグビー部、平成21年度九州新人大大会に出場したボート部、平成20年度全国高校選抜大会男子団体準優勝の弓道部、平成21年度九州高校選抜大会男子個人出場の剣道部、平成21年度九州陸上選手権1500mで優勝した陸上部、平成21年度九州放送コンテスト朗読部門で入賞した放送部、ボランティア活動も盛んな福祉部や県コンクール銀賞の吹奏楽部、また日本学校農業クラブ「意見発表」で九州大会、農業鑑定競技「園芸」「造園」で全国大会に出場するなど活発です。

卒業生の進路

卒業年度	4年制 大学	短期 大学	専門学校 各種学校	公務員	就職	
					県内	県外
平成21	5.4%	9.7%	30.6%	5.9%	31.7%	6.5%

主な進路先

長崎県立大学、福岡経済大学、久留米大学、大正大学、京都大谷大学、南九州大学、活水女子大学、長崎純心大学、精華女子短期大学、西日本短期大学、長崎女子短期大学、長崎短期大学、名古屋市医師会看護専門学校、長崎県立看護学校、長崎歯科衛生士専門学校、東京急行電鉄、旭化成、長崎県立農業協同組合、長崎キャノン、宮崎温泉堂商店、福砂屋、トヨタレンタリース長崎、みどりグループ、慈恵荘、泉の里、雲仙市役所、自衛官など

長崎県立 平戸高等学校

〒859-5392 平戸市草積町 261 番地

TEL 0950-28-0034・FAX 0950-28-0744

設置学科等

総合学科(3系列)
人文・メディカル
情報ビジネス
福祉サービス

学校の特徴

平成 16 年度に普通科から総合学科へ学科改編し、これまで、361 名が卒業しました。

平戸高校「三つの風(校風・学風・教風)」の教育目標のもと、「地域に根ざし、道を拓く 生徒一人ひとりを大切に、確かな学力をつけ資質を伸ばす学校づくり」をスローガンとして、将来の社会生活を意識した生徒の育成に力を入れています。平成 17 年度及び平成 18 年度の卒業生は、3 年次全員 1 年間無欠席を達成し、また昨年度は学校全体で 99.2%の出席率を誇り、上級学校や有名企業より高い信頼と評価を得て、毎年推薦枠や求人をしていただいています。

本校は、昨年度から 45 分 7 校時制、3 学期制を導入し、生徒の進路希望と時代や地域のニーズに応えられるような学校づくりを推進しています。

教育課程の特徴

人文・メディカル系列

大学・短大進学、看護学校進学に必要な科目(国、社、数、理、英など)を中心に学習します。

情報ビジネス系列

就職、専門学校、商業系大学進学に必要な科目(簿記、情報処理、ワープロ、電卓など)を中心に学習します。各種検定試験が受験できます。

福祉サービス系列

訪問介護員 2 級取得に必要な科目(基礎介護、社会福祉基礎、社会福祉実習、社会福祉援助技術など)を中心に学習します。

学校生活

主な学校行事は、歓迎遠足、年 2 回のクラスマッチ、秋の体育祭や文化祭、群読コンクール、郷土料理講習会、体験型研修旅行(平成 21 年度は沖縄において民泊体験等を実施)、総合学科発表会、校内マラソン大会などがあります。

近隣の地域や学校と連携した清掃活動や E M(有用微生物群)を活用した環境浄化活動「じゃぶじゃぶ作戦」を実施しています。また、授業の一環として小学校において「読み聞かせ」を行っています。

部活動は、運動部 8、文化部 4 があり、1 年生は全員加入で活発に活動しています。

卒業生の進路

主な進学先：山口学芸大学、沖縄大学、佐世保市医師会看護学校、名古屋市立中央看護学校など
(前年度は他に宮崎大、長崎県立大、長崎国際大、岡山医療センター附属岡山看護学校など)

主な就職先：トヨタ自動車、マツダ、三菱重工、山崎製パン、九州電力、郵便事業株式会社九州支社など

(前年度は他にダイハツ工業、佐世保重工業、イトーヨーカ堂など)

例年 100%の就職内定率を達成、昨年度は 97%



長崎県立 五島海陽高等学校

〒853-0065 五島市坂の上1丁目6番1号

TEL 0959-72-1917・FAX 0959-72-1990

設置学科等

総合学科

～総合学科の設置系列～

人文・自然 ビジネス 情報
生活総合 地域振興



「産業社会と人間」

(1年次)

「福祉体験」の授業風景

学校の特徴

本校は新たに120名の新入生を迎え、スタートしました。多様化する生徒の進路希望に応えるために、従来の専門教育を各系列の科目群として再構築するとともに、4年生大学への進学希望者にも対応できるよう人文・自然系列を設け、普通科目を大幅に拡充しました。12月に実施する修学旅行での「五島PR大作戦」や2月に開催している「海陽祭・海陽発表会」などを通して地域との連帯をめざしています。また、「学習と部活動との両立」を掲げ、健全な体と豊かな心を持ち、たくましく生きる生徒の育成を目指します。

教育課程の特徴

生徒の興味・関心や進路希望に合わせて科目を選択できるようになっています。特に1年次に、原則履修科目「産業社会と人間」を通してキャリアガイダンスを行い、2・3年次に各自の進路達成に必要な科目を一人ひとりが選択して受講することになります。授業形態としては、座学講義だけでなく、実験・実習などの体験学習や、討論型・問題解決型の少人数授業、社会人講話、職場見学などを多く取り入れ、自己教育力を高める内容になっています。

また、学校設定科目「豊かなしま」では、オリジナルテキストや海陽版デュアルシステム(中長期のインターンシップ)を準備し、みなさんのやる気をサポートします。

学校生活

体育祭や文化祭などは生徒会を中心として運営され、たいへん盛り上がります。部活動面では、1年生は全員加入で活発に活動しています。また、資格取得にも重点を置き、一人ひとりが主体的に学習を行っています。

卒業生の進路

		卒業 者数	就職 内定者	就職 未 内定者	学 校 紹 介	自 己 ・ 縁 故	公 務 員	進 学 内 定 者	進 学 未 内 定 者	大 学	短 大	専 門 学 校	そ の 他
総合 学科	男	49	22	1	18	2	2	23	0	3	1	19	3
	女	51	17	1	16	1	0	30	0	5	9	16	3
合 計		100	39	2	34	3	2	53	0	8	10	35	6
割 合 (%)		100.0	39.0	2.0	34.0	3.0	2.0	53.0	0	8.0	10.0	35.0	6.0

主な進学先

長崎大学、長崎県立大学、大分県立看護科学大学、福岡大学、福岡経済大学、広島文教女子大学、中村学園大学短期大学部、筑紫女学園短期大学部

主な就職先

九州電力、JR九州、マツダ、三菱重工長崎造船所、九電工長崎支店、トヨタ自動車、豊田自動織機、新日鐵名古屋製鐵所、高栄警備保障

長崎県立 島原翔南高等学校

〒859-2212 南島原市西有家町須川 810 番地

TEL 0957-82-2216・FAX 0957-82-2216

設置学科等
総合学科



学校の特徴

進路や興味・関心に応じた系列・科目を選択し、主体的に学習します。

2人担任制で、将来の進路、科目選択、悩みの相談など、手厚くきめ細やかな指導をします。

「産業社会と人間」の授業を通して、将来の夢の実現の方法を探ります。

基礎学力向上のため、1年次には国語・英語・数学の補習を行います。

2・3年次には進路に応じた補習を行います。

2学期制で、前期は4月～10月初旬、後期は10月初旬～3月になります。

教育課程の特徴

1年次は全員同じ科目を受講します。そして2年次以降は下に示した4つの系列の中から、自分の進路に合わせて自由に選択することになります。

1. 情報ビジネス系列

各種検定（簿記、情報処理、ワープロ、電卓）の1級取得を目指します。

2. 福祉系列

訪問介護員（ホームヘルパー）養成2級課程の取得を目指します。

3. 社会科学系列

基礎学力の充実を図り、幅広い知識と深い理解力を身につけ、進学や就職試験に対応できる学力の養成を目指します。自由な科目の選択ができます。

4. 人文理数系列

基礎学力の充実を図り、幅広い知識と深い理解力を身につけ、大学高看等の進学を目指します。

学校生活

歓迎遠足の連尻上げ、インターナショナルデイ、キャンパス・企業見学、ライフプランニング（人生設計）、インターンシップ（職場体験）やキャリア研修（修学旅行）、マラソン大会時の豚汁の炊き出し、「課題研究」発表会、若者交流事業で短期海外研修など、特色ある学校行事があります。部活動もさかんで生徒たちは生き生きと活動しています。

卒業生の進路（進路実現 100%）

平成22年3月卒業生も、全員志望進路を実現しました。

進学： 国公立大4名、私立大4名、短大6名、高等看護学校3名、准看護学校1名、
専修・各種学校30名

就職： 事務4名、販売・営業4名、サービス19名、自衛官2名、介護職9名、
技能職28名、自営3名

長崎県立 清峰高等学校

〒857-0333 北松浦郡佐々町中川原免 111

TEL 0956-62-2132・FAX 0956-62-2131

設置学科等

総合学科

学校の特徴

創立 50 周年の翌年、平成 15 年 4 月 1 日に総合学科へと学科改編し、校名を「北松南」から「清峰」に変更して、平成 22 年 3 月には第 5 回生が卒業しました。

「誠実」を校訓とし、地域から期待され地域に密着した教育を行い、多くの人材を社会に送り出しています。主な行事としては、1 年次には宿泊研修、2 年次には総合学習の自主研修を兼ねた東京への修学旅行、「産社」と「総学」の学習の成果として総合学科発表会を実施し、学校内外へ本校の学習活動を披露しています。



教育課程の特徴

(1) 総合学科の特徴

単位制を基本としています。

多様な進路希望に応じて 100 以上の講座を用意しています。その中から、進路希望に対応する時間割を自分でつくることができます。

(2) 本校総合学科の特徴

1 年次には全員が必修科目を中心に学習していますが、2 年次以降は自分の進路に応じた科目を選択受講し、進路実現に向けた学習をすることになります。

1 年次には、基礎教科で習熟度別授業を実施しています。

学力を必要とする進学にも対応した時間割を組むことができ、今まで多くの生徒が国立大学や高等看護学校への進学を果たしています。

福祉関係に進む生徒には、介護職員基礎研修講座を、就職希望者には、商業科目などの資格検定の取得のための講座も開設しています。

英語検定や漢字検定など、基礎学力を定着させるための各種の取り組みもしています。

学校生活

部活動も盛んで、特に野球部は平成 21 年度の春の全国選抜甲子園大会で初の全国制覇を達成しました。また、バスケット女子や剣道部(男女)などを中心に好成績を残しています。文化部もコーラス部や吹奏楽部なども様々な大会で活躍しています。

卒業生の進路(平成 22 年 3 月卒業生)



(選抜大会優勝記念碑)

4年制大学	47名	筑波大、鹿屋体育大、長崎県立大、日本大、福岡大、長崎国際大 他
短期大学	22名	長崎短大、佐賀女子短大、香蘭女子短大、中村学園大学短期大学部 他
専門学校	55名	佐世保高技専、公務員ゼミナール、佐世保美容専、他
看護学校	16名	佐世保市立看護、長崎医師会看護、名古屋市医師会看護 他
医療系専門	2名	長崎リハビリテーション、福岡医療リハビリテーション
公務員	5名	国家種(税務)、長崎県警、千葉県警、自衛隊曹候補士 他
就職	41名	アリアケジャパン、九十九島観光ホテル、キャノン、マツダ 他

長崎市立 長崎商業高等学校

〒852-8157 長崎市泉町1125番地
TEL 095-887-1511 ・ FAX 095-887-1526



設置学科等

情報国際ビジネス科

学校の特徴

125年の伝統を持ち、充実した施設と設備、恵まれた環境で勉学に励むことができます。

誠実・明朗・進取を校訓に掲げ、「人格の完成をめざし、教養ゆたかで有為な産業人を育成する」を教育目標にしています。努力目標として次のものを目指しています。

- 1、基本的な生活習慣や健康の保持・増進に努める。国際理解や親善友好に努める。
- 2、日々の授業を充実し、意欲的な学習態度に努める。図書館活動を推進する。
- 3、自主的な部活動を通じて、情操豊かで覇気に満ちた生活態度を養う。
- 4、充実した学校施設や設備を利用してよりよい学習環境で勉学ができる。

教育課程の特徴

1年生の時は、全員が同じ授業内容で学習し、1年生から自分にあった分野が選択できます分野は、商業科目全般を学習する「流通分野」、英語や中国語を多く学習する「国際分野」、パソコンを利用して学習する「情報分野」、簿記を中心に学習する「会計分野」と大学などの進学を目指す「進学コース」の4分野1コースがあります。1年生の時に何度もガイダンスを行い10月までに各分野を希望してもらいます。定員を定めず第1希望を最優先しますが、進学コースのみ定員が決まっています。2・3年生は選択した分野・コースで2年間学習します。

学校生活

生徒数は女子8割、男子2割弱ですが、自由な校風で、男女とも仲良く勉学に励んでいます。部活動も盛んで、特に野球・女子バスケット・卓球・バドミントン・水泳・ソフトボール・柔道などの体育部、ワープロ・吹奏楽・商業クラブ・演劇・放送などの文化部とも、県大会で毎年優秀な成績を収め全国や九州大会に出場しています。

また、生徒会も盛んで、体育祭・文化祭ではたくさんの人で賑わい、多くの生徒がクラスマッチや遠足など楽しい行事を心待ちにしています。

卒業生の進路

平成21年度の卒業生の進路状況

就職：男子 県内21名 県外 3名
女子 県内92名 県外 15名

進学：男子 大学11名 短大 1名 専修学校 9名
女子 大学37名 短大 9名 専修学校65名

特に、市内の就職が多く、その6割以上は事務関係の仕事に就いています。

長崎県立 鳴滝高等学校

(単位制による定時制課程夜間部)

〒850-0011 長崎市鳴滝1丁目4番1号

TEL 095-820-0078・FAX 095-820-0070

設置学科等

普通科、商業科

学校の特徴

働きながら学ぶ人たちが通っています。また、打ち込むものがある時間がある人たちにも便利な学校です。

修業年限

1日4時間の授業を受け、4年で卒業します。また昼からの授業を利用して、3年で卒業することもできます。

昼からの授業(15時～)を受けると1日6時間の受講になります。

単位制

科目ごとに単位の認定を行います。3年間以上の在籍で必修科目を加え74単位を修得し、特別教育活動の成果が認められれば、卒業できます。

2学期制

前期は4月～9月、後期は10月～3月です。夏休みなどは他の高校とあまり変わりません。

教育課程の特徴

昼の授業の実施(15時～)

3年間で卒業したい人のために2年次・3年次に昼の授業を実施しています。

昼の授業では教科を超えた科目の選択が可能

複数の科目を同時に開講しますので、例えば、国語に興味のある人は国語の科目を、英語を学習したい人は英語の科目を選択できます。自分の目的にあった科目を選べるので、個性や特性を伸ばすには最適な学校です。

少人数の授業

1年次・2年次の必修科目である英語・数学は少人数授業を実施します。また、商業科の科目においては、複数の教師による授業を実施しています。

学校生活

歓迎遠足や競技大会、修学旅行などの学校行事があります。部活動も活発で、弓道・囲碁・将棋などが活動しています。また、生徒会活動も活発で、文化祭や卒業生を送る会(松明による見送り行事)などがあります。定通体育大会、生活体験発表会でも立派な成績を収めています。



卒業生の進路

平成22年3月に41名が卒業しました。既に仕事を持っている人もいます。平成22年3月の卒業生の合格状況は下のとおりです。

短期大学 1名 専門学校 7名 就職 13名

長崎県立 佐世保中央高等学校

(単位制による定時制課程夜間部)

〒857-0017 佐世保市梅田町 10 番地 14 号

TEL 0956-23-5022 ・ FAX 0956-23-5116

設置学科等

普通科・商業科

学校の特徴

本校は県北 5 校の定時制・通信制の課程を統合し、昭和 52 年に創設された定時制・通信制の独立校です。平成 11 年に校舎・グラウンドが完成し、生徒たちは充実した設備と快適な環境の中で学習しています。また、多様な社会人講座を開講し、県北地域における生涯学習の拠点として中心的役割を担っています。



教育課程の特徴

平成 7 年度から通信制の授業や考査を一部履修し、3 年間で卒業を目指す定通併修制度を導きました。この制度を利用して 65% 程の生徒が 3 年間で卒業しています。昼間働きながら夜間の学業と両立させるのは大変ですが、多くの生徒がこの両立を果たしています。平成 8 年度から「単位制」となり、74 単位を修得すれば、卒業できるようになりました。

学校生活

夜間部には、日々アルバイトや家事に携わりながら、勉強との両立を目指す人たちが通っています。学校生活は 16:30 からの給食で始まり、45 分間の授業が 1 日「4 時間」行われます。

学校行事では、夜の体育大会(9 月)、修学旅行(2 年、10 月)、3 課程合同文化祭(11 月ごろ)、球技大会(7 月・3 月)等も行われます。

16:30 ~ 17:20(50)	給食
17:25 ~ 18:10(45)	1 校時
18:10 ~ 18:20(10)	S H R
18:25 ~ 19:10(45)	2 校時
19:15 ~ 20:00(45)	3 校時
20:05 ~ 20:50(45)	4 校時
20:50 ~	掃除・下校又は部活動

部活動・・バスケットボール(男・女)、バレーボール(女)、バドミントン(男・女)、卓球(男・女)、サッカー(男)、写真、文芸

卒業生の進路

進学・・長崎国際大学、神戸芸術工科大学、長崎短期大学、佐世保市医師会看護学校、佐世保高等技術専門学校 ほか

就職・・長崎キャノン株式会社、ながさき西海農業協同組合、阪南理美容株式会社、株式会社宮崎旅館、天津包子館 ほか

長崎県立 島原高等学校定時制

〒855-0036 島原市城内2丁目1130番地

TEL 0957-62-4155・FAX 0957-62-4156

設置学科等

普通科

学校の特徴

島原半島で唯一の定時制高校です。生徒の多くが島原市内や周辺の企業・店舗に勤めており、地域の貴重な働き手として頑張っています。各学年1クラスのこじんまりとした学校のため、家庭的な雰囲気です。学習ができ生徒一人ひとりに行き届いた指導ができます。職場からまっすぐ登校する生徒もいるために制服はなく、長距離通学者には原付バイクや普通車での登校が許可されることもあります。

働きながら通学する生徒たちのためには教科書・給食(パン・牛乳)の支給があります。また、定通課程修学奨励資金(2年次より申請可)などの奨学金制度も設けられています。

教育課程の特徴

本校定時制の教育課程は、基礎・基本の学習を重視し、わかりやすい授業を目指しています。

また、卒業後の多様な進路に対応するため、一部商業科目の情報処理や文書デザイン等の科目も設置しています。

本来定時制は4年間で教育課程を修了しますが、定時制の授業と並行して通信制高校を利用しながら3年間で卒業できる「定通併修」の制度もあります。

大学や専門学校を希望する生徒には、個別指導や添削指導を行っています。



学校生活

限られた日課の中で十分な活動はできませんが、そういう中でふれあいと融和を大切にしながら、生徒会を中心に創意ある学校行事を目指しています。

「主な学校行事」

一学期 新入生歓迎バスハイク、全国定通大会県予選

二学期 中地区体育大会、新能ボランティア参加、ケーキ作り

三学期 餅つき大会(新規成人者を祝う会を兼ねる)、予餞会、キャンドル卒業式



卒業生の進路

平成21年度 11名のうち、

就職 10名、その他 1名

長崎県立 諫早高等学校定時制

〒854-0014 諫早市東小路町 1 番 7 号

TEL 0957-22-1222・FAX 0957-22-5104

<http://www.isahaya-highschool.ed.jp/>

設置学科等

普通科

学校の特徴

本校は旧制中学、女学校の流れを汲む伝統ある学校です。定時制も昭和 24 年の創立以来、61 年の歴史を誇っています。働きながら学ぶ高校として、地域に根ざした教育を目指しています。

生徒の多くが諫早市内や周辺地域の企業や商店に勤めており、雇用主の方々にも理解と協力をいただいています。

本校では全日制とは違って制服がありません。カジュアルな服装ながらも、頭髪や装身具などきちんとした着こなしを心がけています。入学式や卒業式などの式典の際には、正装で臨んでいます。



教育課程の特徴

4 年制の普通科の課程を設置しています。また平成 16 年度からは鳴滝高等学校の協力により、定通併修(定時制に通いながら通信制の単位も取得する)による 3 年修了も可能となりました。日課は 17 時 20 分登校で 45 分の 4 校時授業です。

授業は、基礎・基本の学習を大切に、普通教科以外にも専門教科としてコンピューターを使った商業科目も取り入れ、就職や進学にも柔軟に対応できるようにしています。また総合的な学習の時間を使って、資格取得にも積極的に取り組んでいます。

学校生活

「あたりまえのことをあたりまえにできる」生徒像を目指し、学校行事にも積極的に取り組んでいます。映画鑑賞などの文化行事や、ボランティア活動として福祉施設とのスポーツ交流も行っています。部活動は運動部が男子 4 部、女子 2 部あり、定通大会(定時制・通信制高校の体育大会)に向けて頑張っています。文化部も 1 部活動しています。

卒業生の進路

卒業後は地元の企業に就職する生徒が多いのですが、ここ数年専門学校や大学に進学する生徒が少しずつ増えてきており、一人ひとりが目標に向かって頑張っています。

平成 22 年卒業生の進路

就職先	進学先
九州ワコール長崎工場	長崎ウェスレヤン大学
姉川病院	長崎玉成短期大学
諫干ドリームファーム	長崎県央看護専門学校
	九州調理師専門学校

長崎県立 大村高等学校定時制

〒856-0835 大村市久原1丁目591番地

TEL 0957-54-5713・FAX 0957-54-5713

設置学科等

普通科

学校の特徴

大村高校定時制は昭和24年(1949年)に設立され、今年で61年目になります。昼間は働きながら、夜学校で学ぶという厳しい生活環境を克服して、ほとんどの生徒が4年間で卒業しています。現在130名の生徒が在籍していますが、3・4年生の場合には80%以上の生徒がアルバイトをしながら通学しています。

また、1年生は20人ずつの2クラスで、きめ細やかな対応ができるようにしています。

教育課程の特徴

普通科の課程を4年間で無理なく修得できるように編成しています。学習内容は基礎・基本を重視して組まれており、きちんと授業に参加し真面目に取り組めば十分理解できるものになっています。また、平成16年度から鳴滝高等学校通信制との併修によって3年間で卒業できる「定通併修」を導入しています。(定時制と通信制の両方で卒業に必要な単位を修得する制度です。)

この制度を利用して、平成21年度は3名の生徒が3年間で卒業しました。

学校生活

最初のSHRは17:20に始まり、10分間でパンと牛乳の給食をとります。その後4校時の授業があり、下校時間は21:05ごろになります。部活動をする生徒は、21:40に下校となります。

部活動は、軟式野球・バドミントン(男女)・卓球・バレーボール(男女)・囲碁将棋、同好会としてダンス・バスケットボール(女)があります。定通大会県予選で優勝すると全国大会へ進出することができます。

主な学校行事としては、生活体験発表大会・体育文化祭「もみじ祭」・校内成人式などがあります。「もみじ祭」では、生徒達のヒップホップダンスのパフォーマンスが見ええます。

卒業生の進路

定時制の生徒は在学時の就労経験が認められて、就職内定率の向上につながっています。

平成21年度の卒業生は33名(男子24,女子9)でしたが、就職3名、進学7名、その他23名はアルバイトの継続等という状況です。



長崎県立 五島高等学校定時制

〒853-0018 五島市池田町 1 番 1 号

TEL 0959-72-5200 ・ FAX 0959-72-5200

設置学科等

普通科

学校の特徴

「時を守り 場を清め 礼を正し 来て良かった 行かせて良かった 五高定時制」のスローガンを掲げた県下の離島地区における唯一の定時制高校で、今年で創立 61 年となります。現在、各学年 1 学級で、36 名が在籍して学習と仕事の両立を図っています。

出席率の向上と生徒が活動する学校

学習や部活動、学校行事等に積極的に取り組ませ、生徒を主体とした学校を目指しています。また、続けることの重要性を理解させ、夜間定時制では抜群に高い 97% の出席率を維持しています。

基礎学力の充実と進路実現

基礎から丁寧な指導を行い、個に応じた、分かる授業を目指しています。年に 3 回全学年を対象とした基礎学力考査を行っています。また、各種検定の積極的な受検を勧めており、様々な検定にチャレンジしています。平成 21 年度の検定合格率は 54% で、ワープロ検定 1 級や電卓検定初段、情報処理検定 2 級に合格した生徒もいます。卒業学年においては就職・進学を目指してきめ細かい指導を行い、目標実現に向けて取り組んでいます。

生活指導の徹底

保護者や雇用主との連携を充実し、基本的な生活習慣の確立や交通事故防止に努めています。

教育課程の特徴

4 年制普通科の課程を設置しています。徳・知・体の調和のある人格形成を目指し、基礎・基本を重視して教育内容の精選を図っています。また、鳴滝高等学校通信制との併修（五島高校における日曜日の面接指導、レポート提出等で履修）によって、3 年間で卒業することもできます。これまでこの制度で卒業した生徒は 67 名です。現在、6 名（2 年生 3 名、3 年生 3 名）の生徒が受講しています。

学校生活

生徒は 17 時 25 分に登校し、4 校時の授業（45 分）を終えて、21 時過ぎに下校します。1 校時終了後、パンと牛乳の補食の時間があります。また、放課後は多くの生徒が部活動に参加し、全国大会出場を目指して熱心に練習に励んでいます。現在はバスケットボール部、バドミントン部、情報処理部が活動しています。

昨年度は女子バドミントン部が団体で 3 位に入賞しました。情報処理部は各種検定への合格を目指して日々の活動に励んでいます。

主な学校行事としては、歓迎遠足、生活体験発表会、スポーツ大会、福江島探訪、体育祭、介護実習、マラソン大会、卒業生を送る会などがあります。

卒業生の進路

昨年度（卒業生 11 名）の進路状況は次の通りです。

就職 6 名（島内 4 名、県外 2 名）、アルバイト継続 2 名、その他 3 名



長崎県立 長崎工業高等学校定時制

〒852-8052 長崎市岩屋町 41 番地 22 号

TEL 095-856-0115 ・ FAX 095-856-0117

設置学科等

建築科、工業技術科（機械コース、電気コース）

学校の特徴

働きながら学ぶ人たちの高校として、昭和 24 年に長崎工業高等学校に定時制が併設されて以来、社会に有能な人材を送り、各分野で活躍しています。ほとんどの生徒が、昼間働き夜勉学に励んでおり、卒業後の資格は全日制と同じです。

定時制からも「ものづくりコンテスト」（建築科は木材加工部門、工業技術科は自動車整備部門）に出場しています。昨年度は自動車整備部門で、2 位と 3 位入賞を果たし、今年度は優勝を目指し頑張っています。

部活動は、体育部にバレーボール部、バスケットボール部、バドミントン部、卓球部、軟式野球部の 5 つの部が活動しています。昨年度は、バレーボール部が優勝し、大会 3 連覇を達成するなど、各部とも好成績を収めました。バレーボール部と柔道個人で全国大会に出場しました。また、JRC 同好会は、清掃ボランティア・募金等の活動を展開しています。

新入生歓迎遠足、校内競技大会、文化鑑賞会など生徒会行事も盛んに行われています。



教育課程の特徴

修業年限は原則として 4 年で、1 日 4 時間の授業です。建築科と工業技術科があります。工業技術科は、2 年次から機械コースと電気コースに分かれ、自分の好きなコースの勉強を選択できます。授業は、基礎的・基本的事項を中心にわかりやすい座学と技術・技能を身につけるための実習を楽しく勉強しています。また、平成 21 年度入学生から意欲的で成績優秀な生徒が希望すれば、2 年進級時に修業年限を 3 年に短縮する「三修制」を選択できるようになりました。

学校生活

本校では、中卒者や他の高校を中退した人などさまざまな年齢の人が、仕事と勉強の両立をめざして、工業に関する知識や技術を学んでいます。また、授業以外でも部活動や資格取得にも力を入れており、始業前や放課後の時間などを有効に使い、成果をあげています。

しっかりとした目標を持ち、充実した高校生活にチャレンジしてみませんか。

卒業生の進路

ほとんどの生徒が就職しています。在学中に就業していた仕事をそのまま継続している生徒もいます。また、より専門の勉強をするために大学や専門学校への進学も増えています。

長崎県立 佐世保工業高等学校定時制

〒857-0134 佐世保市瀬戸越三丁目3番30号

TEL 0956-49-5749・FAX 0956-49-8072

設置学科等

機械科、建築科

学校の特徴

本校は、昭和12年に開校し、昭和16年に働きながら学ぶ生徒たちのために設置された、夜間の定時制工業高等学校です。学校生活では、生徒が自主的に活動する中で定時制としての誇りと自覚を持つように、次のような行事を行っています。

歓迎遠足、映画鑑賞、球技大会、体育祭、地域清掃、二輪車安全実技指導、修学旅行、生活体験発表会など部活動も活発で、全国定時制通信制体育大会にも県代表として多くの部が出場し、活躍しています。



教育課程の特徴

将来の工業技術者を目指し、普通教科41単位と工業の教科35単位を4年間（修業年限）で学びます。平成21年度からは0校時と夏季休業中の集中授業、資格取得などで単位を修得し、3年で卒業できる三修制が設置されました。専門教科では、基礎・基本の学習を中心として、情報化に対応するための授業や実習、4年生では自ら考え研究し製作する「課題研究」に取り組んでいます。また、計算技術検定、危険物取扱者、パソコン利用検定、基礎製図検定等の資格試験にも多くの生徒がチャレンジしています。多くの資格を取得した生徒には「ジュニアマイスター」の称号を与える制度があり、本校の生徒も称号を得るために日々努力しています。



学校生活

日課は、16時40分から給食が始まり、SHR後1日4時間の授業があります。（三修制を選択した生徒は、16時10分からの0校時の授業を受講しなければいけません。）学校行事は生徒会を中心として積極的に活動しており、体育祭では生徒と共に保護者や教職員も参加するなどお互いの心のふれあいを図っています。また、ものづくりコンテスト、創意工夫コンクール等に出場し、上位進出の実績もあります。多くの生徒が学業と仕事を両立させながら頑張っています。夜、学校に通うのは大変なことです。が、コツコツと努力して卒業を迎えれば、大きな喜びと確かな学力を得ることができます。

卒業生の進路

市内就職が多く、在学中の仕事継続する人もいます。

- ・ 県内就職...長崎キャノン株式会社、前畑造船株式会社、西日本冷凍（株）佐世保工場、
有限会社パレス工業、株式会社ティ・プロジェクト
- ・ 県外就職...島上牧場、焼肉店闇市佐世保店
- ・ 進学...福岡大学工学部建築科、九州産業大学工学部建築科、国立有明工業高等専門学校機械工学科、長崎県立佐世保高等技術専門校塗装技術科、ハリウッド美容専門学校、
バンタン映画アニメマンガ学院

長崎県立 鳴滝高等学校

(単位制による定時制課程昼間部)

〒850-0011 長崎市鳴滝1丁目4番1号
TEL 095-820-0045・FAX 095-820-0070

設置学科等
普通科

学校の特徴

昨年度創立10周年を迎えた新しい学校です。
定時制と単位制という制度の組み合わせにより、他の高校にはない特徴があります。



単位制

科目ごとに単位の認定を行いますので、留年がなく3年間以上の在籍で74単位を修得すると卒業できます。

3年間での卒業

1日6時間の授業を受け、3年間での卒業が基本ですが、入学後2年目からは1日4または5時間の授業を計画的に受け4年間で卒業することもできます。

2学期制

前期(4月~10月上旬)、後期(10月上旬~3月)の2学期制です。夏休み等は他の高校とほとんど同じです。

自由な校風です

制服はありませんが、高校生らしい端正な服装で登校してください。ピアスなどの装飾品や染髪、化粧は堅く禁止しています。また、許可を得ることにより、アルバイトをすることもできます。

教育課程の特徴

多様な科目選択

1年次は必修科目を中心に学習します。2年次からは進路や興味・関心によって科目を選択します。例えば、国語・数学・理科・英語などを同時に開講しますので、国語に興味がある人は国語の科目を、進学で数学が必要な人は数学の科目を選択することもできます。科目によっては、基礎から応用まで幅広く選択することができます。

習熟度別の授業

1・2年次の英語・数学は、少人数の習熟度別授業をします。(2~3グループ編成)

少人数の授業, 年次の枠を越えた授業

選択科目では、少人数の授業や、2・3年次の生徒と一緒に受ける授業もあります。

学校生活

平成22年度は、1~3年次が3学級ずつで計9学級、生徒数約250名です。歓迎遠足・球技大会・体育祭・文化祭・修学旅行などの学校行事があります。部活動は、弓道・軟式野球・バドミントン・バレーボール・バスケットボール・演劇・放送・英会話・ボランティアなど活発に活動しています。平成21年度は、バドミントン男子、バレー女子が全国定時制通信制大会に長崎県代表として出場しました。過去には、バスケットボール、バレーボール、軟式野球なども全国大会出場の実績があります。10周年を機に次なるステップに歩き始めたところです。

卒業生の進路

大学や専門学校への進学や就職など多様な進路です。

長崎県立 佐世保中央高等学校

(単位制による定時制課程昼間部)

〒857-0017 佐世保市梅田町 10 番 14 号

TEL 0956-22-1232 ・ FAX 0956-23-5116



設置学科等

普通科

学校の特徴

単位制：科目ごとに単位を認定します。

進路希望に応じた科目選択：必修科目以外は自分の進路・適性に応じた科目を選択します。

英語や芸術科目を重視したり、商業科目を重視したりして、自分に最適な時間割を作ることができます。

2人担任制：生徒一人ひとりをきめ細かくサポートし、生徒の資質を最大限に伸ばします。

学校以外の学習成果を単位として認定：技能審査等の資格取得を単位として認定しています。

例えば英検準2級以上は、英語の増加単位となります。

制服はありません：高校生らしい端正な服装で登校してください。

教育課程の特徴

多様な選択科目：各自の進路目標が達成できるように、多くの科目(100講座以上)を準備しています。文系・理系を問わず、国公立大学・私立大学・短期大学から各種専門学校まで、幅広い進路実現ができます。

少人数授業：選択科目では10名以下の授業も多くあります。

習熟度別授業：英語・数学の一部で、生徒の希望によって習熟度別授業を行っています。

2学期制：前期・後期の2学期制です。

学校生活

主要行事：歓迎遠足・球技大会・体育大会・文化祭・修学旅行・強歩大会等

部活動：バスケットボール・バレーボール(女)・サッカー・バドミントン・卓球・吹奏楽・
文芸・美術等

全国大会出場：サッカー・バスケットボール女子・バドミントン個人・卓球個人

卒業生の進路

進学：山口大・長崎県立大・長崎外国語大・長崎国際大・長崎短大等

就職：ながさき西海JA・佐世保中央病院・長崎キャノン等



長崎県立 鳴滝高等学校通信制

〒850-0011 長崎市鳴滝1丁目4番1号

TEL 095-820-0099 ・ FAX 095-820-0070

設置学科等

普通科

学校の特徴

本校には10代から60代までのさまざまな年代の生徒がいます。基本的なルールとマナーを守り、自分のペースに応じて学習します。生徒の中には仕事をもちながら学ぶ人、育児をしながら学ぶ人など、毎日通学することが困難な人が、お互いの生き方を尊重しながら学んでいます。

通信制での学習の方法は、家庭で教科書や学習書を使って自分でレポートを完成していくこ

とが中心で、年間を通して計画的な学習と自己管理が求められます。また、月に2回程度、日曜日（または月曜日）に登校し、面接指導（授業等）を受けることになります。

離島などで学習をしたい人のために協力校の制度があります。これは本校に通学できない人が島原高校、五島高校、壱岐高校、対馬高校で面接指導を受けることになります。



教育課程の特徴

前期と後期の2学期制で、定期試験も前期・後期それぞれ1回ずつあります。

単位制です。卒業するためには、最低3年間の在籍、必修科目と選択科目を合わせて74単位以上の修得、特別活動への規定時数の出席が条件です。

各科目の単位を修得するためには、すべてのレポートの合格、定期試験での合格、授業への規定時数の出席が条件です。

高卒認定試験に合格した科目も、本校の規定内で、卒業単位に組み入れることができます。

学校生活

さまざまな年代の人がコミュニケーションを図り、触れ合うための学校行事があります。バスハイクや運動会などは、家族的な雰囲気で行われています。

部活動では、卓球・バドミントン・バレーボール・軟式野球・バスケットボールなど、定通体育大会で活躍しています。平成21年度は卓球男子団体が全国大会に出場し、2年連続で3位に入賞しました。

学習や生き方などで悩みが生じたときは、専門のスクールカウンセラーの先生に相談することができます。

卒業生の進路

平成22年3月に156名が卒業しました。既に仕事を持っている人も多くいます。平成22年3月の卒業生の合格状況は下のとおりです。

4年制大学 17名 短期大学 3名 専門学校等 36名 就職 4名

長崎県立 佐世保中央高等学校通信制

〒857-0017 佐世保市梅田町 10 番 14 号

TEL 0956-22-1161・FAX 0956-23-5116

設置学科等

普通科

学校の特徴

本校は、働きながら学びたい人や家事・育児をしながら勉強したい人、高校を中退したが再挑戦したい人、何らかの事情で高校に行けなかった人など、高校卒業の資格を取得したい人たちのために大きく門戸を開いています。特に、仕事などの都合で毎日通学することが困難な人に最も適しています。また、趣味として書道や美術の腕を磨きたい人や簿記の資格を取りたい人も特科生として受け入れています。現在 15 才から 74 才までの約 1,100 名の生徒が在籍しています。



通信制の勉強は、家庭で教科書や学習書を使ってのレポート学習が中心ですが、日曜・月曜・木曜の面接日のうち月に 2~3 回ほど登校して面接指導（授業）を受けます。また、平戸市田平町と川棚町での巡回指導（年 4 回）に参加することもできます。

通信制では、レポート・面接指導・試験の 3 つの条件をクリアしないとその科目の合格になりません。レポートは決められた分をすべて提出し合格すること。面接指導は科目ごとに決められた時間数を出席すること。試験は合格点を取ることが必要になります。脱落する人も少なくはありませんが、しっかりとした目標を持って、計画的にレポートと面接指導への出席をしている人は、ほぼ確実に科目の合格 進級 卒業へとつながっています。

教育課程の特徴

通信制では最短 3 年間で卒業の資格が取れますが、本人の希望により、4 年間かけて卒業することもできます。

必修科目のほかに多彩な選択科目を用意していますので、自分に合った学習ができます。

高等学校卒業程度認定試験合格科目も一定の範囲で単位を認定しています。

前期と後期の 2 学期制です。定期試験も年 2 回です。

学校生活

家庭的な雰囲気を楽しめるバス遠足や運動会、自分のスポ - ツ技能を十分に発揮できる定通体育大会、さらに文化祭、生活体験発表会、新年会、卒業生を送る会などさまざまな行事があります。仕事を続けながらも卒業を目指して勉学に励む人、上級学校に進学するために学習に全力投球している人などが、学校生活を活気あるものにしていきます。

卒業生の進路

在学中、職に就いていない人は、専門学校への進学が増えています。計画的に学習し実力をつけ、短大・4 年制大学へ進む人もいます。

7 平成23年度の入学者選抜の概要

全日制課程一般入学者選抜

(鳴滝高校及び佐世保中央高校の昼間部を含む)

日 程	入学願書受付期間	2月 9日(水)～2月15日(火)
	志願変更期間	2月17日(木)～2月22日(火)
	学力検査	3月 8日(火)・9日(水)
	合格発表日	3月16日(水)
受検教科及び配点	原則として国語、社会、数学、理科、英語(聞き取りテストを含む)の5教科で各教科100点の計500点満点です。	
傾斜配点	特定の教科に比重をおいた配点(傾斜配点)を実施する学校・学科・コースがあります。	
選 考	調査書等の必要な書類、学力検査の成績、面接の結果等に基づいて実施します。	

定時制課程一般入学者選抜

(鳴滝高校及び佐世保中央高校の昼間部を除く)

日 程	前期日程	全日制課程と同じスケジュール	
	後期日程		
	入学願書受付期間	3月14日(月)～3月22日(火)	
	検 査	3月25日(金)	
	合格発表日	3月29日(火)	
選 考	前期日程・後期日程のいずれの場合も、選考は調査書等の必要な書類、作文(学校によっては学力検査の成績)、面接の結果等に基づいて実施します。		

(注1) 定時制課程後期日程の願書提出は、全日制課程(鳴滝高校及び佐世保中央高校の昼間部を含む)及び定時制課程前期日程を受検した者は、その合格発表以前には行うことができません。

(注2) 平成23年度入学者選抜全体の入試日程は、「8 進学高校の決定」を参考にしてください。

通信制課程入学者選抜

日 程	入学願書受付期間	3月2日(水)～3月30日(水)	16:00まで
	入学内定通知	4月5日(火)までに通知する。	
書類提出	志願者は、以下の書類を中学校長を経由して提出します。 入学願書 調査書 写真 連絡票 返信用切手(に貼付)		
選 抜	入学者の選抜は、提出された書類の審査によって行われます。		

(注) 全日制課程及び定時制課程を受検した者は、その合格発表以前には願書の提出ができません。

推薦入学者選抜

	日 程	実 施 校	被推薦の資格	推薦の流れ	検 査
一般推薦入学	○入学願書受付 期間 1月17日(月) ～1月21日(金) ○検査 2月1日(火)	全日制高校 ・普通科 <small>(一部除く)</small> ・全専門学科 ・全総合学科 定時制全校	・通学区域内 ・現中学3年生 ・各学校が独自に 定める志願資格 有り	・本人が中学校へ 申し出る。 ・中学校は推薦委 員会で審議する。 ※特別推薦との併願 は不可	各学校が面接に 加えて、作文・小 論文、実技・適性 検査から選んで 実施することが できる。
文化・スポーツ 特別推薦入学	○合格内定通知 2月8日(火) までに通知 します。	県教育委員会が 定めた学校 実施校の募集定員 は、5名以内 ※注3	・通学区域は県 全域 ・現中学3年生 ・旧年度卒業生	・本人の自己推薦 (中学校に提出) ※一般推薦との併願 は不可	面接のみ ※学力検査は実施 しない

- (注1) 推薦入試を受けて合格内定にならなかった者は、以後に行われる一般入試に改めて出願できます。
(注2) 一般推薦入学における各学校が定める定員比率、志願資格及び検査の方法及び、文化・スポーツ特別推薦入学において、各学校で主として適用する分野や部活動名は後日発表されます。
(注3) ただし、国体拠点校の指定を受けている場合、通常の募集定員5名以内のほか、指定数に応じて1指定あたり2名、最大5名以内で、指定競技についての定員追加を可能とする。

離島留学特別選抜

実 施 校	コ ー ス 名	定 員
対馬高等学校	国際文化交流コース	20名程度
壱岐高等学校	東アジア歴史・中国語コース	20名程度
五島高等学校	スポーツコース	20名程度

○通学区域の指定はありません。
※壱岐高等学校のコース名は平成22年度入試から名称変更。

● 日程及び検査の方法

学校名	学科・コース	日 程	検 査 の 内 容
対馬	国際文化交流	○入学願書受付 期間 1月17日(月) ～1月21日(金) ○検査 2月1日(火)	1) 面接 2) 小論文
壱岐	東アジア歴史・中国語		1) 面接 2) 小論文
五島	スポーツ	○合格内定通知 2月8日(火) までに通知 します。	1) 面接 2) 実技検査 基礎体力検査(50m走、ハンドボール投げ、立ち幅跳び)を共通に実施し、専門種目(柔道、剣道、陸上の中から1種目選択)を実施する。

※ 離島留学特別選抜の結果、定員に不足を生じた場合は改めて募集し、3月に実施する入学者選抜により選抜を行います。この場合も県内外から志願できます。

入学者選抜制度について （全日制、定時制昼間部及び夜間部前期日程）

1 選抜方法

すべての公立高校が各校単独で選抜します。

2 通学区域

（全日制普通科）
県内を7学区に分け、学区ごとに志願できる学校を指定しています。
 詳しくは、地図（「9その他 長崎県立高等学校全日制普通科の通学区域」）を参考にしてください。
 （全日制普通科以外）
 通学区域の指定はありません。

3 志願変更

1回に限り認めます。
 変更対象：学校・課程・学科（学科の志望順位を含む）・コース
 変更手続きは、中学校を通じて行います。

志願変更の手続

【同一高等学校内で学科などの志願変更をする場合】

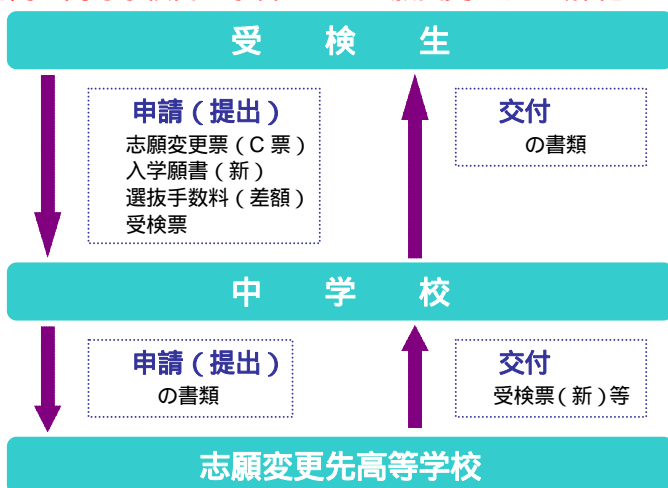

選抜手数料の差額は必要な場合のみ

【異なる高等学校への志願変更の場合】

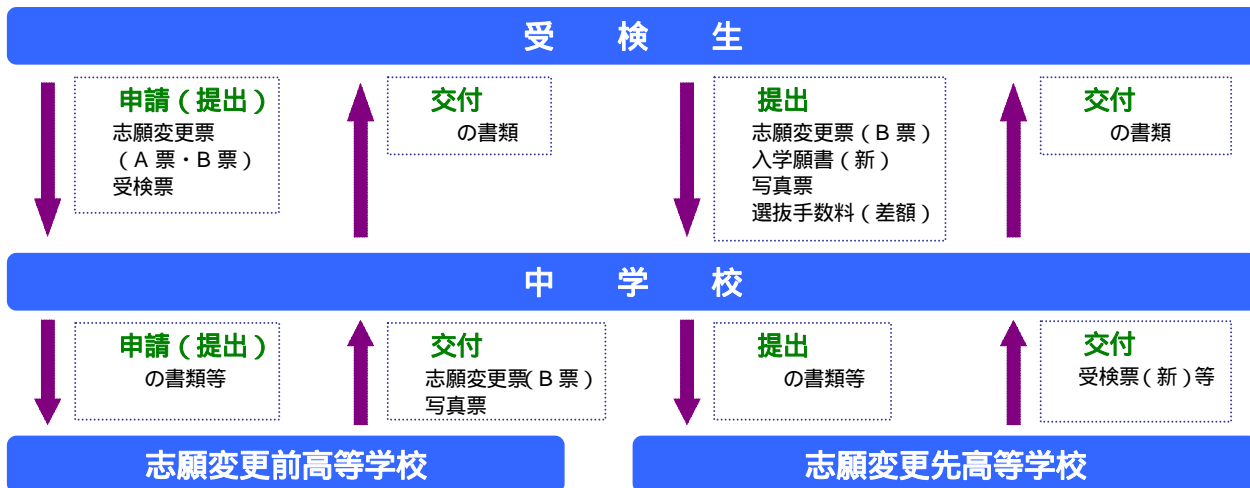

選抜手数料の差額は必要な場合のみ

志願状況の公表

志願状況は、入学願書の受付締め切り後に、マスコミ、インターネットなどを通じて皆さんにお知らせします。

4 学力検査

英語と数学において、問題選択制度をとっています。

県教育委員会は、上記教科の一部を難易度の異なる2種類の選択問題とする検査問題を作成する。

各公立高等学校長は、県教育委員会が作成した選択問題の中から自校の受検者が解答する問題を指定する。

5 帰国生徒・ 外国籍生徒

帰国生徒・外国籍生徒には入学者選抜の特例措置があります。

志願資格

次の(1)～(3)のいずれかに該当し、特例措置が必要であると県教育委員会の承認を受けた者

(1) 海外勤務者の子：継続在留期間2年以上で帰国後満6年未満

(2) 中国等引揚者の子等：帰国後満6年未満

(3) 外国籍生徒：入国後在日期間満3年未満

定員 実情に応じ、若干名

選抜方法 日本語又は外国語による作文及び面接

6 傾斜配点

特定の教科について、その得点を1.5倍～2倍の範囲で重視します。

つまり... 3月に実施される学力検査において、教科の比重を変えて選抜の資料とします。

例えば、学力検査の得点が次のとおりであると仮定すると

国語	社会	数学	理科	英語	合計
80	70	60	60	85	355

学校が傾斜配点する教科を指定し、数学、英語の得点を2倍する場合

国語	社会	数学	理科	英語	合計
80	70	120	60	170	500

本人が事前に申し出た教科の得点を2倍する場合で、国語、英語で申請した場合

国語	社会	数学	理科	英語	合計
160	70	60	60	170	520

傾斜配点した得点の合計、調査書、面接の結果などによって合格者を決定します。

7 一般推薦

募集定員：全日制普通科 定員の5～20%

(波佐見高校陶芸デザインコースを除く)

その他 定員の10～40%

志願資格：県統一資格および各校独自資格

検査方法：面接、作文・小論文、実技・適性検査

8 文化・スポーツ 特別推薦

募集定員：各学校5名以内

ただし、国体拠点校の指定を受けている場合、通常の募集定員5名以内のほかに、指定数に応じて1指定あたり2名、最大5名以内で、指定競技についての定員追加を可能とする。

通学区域：県全体

自己推薦制。

8 進学高校の決定

自分の進路希望や適性等の確認
各高校の教育活動や特色の確認
各高校の募集定員、選抜方法の確認

高等学校進学希望状況調査
7・10・12月実施

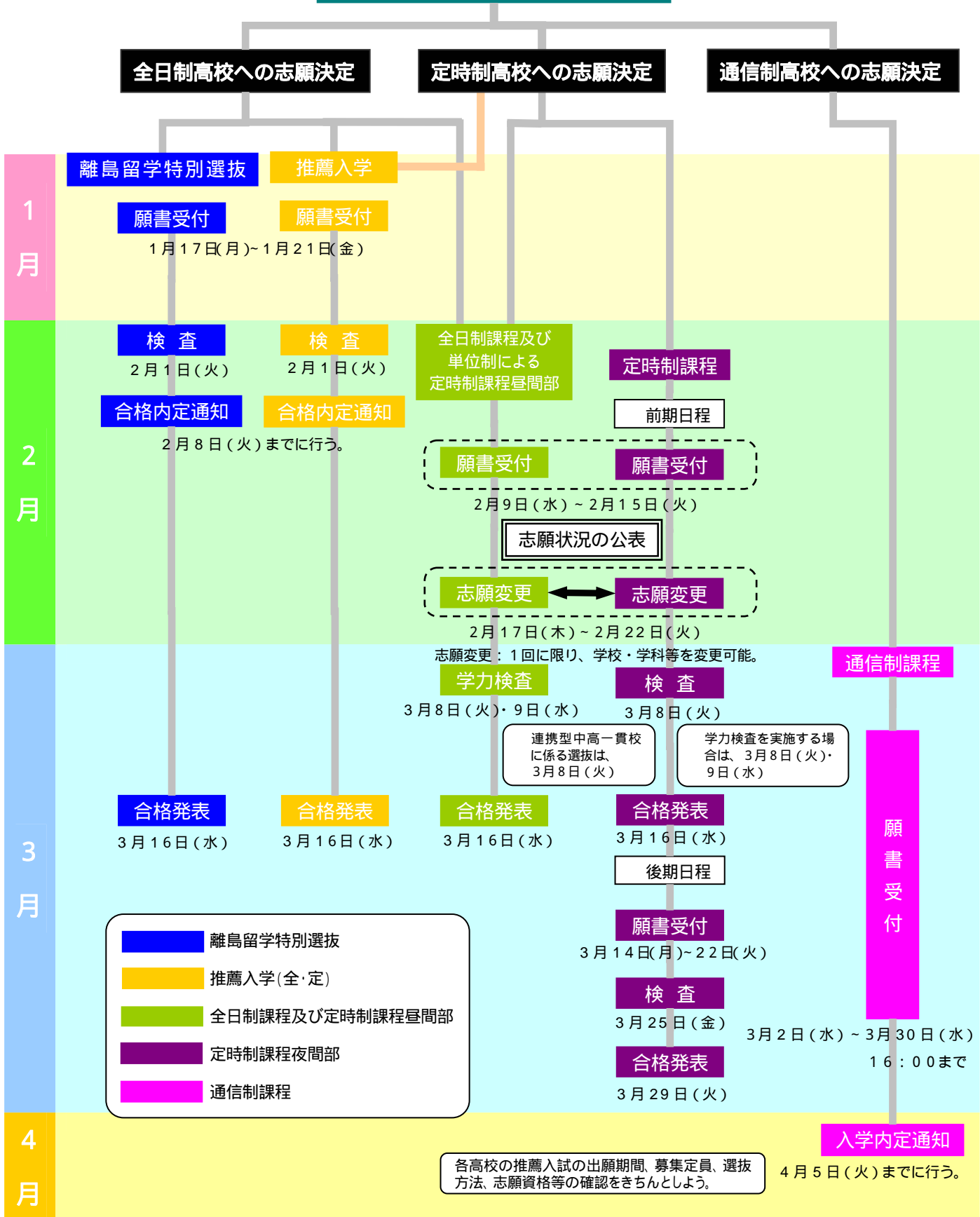

9 その他

(平成22年6月18日現在の部活動設置状況です。)

平成22年度 公立高等学校部活動設置状況 (運動部男子) は同好会・愛好会

部活動名 学校名	柔道	剣道	陸上競技	水泳	体育	バスケット	バレー	ハンドボール	サッカー	ラグビー	ソフトボール	ソフトテニス	テニス	軟式野球	野球	卓球	バドミントン	弓道	山岳・登山	空手道	その他
長崎東																					射撃
長崎西																					水球・空手道・カヌー
長崎南																					射撃、応援
長崎北																					射撃
長崎北陽台																					
佐世保南																					応援団
佐世保北																					
佐世保西																					
宇久																					
島原早																					レスリング 応援
西陵																					フェンシング、応援
諫早東																					アーチェリー・ウエイトリフティング(休部)
大村																					漕艇
猶興館																					相撲
松浦																					なぎなた
対馬																					
豊玉																					
上対馬																					
彦岐																					
五島南																					
五島留																					
大崎																					
西彼杵																					
国見																					
小浜																					ボクシング
川加																					ホッケー
波佐見																					
北松西																					
上五島																					
中五島																					
諫早農																					相撲、ウエイトリフティング、馬術
北松農																					相撲
西彼農																					ウエイトリフティング
長崎丁																					ヨット・フェンシング・筋トレ
佐世保丁																					ホッケー、少林寺拳法
島原丁																					レスリング、射撃
大村丁																					アーチェリー レスリング
鹿町丁																					自転車競技
佐世保商																					
島原商																					
諫早商																					フェンシング
彦岐商																					
長崎鶴洋																					相撲 カヌー ヨット 端艇 ボウリング同好会 ベーロン愛好会
長崎明誠	○	○	○			○	○		○		○	○				○	○	○	○		ボート、ゴルフ
佐世保東翔																					
大村城南																					ボート
平戸																					
五島海陽																					
島原翔南																					レスリング
清峰																					
市立長崎商																					
鳴滝定時																					
佐中央定時																					
島原定時																					
諫早定時																					
大村定時																					
五島定時																					
長崎丁定時																					
佐世保丁定時																					
鳴滝昼定時																					
佐中央昼定時																					
鳴滝通信																					
佐中央通信																					フットサル同好会

注) 各学校への調査に基づき掲載しましたが、詳細については直接各学校にお問い合わせください。

平成22年度 公立高等学校部活動設置状況(運動部女子) は同好会・愛好会

部活動名 学校名	柔道	剣道	陸上競技	水泳	体操	バスケット	バレー	ハンドボール	ソフトボール	ソフトテニス	テニス	卓球	バドミントン	弓道	山岳・登山	その他
長崎東																射撃
長崎西																空手道・カヌー
長崎南																射撃、応援
長崎北																射撃
長崎北陽台																
佐世保南																バトン部
佐世保北																空手道
佐世保西																
宇久																
島原早																フェンシング、応援
諫早																アーチェリー
大村																漕艇
大村																空手、ダンス
松浦																なぎなた
対馬																
豊後																
上対馬																
壱岐																空手愛好会
五島南																
五島留																
大崎																
西彼杵																
国見																
小浜																
川加																
波佐見																ホッケー
北松西																
上五島																
中五島																
島原農																
諫早農																馬術
北松農																
西彼農																フィギュア
長崎工																ヨット・フェンシング
佐世保工																
島原工																
大村工																
鹿町工																
佐世保商																空手道、アーチェリー、バトン
島原商																サッカー
諫早商																バトン、フェンシング
壱岐商																
長崎鶴洋																空手 カヌー ヨット ボーリング同好会 ペーロン愛好会
長崎明誠	○	○	○			○	○			○		○	○	○		ボート、ゴルフ、なぎなた
佐世保東翔																ホッケー、空手道
大村城南																ボート
平戸																
五島海陽																
島原翔南																レスリング
清峰																
市立長崎商																応援
鳴滝定時																
佐中央定時																
島原定時																
諫早定時																
大村定時																
五島定時																
長崎工定時																
佐世保工定時																
鳴滝昼定時																
佐中央昼定時																
鳴滝通信																
佐中央通信																

注) 各学校への調査に基づき掲載しましたが、詳細については直接各学校にお問い合わせください。

平成22年度 公立高等学校部活動設置状況(文化部) は同好会・愛好会

部活動名 学校名	美	書	写	合	吹	放	演	新	科	生	地	英	茶	華	図	J	文	家	パ	ワ	そ																						
	術	道	真	唱	奏	楽	送	劇	聞	学	物	学	学	道	道	書	C	芸	理	情	報	ロ	の																				
長崎東																						将棋	ダンス	郷土史	東龍																		
長崎西																							ギター	・社会																			
長崎南																							ボランティア	、	ディベート	、	百人一首	かるた															
長崎北																							オーケストラ	、	競技カルタ																		
長崎北陽台																							郷土研究	、	インターアクト	、	数理科学																
佐世保南																							新聞	、	図書委員会																		
佐世保北																							邦楽	ボランティア																			
佐世保西																							図書文芸部	・	西高太鼓部																		
宇久																							報道																				
島原																							管弦楽	・	弁論	・	ボランティア	・	囲碁														
諫早																							ギター・マンドリン	、	イラスト																		
西陵																																											
諫早																																											
大村																							理科	・	被服																		
猶興館																							生活科学	、	自然科学	、	音楽部																
松浦																																											
対馬																							商業経済	、	園芸	、	国際交流	、	報道	、	ボランティア												
豊玉																																											
上対馬																							報道	・	ボランティア同好会																		
吉岐																							ヒューマンハート部	、	社会部																		
五島南																							イラスト	、	インターアクト	、	百人一首																
五島留																							ボランティア																				
奈留																							報道部																				
大崎																							報道																				
西彼杵																							ボランティアサークル																				
国見																							考古学研究	・	ボランティア																		
小浜																																											
口加																																											
川棚																							手芸																				
波佐見																							陶芸部	・	家庭奉仕同好会																		
北松西																							ボランティア部																				
上五島																							書華道	、	ボランティア																		
中五島																																											
島原農																							専門部：作物・畜産・野菜・果樹・花卉・食品加工・ 社会動物・生活文化・家庭科学・国際研究・太鼓 ペン習字・肥前太鼓・野菜・果樹・草花・農業機械・ 食品科学・動物科学・森林環境・国際交流・農業土 木・測量・生物工学・食物・被服・手芸・保育家庭 経営																				
諫早農																							農業機械	動物科学	生物工学	園芸デザイン	測量	食品科学	社会福祉	権現太鼓													
北松農																							農業機械	野菜	果樹	生物工学	食品加工	情報処理	動物飼育	被服	食物	保育福祉											
西彼農																							機械工作部	・	電気通信部	・	建築研究部	・	ロボット研究部	・	デザイン	・	ギター	・	囲碁将棋								
長崎工																							棋道部	・	ボランティア同好会	、	機械工作部	、	自動車部	、	電子科学部	、	建築デザイン部	、	土木測量部	、	電気同好会	、	材料ボランティア	、	工作	、	郷土
佐世保工																							電気通信																				
島原工																							音楽	、	機械技術部	、	電気技術部	、	電子技術部	、	土木技術部												
大村工																							珠算	、	商業クラブ	、	簿記	・	電卓														
鹿町工																							ディベート	、	高橋	・	バトンフリンク	、	資格部	、	理学部	、	家庭部	、	情報処理部								
佐世保商																							簿記	・	コンピュータ	・	パソコン	・	ワープロ	・	商業クラブ	・	家庭クラブ										
島原商																							家政	、	情報メディア	、	報道	、	巻州荒海太鼓	、	ボランティア												
諫早商																							アマチュア無線	園芸	マスメディア	外国語	ボランティア																
吉岐商																																											
長崎鶴洋																																											
長崎明誠	○		○		○	○				○	○						○					○																					
佐世保東翔																							ビジネスライセンス																				
大村城南																							人文国際	、	自然科学	、	福祉	、	食品製造	、	栽培環境	、	環境デザイン										
平戸																							芸術同好会																				
五島海陽																							日本文化	・	地域振興研究	・	イラスト図書																
島原翔南																							和太鼓同好会																				
清峰																																											
市立長崎商																							珠算	商業クラブ	園芸	簿記																	
鳴滝定時																							和太鼓部	、	囲碁	・	将棋部	、	写真	・	自然科学部	、	文化活動同好会										
佐中央定時																																											
島原定時																																											
諫早定時																																											
大村定時																							囲碁	・	将棋																		
五島定時																																											
長崎丁定時																																											
佐世保丁定時																																											
鳴滝昼定時																							ボランティア同好会																				
佐中央昼定時																							服飾同好会	・	小論文研究同好会	・	資格取得研究同好会																
鳴滝通信																							ボランティア	・	園芸	・	郷土史研究	・	手芸														
佐中央通信																																											

注)各学校への調査に基づき掲載しましたが、詳細については直接各学校にお問い合わせください。

長崎県立高等学校全日制普通科の通学区域

対馬学区

所属地域	対馬市
学区内普通科高校	対馬 豊玉 上対馬

老岐学区

所属地域	老岐市
学区内普通科高校	老岐

印の離島留学特別選抜の通学区域については、全県域とす。ただし、県外からも志願できるものとする。

県北学区

所属地域	佐世保市 平戸市 松浦市 東彼杵郡 北松浦郡
学区内普通科高校	佐世保南 佐世保北 佐世保西 宇久 猶興館 松浦 川棚 波佐見 北松西

調整区域(上記に加え、下記の高等学校にも志願できます)
東彼杵町.....大村

県中央学区

所属地域	諫早市 大村市
学区内普通科高校	諫早 西陵 諫早東 大村

調整区域(上記に加え、下記の高等学校にも志願できます)
諫早市の琴海中学校区.....長崎東・長崎西・長崎南
諫早市の森山中学校区.....小浜

県南学区

所属地域	長崎市 西海市 西彼杵郡
学区内普通科高校	長崎東 長崎西 長崎南 長崎北 長崎北陽台 大崎 西彼杵

調整区域(上記に加え、下記の高等学校にも志願できます)
長崎市の東長崎・日見・橋の岩中学校区.....諫早・西陵
長与町.....佐世保南・佐世保北・佐世保西
西海市の西彼・西海北・西海南の
各中学校区.....佐世保南・佐世保北・佐世保西
長崎市の池島・西海市の江島・平島の
各中学校区.....すべての高等学校

島原学区

所属地域	島原市 南島原市
学区内普通科高校	島原 国見 小浜 口加

調整区域(上記に加え、下記の高等学校にも志願できます)
雲仙市の瑞穂、吾妻
雲仙市の瑞穂、吾妻
愛野、千々石の岩中学校区.....諫早・西陵 諫早東

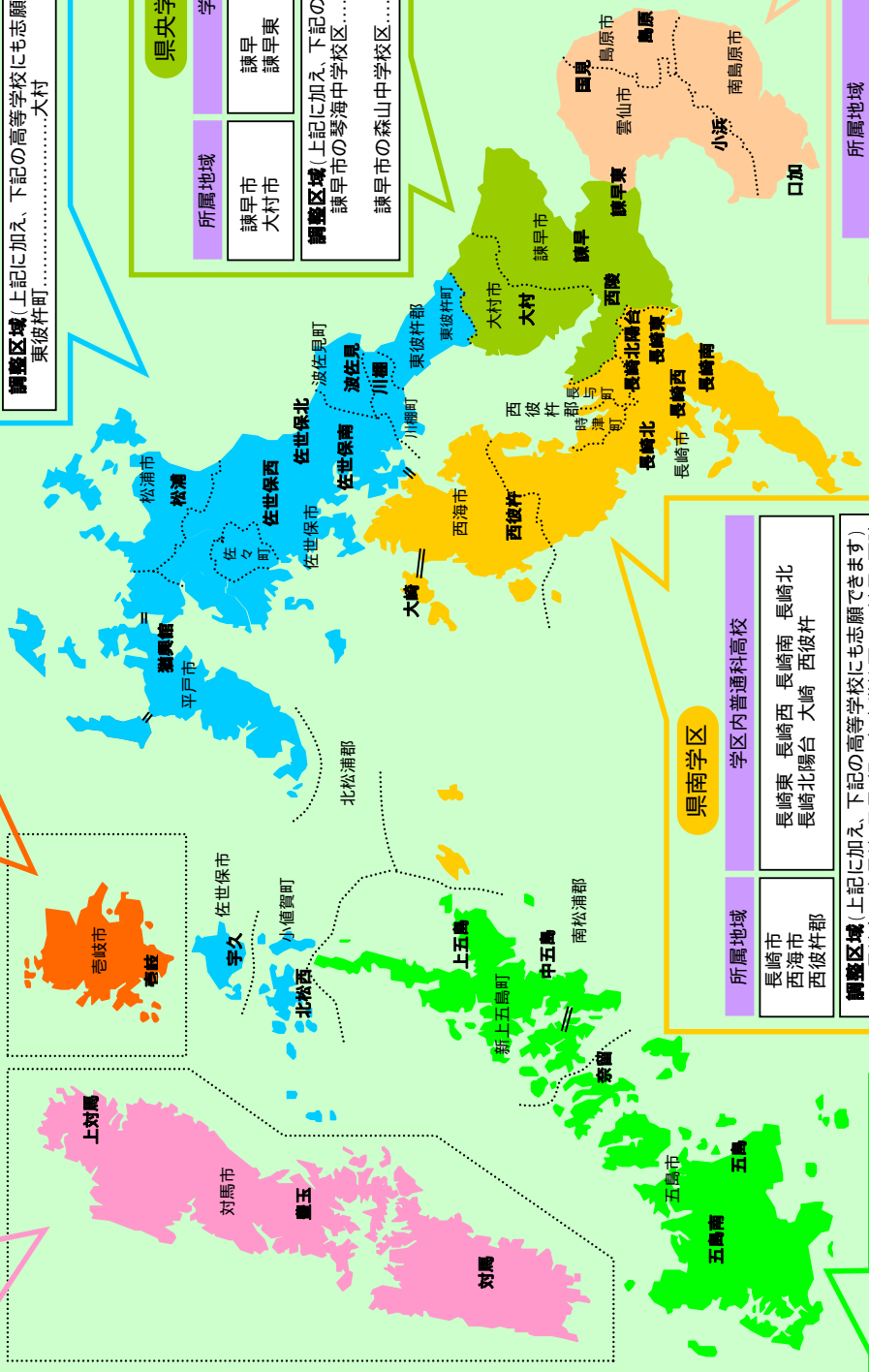

理 数 科 ・ 数 理 探 究 科

Q₁ 普通科の特色ある「理系コース」と「理数科」はどう違いますか？

A

まず、「理系コース」はあくまでも普通科におけるコースであること、「理数科」は専門学科であることが大きな違いです。

1年次から理科・数学を中心に計画的・継続的な教育を受けることは同じと言えますが、「理数科」は普通科「理系コース」に比べて理科の学習時間が多く、また、普通科「理系コース」で学習する科目の「化学」や「化学」が、「理数科」では「理数化学」を学ぶことになり、系統立てて、専門的に深い学習を行うこととなります。

また、大村高校に設置する「数理探究科」はこれに加えて、地域の病院・企業・研究所等と連携した実習や体験活動を通じて、地域医療や科学技術分野で活躍できる人材育成を目指しています。

Q₂ 将来、理系分野への進学を考えています。理数科を含めどのような学科を選択すればよいでしょうか？

A

理系の分野への進学を考えた場合には、次の3つの選択が考えられます。

普通科の理系コース以外のクラス（いわゆる普通科の普通クラス）に入学し、1年次はみんなと同じ学習を行い、2年次から理系の類型で学習する。

普通科の理系コースに入学し、1年次から理科や数学を中心に計画的な学習を行う。

理数科・数理探究科に進み、普通科より時間（単位）数の多い理科や数学を計画的に深く学習する。

総 合 学 科

Q₃ 「総合学科」とはどういう学科ですか？

A

これまでの高等学校教育は「普通科」と「専門学科」の二本立てで行われてきましたが、総合学科は、普通科と専門学科を総合した新しい第三の学科として誕生した学科です。

普通科目から専門科目までたくさんの科目が幅広く用意されているので、進学にも就職にも対応できるとともに、自分の勉強したい科目や進路希望に応じた科目を数多く選ぶことができる学科として人気を集めています。

Q₄ 「総合学科」はどういう人に適しているのですか？

A

次のような人が志願してくると考えています。

多くの科目の中から、自分の興味や関心のある科目を選んで、専門的な勉強をしたいと思っている人。

将来は就職希望で、自分がやりたい仕事に役立つような科目をたくさん選択して、知識・技術をしっかりと身につけたい人。

進学希望で、高校で多くの科目の勉強を通して、大学・短大などの進学先や専攻分野を見つけたいと思っている人。

高校卒業後の進路を進学か就職かまだ決めていないが、いろいろな勉強をして自分の進路を決めたいと思っている人。

Q₅ 総合学科では系列という言葉を使いますが、よくわからないので説明してください

A

「系列」とは教科・科目のまとまり（グループ）を示したものです。例えば、英語を中心として「話す」「聞く」「読む」「書く」などの知識や技術を習得し、国際分野で活躍したい希望のある人に、希望を実現するために必要な教科・科目を取りまとめ（グルーピングして）「国際コミュニケーション系列」として示しています。

県下の総合学科高校にどのような系列があるのかは、総合学科の紹介のページで確認してください。

単 位 制

Q6 単位制高校とはどういう学校ですか？

A

今までの学校は「学年制」を採用し、各学年で学習すべき教科・科目を定め、その成果が認定されなければ次の学年へ進むことはできませんでした。これに対して、原則として学年という枠に関係なく、所定の単位を修得すれば卒業できるのが「単位制」です。

また、自分の適性や進路希望に応じて必要な科目を選択して学習できるシステムも「単位制」の特徴だと言えます。

現在、本県で単位制をとっているのは、全日制普通科高校の佐世保西高校、西陵高校、総合学科をもつ長崎鶴洋高校、長崎明誠高校、佐世保東翔高校、大村城南高校、平戸高校、五島海陽高校、島原翔南高校、清峰高校、鳴滝高校（定時制夜間部、定時制昼間部、通信制）、佐世保中央高校（定時制夜間部、定時制昼間部、通信制）です。

Q7 全日制普通科単位制では選択する科目が多いそうですが、自分で選べるか不安なのですが？

A

だいじょうぶです。1年次は全員が必ず学ばなければならない科目の学習が多いため、入学時での心配はないでしょう。

2年次からは複数の類型に分かれ、選択した類型によって選択する教科・科目が違ってきます。1年次当初から計画的にガイダンスを行い、自分の適性や興味・関心に合った進路を見だし、類型の選択や科目の選択が不安なく行えるよう指導します。2人担任制（1クラスに2人の担任）を実施している学校もあり、生徒一人ひとりを大切に手厚くバックアップします。

Q8 全日制普通科単位制の学校では学級編制はあるのですか。また、すべての科目を学級の枠を超えて個別に授業を受けるのですか？

A

もちろん“学級”はあります。2年次から複数の類型に分かれますが、原則的に同じ進路希望を持つ人たちによる学級編制を考えています。なお、学校行事（体育祭・文化祭、校内競技大会など）では、学級が一致団結することが重要です。その意味でも“学級”は大切な集団の単位です。

すべての授業を学級を超えて行うわけではありません。保健など教科・科目によっては、学級単位で授業を行うこともあります。

なお、単位制の特徴を生かした少人数教育や習熟度別（少人数）授業を多く取り入れます。例えば、同じ数学でも2クラスをいくつかの講座に分けて授業を行ったりします。

中高一貫教育校

Q9 併設型の中高一貫教育の県立中学校の設置によって、該当する高校の教育内容に影響がありますか？

A

高校に県立中学校が併設されることで、該当高校の教育内容が大きく変わることはありません。不明な点や疑問点は該当高校に遠慮なくお尋ねください。

入学者選抜方法など

Q10 通学区域とは何ですか？

A

通学区域は、全日制普通科を対象として設けられており、生徒の居住地からみた志願できる高等学校を定めたものです。

現在の通学区域は、7つの学区と調整区域が設定されています。（「9その他 長崎県立高等学校全日制普通科の通学区域」を参照）

なお、通学区域外からも各高校全日制普通科を志願することができますが、入学はその募集定員の7%以内に限られます。

全日制普通科以外の学科については、設置数が少ないことなどの理由で、通学区域は設けておらず、県内どこからでも志願することができます。

Q11 通学区域における調整区域とは何ですか？

A

調整区域とは、各学区内の高等学校のほかに隣接する他学区の一部の高等学校も志願できる区域のことです。

新通学区域の設定に伴い、従前志願できていた高等学校が他学区に属することになった地区や、他学区にある高等学校への過去の卒業生数に対する進学率が高い地区を、調整区域として指定しています。

Q12 学校・学科の募集定員や進学希望倍率はどうしたらわかりますか？

A

後日中学校へ配布する公立高等学校入学者選抜実施要領を活用してください。

また、進学希望倍率については、7月・10月・12月に調査を行い公表します。新聞・テレビなどの報道機関や県教育委員会のホームページを通じてお知らせするとともに、各中学校へもお知らせしますので、学級担任の先生や進路指導の先生に尋ねてください。

Q13 帰国生徒の定義は何ですか？

A

日本国籍を有し、かつ、海外に所在する機関、事業所等への勤務もしくは海外における研究・研修等を目的として海外に在留していた者又は現在なお在留している者の子どもで、引き続き2年以上海外に在留した後帰国し、満6年を経過していない者を指します。

Q14 中国等引揚者の定義は何ですか？

A

終戦前（昭和20年9月2日以前をいう。）から引き続き中国等に居住していた者及びその子ども等（中国等の地域で出生し、引き続き中国等の地域に居住していた者。三・四世を含む。）で、終戦後初めて永住の目的をもって帰国し、原則として満6年を経過していない者を指します。

（注）樺太等、中国以外の地域で同様の事情にあった者も含まれます。

Q15 帰国生徒等への特例措置が必要であるという決定はどのようにしてなされていますか？

A

まず、志願者が在籍中学校長から事実の証明をうけ、申請する必要があります。志願者の中には日本における中学校長の証明が得られない場合が考えられますが、その場合は志願者から提出された書類等を判断材料にします。申請を受付後、県教育委員会が決定します。

Q16 推薦入試における実技・適性検査とは何ですか？

A

学科・コースと関係の深い分野についての興味・関心や学科・コースの学習に必要な資質や能力を多面的にみるための検査です。学力検査のようにペーパーテスト形式を中心とするとは限りません。
例えば、平成22年度の推薦入試においては、図形・グラフや短い文章などを通して、判断力・推理力・分析力・表現力等を問う（佐世保北高校）、という適性検査が実施されました。

Q17 推薦入試における作文と小論文はどのように違うのですか。また、それぞれのレベルまで出題されるのですか？

A

作文は、自分の体験や気持ちを述べるもので主観的なものを指します。小論文は、具体的な事柄について分析し自分の意見を述べるもので、客観的な視点と具体的な提案を含むものを指します。小論文は、特定の教科の学力検査に当たるもの以外で、課題式、資料読解式及び文章読解式などが考えられます。例えば、短い新聞記事などを読ませて小論文を書かせることは文章読解式に入ります。

その他

Q18 各高校の教育活動や学校行事などを知りたいのですが。

A

各高校では1学期からオープンスクールや一日体験学習の実施を計画しています。
2学期以降も開催する学校がありますので、積極的に参加してみてください。
また、各高校のホームページには、教育活動や学校行事に関する情報が掲載されていますので、併せて進路学習に生かしてください。
不明な点や疑問点は、各高校に遠慮なくお尋ねください。

Q19 2学期制の特徴は何ですか？

A

2学期制は、学校の1年間の課程を前期と後期の2期に分けて行う制度で、一般的には4月から9月までを前期、10月から翌年の3月までを後期とし、間に秋休みを何日かはさむ形で実施されています。
特徴としては、学期ごとの定期考査や、始業式・終業式などの行事を減らすことができ、授業時間の確保ができること、3学期制に比べて学期の日数が長いこと、継続した学習計画が立てやすいこと、などが挙げられます。

1 1 特別支援学校の教育について



はじめに

近年、障害のある人もない人も共に生活し活動できる社会にするため、教育、福祉、医療、保健、労働など社会の各分野にわたって、ノーマライゼーションの理念を実現するための取組が進められています。

障害のある子どもの教育については、それぞれの子ども自身のもつ能力や可能性を最大限に伸ばし、自立し社会参加するための基盤となる生きる力を培う教育が行われています。併せて、障害のある子どもと障害

のない子どもとが交流及び共同学習を通じて、相互に理解することが大切です。

このため、障害のある子どもたち一人ひとりの教育的ニーズに応じて、適切な指導及び必要な支援を行う「特別支援教育」が行われています。

ここでは、障害のある子どもの教育について紹介します。

一人ひとりのニーズに応じた教育的支援

障害のある子どもについては、一人ひとりの障害の状態に応じた教育的支援を行うことが必要です。

そのためには、保護者や学校や支援関係者（福祉・医療・保健・労働関係機関等）と一緒に、子ども一人ひとりのニーズの把握に努めることが大切です。そのうえで教育的ニーズを実現するために、学校においてはきめ細かな指導計画を立案するとともに、保護者や支援関係者との連携・協力を進めています。

特別支援学校では、子どもの卒業後の社会生活を視野におき、一人ひとりのニーズに応じた指導を進めていきます。

自立と社会参加を目指して

障害のある人が、社会の一員として主体的に活動をし、自立し社会参加を目指すため、教育上様々な配慮と工夫がなされています。

障害に基づく種々の困難を改善・克服し、自立を目指す主体的な活動を促す「自立活動」の指導においては、一人ひとりの障害の状態に応じた個別の指導計画を作成し、自立活動の時間のほか、各教科等の指導の中でも行われるなど、きめ細かな指導が行われています。

また、卒業後の職業的な自立を促進するため、障害の状態に応じた多様な職業教育や進路指導を行っています。

特に、企業等における現場実習は、生徒の職業観や勤労観を育成し、学校生活から社会生活への円滑な移行を進める目的で積極的に取り組まれています。

特別な支援を必要とする生徒の教育

視覚に障害のある生徒のために

視力、視野などの見る機能に障害のある生徒の教育を行う学校では、視覚障害を補うために諸感覚の発達を促し、知識や技能を高め、職業的自立を目指しています。

視覚障害者のために開発された施設設備や教材教具を用い、長い伝統の中で培われた指導法により教育が行われています。





聴覚に障害のある生徒のために

聴覚に障害のある生徒の教育を行う学校では、生徒の保有する聴力の活用や読話、発音指導などの専門的な指導を通して言語力や基礎学力の向上に努めています。また、発達の段階等に応じて指文字や手話等を活用した自立活動の指導にも力を入れています。

高等部では、本科と専攻科との一貫した教育を通して職業的技術の習得、習熟を目指しています。

知的発達に障害のある生徒のために

知的発達に障害のある生徒の教育を行う学校等では、社会生活能力を高めるとともに、将来の生活に必要な知識や技能、態度等が身に付くように具体的な活動を通じた指導が行われています。特に、作業学習や就労体験学習などをおして働く喜び、自立への意欲を育てるように指導が進められています。



身体の動きが不自由な生徒のために

身体の動きが不自由な生徒の教育を行う学校では、一人ひとりの障害の状態などに応じて、通常の高等学校に準じた教科の指導の他に、障害による困難な状態を改善・克服するための自立活動の指導が行われます。自立活動では、歩行や衣服の着脱などの日常生活動作の向上やコミュニケーションの力を育てる学習内容があります。近年、高等部卒業後は福祉施設への入所やデイサービスへの通所の割合が高い傾向にありますが、専門学校や大学へ進学する生徒もいます。

病気や身体の弱い生徒のために

医療や生活の管理が必要な生徒のための教育を行う学校では、病気の種類や状態に留意しながら医療機関と連携して、高等学校に準じた教育や主体的に健康の維持・改善に取り組むための自立活動の指導が行われています。また、効果的な学習や自助具としてのマルチメディア機器を利用した学習にも力を入れています。



1 2 特別支援学校高等部の紹介

盲学校.....105	虹の原特別支援学校.....109	桜が丘特別支援学校.....113
ろう学校.....106	鶴南特別支援学校.....110	長崎大学附属特別支援学校...114
佐世保特別支援学校...107	希望が丘高等特別支援学校...111	
島原特別支援学校.....108	諫早特別支援学校.....112	

長崎県立 盲学校

〒851-2101 西彼杵郡時津町西時津郷 873 番地

TEL 095-882-0020 FAX 095-882-0021

設置学科等

普通科 専攻科保健理療科 専攻科理療科

学校の特徴

県内でただ一つ、視覚に障害がある人のために設立された創立 112 年目の伝統ある学校です。視覚に障害がある幼稚部の幼児から高等部専攻科の成人の生徒まで、視覚障害についての専門の先生の指導により、一人ひとりの障害に応じた学習ができます。

教育課程の特徴

< 普通科 >

3 年間、普通の高校と同じ学習をします。また、視覚の障害に応じて、自立活動という時間に、白杖を使って歩行の練習や点字の練習、音声が出るパソコン操作や教科書が見やすいようにルーペや拡大読書器の使い方の練習等もします。

< 専攻科 >

高校を卒業した人が入学できる「専攻科保健理療科」と「専攻科理療科」という二つの科があります。

「専攻科保健理療科」

3 年間、あん摩、マッサージ、指圧の勉強をして、それらの国家試験を受験できる資格が取れます。

「専攻科理療科」

3 年間、あん摩、マッサージ、指圧、はり、きゅうの勉強をして、それらの国家試験を受験できる資格が取れます。

学校生活

全校生徒 34 名と少人数の学校なので、みんな仲が良く、楽しい雰囲気の中で学校生活を送っています。

また、離島出身で盲学校に通学できない人のために寄宿舎があります。寄宿舎は学校から徒歩で 10 分ぐらいの所があり、そこでも、みんなが楽しく共同生活をしながら、勉強を頑張っています。

部活動も盛んで、バレーボールや野球、軽音楽等をしています。毎年、盲学校同士の九州大会があり、今年は佐賀県でグランドソフトボール大会が行われます。

卒業生の進路

○普通科の生徒は、専攻科等へ進学したり、企業に就職したりしています。

○専攻科の生徒は、国家試験を受験して、資格を取り、病院や治療院などで、あん摩マッサージ指圧師、はり師、きゅう師の仕事をしています。

授業風景



九州地区盲学校
音楽大会長崎大会



長崎県立 ろう学校

〒856-0027 大村市植松 3 丁目 160 番地 2

TEL 0957-52-2444 ・ FAX 0957-52-3453

設置学科等

窯業科 被服科 産業工芸科 理容科

学校の特徴

本校は、全国で 4 番目に古い歴史と伝統のある学校です。『強く・正しく・心豊かに』の校訓のもと、聴力に障害のある生徒一人ひとりの特性に応じた、きめ細やかで専門性の高い教育を目指しています。幼稚部、小学部、中学部、高等部本科・専攻科が設置され、3 歳児から成人までが毎日の勉学に励んでいます。

高等部本科は、高等学校と同じ 3 年間です。卒業後は、これまで学んだ知識と技能をより深めるために専攻科で 2 年間学ぶことができます。

教育課程の特徴

少人数の学習グループ編成による指導体制をとっています。本科 1 年生の時は普通教科を中心に基礎学力の定着を図りますが、2 年生からは職業科を中心に学習します。

【窯業科】全国のろう学校で、窯業科を設置する学校は本校のみです。県展や高校美術展等での入賞も多く、毎年高い評価を受けています。

【被服科】洋裁と和裁を選択することができます。「全国和裁士コンテスト」で入賞する等の実績があります。

【産業工芸科】家具類製作に必要な知識と技能を習得します。その本格的な製品には定評があります。

【理容科】理容師免許取得を目指します。国家試験に合格して、理容店を開業している卒業生も少なくありません。



【被服科】



【理容科】

学校生活

生徒の出身地は県内全域にわたっています。隣接する寄宿舍に高等部の多くの生徒が入舎しています。

文化祭や体育祭等は全校で実施していますが、修学旅行や球技大会、他高校との交流学习等は高等部独自に行います。部活動は陸上部があり、本科生徒全員が部員です。意欲的に活動し、各種大会に参加しています。他に和太鼓愛好会があり、その演奏は多くの人の感動を呼んでいます。

卒業生の進路

本科生は、ほぼ全員が専攻科に進学します。専攻科の進路は、自動車関連企業や理容店などへの就職、授産施設への入所となっています。例年、卒業生全員が就職しています。

長崎県立 佐世保特別支援学校

[本校] 〒858-0911 佐世保市竹辺町 810 番地
TEL 0956-47-5913・FAX 0956-47-8756

[北松分教室] 〒859-4824 平戸市田平町小手田免 54-1
TEL 0950-26-1130・FAX 0950-26-1131



設置学科等

特別支援学校 普通科

(知的障害教育部門・肢体不自由教育部門)

学校の特色

知的障害教育と肢体不自由教育の二つの障害に対応した特別支援学校です。小学部、中学部、高等部、訪問教育があり、全校の児童生徒数は 194 名（平成 22 年 5 月）です。

「健康 協力 自立」を校訓として、一人ひとりの個性や可能性を最大限に伸ばす教育活動を行っています。両部門の児童生徒は通常は別々に学習をしていますが、特別活動（生徒会活動）、運動会などの学習や学校行事では一緒に活動し、お互いの障害を理解しながら交流を深めています。

本年度、高等部北松分教室（知的障害教育部門）を北松農業高等学校敷地内に開設し、1 年生 5 名でのスタートとなりました。

教育課程の特色

[知的障害教育部門]

職業自立を目指すコース

[肢体不自由教育部門]

課程・・・高等学校に準じた教育課程

課程・・・下学年代替の教育課程

(実態に合わせた学年の学習からはじめます。)

課程・・・知的障害教育の教育課程

課程・・・自立活動を中心とした教育課程

一人ひとりの実態に応じてグループ学習や個別学習を取り入れ、具体的、実践的な活動を通して生活する力を身につけることをねらい、体験学習の充実を図っています。

知的障害教育部門では、働く活動が中心となる作業学習を週に 9 時間行っています。農業、窯業、木工、洗車、紙工の 5 つの作業学習班に分かれ、卒業後の社会生活に必要な態度や技能、知識を学び、職業生活や家庭生活に必要な実践的な態度を養います。

肢体不自由教育部門では身体の動きや生活する中で必要な動作、コミュニケーションなどを学ぶ「自立活動」の学習を生徒の実態に合わせて多く取り入れています。

学校生活

「運動会」や「きらめきフェスタ（文化祭）」では、小学部や中学部の児童生徒をリードしながら活動しています。

部活動は陸上部、和太鼓部、美術部、ダンス同好会が活動しています。陸上部は高総体や地域のロードレース大会等に参加し、自己ベストを目指して毎日の練習に取り組んでいます。和太鼓部は高文連大会や各種イベントに参加しています。勇ましい和太鼓のリズムが放課後の校舎に響き渡っています。美術部は高校美術展やポスターコンクールなどに出品しています。ダンス同好会は 10 月末に行われる「させば YOSAKOI 祭り」に出場し、息の合った演技を披露しています。また、肢体不自由教育部門の生徒の中には美術部で活動している者もいます。

卒業生の進路

高等部卒業後は、企業をはじめ職業訓練校や作業所等へ通っています。



長崎県立 島原特別支援学校

〒855-0871 島原市南崩山町丁 2800 番地 3 号
TEL 0957-65-4161,65-4163・FAX 0957-65-4162

設置学科等
普通科

学校の特徴

本校高等部は、「健康 協力 自立」の校訓を掲げ、島原半島唯一の高等部として、たくさんの人たちの願いを受け、平成17年度に開設しました。今年度、新1年生17名を迎え、全校生徒42名となりました。生徒は、島原半島全域から自家用車や島鉄、バス、徒歩で通学しています。生徒たちは個性豊かで、先生たちと共に協力し合って、一つ一つの伝統を築いていっています。



教育課程の特徴

生徒の実態に合わせて、A課程、A2課程、B課程、訪問教育の4つの教育課程があります。

A課程においては、職業教育及び生活に密着した内容を重点的に盛り込み、将来自立し、豊かな生活を送ることを目標にしています。国語、数学等の教科別指導のほかに現場実習、生活単元学習を取り入れるなど個々に応じた教育課程を編成しています。

A2課程は、A課程よりも自立活動の時間の指導を充実させ、生活能力の向上（少しでも一人のできることを増やすこと）を目標とした教育課程を編成しています。

B課程においては、自立活動中心の教育課程とし、将来、家庭や施設、医療機関等で豊かな生活が送れるように一人ひとりの「生きる力」を明確にした教育課程を編成しています。

訪問教育は、通学が困難な生徒に対して、自立活動を中心に、週6時間個別の学習やスクーリング、交流学习等を通して「生きる力」を育てています。

学校生活

体育祭、宿泊体験学習（1、2年）、修学旅行（3年）、眉峰祭、がまだすウォーク・ツアーという平成新山ネイチャーセンターまでの片道10kmの鍛錬歩行、親子レクリエーション等、実態に応じて取り組んでいます。部活動は、陸上部があり、毎日放課後練習しています。障害者スポーツ大会を始め、高総体、特別支援学校陸上大会、地域のマラソン大会などへ出場しています。他に、特別活動で月1回レクリエーションを計画しており、「運動」「余暇」「家庭」の3つに分かれて取り組んでいます。

卒業生の進路

昨年度の卒業生は、一般就労が2名、福祉サービス事業所の利用が14名です。

長崎県立 虹の原特別支援学校

〒856-0807 大村市宮小路3丁目5番1

TEL 0957-55-5157・FAX 0957-55-5158

設置学科等

普通科（普通コース、職業コース）

学校の特徴

本校は、長崎県下の知的障害のある児童生徒のための特別支援学校で、小学部・中学部・高等部があり、寄宿舎も併設しています。そのため、大村市周辺はもちろん、壱岐・対馬・五島などのしま地区や遠隔地の生徒も数多く在籍しています。また、体調面の事情等により学校へ通えない生徒の教育として、壱岐地区、対馬地区、みさかえ地区、大村・波佐見地区の訪問教育を行っています。現在、高等部には172名の生徒が在籍しています。



「自尊・自主・自立」の校訓のもと、卒業後の生活を見据え、生徒が生き生きと活動できるよう一人ひとりを大切にしたい指導を心がけています。

教育課程の特徴

本校高等部では、「生きる力」を生活する力、働く力、楽しむ力、挑戦する力ととらえ、卒業後豊かな社会生活が送れるよう「生きる力」を育むための教育活動を展開しています。

また、2年生からコース選択（普通コース、職業コース）や「外国語」「理科」「社会」「情報」等の教科別の学習を取り入れるなど、多様な指導の形態を用意し、個に応じた教育課程づくりを行っています。

学校生活

（主な行事）

体育祭、修学旅行、文化祭(虹のまつり)、宿泊学習、就労体験実習、マラソン大会、校外バザー等、様々な行事を通して、生徒の自主性を伸ばし、成就感や達成感を味わうことで自信へとつなげていきます。

（部活動及びサークル活動）

部活動：陸上競技部（高総体、障害者スポーツ大会等に出場）

サークル活動：バドミントン、演劇、器楽、美術 等

卒業生の進路

平成22年3月卒業生

企業就労 10名

（福祉工場・就労継続支援A型含む）

長崎能力開発センター 4名

福祉サービス 42名

長崎県立 鶴南特別支援学校

【本 校】〒851-0401 長崎市蚊焼町 721 番地
TEL 095-892-0258 ・ FAX 095-892-3880

【五島分教室】〒853-0065 五島市坂の上 1 丁目 6 番 1 号
TEL 0959-72-2303 ・ FAX 0959-72-1990

設置学科等
普通科

学校の特徴

【本 校】

小・中・高一貫の特別支援学校で、「元気に たゆまず 美しく」が校訓です。長崎港を見下ろす小高い丘の上に立ち、自然豊かな落ち着いた雰囲気の中、日々学習やスポーツに励んでいます。地域に根ざした学校づくりに取り組み、長崎鶴洋高等学校との交流、地域の老人会の方々との交流なども行っています。

【分教室】

福江港を見下ろす小高い丘の上にある五島海陽高等学校の中に分教室があります。分教室に海陽高校の生徒たちが遊びに来たり、廊下ですれ違った時に声を掛け合ったりするなど、日常的な生徒同士のかかわり合いが見られます。また、体育祭などの行事や合同授業など、ともに教育活動を展開する機会を得ることができています。

教育課程の特徴

1 クラス 8 名定員の少人数クラス編成を行い、生徒一人ひとりを大切にしたいきめ細かな指導を行っています。障害の状態や発達段階に応じて、主体的に自己の力を発揮できるように自立活動に取り組んでいます。また、卒業後の生活に役立つ知識・技能・態度及び習慣の確立に努めるため、職業教育の充実に力を入れています。

学校生活

新入生歓迎行事(対面式、歓迎遠足)で一年が始まります。5月の運動会のあと、6月には2週間の前期現場実習が行われます。実際の現場で働く活動を通して、獲得しなければならない職業能力の向上を目指します。二学期になり9月の修学旅行を終えると、10月には後期の現場実習が行われ、前期の実習を踏まえて更に働く力を高めます。11月には「鶴南まつり」という全校あげて取り組む学校最大の行事があります。作業学習で制作した製品をバザー会場において展示・販売しています。3月には「鶴南まつり」後に制作した作業製品を浜の町のアーケードにおいて展示し、本校教育の理解と啓発に努めています。

分教室では五島海陽高校の先生方や地域の専門家を招いて、それぞれの専門教科や趣味・特技などを生かした“五島一受けたい授業「ようこそ達人」”を実施し、好評を得ています。また、地域へも積極的に出かけ、本校教育の理解と啓発に努めています。

卒業生の進路	(本校)	(分教室)
一般企業就職	3名	0名
進学(職業訓練校)	0名	0名
福祉的就労	18名	2名
在宅	1名	0名
計	22名	2名



長崎県立 希望が丘高等特別支援学校

〒859-0401 諫早市多良見町化屋 986 番地 6

TEL 0957-43-5544・FAX 0957-43-5604

設置学科等

普通科

学校の特徴

本校は、後期中等教育機関として、知的発達に遅れがあり自力通学が可能である者に対し、「社会的、職業的自立に必要な能力や態度を身につけさせ、将来、社会の一員として自己の生活を充実していくことができる人間を育成する」を目標に掲げ、教育を行っています。

教育課程の特徴

知的障害者である生徒に対する教育を行う特別支援学校高等部学習指導要領の趣旨に則り、学校の教育目標を達成するため、生徒の障害及び特性を考慮し、国語・数学・音楽・美術・保健体育・家庭・職業科等の教科の外、作業学習や生活単元学習を中心に据え、生活力を身につけるための教育課程を編成しています。

学校生活

本校は、県内唯一の高等特別支援学校で、通学可能な各地からJRや路線バスを使って通学しています。教科指導は、習熟度別のグループ編成を行い、個に応じた教育内容を精選しています。生活単元学習は、地域に根ざした学習内容や、行事等の事前・事後指導等は勿論、将来の生活に役立つ内容をたくさん取り入れています。作業学習では、作業の技術を磨くのではなく、木工・窯業・農芸・染織・紙工・クリーニング等の作業を通して、あいさつ・返事・報告・連絡・先輩との応対等「働くための力」いわゆる「生きる力」の育成を目指して活動しています。作業学習や生活単元学習等の延長として、学校での活動の集大成として、実際の就労を仮定して、6月と11月にそれぞれ3週間の現場実習（企業・施設体験）を実施しています。部活動も盛んで、陸上部、サッカー部、ウエイトリフティング部、和太鼓部、家庭部、新聞部、美術部が木曜日を除いたウィークデーと土曜日の午前中に活動をしています。高体連、高文連関係の大会はもとより、地域の催し等に数多く出場・出演しています。

卒業生の進路

平成21年度の卒業生（第17回生）を含めた卒業生の総数は、464名です。卒業後の進路としては、企業就労・訓練機関・福祉就労が主ですが、ここ数年は、企業就労の職種も、長引く経済不況の影響で、従来、多数を占めていた製造業からサービス業へと移行する傾向にあります。また、福祉就労においても、施設での訓練を通して企業就労を果たした卒業生もおり、卒業生全員が職業自立を目指して頑張っています。



長崎県立 諫早特別支援学校

〒854-0084 諫早市真崎町 1670 番地 1

TEL 0957-26-1798・FAX 0957-26-1023

設置学科等

普通科

学校の特徴

平成 22 年度から諫早特別支援学校と校名を変更した、本校は県央諫早の小高い丘の上にある身体に障害のある子どものための特別支援学校です。小学部から高等部までの全児童生徒数は 130 名です。（平成 22 年 5 月 1 日現在）校舎に隣接して寄宿舍があります。また、長崎線と大村線のスクールバスを運行しています。校訓を「明朗」・「自立」・「希望」と掲げ、小学部・中学部・高等部の一貫教育に努めています。また、特別支援教育に関する地域のセンター的役割を担う学校として地域の小・中学校、高等学校の児童生徒の支援にも力を注いでいるところです。



教育課程の特徴

大きく分けて以下の 4 つの教育課程があります。

課程：高等学校学習指導要領に準じた教育課程

課程：教科の目標、内容を下学年・下学部に替えた教育課程

課程：各教科・科目を知的障害特別支援学校の各教科に代替した教育課程

課程：各教科に替え、自立活動を主とした教育課程

個々の生徒の実態に応じてそれぞれの教育課程で学習を行うとともに、学級での活動、学年での活動、学部での活動などでは集団を生かした学習を行い、友達とのつながりを意識した活動が行われます。

課程では「産業・福祉」（学校設定教科）、課程で「作業学習」があり、職業教育の充実を図っています。

学校生活

本校では「心身ともに健康でたくましく生きる」、「心豊かで思いやりをもつ」、「自ら進んで周りの人や環境にかかわる」ということを目指して日々の教育に取り組んでいます。

小学部から高等部まで学校全体での活動として「歓迎集会」や「運動会」、「文化祭」などたくさんの行事が行われています。これらの活動では、生徒会が中心となり、企画が進められます。

また、高等部では進路選択や卒業後の生活を意識し、社会体験学習を行っています。地域の企業や福祉サービス事業所などで実習を行い、卒業後に必要な力を身につけます。

「長崎っ子の心を見つめる教育週間」の活動の一つとして、寄宿舍と P T A が中心となり夏祭りを行い、地域との交流を深めています。



卒業生の進路

進学：長崎純心大学、メトロコンピューターカレッジ

就職：壱岐市社会福祉協議会 郷ノ浦事業所(介護業務)

職業訓練：福岡障害者職業能力開発校、長崎能力開発センター

その他、更生施設入所、福祉サービス事業所等の利用を行っています。

長崎県立 桜が丘特別支援学校

〒859-3615 東彼杵郡川棚町下組郷 386 番地 2 号
TEL 0956-82-3630 ・ FAX 0956-82-4400

設置学科等

普通科

学校の特徴

本校は、病気や身体に障害のある子どもたちが安心して学べるように、長崎川棚医療センターに隣接し、小学部・中学部・高等部を設置した特別支援学校です。

「はぐくもう 生きる力と よろこびと」をキャッチフレーズに、高等部では、「学校生活から社会生活へ」スムーズな移行ができることを目標に、個々の能力や特性に応じた教育を行っています。

教育課程の特色

高等学校普通科に準じた教科・科目を学習し、進学や一般就職を目指す教育課程から福祉的就労や生活自立を目指す教育課程まで、一人ひとりの個性と能力に対応できる教育課程を編成しています。

情報化時代に対応できる生徒の育成を目指すため、各種機器の整備を行い、コンピュータなどのマルチメディアを効果的に取り入れながら学習を行っています。

また、卒業後の豊かな生活の実現のため、芸術科(音楽・美術)の時間も多く履修できるような選択教科の工夫もしています。

さらに、治療・入院で学習が十分でない児童生徒には、基礎的な部分の復習や未学習な部分の補充学習など、体調面を配慮しながらきめ細かな指導を行っています。



学校生活

主な学校行事は、歓迎遠足や修学旅行などがあり、特に運動会や文化祭については、小学部・中学部・高等部の全児童生徒が生徒会を中心に、一丸となって取り組んでいます。

また、高等部においては、近隣の高等学校との交流会や老人ホームへの訪問なども毎年行っています。

さらに、生徒の能力・特性・進路などに応じて、ワープロ検定、英語検定、漢字検定などを旨すことで、学習意欲の向上につなげています。

卒業生の進路

過去の進路先としては、大学や専門学校・職業能力開発校への進学や障害者支援施設、授産施設等への通所などが主なところ です。

長崎大学教育学部附属特別支援学校

〒852-8046 長崎市柳谷町4番地1号
TEL 095-845-5646 ・ FAX 095-845-0521

設置学科等

普通科（各学年8名、高等部全体で24名）

学校の特徴

本校は、長崎大学教育学部の附属校として3つの特色があります。1つ目は、教育学部と一体となって、児童生徒の教育について研究を行っていること。2つ目は、教育学部学生の教育実習の指導を行っていること。3つ目は、地域の学校で特別な教育的支援を必要とする児童生徒等の教育について助言・援助を行っていることです。



教育課程の特色

高等部の教育目標は「自分の生き方、在り方を主体的に考え自ら選択・決定する過程を通して、「大人の自分」づくり」を行い自立的な生活・社会参加を目指す」です。

この教育目標を達成するため教育課程を「くらし」「いきがい」「まなび」「からだ」の4区分に分けています。「くらし」では、身につけた生活上の知識・技能・態度を生かしながら社会の中でよりよく暮らす力を高めます。「いきがい」では、将来の生活に見通しをもち自分のよさをいかして働いたり生活を楽しんだりする力を身につけます。「まなび」では、身につけた言語や数量等の力を社会の中でいかす理解力、判断力、コミュニケーション力を高めます。「からだ」では、自分の体をよく知り体を動かす喜びを感じながら社会の中で自己肯定感を持って生きる強い心と体をつくります。

学校生活

本校は、スクールバスはありませんが赤迫・住吉から徒歩10分前後の場所に位置しているため、徒はバス、電車と公共の交通機関を使って通学しています。主な行事は下記のとおりです。特に、高2・3年生は6・11月にそれぞれ3週間、4週間の企業や施設での現場実習を行い、校内でも進路の学習を通して社会の中で自分の個性や力を発揮して、生涯にわたって充実感を持って生活する力を身につけます。

月	4	5	6	7	8	9	10	11	12	1	2	3
主な行事	・ 歓迎遠足	・ 運動会	・ 高1・2 通勤練習 ・ 高1 校外実習 前期 ・ 高2・3 現場実習 前期	・ 進路先見学 ・ 校外・現場実習報告会	・ 同窓会 ・ 平和集会	・ 進路講話 ・ 修学旅行	・ 文化祭 ・ 高2 通勤練習	・ 高1 通勤練習 ・ 高2・3 現場実習 後期 ・ 高1 校外実習 後期	・ 映画鑑賞会 ・ 進路相談	・ 進路講話 ・ 職業ガイダンス	・ マラソン駅伝大会 ・ 同窓会入会式	・ お別れ会

卒業生の進路

平成21年度の卒業生は、7名全員が福祉的就労先に進路を選択しました。どの生徒も自分の適性ややりがい等に基づいた進路先的意思決定、働くことの知識や技能の獲得と態度の形成、困ったときの支援の求め方等を在学中に学び、巣立っていきました。



2014 長崎がんばらんば国体マスコット

「がんばくん」

公立高等学校及び特別支援学校高等部紹介誌

ハイスクールガイドンス (平成23年度版)

平成22年7月 発行

編集・発行 / 長崎県教育庁 総務課 県立学校改革推進室

〒850-8570

長崎県 長崎市 江戸町2-13

(電話) 095-824-1111 (内線3317)

URL : <http://www.pref.nagasaki.jp/edu/>



龍馬伝

平成23年度版

ハイスクールガイド

(公立高等学校及び特別支援学校高等部紹介誌)