関大
発行所 関西大学校友会
大阪市大淀区長柄中通二丁目
編集兼発行人 長柄 金吾
電話堀川（35）代表2072番
振替口座大阪 55594番

関西大学理事の陣容決る

理事會は8名で構成

理事長白川、専務久井氏に充実

評議員會議長は阿部甚吉氏

学校法人関西大学の新評議員八十四名が決定し、今後四ケ年にわたり大学の運営に当ることになった。その第一回評議員会を十月十日、新築完成の天六体育館で開催し、大学経営の衝に当る理事、監事を選出した。

十月十日午後三時から開かれた第一回評議員会は、今後四ケ年にわたる大学の運営を司る理事、監事を選出する重要な会議であるだけに出席率よく、東京、山口、熊本などからも参集して七十七名、今日の日はじめて使用する体育館の会場は開会前から異状な活気と雰囲気が感じられた。

午後三時半、定刻よりやゝ遅れて開会、前任白川理事長から本日の議案について慎重審議をお願いしたいとの挨拶あり、ついで理事長の指名で岩崎学長が仮議長席につく。

第一号議案議長、副議長の選任について提案、選任方法は詮衡委員九名を仮議長の指名により決いて推薦された二名を加えて九名を以て理事会を構成することに決定、仮議長を入れて十名の委員によって詮衡した結果、

議長 阿部 甚吉氏
副議長 大島 武夫氏

が決まり、これで今期評議員会の態勢は阿部議長の下にその巨歩を踏み出すことになった。

阿部甚吉氏議長席につき、大島武夫氏副議長席について就任の挨拶をのべて、いよいよ第二号議案理事並びに監事の選任の議案に移る。

本日選任される理事は六名、監事は三名であるが、その選出方法について投票によるか、詮衡委員制によるかの議論ふっとうして、えんえん五時間半、選出方法を詮衡委員制によるか投票によるかを投票によって決定することになり投票を可とするもの 四三票
詮衡委員制による 三一票

右の結果、選出方法は投票によることになり、候補者の推薦があって、先ず六名選記によって理事の投票に移り、開票の結果

（投票七五票）

久井 忠雄氏 七一票
福島 四郎氏 六一票
矢口孝次郎氏 五九票
白川 朋吉氏 四五票
西村治三郎氏 三三票
神宅貞寿恵氏 三一票
次点樫本 信雄氏 二三票

ついで監事の投票に移り、開票の結果（投票七四票）

三好 万次氏 五三票・
矢野 文雄氏 四四票
今井 康兼氏 三〇票
次点長柄 金吾氏 一五票

以上で理事、監事の選出は終ったのであるが、理事には学長が学長について理事として入り、また理事会において推薦された二名を加えて九名の理事会を構成することに決定、八名の理事を以って理事会を構成することになった。その第一回の理事会は十月十日、大学経営の衝に当る理事、監事を選出した。

白川理事長

宮本理事

久井専務理事

矢口理事

岩崎理事学長

矢野常務監事

神宅理事

今井監事

西村理事

三好監事

福島理事

理事・監事略歴

▽白川朋吉氏 明治六年香川県生、明治二十七年関西法律学校卒、推薦校友、同三十年東京法学院卒、弁護士、大阪市議長を二期つとめ、大阪市教育会評議員会議長、琴平電鉄相談役他電鉄会社重役歴任、本学では昭和六年ー九年監事、十年ー十七年理事、二十七年理事長に就任、本年十月再任された。

▽久井忠雄氏 明治卅八年大阪府生、昭和六年関大法科卒、内務省入り群馬県桐生署長、東京警視庁警務課長、千葉県官房長、内閣情報局出版新聞課長を歴任して昭和二十年新潟県警察部長となり二十一年退官、弁護士、久井総監夫人、同二十七年関大評議員となり専務理事に就任。

▽岩崎卯一氏 明治廿四年佐賀県生、法博、大正四年関大専法卒、同十年コロンビヤ大学院卒同年本学教授に任じ、社会学、政治学を担当、九六、京大の講師、本学法文学部長、図書館長を歴任、昭和二十二年学長に、また昭和二十八年学長に再選された。

▽神宅貞寿恵氏 明治廿六年徳島県生、大正四年関大専商卒、同七年弁護士開業、大阪弁護士会副会長、日本弁護士連合会監事、理事を歴任、昭和二十三年ー三十年まで大阪市公安委員、現在大阪府公安委員。又大正十四年より関大講師、昭和十九年より協議員、二十七年評議員、本年評議員に再選され、十月理事に就任。

▽西村治三郎氏 明治三十七年兵庫県生、大正十四年関大専商卒、昭和十六年尼崎自動車重役を経て、二十四年大同通商役、同三十一年カネキ商店社長兼任。昭和二十七年関大評議員となり監事、本年十月理事に就任。

▽福島四郎氏 明治卅五年静岡県生、昭和四年京大法科卒、同十四年関大講師、十五年教授に任じ、二十四年度及び二十九年度の二期法学部長に、本年十年理事に就任された。なお全国大学教授連盟近畿支部評議員、日本私法学会理事、日本法律家近畿協会支部理事を兼任。

▽宮本英雄氏 明治廿一年静岡県生、法博、大正四年京大法科卒、同十二年関大講師、昭和十二年東大支那哲学科卒、同廿五年四月本学法学部助教授、廿六年四月教授となり商法担当、卅一年十月法学部長となる。

▽矢口孝次郎氏 明治廿一年静岡県生、昭和十二年東京商大卒、同三年関大講師、四年助教授、九年教授となり、経済学部長、短大部長を歴任して現在大学院部長兼任。本年十月理事に就任。

▽矢野文雄氏 明治四十三年徳島県生、昭和九年関大法卒、拳法九段、日本拳法会会長、矢野茂次商店取締役副社長、昭和二十七年関大評議員となり常務監事、昭和三十一年十月監事に再選され、現在常務監事。

十月十三日の初会合において、互選の結果、理事長に白川朋吉氏、専務理事に久井忠雄氏、監事会では常務監事は輪番制として初期に矢野文雄氏が担当することになった。

また理事会推薦の理事一名の人選については、今後の四ケ年は専ら学内の内容充実に重点をおく関係上一名は学識者、一名は財界の重鎮をとの広い視野で人を求め、元講師で元京大教授法学部長であった宮本英雄氏を挙げて交渉の結果同氏の受諾を得たので決定したなお今一名の推薦については当

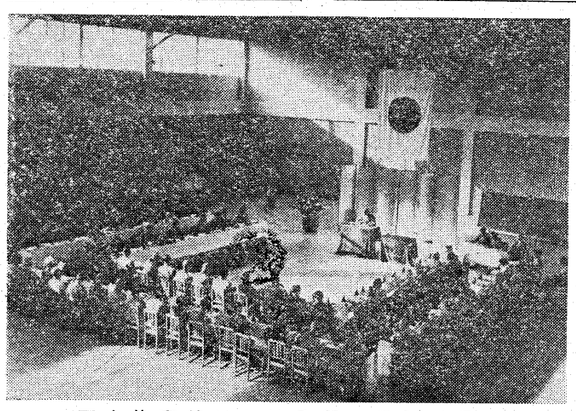
天六体育館における第一回評議員会

論壇

評議員の責務を自覚せよ

今回の選挙は八月中旬に各候補者に対して、候補者に推せん決定した旨を通知したのである。従って選挙活動はその頃から初まり九月二十五日の投票締切りまで、約四十日間は「関大選挙」として社会に時ならぬ選挙風景が展開され四万山の批判の中に八十四名の評議員が決定し、今後四ケ年は大学議員として、私立学校法及び寄附行為の定むるところに従って評議員会という大学議会を通じて大学経営に努力される訳である。選挙によって選出された者は当選することの栄誉が目的ではない。多数選挙人の期待に応えるために、当選後の仕事が大切である。評議員として真の活動がなければならない。然るに第一回の評議員中には遺憾ながら、そうでない者が相当数あったことは事実である。本年四月迄の統計を見るとき、評議員会の招集回数は十六回である。そのうち全部欠席者が四名、一回のみ出席者が五名、二回が五名、三回が四名、四回が三名、五回が一名と云う実情であった。これは評議員会の運営自体にも再検討を要することながら、評議員その人が評議員会を通じて任務を果さねばならない自覚の欠除とい云い得るのである。結果から見れば極めて無責任であり、何も知らない母校愛に燃ゆる選挙人に対する冒涜でもある。新評議員の今後四年間に斯様な不心得があってはならない。又大学の現状に深い関心を以って研究を続けるならば斯様な意味は許されない自覚の念が解決することと思われる。

私立学校法第四十三条は規定して曰く「評議員会は学校法人の業務若しくは財産の状況又は役員の業務執行の状況について、役員に対して意見を述べ若くはその諮問に答え、又役員から報告を徴することができる」と、又第四十一条には「理事長は評議員総数の三分の一以上から会議に付議すべき事項を示して評議員会の招集を請求された場合には、その請求のあった日から二十日以内に、これを招集しなければならない」とある。又寄附行為第二十条には評議員会の議決事項が、第二十一条には評議員会の諮問事項が夫れ夫れ定められているが何れも評議員個人ではなくして、評議員会である。それ故に評議員の責務が評議員会に出席し、議事に参加して、これを慎重審議し、以て大学経営の根幹事項を決定し、業務執行機関の理事会や監査機関の監事の責任の発揮体となり、分担者となり解除者とならねばならない。依って以その使命の重且つ大なることの自覚と努力とが必要である。

就職と教授

来年三月卒業して社会の職場に就職する学生は大学入学試験の苦悩の比ではない。全く必死そのものである。日頃は関大学生として拙劣的、象徴的な姿を現わし、講演や論説に触れたことがないと云うので極めて不利な条件に置かれていると云う。これが一般の声であるらしい。実際に吾々実社会に於いては、生産性の向上とか、産業の合理化とか、経営の科学的管理とか、輸出の振興、中小企業対策等の諸問題についての研究関心は極めて深い。従って如何なる業種と雖も研究会、講習会、機関雑誌、機関新聞を持たないものはない。又書店の参考書あさりや、定期刊行専門雑誌に相当の留意と購読が続けられている。にも拘らず関大教授の講義、講演、著書発表記事の余りにも少ないことに肩身が狭い寂寞の情が深い。こんなことが就職にも影響していることを忘れてはならない一事である。

教授の名を知らないものが多い。著書を知らない、講演や論説に触れたことがないと云うので極めて不利な条件に置かれていると云うので、これが一般の声であるらしい。実際に吾々実社会に於いては、生産性の向上とか、産業の合理化とか、経営の科学的管理とか、輸出の振興、中小企業対策等の諸問題についての研究関心は極めて深い。従って如何なる業種と雖も研究会、講習会、機関雑誌、機関新聞を持たないものはない。又書店の参考書あさりや、定期刊行専門雑誌に相当の留意と購読が続けられている。にも拘らず関大教授の講義、講演、著書発表記事の余りにも少ないことに肩身が狭い寂寞の情が深い。こんなことが就職にも影響していることを忘れてはならない一事である。

母校関西大学では、さきに拡充五ケ年計画をたてて校友各位から寄せられた多額の特志寄附によって予定の通り第一期学舎の新築をはじめ、図書館の増築、第一高等学校、同講堂、新築などを完了し引つづいて第二グラウンド、天六体育館、第三学舎の新築など或は竣工し、また完成を急ぎつつある。

大学では学問の府に相応しい環境にする造園計画を立て学園緑化を図ることになっているが、この計画に共鳴して篤志校友並に支部や職域会から植樹、寄附の申込みがあり、当局は校友各位の母校愛に感激している。

大学ではこの寄附による樹木には寄附者名を録して永くその芳志を伝えることにしているが、これら記念植樹が亭々とそびえ茂ることになると一偉観であり、こよない記念と云えよう。

樹木単価

▽楠（高さ十尺、巾七尺、太さ目通一尺） 一〇、〇〇〇円
▽銀杏（高さ七尺、巾三尺太さ四寸） 三、〇〇〇円
▽南京ハゼ樹（高さ八尺、巾五尺太さ六寸） 六、〇〇〇円
▽山桜（高さ七尺、巾三尺、太さ二寸） 五、〇〇〇円
▽ユーカリ（高さ八尺、巾三尺） 一五〇〇円
▽メタセコイア（高さ四尺～五尺） 一、五〇〇円

なお記念植樹の御申込みは大阪市大淀区長柄中通二、関西大学校友課、振替郵便による御送金は大阪二八七五番

学内さらに充実へ

定例評議員會を開催

先ず事業報告として久井専務理事から本年四月から十月までに実施した天六学舎体育館、学生寮の第四期増築、第二運動場の新設工事や、目下工事進捗中の第三学舎の進捗状況、研究図書の購入状況教職員学生生徒の概況、国外研究員並に内地研究員の現況、大学出版図書等について詳細な報告があった。

ついで千里山第三学舎の新築に伴う体育館並に体育実技場移転用地の買収の承認、別項人事委員並に委員会設置についての運営委員等を委嘱選任するところがあった。

△学生生徒数▽

大学院一五五、学部二四、二三九、短大三五二、高校一、〇四四、中学四八二、幼二三五、計一六、三〇七

△職員数▽

教授七〇、助教授二、専任講師二、教諭三九、高中専任講師四、助手一八、員外教授九、講師二七、事務職員二九二、計七〇二名

△購入図書 4月～10月▽ 単位千円

千里山本館八、一七二、天六分館一、〇三九、個人研究用三五二七、高・中・幼六八九、計一、三、四二七

△在外研究員▽

▽商学部安田信一教授、三〇年三月～三一年六月帰学
▽法学部溝田誉教授、三〇年四月～三一年六月帰学
▽法学部川上敏逸教授、三一年三月～同年十月帰学
▽文学部藤本是教授、三一年五月～現在ドイツ留学中
▽経済学部松原隆由教授、三一年十月～現在アメリカ留学中
尚、三十一年度は文学部尚穣盛孝教授（十二月出発予定）、商学部植野郁太教授、経済学部杉原四郎教授が決定しており、内地研究員は法学部木村健助教授が本年十月から六ケ月間研究に従事されて

△今井康兼氏 大正四年大阪府生、昭和十四年関大卒、同年日本電力会社入社、二十一大阪電気軌道入社、昭和九年同社取締役、同十二年専務、同二十年近畿車輌、二十六年近鉄取締役たるほか会社重役を兼ね、二十九年近鉄取締役会長に就任現在に至る。なお昭和廿年から廿一年まで本学理事に本年十月監事に就任。

△三好万次氏 明治二十六年大阪府生、大正二年大阪電気軌道入社、大正四年関大専法卒、同年日本電力会社入社、二十一大阪電気軌道入社、昭和九年同社取締役、同十二年専務、同二十年近畿車輌、二十六年近鉄取締役たるほか会社重役を兼ね、二十九年近鉄取締役会長に就任現在に至る。なお昭和廿年から廿一年まで本学理事に本年十月監事に就任。

校友総會御案内

昭和三十一年度校友総会並に講演会を左記の通り開催致しますから万障御繰合せ御出席賜り度御案内申上げます。

追て其後竣工致しました第二グランド、教育会館と新築工事中の第三学舎等施設の増強状況を御高覧願いたく重ねて母校学舎を会場と致しましたので校友各位御誘合せの上御参会下さる様申添ます。

尚準備の都合上御返信は十二月三日までに御投函下さい。

昭和三十一年十一月十六日

関西大学校友会会長 岩崎 卯一

記

日時 昭和三十一年十二月八日（土）午後一時晴雨不論
場所 関西大学千里山第一学舎講堂
会費 金参百円也（当日御持参）
総会議題 事業並に会計報告、会則改正、其他
講演 関西大学々長 法学博士 岩崎 卯一氏
欧米の国情と民俗 ―外遊の印象―
読売新聞東京本社欧ソ特派員 戸川猪佐武氏
題未定
終了後 懇親会

学部長の改選

九月二十七日付で任期満了の各学部長選挙が、各部教授会で開催され、法学部長に池垣定太郎教授文学部長に壷井義正教授が新選され、経済学部、商学部は再選された。

法学部長 教授 池垣定太郎
同部長代理 教授 桜田 誉
文学部長 教授 壷井 義正
同部長代理 教授 横田 健一
経済学部長 教授 森川 太郎
同部長代理 教授 高木 秀玄
商学部長 教授 賀屋 俊雄
同部長代理 教授 河野 稔
池垣教授略歴
大正二年京都府生、昭和十二年東大法学部卒、同廿五年四月本学法学部助教授、廿六年四月教授となり商法担当、卅一年十月法学部長となる。
壷井教授略歴
明治四十五年大阪府生、昭和十二年東大支那哲学科卒、同廿二年本学講師、廿一年静岡県生、法博、大正四年京大法科卒、同六年関大講師、昭和十四年関大専商卒、昭和十六年尼崎自動車重役を経て、二十四年大同通商役、同三十一年カネキ商店社長兼任。昭和二十七年関大評議員となり監事、本年十月理事に就任。

▽福島四郎氏 明治卅五年静岡県生、昭和四年京大法科卒、同十四年関大講師、十五年教授に任じ、二十四年度及び二十九年度の二期法学部長に、本年十年理事に就任された。なお全国大学教授連盟近畿支部評議員、日本私法学会理事、日本法律家近畿協会支部理事を兼任。

▽宮本英雄氏 明治廿一年静岡県生、法博、大正四年京大法科卒、同十二年関大講師、昭和十二年東大支那哲学科卒、同廿五年四月本学法学部助教授、廿六年四月教授となり商法担当、卅一年十月法学部長となる。

▽矢口孝次郎氏 明治廿一年静岡県生、昭和十二年東京商大卒、同三年関大講師、四年助教授、九年教授となり、経済学部長、短大部長を歴任して現在大学院部長兼任。本年十月理事に就任。

▽矢野文雄氏 明治四十三年徳島県生、昭和九年関大法卒、拳法九段、日本拳法会会長、矢野茂次商店取締役副社長、昭和二十七年関大評議員となり常務監事、昭和三十一年十月監事に再選され、現在常務監事。

△今井康兼氏 大正四年大阪府生、昭和十四年関大卒、同年日本電力会社入社、二十一大阪電気軌道入社、昭和九年同社取締役、同十二年専務、同二十年近畿車輌、二十六年近鉄取締役たるほか会社重役を兼ね、二十九年近鉄取締役会長に就任現在に至る。なお昭和廿年から廿一年まで本学理事に本年十月監事に就任。

▽三好万次氏 明治二十六年大阪府生、大正二年大阪電気軌道入社、昭和九年同社取締役、同十二年専務、同二十年近畿車輌、二十六年近鉄取締役たるほか会社重役を兼ね、二十九年近鉄取締役会長に就任現在に至る。なお昭和廿年から廿一年まで本学理事に本年十月監事に就任。

理事・監事略歴

▽白川朋吉氏 明治六年香川県生、明治二十七年関西法律学校卒、推薦校友、同三十年東京法学院卒、弁護士、大阪市議長を二期つとめ、大阪市教育会評議員会議長、琴平電鉄相談役他電鉄会社重役歴任、本学では昭和六年ー九年監事、十年ー十七年理事、二十七年理事長に就任、本年十月再任された。

▽久井忠雄氏 明治卅八年大阪府生、昭和六年関大法科卒、内務省入り群馬県桐生署長、東京警視庁警務課長、千葉県官房長、内閣情報局出版新聞課長を歴任して昭和二十年新潟県警察部長となり二十一年退官、弁護士、久井総監夫人、同二十七年関大評議員となり専務理事に就任。

▽岩崎卯一氏 明治廿四年佐賀県生、法博、大正四年関大専法卒、同十年コロンビヤ大学院卒同年本学教授に任じ、社会学、政治学を担当、九六、京大の講師、本学法文学部長、図書館長を歴任、昭和二十二年学長に、また昭和二十八年学長に再選された。

▽神宅貞寿恵氏 明治廿六年徳島県生、大正四年関大専商卒、同七年弁護士開業、大阪弁護士会副会長、日本弁護士連合会監事、理事を歴任、昭和二十三年ー三十年まで大阪市公安委員、現在大阪府公安委員。又大正十四年より関大講師、昭和十九年より協議員、二十七年評議員、本年評議員に再選され、十月理事に就任。

▽西村治三郎氏 明治三十七年兵庫県生、大正十四年関大専商卒、昭和十六年尼崎自動車重役を経て、二十四年大同通商役、同三十一年カネキ商店社長兼任。昭和二十七年関大評議員となり監事、本年十月理事に就任。

▽福島四郎氏 明治卅五年静岡県生、昭和四年京大法科卒、同十四年関大講師、十五年教授に任じ、二十四年度及び二十九年度の二期法学部長に、本年十年理事に就任された。なお全国大学教授連盟近畿支部評議員、日本私法学会理事、日本法律家近畿協会支部理事を兼任。

▽宮本英雄氏 明治廿一年静岡県生、法博、大正四年京大法科卒、同十二年関大講師、昭和十二年東大支那哲学科卒、同廿五年四月本学法学部助教授、廿六年四月教授となり商法担当、卅一年十月法学部長となる。

▽矢口孝次郎氏 明治廿一年静岡県生、昭和十二年東京商大卒、同三年関大講師、四年助教授、九年教授となり、経済学部長、短大部長を歴任して現在大学院部長兼任。本年十月理事に就任。

▽矢野文雄氏 明治四十三年徳島県生、昭和九年関大法卒、拳法九段、日本拳法会会長、矢野茂次商店取締役副社長、昭和二十七年関大評議員となり常務監事、昭和三十一年十月監事に再選され、現在常務監事。

委員會設置など

運営委員13氏決る

学校法人関西大学寄附行為の規定に基づく定例評議員会は十一月五日午後三時から天六学舎で開かれた。当日は白川理事長ほか五十名の評議員が出席した。

先ず事業報告として久井専務理事から本年四月から十月までに実施した天六学舎体育館、学生寮の第四期増築、第二運動場の新設工事や、目下工事進捗中の第三学舎の進捗状況、研究図書の購入状況教職員学生生徒の概況、国外研究員の現況、大学出版図書等について詳細な報告があった。

ついで千里山第三学舎の新築に伴う体育館並に体育実技場移転用地の買収の承認、別項人事委員並に委員会設置についての運営委員等を委嘱選任するところがあった。

△学生生徒数▽

大学院一五五、学部二四、二三九、短大三五二、高校一、〇四四、中学四八二、幼二三五、計一六、三〇七

△職員数▽

教授七〇、助教授二、専任講師二、教諭三九、高中専任講師四、助手一八、員外教授九、講師二七、事務職員二九二、計七〇二名

△購入図書 4月～10月▽ 単位千円

千里山本館八、一七二、天六分館一、〇三九、個人研究用三五二七、高・中・幼六八九、計

日本学術会議会員選挙に

本学より三教授立候補

十二月十一日に行われる日本学術会議第四期会員の選挙に当り、本学教授六博士五郎教授は第三部に、法博中谷敬寿教授は第二部にそれぞれ立候補された。

教育會館〝と〟天六体育館〝相ついで竣成

二部学生待望の体育館は天六学舎の西隣にその瀟洒な姿を現わし、すでにバスケットをはじめ体育各部が終日練習を励んでいる。総坪三七五坪で、体育室の外一研究室、医務室等を設備している。本年秋の関西学生バスケット選手権試合は同体育館を使用された。

一方千里山大学外苑の野外音楽堂の上に教育後援会（会長石井寿一氏）が大林組の手で新築中であった〝教育会館〟もその工が進み、すでに外部足場を取ばらい、木立ちの間にスマートな姿を現わし、近日落成の上は大学に寄附されて、学生教職員の集会や、地方父兄の宿舎にも利用される。

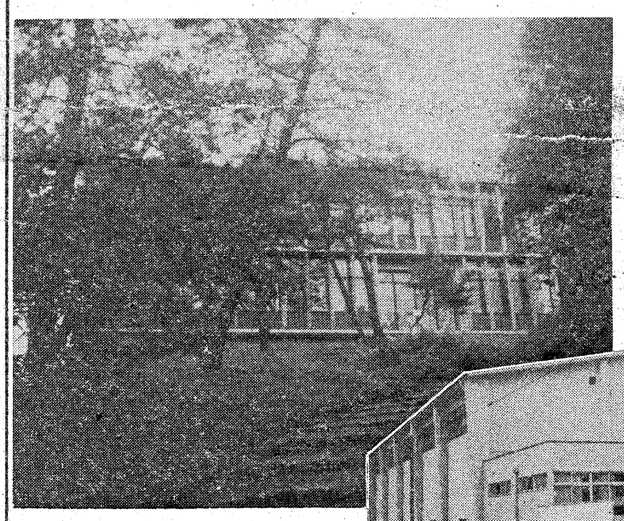
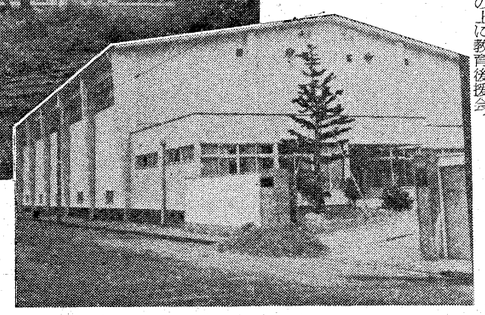
千里山大学外苑に新築された教育会館（上）と天六学舎の体育館（右）

大臣賞に輝く
最高位の技術
株式会社 片野洋服店
大阪市東区北浜三丁目三九
電話北浜㉓代表〇五六五番 〇五六六番 〇五六七番
大阪有名大店会加盟

海外往来しきり
アムステルダムの国際社会学会に出席した岩崎学長が九月二十九日帰学されたのに引きつゞいて、法学部川上敏逸教授が欧米在外研究を終えて十月十五日帰学されたが入りかわりに経済学部松原藤田順太郎教授が十月廿三日羽田空港発一ケ月の予定でアメリカに向い、このところ往来頻繁である。

松原教授短信

十月三十一日にウェーキ、ホノルルを経由してサンフランシスコに着きました。私の英語はよく相手に通じますが、聞くことがなかなかむつかしいです。しかし十七才の〝あめりかもの〟に母校出身の繁田リヨ子さん（二十七才）の名を見出したことは限りない喜びであった。これこそ早くも鈴木女史に続く女性第二号として、華やかな色どりを添えるものである。▼ここで思い出されるのは筆者の最友故戸田省三君である。鳥取県の倉吉中学校を出て上阪し、大阪駅附近のさる運送会社に勤めながら、しかも妻子を抱えての晩学であったが、大変な勉強家であり且つ常識家であった▼専門部法科に在学中行政、司法の両試験に合格し……久井専務理事も学部在学中に司法、行政にパスした人であるが……卒業後は故山岡順太郎総理事秘書となって、更らに外交科の学科試験に合格、もう東京へ往復する旅費が勿体ないからと言って、人物試験を放棄した尊才であった。そして母校関大の留学生としてロンドン大学に遊学中、客死したのであったが、何時までも惜しまれる人物である▼この卒業生ばかり出しておれば「あ法学部」とか「あ関大」か、などと揶揄せられることはないであろうのみか「あゝ、法学部」ですか、「嘘ー関大」ですかと敬意を払われ、学名も大いに上るわけであるが……さてこの節の学生の学力と品性とは、一般にどんなものかと案じている折柄、この程天六学舎体育館の開館式席上山田学生部長から聞いた言葉は甚だ悲観的であった「一流会社の就職試験が逐日発表せられているが殆んど全部採用に至らない、二ケ所、三ケ所受けさしても皆落ちて来る現況だ。然もその合否を本人から報告に来るのは殆んどない」とか▼就職戦線の峻厳さて、それだけに縁故採用もある事を勘定に入れて、同情しながら尚且つ少しだらしないではないか▼時は今読書と思索の秋、ひとり学生を責めるばかりで足りるのではなく教授陣営の熱意と学校当局の企画と校友諸君の協力とが要請せられねばならない▼「ああー関大です」の称揚はかくしてのみ得られるのである。

平和園 中華料理 大阪ナンバ 戎橋筋角 TEL.戎(64)1553・1554

葦の雫

元関西大講師 弁護士 水本 信夫著
家屋明渡の正当理由
形成過程と解約権
家屋明渡問題 解決の決定版 定価 三五〇円 送費 三五円

大阪地裁判事 竹沢喜代治著
租税刑法の実際的研究
租税刑事裁判の実務経験から発表された実務書 定価 三〇〇円 送費 三五円

大阪市北区牛丸町52
大同書院出版株式会社
電話 大阪(34)0326
振替 大阪 65000

堂々15万坪に開く大菊花パラダイス
あやめ池大菊人形
10月1日→11月25日
福引つき前売入場券発売 130円
特賞 三菱家庭電気器具一式 ほか3等まで多数
▶前売券発売所
近鉄主要駅・近鉄観光案内所・奈良電案内所・日本交通公社・南海交通社・毎日新聞販売店
・豪華菊人形「忠臣蔵」見流し28場面
・松竹歌劇 秋のおどり
グランドレビュー「忠臣蔵」全20段
米花真砂子 若草かほる 星 ひろみ
真城のぶ 能国加津美 ほか総出演
このほか 大動物園、動物サーカス、菊花ロープウエー、菊の観光列車、飛行塔、田川村合掌造り民家、遊戯機具など
主催 毎日新聞社
近鉄奈良線 あやめ池遊園地一帯

新発売
いつでもすぐ役に立つ御家庭の常備薬
痛い・あつい もすぐとまる
きず
できもの
かゆみ
しもやけ
やけどに
キンロ軟膏
藤沢薬品 大阪市東区道修町
フジサワ
3gチューブ 100円
・8円切手同封、新聞名御記入の上、お申しこみ次第1g入見本送呈

四国へ4時間
なんばから
陸上「阿波号」で1時間17分
海上「南海丸」で2時間30分
ゆき 第1便 9.40→11.20→13.50
ゆき 第2便 15.45→17.20→19.50
なんば 和歌山 小松島
かえり 第1便 12.25←11.07← 8.10
かえり 第2便 18.25←17.07←14.20
連絡運賃 なんばから410円
南海電車

31年度 校友総会には 海外事情と時局講演

12月8日 千里山第一学舎で

毎年一回開催することになっている校友総会一31年度の総会は別項案内の通り、来る十二月八日講堂で開催する。

本年度校友総会の議題は昭和三…である。即ち同年度は母校関西大…した。校友会役員の改選、副会長員会での要望もあって現在の三十…十年度中に実施した校友会事業の…学創立七十周年に該当し、記念事…並に常議員会を総務、財務、組織、名…報告と収支決算報告承認の件並に…業の完遂に協力することに校友活…事業、広報の五部門に組織を拡充お…常議員の増員、監事を新におくこ…動の重点をおき、校友会の認識普…して会務を学び活動を展開し員の…とを含む会則の改正が主たる案件…及を図るため新聞「関大」を発行…た。常議員の増員については代議…けることを意図したものである。

議事の終了後引きつづき特別講演にうつり

欧州各国の国情と民俗
　学長・法博　岩崎　卯一氏
題未定
　読売新聞東京本社
　欧ソ特派員　戸川猪佐武氏

両氏の講演のち、懇親会を開くことになっている。

住所判明の校友にはもれなく往復はがきによって案内状を発送することになっているが、返信は校友名簿の原簿を正確にする資料として重要でありますので、相当欄に記入の上、出欠の如何にかかわらず御返信下さることを特にお願いします。校友名簿の正確を期するのはこれ一に皆さんのご協力にまたねばなりません。

新評議員会の在り方

評議員有志座談会

選挙規定の改正など 評議員會の責務重大

理事長、専務理事もきまり、大学運営の陣容が一応整って来た今日、これが審議機関である評議員会は今後の四ケ年間いかに運営さるべきか、また選挙を通じて改正し改善さるべき点などについて有志評議員を招き十月二十五日天六学舎で広報部主催の座談会を催した。

三島　本日は広報部主催で有志評議員の座談会を催しました。大学の役員も決まり、評議員の各位は今後四ケ年間大学のために御尽力願うのでご意見なりが大いにあろうと思いますのでご案内しました尼崎信用金庫理事長松尾高一さん、大阪府人事委員会事務局長寒川喜一さん、大阪市公聴課長村上精二さんは所用で出席できませんでした。では長柄副会長に司会をお願いします。

長柄　公選二回目の選挙を通じて校友並に一般社会の人々がわが大学に対して関心を深めた様に思う。ざっくばらんに意見を出して頂きたい。

岡野　従来大学について直接関係がなかったので、候補者に推薦されてさっぱり見当がつかなかった。選挙運動をして当選するのは本当に理想としてはよいが、選挙運動はどうかと思う。母校の事情にくわしい有識の人々によって推薦によるのがいいのではないかと思う。

岡野氏

宮崎　候補者の推薦状を手にして他の九九人が判らん。それに選挙事情もわからず全く面くらった。選挙について記憶に残っているのは白票集めの悪い面だけだ。世の識者によい感じを与えていないと思う。なぜ過去の評議員会で取りあげて打つ手はなかったか。四年後の問題として選挙規定なり、寄附行為を改正すべきだ。

阿部　選挙に伴って大学に関する関心は確かに高まった。しかしよい批評はいゝたがらない。何であんなに綿心にやらねばならんのかと噂された。良識としては学校の選挙だから紳士的にやるべきものとしている。選挙運動を取締れと云われても今の規定では選挙委員は何もできない。管理委員が候補者に出ている現状だ。岡野さんの云うように選挙がよいかどうかと云うことも更に検討を要しようが、選挙委員は推薦評議員として推薦の衣をふやすべきだと思う。

久井　選挙委員に理事、監事が出ているのはお手もりになるとの意見はなかったが、クラブのメンバーや支部の方で尽力して下さった。選挙を通じて感じたことは、公選によるのはなるほど理想としてはよいが、選挙運動はどうかと思う。母校の事情にくわしい有識の人々によって推薦によるのがいいのではないかと思う。

右から 宮崎、西村、阿部、岡野、長柄、久井、三島、門上、佐伯の諸氏

宮崎　候補者の推薦状を手にして他の九九人が判らん。それに選挙事情もわからず全く面くらった。選挙について記憶に残っているのは白票集めの悪い面だけだ。世の識者によい感じを与えていないと思う。なぜ過去の評議員会で取りあげて打つ手はなかったか。四年後の問題として選挙規定なり、寄附行為を改正すべきだ。

阿部　選挙に伴って大学に関する関心は確かに高まった。しかしよい批評はいゝたがらない。何であんなに綿心にやらねばならんのかと噂された。良識としては学校の選挙だから紳士的にやるべきものとしている。選挙運動を取締れと云われても今の規定では選挙委員は何もできない。管理委員が候補者に出ている現状だ。岡野さんの云うように選挙がよいかどうかと云うことも更に検討を要しようが、選挙委員は推薦評議員として推薦の衣をふやすべきだと思う。

久井　選挙委員に理事、監事が出ているのはお手もりになるとの意見はなかったが、クラブのメンバーや支部の方で尽力して下さった。選挙を通じて感じたことは、公選によるのはなるほど理想としてはよいが、選挙運動はどうかと思う。母校の事情にくわしい有識の人々によって推薦によるのがいいのではないかと思う。

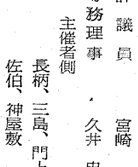

阿部氏

宮崎　候補者の推薦状を手にして他の九九人が判らん。それに選挙事情もわからず全く面くらった。選挙について記憶に残っているのは白票集めの悪い面だけだ。世の識者によい感じを与えていないと思う。なぜ過去の評議員会で取りあげて打つ手はなかったか。四年後の問題として選挙規定なり、寄附行為を改正すべきだ。

阿部　性格による。決算、監査委のように独自のものもあろう。前回の委員会は八部門であった。人事委は次の評議員会で選ばねばならぬだろう。

久井　評議員会の委員会は理事会の諮問機関として理事も入るべきだ。

阿部　新聞関係者と云うことで、広報部からと云うことが徹底しなかったのではないか。

三島　いやはっきり広報部長から選挙委員長に申込んだ。もっとも文書ではなく、電話であったが。ともかく新聞「関大」が校友会の機関新聞であるとの理解が足りなかった。

佐伯　われわれは「明るい選挙」公明な選挙開票風景」を報道したかったのだ。今後は得票を刻々発表できるよう手きわよくやるべきだと云うことをこの際はっきりしておく。

長柄　選挙開票場に広報部の立入り申出でを断ったが、この機会に事情を説明しておいては。

久井　開票場の設備が手狭まで拘った関係だけで、別に深い意味はなかった。

佐伯　選挙方法も今回は前回を踏襲した。単記か連記かそれも考えるべきだ。

長柄　選挙開票場に広報部の立入り申出でを断ったが、この機会に事情を説明しておいては。

久井　開票場の設備が手狭まで拘った関係だけで、別に深い意味はなかった。

西村　明大に行ったとき、評議員の選挙はえらいことになるだと注意を受けていた。しかし前期の評議員は昭和十五年以後の出身者が入っていない。そこで寄附行為の改正をするのはわないではないか、若い人が出てからそこで改正したらよいと云う意見をもっていた。

阿部　前期の評議員会でも改正の成案は一応できていたし、更に検討を重ねて反省資料のぬくぬくである現在改正すべきであろう。

佐伯　選挙方法も今回は前回を踏襲した。単記か連記かそれも考えるべきだ。

長柄　選挙開票場に広報部の立入り申出でを断ったが、この機会に事情を説明しておいては。

久井　開票場の設備が手狭まで拘った関係だけで、別に深い意味はなかった。

西村氏

西村　明大に行ったとき、評議員の選挙はえらいことになるだと注意を受けていた。しかし前期の評議員は昭和十五年以後の出身者が入っていない。そこで寄附行為の改正をするのはわないではないか、若い人が出てからそこで改正したらよいと云う意見をもっていた。

阿部　前期の評議員会でも改正の成案は一応できていたし、更に検討を重ねて反省資料のぬくぬくである現在改正すべきであろう。

佐伯　選挙方法も今回は前回を踏襲した。単記か連記かそれも考えるべきだ。

長柄　選挙開票場に広報部の立入り申出でを断ったが、この機会に事情を説明しておいては。

久井　開票場の設備が手狭まで拘った関係だけで、別に深い意味はなかった。

阿部氏

評議員会運営委員会を設けるか基本的に十分検討してもらう。そして設けられた委員会委員を評議員会で選任し、その委員会で責任をもって十分検討する。従来の財務委員会であれば決算に表われた結果を評議員会に報告せらるべきものではないかと思う。

久井　評議員会の委員会は理事会の案をよく検討して一体として寄与せねばならぬ。

評議員会活動を活発にするため多方面から運営委員会を選んでそこで如何なる形にもってゆくかを必要だ。議長の権限で幾何と云うように考えて貰いたい。

長柄　議長権限予算は考えられていない。

久井　委員会の費用は考えなければならんだろう。

門上　続継的に実施できるように今後委員会で話合できるような形にもってゆくためには予算が必要だ。議長の権限で幾何と云うように考えて貰いたい。

長柄　議長権限予算は考えられていない。

久井　委員会の費用は考えなければならんだろう。

門上　私立学校法に出ている評議員に研究の機会を与えるべきだ従来はこの点軽視されていた。理事、監事は絶対の権限をもつ様に思われていたうらみがないか。又議長の権限がない。たゞ評議員三分の一から意見の出た場合評議員会を開くことができるだけだ。

今後委員会で話合できるような形にもってゆくためには予算が必要だ。議長の権限で幾何と云うように考えて貰いたい。

長柄　議長権限予算は考えられていない。

久井　委員会の費用は考えなければならんだろう。

門上　続継的に実施できるように今後委員会で話合できるような形にもってゆくためには予算が必要だ。議長の権限で幾何と云うように考えて貰いたい。

長柄　議長権限予算は考えられていない。

久井　委員会の費用は考えなければならんだろう。

門上　良識ある措置が必要。

長柄　専門委員会で検討すべきだ関係からも。

門上　勉強する人が次の理事会に出るようになるのがよい。

西村　運営に参加してもらうことで、明治座へ行く。華麗な表玄関の吉永登君、日本詩文会の藤本浩一君がおられます」

「箱根登山鉄道以後は……」

「其の後、芸術至上主義の合頭となって、私は岡本 綺堂先生の門をたゝいて其の門下生となりましたが、関大の福島学舎時代を描いた脚本『表敬式前後』が新国劇と井上正夫との奪い合いとなり当時の新聞種になり、それから劇作を続けております。

「あなた御自身で自作のものでよかったと思われるものが必ずある筈ですが、坂田三吉をモデルにした王将等は大変評判が良く、大阪では絶讃を博しましたね」

「王将は鬼も角として、関大の創立に貢献せられた小島惟謙先生の『司法権』も新国劇で上演しましたよ」

「現在の母校を客観的にみてその感想はいかがでしょう」

「御無沙汰しているので、トント様子もわからず、唯、福島学舎時代と異って、千里山学舎が非常に立派だと聞いています。その内容については、より以上充実せられる様御祈りしています」

北条秀司氏は本名飯野秀二、明治三十五年生れの当年五十四才、本籍大阪市西区長堀南通り四丁目二番地、大正九年大阪市立天王寺商業学校卒業、大正十三年本学専門部文学科入学、昭和二年同科卒業、現在日本演劇協会専務理事、舞台社主宰、住所は鎌倉市岡本八三五番地、電話（大船局）二三九番。

関西大学を彩る人びと

本紙に毎号〝関西大学を彩る人びと〟として各界に活躍しておられる校友を紹介しているが、多分に京阪神地方に偏するうらみもある。たまたま安井校友課長が前月東京出張を機に、二三氏を訪問して貰いましたので本号に収めることにしました。小説家の井上友一郎氏の記事は次号にのせる予定である。

議員會館に経博の 山本勝市氏を訪う

記者は前日打合せの定刻、即ち十一月二十六日午前十時、衆議院第一議員会館に山本勝市氏を訪ねる。同氏は元和歌山高商教授、国民精神文化研究所員、大東文化学院教授等の肩書を持っておられるので、初対面の記者は堅苦しい学者肌の〝人となり〟を予期していたが、お逢いして気軽なも好老爺然たる風格に接し、ホッとらね」胸を撫でおろした。

同氏は埼玉県第四区選出代議士で議員当選二回、元通商産業省政務次官、現在自由党政調会長である。

「先生の御生地は、又関大での学生々活について御話願います」

「私は和歌山県東 牟婁郡 四村で生れました。神屋敷民蔵君と同郷ですよ、熊野川の上流、本宮の隣村で近くに小栗判官の湯治した湯峯温泉があります。若い頃その得されましたか」

「一橋大学です、論文は〝計画経済の根本問題〟でした。私は関大の専門部を中退して三高へ入学京都大学の経済科を卒業後、和歌山高商の創立に伴い、同校の教授になりました。それから東京の文部省国民精神文化研究所へ転任となり、十ケ年在勤しました。学位論文を出身学校に出すと、往々にして第三者から情実ありと誤解されるのがいやで一橋大学を選びました」

「政界に乗り出された経緯について御話下さい」

「終戦と同時にG項のパージにかゝり昭和二十五年にそれが解除鳩山一郎氏が自由党をつくる時、私の著書を鳩山氏が読んでおられたりして、私も幹事長の大野伴睦氏と共に入党しました」

「海外留学は……」

「第一回は和歌山高商時代に一年ドイツへ、第二回はフランスを主として三年間、第三回目は過日三十年振りに国会からアメリカへ生産制視察に行ってきました」

ここで記者は次々と踵を接す来客の為に思いを残しながら、記念写真を撮って同氏今後の御活躍から桑梓の様な暗い舞台監督室へ案内される。監督室の同氏は狭いガラス窓を透して今、新国劇演出、同氏原作〝嶺の雪〟の舞台を凝視している。傍わらに時計と台本がおかれている。何か厳粛な、こんな雰囲気の中では記者も滅多に言葉がかけられない。幕間まで暫らく沈黙が続く、やがて観客席から拍手が起って幕が落ちる。

（同氏現住は埼玉県北足立郡草加町四七三、電話草加五二四番）

浪速の地から月光号を機渡しに古があるのでそちらに参っており東京駅へ降り立った記者は、宿へ着くなり、劇作家として第一線にのこと、直ぐ方向転換して明治座に電話する。

「水谷八千重の〝智恵子抄〟の舞台稽古に来ておりますが、そのお始まる前に逢いましょう」との快よい御返事である。

そこで校友会東京支部長中山幸市氏と同伴で、明治座へ行く。華麗な表玄関の吉永登君、日本詩文会の藤本浩一君がおられます」

「箱根登山鉄道以後は……」

「其の後、芸術至上主義の合頭となって、私は岡本 綺堂先生の門をたゝいて其の門下生となりましたが、関大の福島学舎時代を描いた脚本『表敬式前後』が新国劇と井上正夫との奪い合いとなり当時の新聞種になり、それから劇作を続けております。

「あなた御自身で自作のものでよかったと思われるものが必ずある筈ですが、坂田三吉をモデルにした王将等は大変評判が良く、大阪では絶讃を博しましたね」

「王将は鬼も角として、関大の創立に貢献せられた小島惟謙先生の『司法権』も新国劇で上演しましたよ」

「現在の母校を客観的にみてその感想はいかがでしょう」

「御無沙汰しているので、トント様子もわからず、唯、福島学舎時代と異って、千里山学舎が非常に立派だと聞いています。その内容については、より以上充実せられる様御祈りしています」

北条秀司氏は本名飯野秀二、明治三十五年生れの当年五十四才、本籍大阪市西区長堀南通り四丁目二番地、大正九年大阪市立天王寺商業学校卒業、大正十三年本学専門部文学科入学、昭和二年同科卒業、現在日本演劇協会専務理事、舞台社主宰、住所は鎌倉市岡本八三五番地、電話（大船局）二三九番。

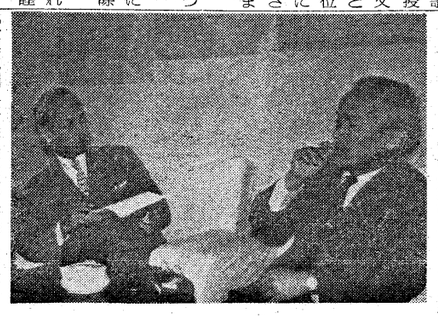

写真説明　（上）衆院第一議員会館で語られる山本勝市氏と左は筆者（下）は〝明治座〟で舞台げいこの小関をくつろがれた北条秀司氏

天商時代に宝塚脚本が 入選した北條秀司氏

昭和31年度 会費拂込者【6】

明石吉孝、浅田文男、浅野信一、荒木行雄、池田正治、池田新一、板垣成二、石見太一、石崎和枝、池田成一、稲留秀禰、五十鈴秀夫、今井久久、入江武信、植田竜馬、植村英一、浦野俊章、榎原俊明、岡島喜代治、小川芳徳、小田泰之、大島賢三、小野毅、蔡野亨、坂田昭雄、加藤弁真、片原逸男、片山健三、門口雄司、川原長明、河野広次、門脇雅夫、神崎伝次郎、木下昌夫、菊池清、衣田繁、北清謙三郎、北本泰造、北川行雄、清原賢三、国枝勲、楠武城、窪内隆起、熊谷俊男、黒川昭登、小松一夫、小中清治、小坂和夫、小西卓二、小坂吉夫、小山一郎、小峰賢一、小宮喜之助、小林三郎、近藤幸一、近藤公市、阪田勇、佐藤幸三、鮫島正弘、沢口季一、柴秀、篠崎鵬次郎、清水禎次郎、島田里美、城下正行、杉佳隆、杉原圭三、須崎元一、杉友勝明、鈴武夫、田中喜久蔵、田中六夫、田平孝三、田所博、滝沢洋一、高尾慶、高木勝男、高橋紳一、竹田武雄、立石芳松、武内嘉信、辰巳浩、辻貴夫、角田文雄、寺田伴嗣、土井三郎、豊田十三郎、中浦茂雄、中西勇、中川広、中井弥六、中田久雄、中村清、中村敏雄、中木康夫、中脇邦彦、仲敏夫、長沢健一、長田和久、浪江源治、成瀬清美、南野良夫、南田義博、仁尾常寿、新田巌、新治長雄、野田恒雄、長谷浄正、橋川正喜、浜本正信、橋長夏夫、幅野晃、東本忠、疋田昭、広田哲堂、藤井博次、藤田長、古市実、松井長雄、松井碩、前田良次、丸谷実、三前勇、三並敏克、村上徳男、村瀬昭夫、森勇、森井庄一、百武通雄、矢鋭勉、山上弘、山上三二、山下隆敏、山崎哲英、山本兼蔵、湯浅広通、吉岡敏、吉川昇、吉羽公次、吉本正義、横田長次郎、渡辺治朗、渡辺治朗（以上一五〇名）、累計二一〇九二名）

31年度 校友会費を御払込み下さい

▽会費は年額三〇〇円　従来校友会費は年額三〇〇円、別に新聞購読料三〇〇円頂いておりましたが、本年からこれを二元化して新聞は会費払込者に無償お送りすることになりました▽集金人を差向けます　大阪及び近傍在職の方には集金人を伺わせますからその際お払込み下さい。職域により御取りまとめ下されば幸甚であります。

集金人　山元文雄、松村肇、杉本佳隆、山本弘文

▽地方校友は振替貯金を！　地方支部でおまとめ願えれば好都合ですが、もし困難な場合は振替を御利用の上御払込み下さい。

関西大学校友会
振替　五五五九四番

東浦自動車工業株式会社

寝屋川工場　寝屋川市大字太間一八〇
電話寝屋川二六九番
本社　大阪市旭区生江町四―一〇〇
電話堀川（35）〇八九〇番
五七一九〇二番
八七一〇二番

消息の束

▽梅原貞治郎氏（大11専法・弁護士、校友会常議員）大阪地労委の公益委員に推薦された。

▽鋳方 貞亮氏（経済学部教授・農博）大阪府建設工事紛争審査会委員に推薦された。

▽野間秀泉氏（昭九大哲）仏陀御誕一五〇〇年に当り、その式典が釈尊誕生のネパール国で行われるに際し、全日本仏教会から派遣される代表団の一人に選ばれた本学評議員野間秀泉氏は、去る八日関岳父本田菊太郎氏は十月二十七日逝去された。

▼池田重氏（明治24関西法律学校卒）永く校友会福岡支部長をされたが、十月一日逝去、遺族は福岡市地行西新町一八、池田重雄氏

▼小川成雄氏（大11専商）公認会計士、校友会三重支部長をされていたが十月三日逝去

遺族は津市丸ノ内本丸二〇八四番秀泉氏

▼高垣善一氏母堂逝去　本学評議員、和歌山市長高垣善一氏母堂は十月二十六日逝去された。

▼角田好太郎氏夫人逝去　前評議員角田好太郎氏夫人千代子さんは九月二十六日逝去された。

▼杉山昌弘氏（昭29学一法）十月一日逝去。

運営委員で 十分な検討

長柄　阿部さん、評議員会議長の権限とか抱負とかについてのご意見を……

阿部　評議員会の在り方については、評議員はそれぞれの立場において主張することが大事であり本務だ。「和不同」は一体になることではない。理事会の案をよく検討して一体として寄与せねばならぬ。

評議員会活動を活発にするため多方面から運営委員会を選んでそこで如何なる形にもってゆくかを必要だ。議長の権限で幾何と云うように考えて貰いたい。

今後委員会で話合できるような形にもってゆくためには予算が必要だ。議長の権限で幾何と云うように考えて貰いたい。

長柄　議長権限予算は考えられていない。

久井　委員会の費用は考えなければならんだろう。

門上　続継的に実施できるように今後委員会で話合できるような形にもってゆくためには予算が必要だ。議長の権限で幾何と云うように考えて貰いたい。

長柄　議長権限予算は考えられていない。

久井　委員会の費用は考えなければならんだろう。

門上　良識ある措置が必要。

長柄　専門委員会で検討すべきだ関係からも。

門上　勉強する人が次の理事会に出るようになるのがよい。

西村　運営に参加してもらうことで、明治座へ行く。華麗な表玄関の吉永登君、日本詩文会の藤本浩一君がおられます」

「箱根登山鉄道以後は……」

「其の後、芸術至上主義の合頭となって、私は岡本 綺堂先生の門をたゝいて其の門下生となりましたが、関大の福島学舎時代を描いた脚本『表敬式前後』が新国劇と井上正夫との奪い合いとなり当時の新聞種になり、それから劇作を続けております。

「あなた御自身で自作のものでよかったと思われるものが必ずある筈ですが、坂田三吉をモデルにした王将等は大変評判が良く、大阪では絶讃を博しましたね」

「王将は鬼も角として、関大の創立に貢献せられた小島惟謙先生の『司法権』も新国劇で上演しましたよ」

「現在の母校を客観的にみてその感想はいかがでしょう」

「御無沙汰しているので、トント様子もわからず、唯、福島学舎時代と異って、千里山学舎が非常に立派だと聞いています。その内容については、より以上充実せられる様御祈りしています」

北条秀司氏は本名飯野秀二、明治三十五年生れの当年五十四才、本籍大阪市西区長堀南通り四丁目二番地、大正九年大阪市立天王寺商業学校卒業、大正十三年本学専門部文学科入学、昭和二年同科卒業、現在日本演劇協会専務理事、舞台社主宰、住所は鎌倉市岡本八三五番地、電話（大船局）二三九番。

評議員には十分 研究の機会を

門上　私立学校法に出ている評議員に研究の機会を与えるべきだ従来はこの点軽視されていた。理事、監事は絶対の権限をもつ様に思われていたうらみがないか。又議長の権限がない。たゞ評議員三分の一から意見の出た場合評議員会を開くことができるだけだ。

今後委員会で話合できるような形にもってゆくためには予算が必要だ。議長の権限で幾何と云うように考えて貰いたい。

長柄　議長権限予算は考えられていない。

久井　委員会の費用は考えなければならんだろう。

門上　続継的に実施できるように今後委員会で話合できるような形にもってゆくためには予算が必要だ。議長の権限で幾何と云うように考えて貰いたい。

長柄　議長権限予算は考えられていない。

久井　委員会の費用は考えなければならんだろう。

門上　良識ある措置が必要。

長柄　専門委員会で検討すべきだ関係からも。

門上　勉強する人が次の理事会に出るようになるのがよい。

西村　運営に参加してもらうことで、明治座へ行く。華麗な表玄関の吉永登君、日本詩文会の藤本浩一君がおられます」

「箱根登山鉄道以後は……」

「其の後、芸術至上主義の合頭となって、私は岡本 綺堂先生の門をたゝいて其の門下生となりましたが、関大の福島学舎時代を描いた脚本『表敬式前後』が新国劇と井上正夫との奪い合いとなり当時の新聞種になり、それから劇作を続けております。

「あなた御自身で自作のものでよかったと思われるものが必ずある筈ですが、坂田三吉をモデルにした王将等は大変評判が良く、大阪では絶讃を博しましたね」

「王将は鬼も角として、関大の創立に貢献せられた小島惟謙先生の『司法権』も新国劇で上演しましたよ」

「現在の母校を客観的にみてその感想はいかがでしょう」

「御無沙汰しているので、トント様子もわからず、唯、福島学舎時代と異って、千里山学舎が非常に立派だと聞いています。その内容については、より以上充実せられる様御祈りしています」

北条秀司氏は本名飯野秀二、明治三十五年生れの当年五十四才、本籍大阪市西区長堀南通り四丁目二番地、大正九年大阪市立天王寺商業学校卒業、大正十三年本学専門部文学科入学、昭和二年同科卒業、現在日本演劇協会専務理事、舞台社主宰、住所は鎌倉市岡本八三五番地、電話（大船局）二三九番。

親切丁寧
安心して乗れる
正しい料金
近鉄タクシー
TEL ㊐0591 ㊐9601 ㊊0155 ㉞6025 ㊐9541

ジュピターカーボン紙
帝国カーボン紙株式会社　取締役社長　北原元茂

エアゾル化粧品時代来る！
ププシエーブ
これは便利　石鹸もいらぬ　剃毛もいらぬ　湯もいらぬ
これは経済　出るとき泡になるから　一缶（¥350）でバケツ一杯あり
高島屋、有名化粧品店で販売
日本エアゾル工業
本社　大阪市北区南扇町11　電話北（34）3118・6989
工場　布施市高井田中3の30　電話大阪（72）4336

オートメーションには S-Kのバルブを
三協製作所
本社　大阪市東住吉区山坂町一丁目一〇六三
工場　大阪市東住吉区平野本町一丁目九八
出張所　大阪市東区内久宝寺町二丁目三六
東京出張所　東京都中央区日本橋一丁目三一
代表者　松井剛
圧力温度調節弁、電磁弁、ダイヤフラム弁、レバー弁、フロート弁、ロール弁、継電器付弁、圧力温度調節スイッチ、暖房用各種弁、特殊オートマチック制御装置用弁
カタログ送呈

すぐ建つ家の月賦
即時着工の新方式
自由選択式　お好きな時に　お好きな額で　家の建つ日も　御希望通り
全国各営業所
帯広営業所　帯広市西二条南11野村ビル　電話・帯広1575・1576
旭川営業所　旭川市六条8丁目左1号　電話旭川7879
札幌営業所　札幌市札幌市立病院新館前　電話札幌(2)7021
盛岡営業所　盛岡市六日町116　電話盛岡3577
仙台営業所　仙台市東四番丁33　電話仙台(2)8060・2050
郡山営業所　郡山市堤下21　電話郡山0787
新潟営業所　新潟市本町通八番丁1357　電話新潟(2)8773
松本営業所　松本市土井尻町56　電話松本1331
群馬営業所　前橋市榎町37銀座通り北側　電話前橋4828
東京営業所　中央区日本橋本町3電停前　電話茅場町(66)9716―9
横浜営業所　横浜市西区高島町1ノ15　電話神奈川(4)3178
静岡営業所　静岡市鷹匠町1ノ21　電話静岡(2)4524
金沢営業所　金沢市尾張町23　電話金沢(2)0985
岐阜営業所　岐阜市徹明通5ノ3千手停西　電話岐阜(2)8275
名古屋営業所　名古屋市中区新栄町交叉点東　電話(9)3015～6・2087
津営業所　津市大門通地頭領町津624　電話津5833
京都営業所　京都四条大宮電停西1丁北　電話壬生(84)3484
大阪営業所　地下鉄心斎橋下車三休橋南詰　電話(27)0491～0494
和歌山営業所　和歌山市杉ノ馬場2ノ3　電話和歌山6086
神戸営業所　神戸市阪神電鉄魚崎電停前　電話御影(8)3102・4777
米子営業所　米子市角盤町39　電話米子2270
岡山営業所　岡山市上西川町208駅前通　電話岡山(3)4792～4
広島営業所　広島市八丁堀56八丁堀ビル　電話中(2)1877
高松営業所　高松市新瓦町琴電瓦町駅前　電話高松4894
松山営業所　松山市千船町61　電話松山2569
小倉営業所　小倉市米町井筒屋百貨店前　電話小倉(5)2777
福岡営業所　福岡市市電大名町電停北側　電話中(4)6318
長崎営業所　長崎市平興善町28　電話長崎3429
熊本営業所　熊本市辛島町87　電話熊本6612
鹿児島営業所　鹿児島市市電柿本寺電停前　電話鹿児島4815
定額式
毎月僅か千円より
公庫住宅の申込及請負・一般現金建築の請負
営業案内無代進呈
最寄りの営業所へ
日祝無休・来社歓迎
授權資本貳拾億円
太平住宅
本社
東京都中央区日本橋本町三丁目電停前
電話茅場町(66)9716～9・夜9710

関西六大学野球

秋季リーグ戦を顧みて

匿名座談会

関大の野望成らず

打撃の不振が致命傷

関西六大学野球秋季リーグ戦は立命の全勝優勝で終了、本命の関大は意外の三位に甘んじた。ここでネット裏の各社記者、連盟関係者による匿名座談会を開き「リーグ戦の回顧」から「東西大学対抗戦」の予想までを語ってもらった。

司会　今秋のリーグ戦は八月やはり実力的にみて立命の優勝はわなかったのだろう。順当なところだろう。に関大が大学選手権を獲得してき　C　私は関大が大学選手権で た直後のシーズンであり、例年以上の活気にあふれていたと思います。

A　今まで関西と東都はどうしても選手権をとれなかった。それをこんど関大が奪ってきたのだから、ほかのチームも関大がやるのなら自分らもできるという自信をもってリーグ戦にのぞんでいたのだから、投手成績をみても他校にくらべてそれほど悪くはない。三位に甘んじたのは結局打撃不振ということにつきよう。

D　難波、香川それに原田の不振が大きいね。

C　難波にしろ、香川にしろ馬力はあるがもともと穴の多い荒い打者でね、それが早大、日大を倒したころにはかなりスキのない恐しい打者に成長していたのだが……。

B　前にもいったように関大は村山がかなり打たれが、前川、森本という左腕投手が上達してよく助けていたから、今少しバックに当りがでておれば連続優勝もむつかしくはなかったはずだが。

D　川村監督は後半に入るとあまりチームが当らないので臨分とメンバーの編成に迷っていたねなぜ梅田のようなシュアな打者をもっと始めから多く使

関西六大学野球勝敗表（4日終了）

	立	学	関	同	神	京	試	勝	分	率	点
立命	○	2	2	2	2	2	11	10	0	.909	5
関学	0	○	2	2	2△	2	13	8	1	.667	4
関大	0	1	○	2	2	2	12	7	0	.583	3
同大	1	0	1△	○	2	2	12	6	0	.500	2
神大	0	1△	0	0	○	2	13	3	1	.273	1
京大	0	0	0	0	0	○	10	0	0	.000	0
敗	1	4	5	6	8	10	△印引分				

関西六大学野球打撃10傑

（数字以上）打数	安打	塁打	打点	打率
26	46	24	5	.391
津	18	12	2	.357
橋	52	23	4	.327
木	17	13	6	.325
児	48	19	6	.324
平	10	12	10	.316
落	37	14	5	.300
黒	12	23	5	.283
河	18	13	14	.283
上	23	13	13	.283
伊	40	13	16	.279
藤	37	18	23	.275

D　関大は立命との二回戦では平井、村山を出さずメンバーをすっかりかえていたが。

B　気分一新を狙ったのだろうが、成功しなかった。

A　チーム打率が関学、立命についで三位。守備率が四位、ベストテンに入ったのが綿野と上田だけ。まず三位もしかたがないよ。

B　立命は内橋、鈴木と強の投手力に、今秋は念願の打撃が著しく強化されていた。関大が昨同様打てず、投手もあまりよくなかったのとはいい対照だ。

D　関学の二位はもうけもんだね。

B　池田監督は投手力がバラバラだし、打撃の調子の波もあまり大きすぎるので今シーズンは落ちるところまで落ちるといっていたが。

D　試合中金切声をあげて選手を叱るし、かなり焦っていたようだ。

A　そりゃ怒りもするよ。神更がの関大にすんでのところでいかれるところだったから（笑）

D　関大は立命との二回戦で同大を倒したのが二位に留った原因だろう。

C　後半はかなりまとまっていたし、打撃もうんとよくなっていた。

A　同大はすべり出しで非常なファイトをみせていたが、やはり大したことはなかった。

B　闘志は買うが相変らず雑な試合をする。

C　打撃なんか選手が何か思い違いをしているのではないか。スタンド・プレーをする選手がいるしね。

D　同大は力はあるが今のままならいつまでたっても優勝できないよ。

A　神大の五位は順当だが、京大はもうすこし何とかならないか。大学野球というのが恥しいからボイコットされるよ。

C　何も相手にプラスしないようなお粗末な試合をするんだから、ほんの一時代謝の激しいのは喜ぶべき傾向だ。

B　選手の素質が悪いのはもちろんだが、もっと練習すればあるのはボロを出さずにすむんだが。

C　とにかく京大は連盟発展に乏しい人が多い。従来のカードでも今まで折角順調にリーグ戦がのびてきているのに、形式的な平等論をふりかざして改悪したという感じだ。

D　事情を知っている関係者は心秘かに関関戦を最後にもってくることを賛成している。

A　しかし最近は関関戦より関関戦を伝統の試合とするにはもっと応援に行かねば。

C　いずれにしても関関、同立の二試合で一シーズンの半分以上の収入をあげていることをよく考えて、この二つは慎重に扱ってほしかった。いずれ懇かったとなれば関関戦を最後にもってきたらどうだろうが。

A　発展途上にある連盟の適確な判断を望んでおこう。

関関戦を再び最終週へ

形式的な平等論

司会　リーグ戦のことはそれぐらいで、こんどは連盟の試合運営面について何か。

A　日程編成の問題をとりあげよう。日程の組みかたには一つの基本原則がある。第一週は前シーズンの一位と六位、二位と四位というふうに、だがこれはあくまで原則であって今までは多少の変更があった。東京の早慶戦、関西の関関戦がいつも順位に関係なしに最終週に行われるのがいい例だ度戦うでしょう。

B　今シーズンから関関戦を最後にもってこなかったのは何かわけがあるのだろうか。

C　特定の学校を特別扱いしないためだ。

A　それに問題がある。今まで関西六大学は球場がないし、人気カードはないで、さっぱり人が集らなかった。これではいけないというので対抗意識の強い関関同立から強い反対があったそうだが。

D　関関戦を最後に行うのは確かな判断だ。

A　その気持も判るが、同立関関と二十三日と恒例の東西大学対抗戦が行われますが、関西勢はどの程

D　残る立教―立命、立教―関学が問題だ。

C　立教はリーグ戦で調子のもっていきかたが悪くいつも優勝していないが、力はあるからね。

A　立教は関西で二度も負けていない。

C　立教を関学、立命が倒すかどうかが勝ち越すかどうかの分岐点となるだろう。

D　大学選手権でとられた早大は順位を無視してもう一度関大と三回りしたいというていたがうまく三位同士で顔が合った。

A　これは面白いね。

B　内容的には一番充実した試合となるのではないか。

C　この大会は新チームでやるのだろう。

D　だから早大は木村を欠く欠いても今の木村なら大して戦力に響かないだろう。

D　関大は村山が健在だし、早大もよほど打たないとかえりうちになる恐れがある。

A　関西の選手は最近自信をもってきたからいずれにしても活溌なゲームが期待される。

雪辱期す早大

對関大　東西大学対抗戦

司会　十一日十七、十八日二十三日と恒例の東西大学対抗戦が行われますが、関西勢はどの程度戦うでしょう。

A　昨年の第三回大会では互角の星を残しているし、今年は関大が大学選手権に優勝しているから、あるいは勝越せるのではないか。

B　勝てる可能性のあるカードは慶応―関学、慶応―立命、明大―同大、早大―関大だろう。

C　立命は関学に負けたが、あれは関学の調子がよすぎたのだ。

D　関学は関西で二度負けたが、あれは関学の調子がよすぎたのだ。

A　関学は関西で二度も負けていない。

C　立教を関学、立命が倒すかどうかが勝ち越すかどうかの分岐点となるだろう。

D　大学選手権でとられた早大は順位を無視してもう一

西日本大會に優勝！

相撲部の〝黄金時代〟再現か

第十六回西日本学生相撲選抜大会は十月二十日西日本より選抜された関、関、同、立、近の五校の精鋭が出場し西日本の覇権をかけて熱戦が繰り広げられた。優勝候補筆頭に挙げられていた本学はやはり強みを発揮し、団体個人共に優勝という二つの輝く覇権を獲得した。

戦前多くの名選手を輩出した黄金時代に比して戦後は二十六年、日本代表としてハワイに遠征した宮脇選手以外全日本級の選手は遂に生れず、戦前のそれとは質量共に遜れをとり、常に他校の後塵を拝し余り芳しからぬ戦績の下に十年が経過したのであった。しかし想通り、関大が春の覇者関学を破り、全試合無失点で押え、優勝を関西学生秋季リーグ戦も戦前の予成し遂げた。

リーグ最終日は共に勝ち進んだ関大、関学の対戦となり、白熱のうち大したことはなかった。

B　闘志は買うが相変らず雑な試合をする。

C　打撃なんか選手が何か思い違いをしているのではないか。スタンド・プレーをする選手がいるしね。

D　同大は力はあるが今のままならいつまでたっても優勝できないよ。

A　神大の五位は順当だが、京大はもうすこし何とかならないか。大学野球というのが恥しいからボイコットされるよ。

C　京大が今のままなら他校からボイコットされるよ。

D　関関戦を伝統の試合とするにはもっと応援に行かねば。

C　いずれにしても関関、同立の二試合で一シーズンの半分以上の収入をあげていることをよく考えて、この二つは慎重に扱ってほしかった。いずれ懇かったとなれば関関戦を最後にもってこようだろうが。

A　発展途上にある連盟の適確な判断を望んでおこう。

B　選手の素質が悪いのはもちろんだが、もっと練習すればあるのはボロを出さずにすむんだが。

C　とにかく京大は連盟発展に乏しい人が多い。従来のカードでも今まで折角順調にリーグ戦がのびてきているのに、形式的な平等論をふりかざして改悪したという感じだ。

D　事情を知っている関係者は心秘かに関関戦を最後にもってくることを賛成している。

A　しかし最近は関関戦より

The KANDAI
第18号　（昭和30年8月6日第3種郵便物認可）

〝チベット〟研究諸家の発表と特別講演

日本西蔵学会総会

去る九月二十日（土）霊峰高野山別講演が終了したのは五時半。つゞいて会員一同は続いて行われる懇親会のため、大学を出て高室院の高野山大学において日本西蔵学会総会が開催された当日本学からは当学会の会長石浜純太郎教授、高橋盛孝教授、三上諦聴助教授、藤本勝次専任講師、又遠路はるばる東京・名古屋方面からは東洋文庫・岩井大慧館長を始め数名、京阪神からは京都大学長尾雅人教授、竜谷大学寺村修基教授ほか約二十名、当番校高野山大学からは中野義照学長、酒井真典教授ほか十数名が、それぞれ出席、計五十数名にのぼる盛会であった。

当日の研究発表は午後一時より開始され、先ず竜谷大学の氷谷幸正氏より、「チベット医学について」と題し、チベット医学の体系についてその詳細な研究が発表され、ついで東洋文庫の金子良太氏より、「サキャ派史に就ての一考察」と題する精到な発表がありついで竜谷大学の井口泰淳氏は「多田等観氏請来のチベット仏伝画の紹介」と題し、幻灯を併用しながら興味ある発表をされ、最後に大谷大学の稲葉正就氏が「仏典に用いられたチベット語動詞に就て」と題する精審なる発表をされた。庄屋、年寄を家格とし、株と称しこれら諸研究の発表に際しては、終始極めて熱心な討論が行われ、なお四時半頃、発表会は終ったが引続き去る八月三ケ月間のセイロン・インド旅行を了えて帰朝された京都大学の長尾雅人教授の特別講演が行われた。この講演には教授が親しく撮影されたカラーフィルムによる幻燈もあって講演は一段と興味あるものとなった。又同時に教授が印度に於て苦心の末、ようやく入手されたチベット語レコードの紹介を行われたことは、非常に有益なことであった。この特

庄屋の選挙と排斥【2】

記録に残るのは問題のあった場合だけ

春原源太郎

○…問題のあった後の後任庄屋を選ぶことは困難な問題で、河州吉田村の場合には、後任選定に当り十右以上の高持百姓連判で「年寄退役衛門親子」が庄屋役になることに反対し「私供一同何方へ罷出候共不承知」と強硬な申合をしている。

しかし庄屋の退任、跡役について記録の残っているのは、争のあった場合であるから、普通は円満に行われたことは言うまでもなく数代庄屋の家があるのも当然で、家格株質入等の例もある。

円満な例が史料としては少いのでその例を拾ってみると、前記真砂村一件に調停をした太田村庄屋長兵衛は病気を理由に退役したとき、年寄役は長兵衛悴を庄屋に願われたが、新庄屋は年寄宛に謝辞を述べた一札を差入れているが、さらに庄屋就任の際の口上覚（挨拶）がある。珍しいと思うので紹介してみよう。

口上覚

一、私親共是迄庄屋役相勤居候処、此度病気取合役儀相勤兼候依

であろう。これの行きすぎは、所謂高級料理屋、寒中黄瓜を出し西瓜を出し、阿呆は「粋人」どもを喜ばせては高いお金を貪る。しかし、斯うズレては季節感もあらばこそ、不粋な私など運動会の長距離競争よろしく、まるでトップとラストとの区別がつかなくなる。子のたまなく、君子は「時ならざるは食はず」。流石に孔子は聖人であった。時というのは、食物で旬（しゅん）をいい、旬の食物は野菜であれ、魚であれ、一番安値且つ栄養価もまた高いのである。

ここまで書いたら拳法部の学生が三人、酒持参で遊びに来た。折角のお土産、早速四人で賞味しはじめたが、その中の一人、三段の猛者が如何にも殊勝な面持ちで、四年次になってもいまだに本心から勉強に身が入らぬという。酒は飲んでも私は大学教授である。三人を教育する義務を果すのはこの時とばかりお説教を初めたのである。勉強というのは、つとめしいることであって、これを本心から好きだという人は、そうざらにいるものではない。たゞ学問には誰でも興味をもつ時期がある。お米にも早稲と晩稲とがあるが、早稲は時期的に大変早くみのる。

明るい秋灯の下

いつに変らぬ愉快な集り

春の総会は竜田、法隆寺から信貴山へと大和路を行楽の一日を楽しんだので秋は市内の足場のよいところで開くことになり、阿倍野の療泉閣で十月九日（月）午後六時から開催した。学校側から白川理事長、岩崎学長をはじめ久井専務理事、矢野常務理事も出席された。

中務支部長は岩崎学長が去る九月に無事大任を果して帰朝された祝詞と前月行われた母校の評議員選挙に当り、当支部から十七名の多数が当選されたことに祝意を表し、かねて会計報告をされた。

ついで岩崎学長から二ケ月目位欧米の学事視察の報告があって開

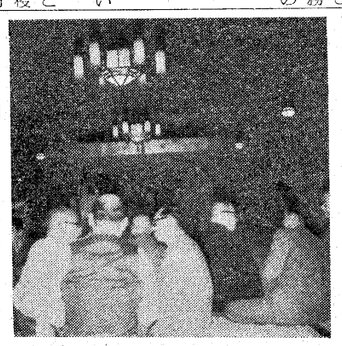

燎泉閣で大阪支部の集り

同窓会に、御商談に、大阪より一番近い
温泉郷　同窓の御方には特別割引
国際観光旅館
錦溪温泉油屋
営業主（昭19卒）山田　清
南海高野線三日市町下車スグ
（ナンバより　45分）
電話河内長野　14. 338. 356
大阪案内所（77）8590

支部設立の胎動しきり

在住校友が互に横の連絡を保つ会員の卒業年度部科別、氏名及び住所、職業、役員氏名、支部事務等を本部にとゞけ、常議員会の承認を受けることになっている。

なお支部の設立は、支部規則、

〝むさしの〟で総会

高木教授の講演を聞く

十月二十八日午後三時から古都奈良の三笠山麓〝むさしの〟で三十一年度の県支部総会を開いた。

当日は母校の高木秀玄教授を招いて〝欧州における各国の国民性〟について興味ふかい講演を伺うことができた。出席者三十二名、役員改選の結果、支部長には奈良市長高椋正次氏が留任、副支部長には松村常太郎氏が選任された。宴たけなわとなる頃、恒例歴次のうたう鹿の鳴く音に和して学歌高らかに唱和し母校の発展を祝福した。

▽尚当支部は県下一丸としているため、従前から連絡等に不便があったので、各地区分会を設

那珂川畔の秋色！

愛でつつ総会開催

（福岡）

十月廿七日午後五時ごろ、母校の発展と校友会の隆昌を祝福し、学歌を合唱「琴藤」に於て福岡県支部総会を開催した。大先輩母校の万才を三唱して午後十時散会した。当日の出席者左の如し。

支部長－清原俊之助、幹事－高瀬卓二、須田喜三男、土屋司八田薫、安藤幸造、釘崎寿義、宮本信義、大原英次郎、金子斌、許斐茂明、池田④各氏が新に顔を出され、那珂川畔の秋色を愛でつゝ和気あいあい裡に博多の美妓をはべ直、池田富美雄、西岡以上十五名

在学生を交え

総会で役員改選

（山）

本年度の総会は児玉先輩の好意によって秋〝立山探勝〟をすることになっていたが、八月帰省中の県人会学生側から合同した集りをと、の希望で、八月廿六日富山駅前〝桝常〟で開催した。出席者二十五名（うち十一名在学生）

議事は橋詰氏司会のもとに古屋支部長並に学生代表の挨拶、幹事の経過報告ののち役員改選の結果支部長に安田倫蔵氏が当選、別記のようにそれぞれ決定した。

議事終了後懇親会にうつり、学生から母校の近況を、先輩からは往時の興大の追憶や、在学生諸君が社会に出た場合の心構えなどを

わせとおくての話

鑄方貞亮

「初鰹楽のように盛って食い」家財道具を質に入れてまで初鰹を食った貧しくも愚かな旧民の風習をからかった言葉であるが、シナでも江南地方では、袴を質に入れて初河豚を食ったとある。初物を食えば七十五日長生きをするという。死前の七十五日はそれ程貴重な時間であろうか。七十五日という数え方が判らない。人の噂も七十五日、産後また七十五日という皇諺もあることだ。御教を願いたいものである。

植物もそうであるが、動物にもまた早、晩があって、そして不幸なことに人間もまた然りである。即ち投票によって候補者三名を決定する。若し三番目同点の場合が生じたときは四人を書出すことになっている。退役した年寄は投票権を有しない。

○…「年寄娑入札法」というのが投票規定で、投票の方法は一人に一枚づゝ札を渡し、投票箱を上座に据え、投票用紙には一人ずつ意中の候補者を記入したうえで実印を押し、他から見られぬように二つ折にたゝみ箱に入れて退席する。適当な人が一人しかない場合には一枚は白票のまゝ投じ、二枚とも同じ人を書くことができない。投票が終ると月行司（月当番）が開票して高点三名を記し、町人共は三人のうち何人が町年寄に任ぜられても異議がない旨の連署をし、月行司は候補者三人の身元調をそえて惣年寄に提出することになっている。

投票を入札と称したことなど説明するまでもないであろう。選挙といえば現代流行ものゝように考えられるが、江戸時代に町役人決定の方法として投票が用いられた事は興味あることで「年寄役相頼度おもはくの印の名を書下し」は、選挙の原理であろう。ただこの大原則であるべき、自己の頼みたき人に投票する筈の選挙がいつの間にか、自由意思を無視した投票の行われるところに問題がある。

（筆者は昭七大法卒・弁護士）

千里山随想　13

冷害の北海道は別として、時はまさにみのりの秋である。しかも昨年に次ぐ大豊作が伝えられていることは、何とさ云っても、お目出度い限りである。

東北、北陸地方では、すでに取入れを行っているが、それがわせ（早稲）最も期間の短いわせは播種から収穫まで、僅か二ケ月余りであるが、一般に小粒で収量は少なく、味もまた淡白であって、酒造りの原料としてはあまり好ましくない。

西南地方というより近畿以西のおくて（晩稲）には、収穫まで七ケ月余りかかるものもあるが、これは前者と全くあべこべで、特に酒造米として適格である。勿論、炊いて食っても美味い筈。

元来、わせ、おくてという言葉は、米だけにかぎられたものではない。試みに種物屋の店先で、野菜や花の種袋を眺めてごらんなさい。早生、晩生とか早咲き晩咲きとかの文字が目につくのである。中には大陽族のような時無大根などもあるが、大体、実質的或は内容的には晩生の方が優秀であると見て間違いはない。

ところが、われわれは鬼角新しいもの、四季それぞれの中で早く現われるものを珍重する習慣がある。例えば、春の筍、秋の松茸などその最たるものであろう。これの行きすぎは、所謂高級料理屋、寒中黄瓜を出し西瓜を出し、阿呆は「粋人」どもを喜ばせては高いお金を貪る。しかし、斯うズレては季節感もあらばこそ、不粋な私など運動会の長距離競争よろしく、まるでトップとラストとの区別がつかなくなる。子のたまなく、君子は「時ならざるは食はず」。流石に孔子は聖人であった。時というのは、食物で旬（しゅん）をいい、旬の食物は野菜であれ、魚であれ、一番安値且つ栄養価もまた高いのである。

支部の活動に熱意を傾倒

（西成）

初秋の十月六日（土）午後六時から千日前の〝喜楽〟で第三回西成図

松原教授を歓送

年輪会の総会

創立満一周年を迎えた年輪会で神吉等、中本勇、会計幹事福本長は、十月十九日南地喜楽別館に於て、会員松原勝田君の欧米留学歓送会を兼ね秋季総会を開催した。

会務報告、会則一部改正、役員改選等の議事終了後懇親会に移り歓談数刻、最後に松原君の壮途と本会の発展を祝福して万歳を三唱、盛会裡に幕を閉じた。

出席者は次の通りである。

新役員　会長木下安左、副会長三（以上十七名）

校友の動き

―校友課提供―

（　）内は勤務先

▽吾郷一郎（昭12専・商）出雲市塩冶町二九一（村理士・税理士）

▽赤井等（昭18専・法）金沢市上堤町（住友信託銀行金沢支店内）

▽安部清（昭22大経）富山市衣服町三（野村証券富山支店長代理）

▽荒木行雄（昭30学一経）四日市市東富田地町

▽浅野信一（昭29学一英）大阪市東住吉区山口町二八（大阪中央電報局）

▽青田昭（昭30学一経）福知山市荒河二三三一

▽荒井安彦（昭15大経）橿原市大字今井五一六

▽井上喬（昭24専一商）島根県邑智郡桜江町大字市山江尾三三八

▽奇原晃（昭27短大二）守口市大宮通一（鉄筋宿舎七八の二）

▽飯野秀二（北条秀司）（昭2専文・鎌倉市岡本八三五（作家）

▽伊原利秋（昭9専・商）宝塚市伊子志四国寺一八三（明王商事販売係・伊原商店販売係役・青山ビニール工業販売係役）

▽石田武一（昭24専一商）大阪市天王寺区勝山通一の一（高正商店）

▽伊藤俊一（昭18専一経）神戸市東灘区本山町中野平田筋四八

▽伊東知治（昭30学二法）尼崎市浜田町五の三八（大阪府民政部保護課）

▽岩崎哲郎（昭25大法）大阪市南区松屋町七一、末吉郵便局内（末吉郵便局長）

▽今井恒雄（昭3専法）堺市少林寺町中一丁一四（大建毛織外渉部）

▽板倉伝一（昭30学一経）大阪府泉南郡岬町多奈川、関電多奈川火力建設所内（関西電力多奈川火力発電所建設所）

▽植村英一（昭16専一法）兵庫県尼崎市昭和通九の二六四（尼崎市総務局主税課長）

▽小笹清士（昭14専一商）島根県八束郡鹿島町御津四七〇（島根県製塩所）

▽小田和夫（昭17大経）神戸市灘区岸地通三の二（小田歯科医院）

▽尾崎正三（昭15大商）大阪市南区大宝寺仲ノ丁二四（尾崎時計商会）

▽奥野安次郎（昭13大商）富田林市字富田林二〇三（化粧品商）

▽岡本博（昭18専一商）姫路市柿山伏上ノ町一八の三

▽尾久信一（昭31学一経）富山市吉手伝町二八（富山通運株式会社）

▽大西源之（昭15専一商）大阪府泉北郡高石町南一二六高師ノ浜荘内

▽小倉清（昭19大法）三重県阿山郡阿山村大字馬場（河合農業協同組合）

▽大井貞義（昭24大法）八尾市山本三四の六（日本電建大阪支店原簿係）

▽大井（旧姓武田）二郎（昭9専二法）大阪府南河内郡古市町字古市城山九〇〇の八一

▽大村澄男（昭29学一経）東京都墨田区寺島一の一三一沼田方

▽小崎忠雄（昭24大経）神戸市灘区天城通七の一

▽門脇雅夫（昭28学一商）尼崎市東大島学宮の下二八（尼崎市福祉事務所保護課）

▽川岸一郎（昭8専一法）和歌山市鷹匠町六敏山住宅

▽香月博光（昭14専一法）福岡県直方市稲木町五一二

▽金森健二（昭16大法）大阪市北区真砂町五五アラスカビル内（金森法律事務所）

（第三面に続く）

大学院

修士課程

法学・文学・経済学　各研究科

博士課程

法学・文学・経済学　各研究科

学部（第一部＝昼間・第二部＝夜間）

法学部

法律学科　政治学科

経済学部

経済学科

文学部

英文学科　国文学科
哲学科　仏文学科
独文学科　史学科
新聞学科　東洋文学科

商学部

商学科

出願　1月16日より　経・文　2月22日
試験　2月24日　法・商　2月23日
出願　2月24日　法・商　2月25日

地方試験（第一部のみ）

試験地
高松―香川大学
福岡―九州大学
広島―広島学
金沢―金沢大学
出願　1月16日～2月18日
試験　2月24日

第二部二次試験

出願　3月7日～3月22日
試験　3月24日

学部三年編入

経・文・商（第一部・第二部）
出願　3月7日～3月20日
試験　3月23日

第一高等学校

出願　2月21日～3月2日

第一中學校

出願　3月1日～9日

◎入学要覧（要50円〒8円）
関西大学庶務課へ
大学院・学部第一部＝吹田市千里山
学部第二部＝大阪市大淀区長柄中通二
関西大学第一高等学校
大阪府吹田市垂水
関西大学第一中学校
大阪市大淀区長柄中通二

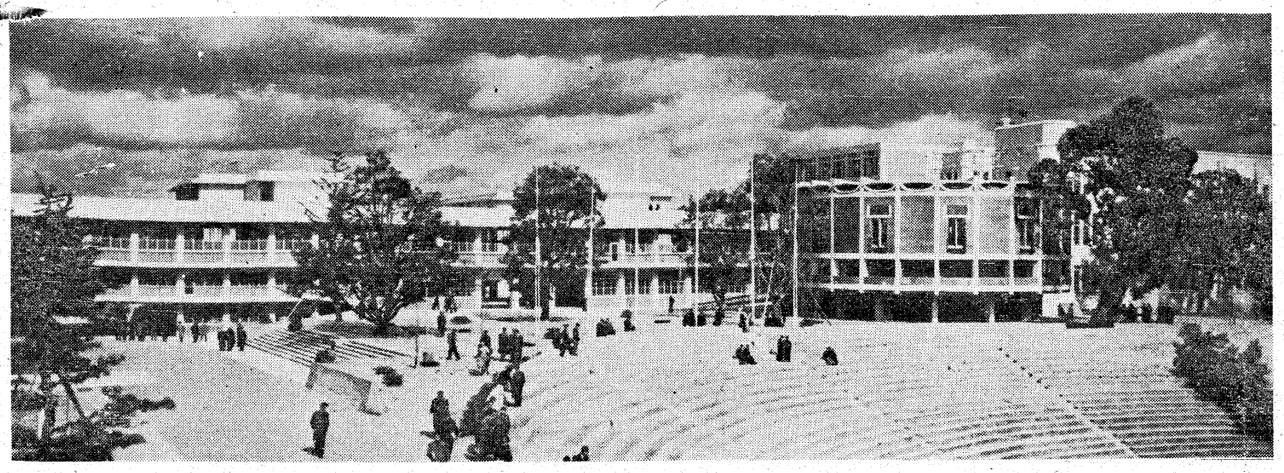

関西大学学生募集

歌舞伎寿司
阪急天神橋駅前
電話㉟五九一八番
出張所
千里山関大一高食堂