関大

発行所　関西大学校友会
大阪市大淀区長柄中通二丁目
編集兼発行人　長柄　金吾
電話掘川（35）代表2072番
振替口座大阪55594番

小型映画と力メラ
国際カメラ
大阪東区今橋一丁目三
電話㉓四八六七・九四八七

大学のよりよき前進へ

新評議員の陣容成る

問題は役員の人選

八四名中新人は三七名

次期の大学運営を担う重責をもつ学校法人関西大学評議員の選出は、さきに寄附行為第十四条第四項の規定による理事会推薦の学識経験者十五名は正式に六月廿一日の臨時評議員会で決定したことは「関大」七月号紙上に報道したのであるが、校友選出の五十名、学内教職員選出の十五名も廿六日決定し、役職による学長、一高・二中校長、幼稚園長を加えて総員八十四名の陣容全く成り、躍進関大の巨歩を力強く踏み出すこととなった。

五万校友が最も関心事であった井三朗の三氏推薦され、立候補期限の九月十八日までに立候補するものなく選挙を省略して評議員に繰り上げ当選となった。

尚役職による評議員は、学長岩島健夫氏、幼稚園長四辻詮氏の五名であり、さきに理事会から推薦された学識経験者、阿部甚吉、岩崎卯一、宇佐美正祐、白川朋吉、関豊馬、中務平吉、西尾亨太郎、西村治三郎、西本寛一、春原源太郎、久井忠雄、宮島綱男、村尾静明、矢野文雄、森川太郎の十五氏を加え八十四氏が次期の関西大学を担う評議員に決定した。

次の重大問題はなんといっても理事監事の選任であって、これは来る十月十日に開催される第一回評議員会において、議長、副議長の選挙についで行われる予定である。

校友の選良50氏

激しい競争裡に当選

九月二十五日を期日として行われた校友選出の学校法人関西大学評議員の選挙は、同日中に配達せば、また一高は勝島芳松氏、一中は吉富一郎氏、事務職員三名は課長会で池田信之助、桂忠雄、平田の三氏が選ばれた。最後の速達便を以て締切ら れた校友選出の学校法人関西大学に照合認印して投票箱に施錠保管し、廿四、五の両日は徹宵これが整理に当った。

いよいよ選良五十名を決定する開票の廿六日は、中務委員長はじ

▼▽ドイツ語の黄金時代は何としても軍隊色華やかな枢軸国時代だったろう。戦後、英、仏語の独占的人気にくらべてドイツ語に反動的な受難期がおとずれたのも無理からぬ話だ。独文科の設置に当って、占領軍の意向にも神経をとがらせたという一事で前後の事情はうかがいうる。しかし伝統的な独逸文学の再確認とともに「学科」も次第に安定を見せ、すでに学生側から大学院設置を要望する段階にまで発展してきた。これの実現にはまだ少くとも一～二年を要するようだが、上道主任教授が語るように、戦後の受難期とはなやかつ別しようとしており、さし当って明春には注目すべき教授陣の増強が行われるようだ。現在教授四名（うち員外教授一名）講師四名の小じんまりした世帯だが、斯学界の大御所小牧博士をはじめとして、まずオール東大で粒を揃えている。以下教授、講師の横顔を略記してみよう。

▼▽上道直夫教授はいうまでもなく本学科の創始者、前期は文学部長の任にあった。同氏は昭和六年東大卒で十一年から本学で教鞭をとっているというから、今年で満二十年の古狸だ。といってもハウプトマン作「情熱の書」の訳者だけあって

戦後の受難期と袂別し

充実段階の独文学科

る。滞独中複雑な国際情勢の雲行きのなかで、日本大使館も面会をとりあわぬ駐独仏大使アンドレ・フランソワ・ポンセー氏（ゲーテ研究家）に単独かけあって、大使から「親和力」についての著作を贈られた揮毫など、氏の熱意の程を物語るものだ。

▼▽世語史を担当の福本嘉之助教授は新制大学へ切換えと同時に立命館大学より本学に来校、元来独文と限らず、純然たる言語学畠の研究家で京都大学の出身（明治大教授）がいる。いうまでもなく我が国独文学界の草わけであり、重鎮である。また見次直雄教授は昭和十一年に

▼▽同じく作品研究では斉藤清氏（阪大教授）と中村恒雄氏（阪大助教授）の両講師がいる。斉藤氏は独文学者の間で発表嫌いと評されるほどの慎重派で、地味な勉強家だ。ハイネを研究している。また中村氏は上道氏と東大時代同期でともに机を並べた旧い親交があり、氏が未だ助教授であるのは、国立大学の定員制の加減である。いずれも学生の良き指導者で信望をあつめていることはいうまでもない。

一方卒業生の動向をみても、概して教育者として立つことを志すもの多く、第一期生の脇阪豊氏はすでにその真面目な努力が認められて本学非常勤講師となっており、将来が期待されている。

◇　◇　◇

秋天高く

上・朝倉文夫氏作「友」の像除幕式（千里山図書館前庭）

下・第三学舎上棟式

学部拝見 —26—

論壇

一、改選の結果 新人が過半数

今回の関大評議員選挙は学校法人に改組後、第二回目のため、十人の選挙委員は、前回の批判と大学の現況及び将来に備えて極めて広汎な資料に準拠して、母校愛を核心とした、正しい大学経営に識見高き人々の総意を充分に反映できることを目標に、六万近い校友中から百名の候補者が選定された。斯くて候補者の名簿が有権者に郵送されるや、全く予想以上の猛烈なる選挙運動が約一ケ月間展開された。特に近畿地区においては、時ならぬ関大選挙旋風風景に、広く社会の注目を浴びせられ様々な批判を受ける程であった。これと云うのも、関大の経営が公選役員に托されて以来、四年間に目醒しいものがあり、大学の内容も外観も面目を一新し昔日の面影なき程になったので、校友の母校に対する関心が著しく高まった証左でもあろう。

選挙の結果は九月二十六日全部公表された。これによると学校長職議員五名、教授代表議員十名、教諭代表議員二名、事務職員代表議員三名、校友代表議員五〇名と選挙によらない学識経験者としての推せん議員が十五名で合計八四名である。この八四名中推せん議員を除くと新議員は教授代表で七人、学校長職で一人、教諭代表の二人、校友代表の二八人で計四八人の過半数が新議員として登場したことは選挙の反映を如実に物語っている訳で注目すべき現象である。

二、業種別代表の校友評議員

文科系綜合大学として七十年の伝統を誇る関大の校友が社会の各層において広汎な活躍をしている事実が今回の選挙で表明された。従って関大の経営がこれ等業種別に代表する評議員の総意によって前進飛躍することに大きな期待がかけられる。即ち八四名中教授、学校長、教諭、事務職員の学内関係二〇人を除く六四名を分析すると、会社重役等の実業家二〇、弁護士一三、大阪市議二、区長二、大阪府議一、大阪府職員三、大阪市職員一、公証人一、弁理士一、計理士一、医師一、判事一、郵便局長一、警視一、調停委員一、社会教育家一、公安調査局長一、駅長一、国税局長一、大学講師一等にして何れも斯界の一流線であることは愉快に堪えない。

三、役員争奪よりも安定を重視せよ

寄附行為の規定によって評議員中から理事六名以内、監事三名以内が選出される訳だが、大学には大学の存立、維持、発展の理想がある。又現に着手している継続事業がある、従って議員であっても、二大政党対立の如き政争があってはならない。大算書のみの審議決定するが如き形式文言にとらわれずに実質的審議に主力を置いた真の議決機能を発揮すべきものにして、この点理事会の議案提出方法にも検討を要すべきものと思う。

四、評議員本来の機能を生かせ

評議員は評議員会の構成員である。評議員会は所謂大学議会として寄附行為の定める、予算、決算、借入金、財産の得喪等重要事項、寄附行為の変更、剰余金処分等の議決機関であると共に別に定むるところによって、理事会の諮問機関でもある。過去四ケ年に開かれた十九回の評議員会は円満主義から消極に過ぎたとも云える。例えば予算審議に具体的事業計画の提示なくして数字を審議決定するが如きは、本末顚倒である。予算には事業計画が前提である。この事業計画書を十二分に検討せずして予算書のみの審議決定するが如きは骨抜きである。寄附行為規定の形式文言にとらわれずに実質的審議に主力を置いた真の議決機能を発揮すべきものにして、この点理事会の議案提出方法にも検討を要すべきものと思う。

五、理事と監事の職分独立の必要

理事は云う迄もなく理事会を組織して法人の業務執行機関であり、監事は理事の業務執行状況や法人の財産状況、会計経理の状況につき監査をする機関である。従来の可否を批判するものではなくして今後この両機関の機能発揮に逸脱行為や混淆があってならない。会社等に於いてはややもすると法定の穴埋的な監査役となり取締役となり取締役会に迎合追従している向きもあるが、公益法人や学校法人に斯かる行為は許されない。監事として明確なる監査機能を発揮することを切望する。

第一回評議員会

十月十日に開催

学校法人関西大学評議員八十四氏は決定したが、大学の経営を担当する理事、監事等の役員を選出する第一回の評議員会は、来る十月十日天六学舎で開催される。

委員会の発表によると投票用紙発送総数二八、八五九通、（前回パスしているが、朝日、毎日、産経新聞等各二名ずつ出ていたが、六人共当選圏外であったことや予想外の番狂わせのあったことはこの選挙の特異性を物語るものではないかとまれている。

この選挙が立候補制でなくて推薦制であることから、候補者となる意志のない者でも、辞退を認められず又現に候補決定後、本人から辞退申出があってもこれを候補名簿から削除されない取扱のため得票の少い者があるのはこうした原因によるものである。

校友選出評議員選挙得票一覧

（敬称略）

奈良市長
▽辰馬卯一郎　二八六票　推薦
西宮市長
▽宮崎　平　二八〇票　昭25
学一政、大阪合繊販売部次長
▽長柄　金吾　二七五票　昭12
大経、計理士
▽吉田　一郎　二七四票　昭8
大法、大阪府防災課長
▽渡辺　正人　二六九票　昭7
大商、大阪市福島区長
▽越智比古市　二六一票　昭7
大法、弁護士
▽久松　鹿治　二五八票　昭7
大法、大阪府農地部長
▽江里口春志　二五五票　昭9
大法、江里口医院院長（医博）
▽中右　清一　二五五票　昭5
大法、大阪市会議員
▽村上　精三　二五四票　昭5
専経、大阪市公聴課長
▽織田佐代治　二四五票　大14
大法、山口地方公安課査局長
▽長尾　昇　二四四票　栗本
鉄工所取締役住吉工場長
▽森　寛紹　二三六票　大15
大法、高野山音聾院住職
▽保井　剛一　二三六票　昭14
大法、保井金属代表取締役
▽大島　武夫　二三七票　昭8
大法、弁理士
▽本多　喜慶　二三七票　昭8
大法、守口東御坊住職
▽樫本　信雄　二三五票　昭3
大法、弁護士
▽竹沢喜代治　二三〇票　昭9
大法、大阪地方裁判所判事
▽高垣　善一　二二九票　昭14
大経、和歌山市長
▽松尾　高一　二二八票　昭2
専経、尼崎信用金庫理事長
▽大森　俊次　二二四票　昭30
学一法、旭今市郵便局長
▽神宅賀寿恵　二二三票　大4
専法、弁護士
▽野間　秀泉　二〇八票　昭9
大哲、妙見山本滝寺住職
▽吉田鹿三助　二〇八票　大13
専法、熊本国税局長
▽浦野健二郎　二〇四票　昭8
大法、天美保育園理事長
▽仁尾　常寿　二〇四票　昭4
専法、大阪市東成区長
▽小林　巌　一九九票　昭14
専一法、大阪府会議員
▽藤野　春三　一九四票　昭7
大経、大阪府警察大阪市警察部監察官
▽三好　万次　一九三票　大4
専法、近畿日本鉄道取締役会長
▽千巌　克郎　一七七票　昭26
学二経、キャブトン販売会社長
▽八百村　稔　一七四票　昭13
大経、千年造船専務取締役
▽松村　睦鴻　一七三票　大15
大法、国鉄大阪駅長
▽山崎　敬義　一七一票　大14
大法、公証人
▽浪江　源治　一七〇票　昭2
大法、弁護士
▽脇野徳三郎　一六一票　大15
大商、関西電力黒部川第四水力発電所建設事務所次長
▽西山　四郎　一六〇票　昭12
大法、大阪・産経新聞社取締役印刷局長
▽中谷　政男　一五九票　大13
専一、公認会計士
▽宮武喜三郎　一五九票　昭8
専一、産興化学会社社長
▽井上　章男　一五三票　大阪郵政局人事課長
▽神屋敷民蔵　一五二票　昭4
専一、カネリ書房代表取締役
▽小堀　欣一　一四四票　昭10
専一、安田火災海上保険会社代理店課長
▽古市　実　一四三票　昭14
関甲、東洋エメリーフイレット代表取締役
▽後藤　正身　一四〇票　昭10
大法、大阪市立阪南中学校長
▽林　弘高　一三七票　大14
関甲、吉本社長
▽宮田　輝穂　一三四票　昭27
大法、尼崎ユネスコ協会副会長
▽細井　三郎　一三三票　昭12
大法、兵庫県総務部人事課長
▽逢坂　勝見　一二一票　昭11
専一、公認会計士
▽木藤　安之　一二〇票　昭10
専一、日立造船本社生産管理室課長
▽高橋　節治　一一九票　大8
関甲、大燃産業取締役
▽森田銀次郎　七五票　昭13
森田汽船常務取締役
▽図師　親徳　七四票　昭7
弁護士
▽木谷　宰三　七〇票　昭7
毎日新聞大阪本社総務局次長
▽金本　朝一　六三票　昭25
国、大阪府立港高校教諭
▽岩本　公夫　六一票　昭15
共栄電器工業取締役
▽林　信夫　六一票　昭7
英、毎日新聞大阪本社写真部長
▽中村　正雄　五四票　昭11
専一、参議院議員
▽独活山万司　四九票　昭13
大阪BKテレビジョン放送部副部長
▽角田好太郎　四九票　大15
老師M先生との途上の挨拶も「君評議員の選挙は大変だそうだね、今も専務と話したのだが、以前は出て来て下さいと頼んでも全然寄りつかなかった校友が、今では金を使ってでも出てやろうというのだから、それだけ関大の評価が上った訳なんだよ、まことにお目出たい事だとね、なんだか故ショー翁そっくりの皮肉たっぷりな感懐のようにも思われたがその真実は果してどうであろうか▼九月十一日に開催せられた校友会の常議員会でもこの選挙問題がとび出した趣、公選選挙法のような取締規則が無いからといって、出たら目なことをやられては、大学の品位を傷つけ、その声価が急落する社会の悪評を憂えるのが総意となって全候補者に対し「巷間の甚だ良ろしからざる噂に十分耳を傾けて善処下さい」という意味の書状が出されたりした▼筆者の机上へも真に憂校心にもえる老若良識の校友から尊い感懐が寄せられているから「関西大学の道義」は高く叫ばれ、強く守られるであろう事を信じて疑わないものである▼ともあれ、そうした話題を残して評議員選挙は終り、本紙上には早々その当選者も発表されたのである。新評議員八十四氏に対し心から祝福すると共に、筆者の願い――おそらくは全校友のそれ――をここに送りたいと思う▼その第一は、大学の名に相応わしい和のとれた立派な役員陣の選出である。第二は関西大学進展のための百年の大計である。第三は評議員選挙に関する寄附行為の改正である▼これらの事は真に母校の運命にかかわり全校友が寄せる関心事であるので、よろしく重大な職責に熱意をもって邁進せられたいことである▼葦の雫子もまた腹案なきにあらず、時に筆硯を改めて論陣にその責を果すであろう。

葦の雫

九月の話題は火星の接近、日ソ交渉、そして母校の評議員選挙と云ったらおかしいであろうか？▼「阪神地区に物すごい冷戦が行われているぬ」というE博士のことばをよく聞いて見ると評議員選挙の批評であった。ある評議員「時局柄本夕の会合は重大で席上「時局柄本夕の会合は重大でありまして……」というO氏の挨拶もがての選挙の最中にとの意であった▼なる程、よく見ていると冷戦はいつの間にか熱戦に転じて行ったようである。「そのためにA大阪の残暑がきついのだ」と云った人があるかないか知らないが、老師M先生との途上の挨拶も「君評議員の選挙は大変だそうだね、今も専務と話したのだが、以前は出て来て下さいと頼んでも全然寄りつかなかった校友が、今では金を使ってでも出てやろうというのだから、それだけ関大の評価が上った訳なんだよ、まことにお目出たい事だとね、なんだか故ショー翁そっくりの皮肉たっぷりな感懐のようにも思われたがその真実は果してどうであろうか▼九月十一日に開催せられた校友会の常議員会でもこの選挙問題がとび出した趣、公選選挙法のような取締規則が無いからといって、出たら目なことをやられては、大学の品位を傷つけ、その声価が急落する社会の悪評を憂えるのが総意となって全候補者に対し「巷間の甚だ良ろしからざる噂に十分耳を傾けて善処下さい」という意味の書状が出されたりした▼筆者の机上へも真に憂校心にもえる老若良識の校友から尊い感懐が寄せられているから「関西大学の道義」は高く叫ばれ、強く守られるであろう事を信じて疑わないものである▼ともあれ、そうした話題を残して評議員選挙は終り、本紙上には早々その当選者も発表されたのである。新評議員八十四氏に対し心から祝福すると共に、筆者の願い――おそらくは全校友のそれ――をここに送りたいと思う▼その第一は、大学の名に相応わしい和のとれた立派な役員陣の選出である。第二は関西大学進展のための百年の大計である。第三は評議員選挙に関する寄附行為の改正である▼これらの事は真に母校の運命にかかわり全校友が寄せる関心事であるので、よろしく重大な職責に熱意をもって邁進せられたいことである▼葦の雫子もまた腹案なきにあらず、時に筆硯を改めて論陣にその責を果すであろう。

學事視察を了え

岩崎学長歸学

七月三日、羽田空港を後にして空路アメリカにおける学事視察を終えて、九月五日からアムステダムに開催された世界社会学大会に出席され、同学会で議長の重責を果された学長岩崎卯一博士は、九月二十四日、空路無事羽田帰着された。休養される暇もなく東京において諮問機関の要務を果され、九月二十九日（土）午後五時大阪着の「つばめ」で大学関係者多数の出迎えを受けて元気に温顔をほころばせてプラットに降り立ち、白川理事長、森川学長代行と握手し無事に帰学になったことを祝し、長途の労をねぎらった。

このバラはあなたの花！思いの品をご満足感とともにお包みするタカシマヤのバラの包装紙
高島屋　大阪・なんば

恒例　秋の特別奉仕
純毛最高ドスキン地、コールズボン
多数柄取揃えて居ります
モーニング仕立上り　¥25,500
オーバ、背広生地、一流メーカー
舶来、国産品豊富
お電話一報次第お好みの生地取揃え参上させていただきます
大臣賞に輝く最高位技術
高級紳士服　片野洋服店
大阪・北浜
TEL.㉓565・566・567

平和園　中華料理　大阪ナンバ　戎橋筋角　TEL.式(64)1553・1554

大阪市南区河原町一丁目一五一四番地
吉本興業株式會社
取締役社長　林　正之助

東京都中央区銀座西四丁目三番地
吉本株式會社
取締役社長　林　弘高

旅館一切の御相談は
サービスをモットーとする
国鉄公認
全日本觀光株式会社
大阪案内所　大阪駅長室地階　電話㉞六〇九二三
所長　亥野貞吉（大13大経）
個人、団体、修学旅行の企画立案
旅館、バス、汽車、汽船、飛行機
斡旋は親切丁寧に取扱いたします

関西大学法制史学会
関西大學経済学会経済史研究室　共編
大阪周辺の村落史料
A5判　フランス綴箱入
本書は関西大学図書館に所蔵されている貴重な村落史料のうち、庄屋文書といわれる庄屋やその蔵に放置されていた設録を纏めて、法制史及び経済史は勿論、一般史学やその特殊部円研究に寄与せんとして、公刊されるものである。庄屋文書のなかには、庄屋自身の任命、触、達、回状、農民の五人組、宗門改、検地、耕作、年貢、水論、退役から、新田開発等は勿論、田畑建物の売買質入、人身売買、相続、縁組、遺言、往来手形、寺送り村送り、近等に至るまで、公人、百般の法律行為に関する文書までが保存されているので、世農民の法。律および社会経済生活はこれらの史料によって明かになるであろう。
第一輯　庄屋文書　二二〇頁　頒価　金四〇〇円
本輯に選んだのは訴訟に関する書類の多い河州松原村、摂州味舌、耳原両村の庄屋留書である。
第二輯　耕肥、拝借銀、頼母子　一七〇頁　頒価　金三五〇円
本輯に選んだのは、農耕の基となる肥料と、その購入資金と入手方法に払った農民の努力と法律関係、および金融、とくに御発起無尽と称せられる藩政頼母子の運営等に関する書類である。
発行所　大阪市大淀区長柄中通二　関西大学出版部　振替大阪一二七八五番

あなたの個性を生かす
福助靴下
福助商事株式會社
福助足袋株式會社

選挙運動の自肅を要望

校友會常議員會

今次行われた校友選出の評議員選挙は五万校友の重大関心事であるが、その選挙運動についてとかくの噂があり、次期役員選挙を考慮してその布石として自派評議員獲得のための白票集めや、大学の選挙に相応しからぬ運動が行われているとのことで、心ある校友の顰蹙をかっていることは由々しい問題である。校友会では選挙運動進行中の九月十一日天六学舎で常議員会を開いてこれを検討した結果、評議員候補者に対し副会長名儀（会長外遊中につき）で次の通りの自粛要望書を発送した。

拝啓　残暑去り難い折柄益々御健勝に渡らせられ慶賀の至りに存じます。扨て学校法人関西大学に於ては評議員の改選期に当り校友中より選出せられるべき候補者として貴台等特に人格識見の卓越せる方々を選定せられました。爾来選挙戦を展開せられているのでありますが母校を思うの余りでありましようけれども学の内外の批判の対象となるが如き行動も一部に存するやに風聞せられ十一日開催されました校友会常議員会に於ても相当論議せられたのであります。而してその結果「評議員の崇高な任務と候補者が選挙管理委員会に於て選考せられた達識の大なる点に鑑みその知性に訴え品位ある選挙運動をせられるよう致したい」との申合せを為しその旨候補者全員に伝達することの決議を致しました。何卒以上の趣旨を御理解賜わる様申し進めます。

昭和三十一年九月十三日

関西大学校友会長代理
副会長　大月　伸

学校法人関西大学評議員候補者殿

問題を残した選挙運動

違反行爲の白票集め

公選第二回目の評議員選挙は九月二十五日投票締切で五万校友の多大な関心と注視の下に選挙戦が展開された。地位を利用しての票集めや学生アルバイトを雇っての白票集め、また大学の選挙としてはどうかと思われるような動きのかずかずを耳にし噂に上るので、選挙戦の終幕に近ずいた九月十八日、広報部では編集委員の座談会を開いて、その実態を赤らさに語り合い、いずれ次期の評議員会で寄附行為や選挙規定の改正をする場合の一資料にもと意図したものである。

関西大学評議員選出

選挙はいかに行われたか

編集委員座談会

A　現在行われている評議員選挙が、一般世上にも話題になっているが、母校のためにマイナスにならないか、何とかならないものかとの声が出ている。

選挙制度については次期の評議員会で寄附行為（法人の定款）の改正問題が必ずとりあげられると思うし、その資料にもなると考えるので、今度の選挙に現われた特徴というか不備欠点、またいかにあるべきかと云うような建設的な意見を話し合ったらどうだろう。

投票の成績？

C　五万校友というが、今度の選挙で投票用紙をいくら発送したか、また今日現在いくら投票があったか、前回はどうであったか知りたいね。

O　投票数は選挙委員会で公表していないから判らないが、投票用紙は二万九千位と聞いている。前回は二万一千通、戻りが二千九百通、投票数七千四百で投票率四〇％ということだ。

B　今回はなかなか選挙運動が激しいから投票率は六五％位になって一万五、六千票ということろではないだろうか。或はこの予想を上廻るかも知れないよ。

候補者の決め方

C　選挙委員会が百名の候補者を推薦したが、その詮衡方針はどうだったのか。

O　前回は選挙委員が十名の候補者をもちよって投票できめたが今回は選挙委員長の説明によるとあらゆる資料を広く捜して母校のために働いてもらえる人を求めた。即ち前回の推薦者、その前の協議員たりし者、校友会代議員、職域地域代表、各界の代表、人事興信録、ダイヤモンド社の会社人事要録、学生の就職斡旋尽力者名簿など尨大な資料を中心にした広域な対象者から卒業期別、年令別社会的活動状況やその地位など基本線としたが、次代の関大を背おうため、若い層からも選出して新鮮味を吹きこむと共に、文字通り綜合衆知を網羅しようとの意図もあり、これを合議の席上で検討したと云っている。

C　ともかく人選が当を得たか得ないかは別として委員会としては最善を尽したと云うわけだね。

E　ぼくは基本方針に意見があるんだ。選挙委員に昭和十五年以後の者が入っていない。前回の評議員選挙委員会は過去四年前に昭和十五年以後の自分たちが否定したものだ。今回もその人たちを加えて構成されている委員会であるから……従って十五年以後のものをオブザーバーとしてでもよいから意見を聞いてもらいたかった。

D　現在の寄附行為の規定では選挙委員は評議員中から選任されることになっているのだから寄附行為を改正しない限りその人達を集めて、これを山分けにすると云うの噂を聞く。M大の二の轡を踏みたくない。

有権者名簿に異論がある

E　今度の選挙で一番問題になっているのは校友名簿の杜撰なことだ。名簿によって推薦状や依頼状を出しても一〇〇通のうち七八通は戻って来る。それに登載もれがあまりにも多い。職域代表を送ろうとしても、未組織のところではもれているものが多い。

O　もれていることは学校にも責任はあるが、校友にも責任がある。平素転勤や住所の移動を連絡もせずに、選挙権を行使する場合になって文句を云ってくるんだから……その点「関大紙」が相当連絡の役割を果しているのに……

B　しかし同一人に二票も行ったり、在学中のものに投票用紙が届いたり、選挙人名簿にも文句は大きなマイナスだ。

D　第二回目の人たちはいずれにしても、初めて推薦を受けた人たちに選挙に関する予備知識を充分与えてほしかった。この点選挙委員会や大学当局に今少し親切であってほしかったと思う。

O　確かにそうだ、選挙前に代議員会も開いて校友の大衆的意見を討議する機会を持たなかったことは手落だ。選挙についての周知方法が足りなかった。校友新聞七月号を一般に送ればよかった。

A　大阪に本部をおくわが関西大学で、四年目に一回評議員選挙が行われ、五万校友から選ばれた百名が、社会的に中堅以上の人々が財界、官界、法曹界その他の方面で大きな話題を起すに至ったことは愉快である。この際候補者と校友共に反省して模範的な選挙であったことになっているのだから寄附行為を改正しない限りその人達を集めて、これを山分けにすると云うの噂を聞く。M大の二の轡を踏みたくない。

選挙の暗い面明るい面

A　話題になっている選挙運動の実態はどうだ。

B　また単記無記名投票とあるのに、封筒の裏面に、住所、氏名卒業年度部別記入をするようになっているのも異議がある。

E　選挙運動はすい分激しいね。一般の選挙と異って、贈賄、買収饗応、個別訪問など禁止規定がないから運動は手放しなんだ。自粛自警となっているから白票集めは違反行為なのだが、職域、地域で地位を利用しての白票を集め、運動部OBが後輩を動員して白票を集めて、これを山分けにすると云うことは名誉なことだとも思うが悪い面は反省し、明るい面をうかばれるべきかと云うような建設的な意見を話し合ったらどうだろう。

B　お互いに暗い面ばかり心配の考課表を作って運動の参考資料にすべきだ！

E　選挙の結果、現行寄附行為の不備欠点もあらわれるだろうから早期に改正すべき要点を挙げて十分に検討し、校友の自由意思を伸暢達し、清廉にして有能達識の士が選ばれ易いように選挙制度を改むべきだ。

B　学識経験評議員の選出も問題がある。現行では現理事会が選ぶと云うことになっているが、それでは旧勢力の温存ではないか。また学識経験が本学についてのみ客観的に、何でも今回は本学についてのみ学識経験を基礎にしたとか聞いたが学園が人的、物的に立派に整備された今日客観的学識経験者を迎えてもよいではないか、よい婿を貰うべきではないか。

A　いやいや婿をもう必要はない。五万校友の中にこれに該当する人があるから安心なさい。今少し校友としての誇りをもとう。

D　今回の推薦評議員中に現在の役員全部（木村理事のみ辞退）がはいっていることについての非難を聞いたが、僕は全部入れても二回経験したのであるが、校友会としても、ここらで母体を確立する必要がある。

選選制度の改正

E　評議員選挙が終って、新評議員会が構成されると、次期の役員が選出されるが、どんな人が選ばれるべきかと予想されるが、ヤミ取引は厳に戒めるべきだ。一人一党であれ、党を作るな、ひもつきを排除せよといいたいね。

O　実状とかんがみ、新評議員会はしばしば開催すべきではないか、少くとも三カ月に一回位は開いべきだ。そして校友は常に校友としての義務を履行し、且つ権利を行使し、校友活動に積極的に参画するところまでこなければならない。

B　若し現行通りとすれば僕にも一案がある。それは現役員中―理事監事十二名―半数を経験者として選定する内規を作ることだ。

校友會の強化

O　大事な評議員選挙を今度で、校友会の母体である代議員会はしばしば開催すべきではないか、少くとも三カ月に一回位は開いべきだ。そして校友は常に校友としての義務を履行し、且つ権利を行使し、校友活動に積極的に参画するところまでこなければならない。

C　校友会の母体である代議員会はしばしば開催すべきではないか、少くとも三カ月に一回位は開いべきだ。そして校友は常に校友としての義務を履行し、且つ権利を行使し、校友活動に積極的に参画するところまでこなければならない。

千二百年の傳統をもつ

金春流家元79世　信高氏

関西大学を彩る人びと

金春流仕舞「八島」
金春信高氏

九月十八日奈良市役所総務課長吉田孝雄氏に連絡を乞うて、奈良芝辻町の金春信高氏を訪ねた。稽古日のことして今しも稽古を終えた上品な中年婦人が二人玄関に下立りたところ。…来意を告げると早速二階の稽古場に招じられた初対面の金春氏は繊細なフレッシュな感じ、大正九年生れだから卅六才

▽家元に生れられたので子どもの頃から稽古をされたでしょうが初舞台はいつ頃でしたか。

B　お互いに暗い面ばかり心配の考課表を作って運動の参考資料にすべきだ！

E　選挙の結果、現行寄附行為の不備欠点もあらわれるだろうから早期に改正すべき要点を挙げて十分に検討し、校友の自由意思を伸暢達し、清廉にして有能達識の士が選ばれ易いように選挙制度を改むべきだ。

B　学識経験評議員の選出も問題がある。現行では現理事会が選ぶと云うことになっているが、それでは旧勢力の温存ではないか。また学識経験が本学についてのみ客観的に、何でも今回は本学についてのみ学識経験を基礎にしたとか聞いたが学園が人的、物的に立派に整備された今日客観的学識経験者を迎えてもよいではないか、よい婿を貰うべきではないか。

A　いやいや婿をもう必要はない。五万校友の中にこれに該当する人があるから安心なさい。今少し校友としての誇りをもとう。

D　今回の推薦評議員中に現在の役員全部（木村理事のみ辞退）がはいっていることについての非難を聞いたが、僕は全部入れても二回経験したのであるが、校友会としても、ここらで母体を確立する必要がある。

C　校友会の母体である代議員会はしばしば開催すべきではないか、少くとも三カ月に一回位は開いべきだ。そして校友は常に校友としての義務を履行し、且つ権利を行使し、校友活動に積極的に参画するところまでこなければならない。

O　実状とかんがみ、新評議員会はしばしば開催すべきではないか、少くとも三カ月に一回位は開いべきだ。そして校友は常に校友としての義務を履行し、且つ権利を行使し、校友活動に積極的に参画するところまでこなければならない。

B　自薦他薦が相当活潑ではないかと予想されるが、ヤミ取引は厳に戒めるべきだ。一人一党であれ、党を作るな、ひもつきを排除せよといいたいね。

O　実状とかんがみ、新評議員会はしばしば開催すべきではないか、少くとも三カ月に一回位は開いべきだ。そして校友は常に校友としての義務を履行し、且つ権利を行使し、校友活動に積極的に参画するところまでこなければならない。

E　評議員選挙が終って、新評議員会が構成されると、次期の役員が選出されるが、どんな人が選ばれるべきかと予想されるが、ヤミ取引は厳に戒めるべきだ。一人一党であれ、党を作るな、ひもつきを排除せよといいたいね。

O　実状とかんがみ、新評議員会はしばしば開催すべきではないか、少くとも三カ月に一回位は開いべきだ。そして校友は常に校友としての義務を履行し、且つ権利を行使し、校友活動に積極的に参画するところまでこなければならない。

B　自薦他薦が相当活潑ではないかと予想されるが、ヤミ取引は厳に戒めるべきだ。一人一党であれ、党を作るな、ひもつきを排除せよといいたいね。

O　実状とかんがみ、新評議員会はしばしば開催すべきではないか、少くとも三カ月に一回位は開いべきだ。そして校友は常に校友としての義務を履行し、且つ権利を行使し、校友活動に積極的に参画するところまでこなければならない。

B　お互いに暗い面ばかり心配の考課表を作って運動の参考資料にすべきだ！

E　選挙の結果、現行寄附行為の不備欠点もあらわれるだろうから早期に改正すべき要点を挙げて十分に検討し、校友の自由意思を伸暢達し、清廉にして有能達識の士が選ばれ易いように選挙制度を改むべきだ。

B　学識経験評議員の選出も問題がある。現行では現理事会が選ぶと云うことになっているが、それでは旧勢力の温存ではないか。また学識経験が本学についてのみ客観的に、何でも今回は本学についてのみ学識経験を基礎にしたとか聞いたが学園が人的、物的に立派に整備された今日客観的学識経験者を迎えてもよいではないか、よい婿を貰うべきではないか。

A　いやいや婿をもう必要はない。五万校友の中にこれに該当する人があるから安心なさい。今少し校友としての誇りをもとう。

D　今回の推薦評議員中に現在の役員全部（木村理事のみ辞退）がはいっていることについての非難を聞いたが、僕は全部入れても二回経験したのであるが、校友会としても、ここらで母体を確立する必要がある。

C　校友会の母体である代議員会はしばしば開催すべきではないか、少くとも三カ月に一回位は開いべきだ。そして校友は常に校友としての義務を履行し、且つ権利を行使し、校友活動に積極的に参画するところまでこなければならない。

O　実状とかんがみ、新評議員会はしばしば開催すべきではないか、少くとも三カ月に一回位は開いべきだ。そして校友は常に校友としての義務を履行し、且つ権利を行使し、校友活動に積極的に参画するところまでこなければならない。

B　自薦他薦が相当活潑ではないかと予想されるが、ヤミ取引は厳に戒めるべきだ。一人一党であれ、党を作るな、ひもつきを排除せよといいたいね。

O　実状とかんがみ、新評議員会はしばしば開催すべきではないか、少くとも三カ月に一回位は開いべきだ。そして校友は常に校友としての義務を履行し、且つ権利を行使し、校友活動に積極的に参画するところまでこなければならない。

E　評議員選挙が終って、新評議員会が構成されると、次期の役員が選出されるが、どんな人が選ばれるべき

關大スポーツ

◇大學野球選手權◇

關大輝く王座へ

対日大　村山の快投と竹内の殊勲打

第五回全日本大学野球選手權大会関大―日大の決勝戦は二十七日午後一時二分から神宮球場で行われたが、関大は村山の好投と代打竹内の殊勲の三塁打で日大を破り初の優勝をとげた。

▽決勝

日大　000100000―1
関大　000101000A―2

（三塁打竹内）

	打	安	点	犠	盗	振	球	失	併	残
（日大）（遊）平井	3	0	0	0	0	1	0	0	0	0
（中）田中	3	1	0	2	0	0	0	0	0	0
（捕）梅田	4	2	0	1	0	0	0	1	0	0
（一）上川	3	1	0	0	0	0	0	0	0	0
（右）香川	3	0	0	0	0	1	0	0	0	0
（三）難波	3	0	0	0	0	0	1	1	0	0
（打）波田	2	0	0	1	0	0	1	1	0	0
（走）西出	1	0	0	0	0	0	0	0	0	0
（左）竹内	0	0	0	0	0	0	0	0	0	0
（投）木田	1	0	0	0	0	0	0	0	0	0
（二）鈴木	1	0	0	0	0	0	0	0	0	0
〔関大〕森田	3	0	0	0	0	1	0	0	0	0
（左）三原	3	0	0	0	0	0	0	0	0	0
（打）宅間	2	0	0	0	0	0	0	0	0	0
（左）村上	1	0	0	0	0	0	0	0	0	0
（投）湯本	3	0	0	0	0	0	0	0	0	0
（二）本田	3	0	0	0	0	0	0	0	0	0
計	33	7	1	2	0	3	1	3	0	7
計	28	6	2	3	0	3	3	1	1	9

総評

さて今大会を回顧するにあたって特筆すべきは関西のチームが初めて優勝の覇者とされていただけに関大が大学リーグの覇者が選手權大会に進出したことである。過去四回東京六大学野球の王座をうるのはいつのことかーという声を聞いてからすでに久しい。他の球技で全日本の地位についた関西のチームは多いが、野球だけは東京六大学が発達し過ぎて、三大リーグに数えられながらも関西と東都はいつも東京の風下に立たねばならなかった。それだけに今選手權を手にした関大ナインの喜びは一しおのものがあろう。由来関大野球部は関西随一の名門といわれ、識者の間でも"打倒東京六大学"の一番手とそ関大であるといわれてきた。話は大分昔にさかのぼるが昭和七、八年から十年頃にかけての関大は西村幸生（元阪神―戦死）西村正夫（阪急監督）本田竹蔵（社会人野球理事）などそうそうたるメンバーを揃えて、西下した東京勢を総なめにしたことがある。昭和五年のアメリカ遠征、八、十一年と再度にわたるハワイ渡航など、太平洋をまたにかける活躍ぶりであった。今でこそプロ野球が大きな勢力をもち野球の本道はすっかり学生野球からプロ野球に移った感じであるが、当時は東京六大学こそ日本野球界の最高峰であり、甲子園の逸材は競って東京の門を叩いていたときである。そのとき一人関大だけが関西の地にあって独自の実力と風格を誇っていたわけだが、この伝統は今もなお現在の選手に受けつがれていた。この乗りこんだのである。誰が偉かったのでもない。完璧のチームワーク、好投手村山を軸とする見事なチームプレーが早大、日大を連破したすべてであった。村山投手は"関大のザトペック"という異名をスポーツライターから頂だいしたが、早大を降し、日大を倒したときはさすがに溢れる涙をおさえ切れず、タオルを目におし当て泣いていた。また早大に勝った夜、平井主将は一睡もできない。「早大に勝ちながら日大に敗ければどうしようか」いくら考えても同じことである。だが勝利を目前に望んだ主将の脳裏には勝利の喜びと、さらに勝たねばならぬ苦しみ

大学選手權を獲得して

監督、ナイン団結力

効果のあつた飯田合宿

伝統あるがゆえに、この意気あるがゆえに世間は関大野球部こそ打倒東京六大学の一番手とみたていたのである。無形の伝統の力――この美しさ、根強さを今こそ関大ナインは胸に深く刻みこんだことであろう。しかも関大の勝利は一人関大のためのものだけではない。関学も同大も立命もそして近大もやれればやれるのだの気持を強くもちはじめた。関大の果した功績は実に大きいといわねばならない。

春のリーグ戦に優勝した関大はこの日に備えて八月上旬から信州の飯田で合宿訓練を行った。日頃温厚な川村監督もこのときばかりは先頭に立って選手をシッタ激励した。選手より早くグラウンドに現れて小石をとりのぞく内野の土を整備する。いつもより以上の鋭い監督の心構えをみて選手もボヤボヤしておれない。熱血漢のK先輩も仕事をそっちのけにしてかけつけた。火の出るような猛訓練が始まったのである。村山投手がカーブの制球力をつければ、難波、香川、上田を軸とする打線も目にみえて向上してきた。そして当地で行われた明大との定期戦ではこれを軽く一蹴、幸先よしと勇躍神宮に優勝旗を関西にもたらした意義は大きい。又大会で目立ったのは地方大学チームの進出であろう。早日大と善戦した近大を始め、日大を苦しめた愛知学院大学、さらに関大と前半対等に戦った東北大学などがそれである。これらの好球を右中間深く抜いて勝ち越チームには個人的に秀れた選手も見られたがチームプレーに対する起用のベンチの微妙な作戦が功をはれた。この試合に先立ち、昔なじみの全日本大学選手權大会において関大に準決勝で敗れたが、もし関大と早大が五回ゲームをやったとしたならば、早大が三回は勝つと私は今でも思っている」なるほどそう思うのは結構です。だが神田さん、一体早大が三回勝つという裏付けがどこにありますか。関大はここ二年ほどの間で二度早大と試合しているが昨秋の東西対抗では引分け、こんどは大勝している。今のメンバーを見ても関大が早大に劣るとみられる要素は一つもない。これが内輪話なら何もいうことはないが、ただ東京は関西より絶対強いという漠然とした既成観念だけでおっしゃったのならば残念至極である。

とにかく関大は学生野球界に特筆すべき新風を巻きおこした。

だが問題はこれからである。東京六大学は今年の惨敗ぶりとして捲土重来を期すだろう。東都はなおさらである。関西側は今年がまぐれ勝ちだといわれないためにもあと数年は王座を守り抜かねばならない。

野球はスポーツであるとともに一つの大きな「組織」である。選手の意気や熱だけでは勝利の座を守り切ることは出来ない。それを裏付ける施設と合理的な練習法、これが関西の諸チームに与えられた今後の課題である。勝利への途はけわしい。だが王座を守りつづけるのはさらにむつかしい。

◇　◇

訓練が三大学リーグのチームにくらべ未熟だったのは明らか。技術面から見れば走塁、バントのまずさ、内外野間における連絡のぎこちなさなど、またチャンス、ピンチのさいにベンチが動揺してしばしばタイムを要求するなど多くの欠点が見受けられた。しかし昨年より地方大学の力は一段とノビていた。これに対し関大、日大、早大などはさすがに三大学リーグに所属するだけあってその試合運びにはソツがなく洗練されたところをいかんなく発揮して、地方大学を全くよせつけなかった。このあたりはやはり各リーグでもまれているおかげであろう。名投手あるところ勝利あり。昨年の今大会においても力の投手を擁するチームが勝ち残った。ここで今大会の範囲を早―関、日―関にしぼってみると、まず早―関戦だが、関大がたった三回にみせた積極戦法は立派であった。一塁に安打の村山をおいて平井の左越二塁打は村山を還し更に梅田が初球をねらって中前に安打した速攻は早大の木村投手が動揺していただけに効果満点、この一打が香川、難波の好打を生む結果となり堂々東京六大学の覇者早大を一蹴する勝因となった。関大と日大の決勝戦は定石通り日大島津関大村山の登板となった。島津は対近大戦以来充分は休養をとっての登板で得意とする下手からの好配球をみせ、一方村山は早大戦についでの連投だった。日大は四回二連打で一点を先取したが、関大もさるものその裏二死二塁に上田をおいて西出の打球は浅く守備している畠中二塁手の正面をついた。このとき上田は帰塁するとみせかけ畠中が何んとなく二塁へ送球する間にキビスをかえして好走塁をたえぬくきた。以後両軍投手の力投で起伏の少い投手戦となったが、六回関大は二死遊前安打の難波を二塁において、下手投げに強い左打者竹内を代打に送りこの竹内が一〇後、胸元に浮き上がった早大の高橋は切れのよいドロップと、上手からの速球をヒシヒシと内外角にきめ三回迄関学を完封していたものの四回木下を歩ませたのがつまずきで藤後に右前打を許し、つづく三原、国賀を三振に退けたものの山本に右翼線二塁打を喫してその差一点に追いつかれた。六回から代った関学の大塚はドロップの多投からベテランの小田、西村に代りばなをねらわれ先輩もからまってこの回に二点を献上した。この日の関学の打力を考え合せたとき、この二点の負担は関学にとり大きすぎたようで、八回には決定的な2点を関大に与えてなすところなく敗れた。

なお通算成績は全関大の3勝1分となった。

▽全関大定期戦

全関大　3000002020―7
全関学　0000200000―2

▽（全関大）高橋、田畑―北田、辰巳

選手權獲得の底力で

全関大―全関学野球戦

（関大3勝1引分）

第四回全関大―全関学野球定期戦は八月三十一日午後七時から西ニホームをまといOB戦を挙行。現役にひけをとらぬ活躍振りを発揮した。試合は関大が三回吉村、佐々木、桐田などの安打で2点さらに八回には敵失を利して着々と加点、関学OBをよせつけず完勝した。

続いてナイター定期戦は現役選手に若手のOBを加えての一戦だけに充実したものであったが、選手權を獲得した関大の底力はすさまじく文字通り日本一にふさわしい攻撃で初回二死後4安打1四球でかんたんに3点を先取。関学先発吉田をあっさり攻略した。

一方関大高橋は切れのよいドロップと、上手からの速球をヒシヒシと内外角にきめ三回迄関学を完封していたものの四回木下を歩ませたのがつまずきで藤後に右前打を許し、つづく三原、国賀を三振に退けたものの山本に右翼線二塁打を喫してその差一点に追いつかれた。六回から代った関学の大塚はドロップの多投からベテランの小田、西村に代りばなをねらわれ先輩もからまってこの回に二点を献上した。この日の関学の打力を考え合せたとき、この二点の負担は関学にとり大きすぎたようで、八回には決定的な2点を関大に与えてなすところなく敗れた。

なお通算成績は全関大の3勝1分となった。

▽全関大定期戦

全関大　3000002020―7
全関学　0000200000―2

▽（全関大）高橋、田畑―北田、辰巳

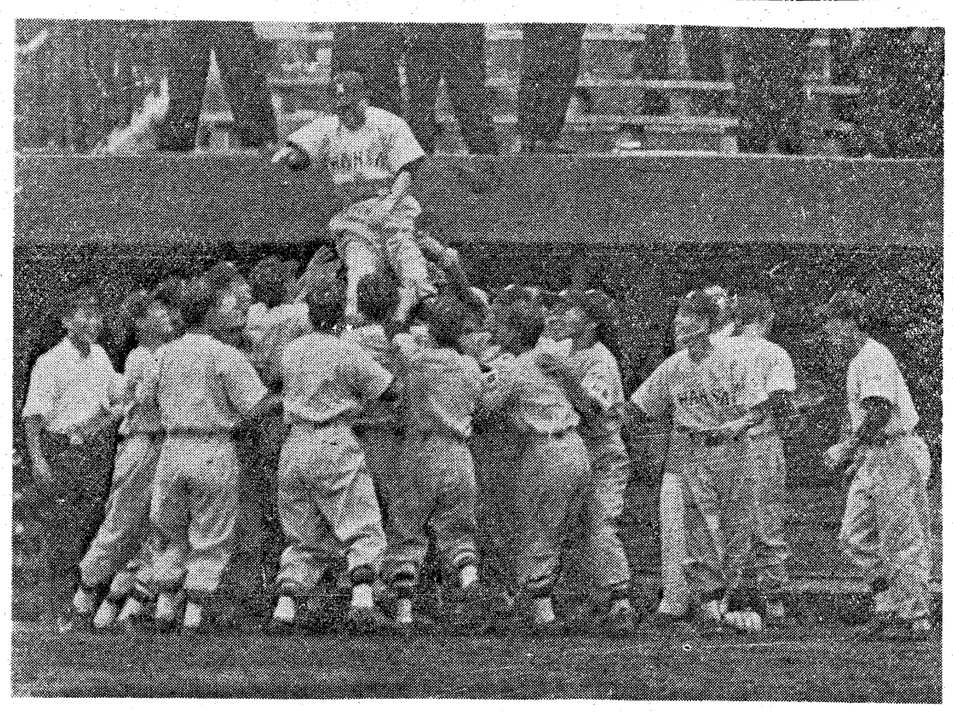

勝利の瞬間／川村監督を胴上げして歓喜する関大ナイン（報知新聞社提供）

神宮ファンを魅了

水際立つた関大応援団

「試合が終ったら、なるたけ旅館に寄りつくな。親戚、縁者のあるものはそこでメシをよばれて来い」奇妙な命令である。総勢八〇名の応援団は大学選手權で大拳神宮にくり込んだが、肝心カナメの兵糧が思うほど集らず、できるだけ滞在費を節約したうえ鈍行で行き、鈍行で帰る苦しみを味った次第。だが応援予算には事は欠いても、母校を勝たせたい、いやきっと勝たせてみせるとの心意気はすさまじかった。規律正しい応援と関大独得のリーダーぶりは、日頃東京、東都の応援を見なれて目の肥えている神宮ファンを全く魅了し、一試合ごとに関大を声援する人が増えてくる始末だった。「所変れば品変ると申しますか。東京にくらべ一段としずさの大きいのが関大応援団であります」とNHKのテレビ・アナウンサーは説明している。七回にそうしたというべきだろう。さらにその後竹内の代走鈴木を三塁において橋野とスクイズを示し合せたが、これはサインの不徹底から追加点をあげ得なかった。しかし鉄腕投手の村山はその後快投をつづけて日大必死の反撃をよく断ち選手權獲得の立役者となった。

（川村健＝川村監督令息、野球部マネージャー、六大学連盟公式記録員）

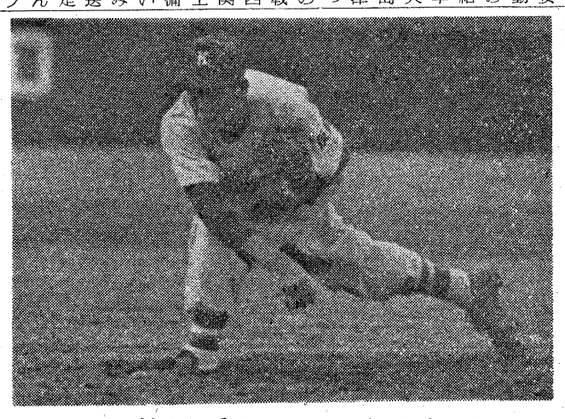

快腕村山投手のピッチング　フォーム

「自然の秀麗」を口笛で始め「関西大学、関西大学、長き歴史」から歌詞の斉唱に入る校歌もオツなものだが、応援の規模といい、リーダーの方法といい、さらに整備されたブラス・バンド、どれをとりあげても東京を圧倒する出来であった。従来のいい意味でのバンガラに、近代的なセンスを盛り合わせたのが現在の関大の応援団といえよう。全国制覇は一人野球部だけの力ではない。これを盛りたて励ました応援団の陰の功績を忘れてはならないだろう。

音波

音波――校友の声の欄です。皆様の学校、校友会、学生、校友、夫々へ聞かせたい声をお寄せ下さい。四〇〇字詰原稿用紙三枚程でお願いします。

教授の地方出張講演会を

かつて近畿支部長会議の論点はいかにして支部の充実をはかるかにあった。従って充実の根本である会費の徴収には並々ならぬ苦心のほどが各支部長から赤らさに報告された。年に一回や二回集るだけでは会員相互密接な血の通った同類意識が生れるものではない。何としても時として集る機会を多くもつことが大事である。校友会本部においてもこの点に意を用いなければならない。

それで手っとり早くできる仕事は教授諸公を地方支部出張して講演会や座談会をもつことがよいように思う。校友に学校を出てからの新智識を与え、地方に関大色を宣伝し、校友を無理なく動員出来るから母校教授の巡回講演を計画的に頻繁に行うがよい。

そうすれば教授に新らしい研究の場を与えることになり、校友は教授のうん蓄に耳を傾ける機会ができ、教授を媒介として学校と校友が繋がれ、学校のPRにもなる一石三鳥の名案と思考される。音楽部、雄弁会、運動部等の地方進出を校友会が極力的に援助すれば、学校、学生、校友の横の繋がりがしっかり行くと思われる。

支部の充実も要は校友会の時宜に適した事業を積極的に行うことだ。

事業部は右計画を実施に移す

学生諸君の健全生活を望む

母校野球部が全日本大学野球選手權大会に出場し、みごとに関東の強敵を撃破して待望の優勝の栄を獲得したことは、まことに慶賀のいたりに堪えません。関西六大学が多年の宿願である学生野球界の王座につく夢を、母校関大野球部がこゝにみごとに果してくれたのであります。私たちの感激もまたひとしお切なるものがあります。野球部のみなさん、ありがとうありがとう。たゞ野球部のみなさんに感謝と敬意を表するばかりであります。

さて九月二日の毎日新聞紙上に在学の学生諸君にまことに有益な文字を見出した。貴紙を通じて、これが今後の学生諸君の健全な学生生活に資するところがあれば、幸甚に存する次第です

同新聞紙上に発表せられている学生の健保問題に関し、東京の渡辺および神戸の日木両君のために、学友会、教授会、学会に連絡をとって、直ちに実行に着手して貰いたい。

（貝塚N・H生）

天王火災
取締役社長　中山幸市

9・10月のスポーツスケジュール

硬式野球

☆対京大（10月13日12時・日生）
☆対京大（10月14日3時・日生）
☆対関学大（10月20日3時・日生）
☆対関学大（10月21日3時・日生）
☆対関大三回戦（10月26日12時・日生）

ラグビー

☆対近畿大（9月30日2時30分・花園）☆対三重大（9月30日2時40分・花園）☆対同大（10月6日1時30分・西京極）☆対京大（10月21日2時30分・花園）☆アマボクシング東西対抗（10月6日・ナンバ体育館・F牧、鷲見・B天木、佐藤、Fe稲葉）☆全日本馬術選手權大会（10月13・14日・岩手県水沢市）

ボクシング

☆対同大（9月28日・日生）☆対同大（9月29日・松下）☆対関学大（10月16日・日生）☆対関学大（10月17日・日生）

山岳

☆藤内壁・御在所山―岩登り（9月28日―30日）☆屏風岩―途来峡―（10月7日）☆不動岩―六甲山―（10月14日）☆穂高岳・白馬丘―北アルプス―（10月25日―11月4日）

剣道

☆対関学大（10月中旬・関学）☆対同大（10月中旬・同大）

レスリング

☆西日本秋季リーグ（10月中旬）

フエンシング

☆関西学生フェンシング個人選手權大会（十月中旬～下旬）

バスケット

☆関西学生リーグ戦（10月13日～11月中旬）

バドミントン

☆対関学大・対立命大（10月14日9時・神戸YMCA体育館）☆対神戸商大・対同大（10月17日9時・神戸YMCA体育館）

馬術

☆対同大（9月28日・日生）☆対立命大（10月7日12時・京大）☆対同大（10月14日12時・場所未定）対甲南大（10月28日2時・場所未定）

軟式野球

☆対同大（9月28日・日生）☆対同大（9月29日・松下）☆対関学大（10月16日・日生）☆対関学大（10月17日・日生）

☆対立命大（10月28日12時・花園）

米式蹴球

☆対同大（10月21日3時・京大）☆対立命大（10月28日12時・花園）

関大一高・一中指定
ベビー洋服店
大阪　天神橋筋五丁目
電話　堀川㊱8145番

国産宛名機の元祖
清文社の宛名印刷機
各種宛名印刷機、宛名カード
宛名カード筆耕、タイプ打込
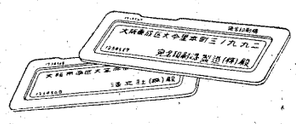
大阪市東成区大今里本町3の992
清文社
電話東㊹1948番

母校を想う

古市賢太郎

去る八月、私は汗にぐっしょり濡れて初老に近い身を工法務局施行の司法書士試験場へ運びました。

「何んだ、代書の試験か」と一笑されるかも知れません。

と言って

（憲法）

一、財産權不可侵の原則を述べよ

一、職業選択の自由とは

（民法）

一、債務名義の種類を述べよ

一、七月拾六日（金曜日）午後参時に一週間の約束で借りた金を返済しなければならないのは具体的に何日か

一、承継取得、連帯債務、買戻について述べよ

一、民法の定める所有權の取得原因

一、甲は炭千俵を乙に貸したがこの債權について質權を設定することが出来るか

一、甲は妻の連れ子Bを養子にした。甲は独りで親權を行使することが出来るか。

一、売渡担保と譲渡担保の区別

一、司法書士への報酬消滅の時効は何年か

一、司法書士と登記申請嘱託人とは如何なる代理関係にあるか

一、物權的法律行為に関する一主義を述べよ

（会社）（民事訴訟法）（略）

（刑事訴訟法）

一、被告人甲の勾留取消を請求することが出来る甲と関係ある者を五種まで挙げよ

（供託法）

一、供託物件を返還するに必要なる事項

（不動産登記法）

一、甲の乙に対する地役權を登記しようとして、その契約書に存続期間を十五年としたが登記申請書には十年とした。登記官吏はこれを受理することが出来るか

一、相続による所有權移転登記で市町村長の登記の原因を証する戸籍の謄抄本の登記法の登記原因を証する書面となるか否や、その理由を問う。

深遠なる学理も必要ですが上記の問題は如何でしょうか。これらの外に遺産相続の相続分の算定の計算問題もありますが、いやいやしくも法学士の称号のある方は、相当複雑な算定が出来て然るべきであると思います。法律学履修中の学生と卒業生とは自らその函養知識の差はあるでしょう。けれど英文科の学生が初歩的な会話が自由に出来なければならないのと同じ事になるのです。

司法書士試験は司法科試験等に比べると或る程度易いかも知れませんが、これは相当勉学している人の批判すべき言葉であって、決して、あなどるべきものではありません。

受験科目の範囲は憲法、民法、商法（特に会社編、不動産登記法、同法施行規則、司法書士法同法施行規則、供託法、刑事訴訟法、民事訴訟法で各法務局によって多少相違はありますが、民法、不動産登記法は必須的なものです。

私は一地方公務員として毎日公務に追われつつも約五ケ月の準備期間が取れました。各科目を系統的に覚える事が一番大切なことで、サブ・ノートを作れば記憶するに便利です。若い頃と違って、物を覚えると言う事には相当に苦心します。通勤途上は、時間は僅少ですが私には有効な学習時間となりました。一日の疲れの中を帰宅後、勉学のために再び机に向うことは決して楽なものではありません。けれど条文一つ一つを理解し、繰り返えし巻き返えして、その理解を深め、記憶して、自己の物とした時には努力の賜として こんな嬉しいことは他にありません。私等の受験者は二十六人で、或る有名大学の出身者も、おられたと思いますが合格者は私唯一人でした。

何事も己れの為のみの栄養だけでなく常に母校の名誉のための渾身の努力であって欲しいのです（関大野球部全国制覇の佳き日に記す。特に村山投手のほとばしり出る母校愛に感銘して）

電気工事の設計、施工
近畿電氣工事株式会社
取締役社長　佐藤太
本店　大阪市北区南扇町一二番地
電話堀川（34）7171～6番
支店　大阪北・大阪南・京都・神戸・姫路・奈良・和歌山・滋賀
支社　東京・名古屋・広島

創業大正10年
暖房・衛生
給排水・換氣　設備・設計・施工
株式会社　大阪城口研究所
本社　大阪市北区高垣町一
出張所　京都・神戸
電話㊲七五七五～七番

株式会社　竹中工務店
取締役社長　竹中錬一
本店　大阪市北区中之島三丁目三（朝日ビル）
電話（26）局7591・8591
営業所　札幌・仙台・東京・横浜・名古屋・京都・神戸・岡山・高松・広島・福岡

設計・監理
村野・森建築事務所
村野藤吾
森忠一
大阪市阿倍野区阿倍野筋二ノ三一　電（77）九二六
東京都中央区日本橋通二ノ五　電（24）一四一一―二二

庄屋の選擧と排斥

春原源太郎

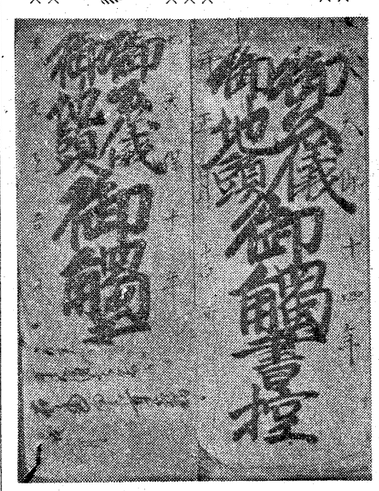

河州讃良郡寝屋川大庄屋平池家文書
―本学図書館、郷土史料室蔵―

江戸時代の村役人を庄屋、年寄頭百姓と称したなどということは今更らしく説明するまでもないであろう。ところがこの庄屋という名称も関東と関西では異り、関東では名主、関西は庄屋と称するのが普通である。

近世法でも関東用語と関西用語の相異にはしばしば当面するが、意外な地方に関東式又は関西式用語の飛地がある。それには一々理由があるようで、飛騨では古くから庄屋と呼ばれていたが、元禄年中戦国時代からの領主金森氏が出羽へ移封されて幕府直轄地となり関東郡代伊奈半左衛門が飛騨の郡代となったために庄屋の称を廃し名主と改めさせた。伊奈半左衛門は関東郡代として今名も悪名も残した人だが、江戸から来たので関東なじみの名主と改めさせたために飛騨山中には関東用語が残されたことになる。

庄屋は多く世襲であったと説明されている。ところが主として江戸時代末期のものではあるが、大阪周辺の村落資料を調査していると案外世襲庄屋の例が少く、庄屋の選任、退役をめぐってかなり多くのごたごたを起している。

大学図書館の史料室にある史料から拾ってみても、摂州真砂村（天保五）奈良村（安永八）太田村（弘化三）天王寺庄（宝暦九・文化六）河州菱江村（寛保元）吉田村（元治元）門真一番村（天保五）三、泉州土師村（文久三）深井中村（嘉永七）土生村（明治四）など、摂河泉各地において庄屋退役の問題を起している。

これらの問題のうち比較的資料のまとまっている真砂村一件の例によって庄屋排斥訴訟の順序を見たされた訴状を受理した代官所では隣村太田村、惣持寺村の両庄屋へ飛脚を出し即刻出頭すべき旨の呼出をした。

呼出をうけた両庄屋は揃って代官所へ出頭、まず御宿（各村によって役所へ出頭した者の足溜りとなる宿がきまっていた。）へ立寄り、内々呼出の用件を聞合せたところ、真砂村の仲才を仰付けられる様子で、その翌日訴訟関係人と一緒に役所へ呼出され調停を命ぜられた。

両庄屋は辞退したが、「御上様の御奉公と存相勤候様」ということで、この時代の手続では訴状及返答書証拠物写等を仲才人に下渡すことになっているが、今日の職権調停手続に類似している。

訴状によると既任後一年ともならない新庄屋は「万端気儘取斗仕我意強く道々権威のみ申募り」百姓の無儀になるという。一例を挙げると村の費用に当てるために庄屋、年寄、百姓代連判で金を借りながら庄屋一人で使ってしまって村方支払ができなくなり、そのために青米（未取獲米）三拾六石を売って間に合わせるなどの不正を主張している。

この事件は最初これも近村の庄村、内瀬村両庄屋が仲才をして勘定不都合の分だけは借用証を入れ利息を加えて支払うこと。訴訟費用は庄屋で負担することで解決したが、訴状は勘定不都合だけでなく、庄屋の退任を要求しているので、一方だけは事件解決にならず次の仲才に太田村、惣持寺村庄屋が呼出されたものである。

その結果真砂村庄屋利兵衛は病気を理由にして退役することになり、跡役は年寄二人が庄屋役を勤めることゝし、年寄役若年のため仲才の両庄屋が後見役となって諸事差図をすることで落着している。

庄屋に対し不信任を唱え退役を要求することを「不帰依」と称した。

百姓不帰依の例は前記の如く各地にあり、庄屋退役の表面上の理由は病気と書いてあるが、その原因は分類してみるとさまざまで、村方勘定不正が最も多い。その他に遂に対立が解けず明治二十一年まで持越し分村願となっている。

不帰依申立をうけた庄屋の返答書によってみると、百姓の主張を強硬に反ぱくしている例もあり、尻押派閥を指摘しているものもあって、村内勢力争いと選挙運動が見られる。

土生村庄屋排斥の「最険い一条」といわれる事件では庄屋の答弁書中に

「百姓共儀は御手形直段より米相場下値と見込候ハヾ米を多分ニ過納致し御手形御直段より米高直の砌は米を相納不申

という文句がある。この事件は明治四年であるから民生局で扱っているが、戸長制に改められるまでの庄屋退役事件としては恐らく最後のものであろう。問題は今日の既に問題となっていたことは興味あることであろう。（未完）

象潟

藤本浩一

日本海の波さわを走る羽越本線で、羽越の国境駅ケ関附近の海岸線の美しさはあくことを知らない。

沖に島を望み、断崖の峨々たる岩が連続している間を縫って道が細く通っている。岩を廻り、岩を穿ち、砂に下り、又岩を登る。それが十数里に亘って断続するのである。

「おばと節」の庄内平野は見わたす限りの良田が瑞穂に満ちて拡がっている。海のような稲田の中に思いだしたように民家が見える。

おばこ来るかやと
田んぼのはーん）すれまで
出て見たば
おばこ来もせで
たんぼこ売りなんどが
ふれてくる

おばこに歌われた田ん圃の

象潟一中央点線内は昔の水低で，今は良田となっている。前方に木立ちのある丘は昔の島々である。

ぎって鶴岡、酒田を過ぎ象潟の駅に下り立つ。

象潟（きさがた）に着いた頃にわか雨が去来して天候が定まらない。鳥海山は遠く煙り、わずかに稜線が見えるだけで、近景に点在する玩具のような小山が大小限りなく布置せられている。高い山で五米、低いものは二米、広さも小さいのは一坪位、大きなものでも方一丁を越えるものがない。そのかみ、この辺り一帯は湖水であって小山は湖上に影をうつす島であったもの九十九島といわれているが数はそれ以上もあろう。凡そ一里四方といわれたはずれに出れば一望、来る者は見遂せるのである。待つ人が来ないで煙草売が来るというユーモラスな唄も、このような広漠なところからこそ生れて来るのであろう。

おばこを含めて、この辺りの女性のたくましい労働力には旅人の目を驚かせるものがある。鉄道や河川の土木工事の大部分が女の手でやられている。出羽の国境を入るとそれがとくに目立つのである。真夏であるのに覆面、もんぺ、手甲、脚絆姿で露出しているのは目と手の指だけである。

庄内平野を横

象潟（きさがた）は昔は海であった。象潟は一八〇四年六月四日の大地震に湖底が涸れてしまってから後は立派な美田となっている。

古人はこゝを北日本最大の名所とし、能因法師はこゝに三年停ったと云われて能因島の名を残し、西行はこゝを訪れてきさがたのさくらは波にうずもれてはなの上どくあまのつり船

という歌を残し、西行桜の子孫を伝えている。芭蕉、はこれを叙して

「江の縦横一里ばかり、おもかげ松島にかよひて又異なり。松島は笑うが如く、象潟はうらむがごとし、寂しさに悲しみを加えて地勢魂を

なやますに似たり」（奥の細道）

古人の歌枕や、文学的な史蹟としてみるとなおつきぬ興味の対象ではあるが、さすがに寺の境内には土産物を売る出店が一軒あり、現代の写真に加工して、稲田の部分を消し、湖水のような見せている復原図のような写真絵はがきを売っている。

（筆者は昭二専文卒・日本詩文会員）

象潟や雨に西施がねむの花
とあるがかたしかに松島は明るく象潟は暗い。数多い島の擬体と生きいきかん、山とも丘とも云いにくい一丁四方ばかりの森の中に千満珠寺がある。方丈の裏稲田の部分を消し、湖水のような見せている復原図のような写真絵はがきを売っている。

潮越しや鶴脛ぬれて水涼し
―芭蕉―

潮越し附近はとくに島の俤が多く残っているが、いずれも低い頂に小さい松が二三本づゝ生えている。

象潟は水を失った湖水である。

千満珠寺の北方数百米のところに潮越という部落があって民家三三軒、漁師の家の構えである。街道は長く北に延びて秋田へつゞくそのあたり、象潟一帯に連なる海岸の砂丘がときれて稲田と海がわずかに道路とせまいい松林で区切れている。湖に水のあるころは、おそらく満潮のときなどこゝから海水が道を越えてつゞいていたのであろう。

日本のところどころ

―唄をたずねて―

（11）

千里山圖書館案内

圖書閲覧室の巻

千里山の図書館が最近目立って充実整備されたと聞いてA君は久しぶりで図書館を訪ずれた。案内を乞われるままにBは図書閲覧室をこゝかわり説明することにした。

第一場　図書館二階へ上った所

B　図書館のこの二階全体が閲覧室になっています。その窓口が出納で、書庫内の書物の出し入れをします。右側のガラス張りの書棚には、新着書を分類して並べています。こちらの方はカード目録です。

A　この壁に張ってある紙は何ですか。色々の形や色とりどりで和文もあれば、欧文もありますね。

B　これは書物のカバーです。新刊書にきせてあるブック・カバーをはずして張り出したものです。カバーのない新刊書が沢山ありますから、新着書の全部ではありません。ホンの一部に過ぎませんが、新刊書の香を発散しているわけです。新着書で整理が済むとこのガラス棚に陳列して、申出れば閲覧が出来ますね。

A　ガラス張りだから見やすいですね。こちらには、カードの引き出しが沢山並んでいますね。目録の種類はどんなにあるのですか。

B　分類目録と著者目録の三種類を備付けています。

A　どの目録が一番よく利用されていますか。

B　やはり分類目録が一番多いようです。

A　分類はどんなのを使っていますか。

B　NDC（日本十進分類法）を使っています。戦後新設のところは、ほとんど皆NDCを使っていますし、又、従来他の分類表を使っていたところも、追々とNDCに切り変えています。本学では昭和八年頃からNDCを使っているのですから、随分早かったわけです。この左側の入口が閲覧室で、右側が一般閲覧室です。一般閲覧室から先に御案内致しましょう。

第二場　一般閲覧室

B　こゝが一般閲覧室です。書庫にある書物をカード目録によって選び、出納台に申し出て借りて読む閲覧室で、先程のガラス棚の新着書もこゝで読みます。

A　席はどの位ありますか。

B　百五十ばかりありますが、試験期などは大入り満員で、学生数に比べて狭いのです。

A　絵や写真が掲げてあります。

B　この写真は、現代イギリスの有名な詩人ブランデン氏で、その右側にあるのが、ブランデン氏が本学に寄せられた「書物」と題する詩で、同氏が毛筆で書かれたものです。

BOOKS

Man, the inventive, with his ceaseless power
Of shaping engine, fabric, instrument,
Never wrought better than in the early hour
Which gave him books; and to his short spant lent
Almost eternity, to his local speech
Almost unbounded range ……

書物

人は機巧に富みたれば、
その携まさる力もて
機械をつくり物を組み
道具をつくり出でるが
中には尽く創めにし
書物に勝るはなかりけり
そは現し世の短きを
永久に絶えせぬ命とし
いと狭き国の言の葉に
無限の広さを与えたり

（堀正人教授訳）

A　毎日どの位の学生が出入りしますか。

B　出入のハッキリした数はわかりません。書物を借りないで、ノートや他の書物を読む者もありますから。図書館の書物を実際に借りるのは、一日平均七十冊位ですが、借りて帰る方が多く平均百冊となっています。

A　借りて帰ることも出来るのですか。

B　一回二冊まで一週間限り帯出することが出来ます。開架閲覧室が出来てから、その方は大繁昌です。では、開架閲覧室の方へ参りましょう。

第三場　開架閲覧室

A　この金属製の鉄戸棚のようなものは、何ですか。

B　これは開架閲覧室へ入室する学生が、携帯品を入れるロッカーです。席が百五十ありますから、ロッカーも百五十あります。開架室へ入室する者は、まず受付で学生証を差し出してロッカーのカギを受取り、カギの番号のロッカーへ持ち物を入れ、カギをかけて入室します。しかしノートやペンやインキは持って入ってもかまはないのです。帰るときはロッカーから携帯品を取り出して、受付でカギと引換えに学生証を受取るのです。

A　こんなに整備し発展しているとは思いませんでした。今日は大へんよい施設を拝見して参考になりました。益々御隆盛を祈ります。では、さようなら。

B　さようなら。

秋のさまざま

鋳方貞亮

千里山隨想 ―12―

法書俳句　鳴子会（大阪）

草の露夢の残りの心をく　西口　百岬
翼ひろげてみさごの舞へり秋の海　富永富竹雨
門十歩朝露光る稲田かな　中村　枯木
露しとゞ飛ぶバッタ全身の力込め　植村久太路
蜩をついに聞かざるまゝ夜に　朝倉　夏人
一日の炎暑に灼けし月上る　鈴木　路峰
朝露を喜ぶ犬を連れにけり　小林　牛花
花火手に巻るゝが待てずはしやぎて　鎌田　杏花
踊の輪亡き吾娘によくも似て　岡部　雪三
ネオン消え星に蛍の露光る　柴田　芝水
月見草彼方に白し歩みよる　江口　喜一
露時雨ゆっくり歩く好きな道　阿久根砂村

は村が東株、西株等に分れているために輪番で庄屋を勤める場合もあり、感情的な対立のため、ついに分村にまで及んでいる例があり河州菱江村（現布施市内）の如き

苦しい陣痛が無ければ、可愛い赤坊はもなく思い出したのは若山牧水の歌であった。「白玉の歯に滲みて生れない。むこたらみ通る秋の夜に、酒は独りで飲か酸ばいか……」若き日の詩人しい台風に見舞はれむべかりけり」。だが、これは佐藤春夫をして一躍、Aクラスなければ、すがすがやや蹇せ我慢の気味がある。毎の詩人たらしめたのはさんまで年数人、旧友寄り合うお月見はしい秋はやって来ない。

古くは旧暦の七、八、九月を秋といい、立秋から立冬までを秋という。暦学的には秋分から冬至までを秋といい、気象学的には新暦の九、十、十一月を秋というこんなやゝこしい範疇は程手っ取りいとはない。

つくつくぼうしやひぐらしの声を耳にしては秋近しと感じ、柿、栗、ぶどうを盛り付けた果物屋の店先を眺めては秋遠からじと思う。

秋は七草に始まる。「瓜めば、子どもと思ほゆ、栗めばまして偲はゆ、いづくより来りしものぞ、まなかひに、もとなかかりて、安寝（やすい）しなさぬ」栗好きで子ぼんのうの憶良は「秋が花尾花葛花なでしこの花女郎花また藤袴朝顔の花」と、日本最初の七草をうたっている。朝顔は去る九月初めの国際遺伝学会議のヒロインになったが、実は奈良時代、唐から移入した観賞用草花であるのである。

山上憶良の朝顔は、現今、桔梗を指すという的が定説である。菊は春夏秋冬いつでも眺めることの出来る花ではあるが、秋の菊はまた格別、枚方の菊人形見何故、飲欲の秋という言葉が無いのであろうか。不思議を通り物を欠かしたことのないわたくしである。そして木犀（もく越して、世の具眼の士に、その理由をうかがいたいのは、果しグスの代用であったことを知ったというのがある。こゝに植物と霊長類とのちがいを見出す。

鳴呼

（筆者は経済学部教授・農博）

食欲の秋という。食欲の秋と読書の秋といい、原稿書きに恰好の季節である。春正月の酒代稼ぎの原稿書きにと部のものすごい奮力、与謝野晶子顔負けの和泉式部の情熱、枕草子の作者清少納言の羨しいまでの才気、これら僅な例も、当時の上層貴族たちがサバを常食としていた結果であるとみて差支えない。たゞ、清少納言の薄毛はどうも脂の乗ったサバの食い過ぎらしいと見るは果してわたくしのひが眼か。

見過しならないのは潤落の秋といういさゝか情ない言葉があることである。人生五十、六十をさすのであろうか。紅葉狩に出かけ、酔眼もろうろうとして人生の秋を嘆いたにもござる。楓の紅葉はまことに美しい。だが人間の白髪は誠に淋しいものである。ロマンスグレイなどという甘言に眩惑されてはいけない次の仲才に太田村、惣持寺村庄屋が呼出されたものである。

その結果真砂村庄屋利兵衛は病

鰻に至っては、一般人は薬用以外には食はず、寧ろ下賤の食物である。源氏物語の作者紫式部の情熱、枕草子の作者清少納言の羨しいまでの才気、これら僅な例も、当時の上層貴族たちがサバを常食としていた結果であるとみて差支えない。たゞ、清少納言の薄毛はどうも脂の乗ったサバの食い過ぎらしいと見るは果してわたくしのひが眼か。

見過しならないのは潤落の秋といういさゝか情ない言葉があることである。人生五十、六十をさすのであろうか。紅葉狩に出かけ、酔眼もろうろうとして人生の秋を嘆いたにもござる。楓の紅葉はまことに美しい。だが人間の白髪は誠に淋しいものである。ロマンスグレイなどという甘言に眩惑されてはいけない次の仲才に太田村、惣持寺村庄屋が呼出されたものである。

その結果真砂村庄屋利兵衛は病気を理由にして退役することになり、跡役は年寄二人が庄屋役を勤めることゝし、年寄役若年のため仲才の両庄屋が後見役となって諸事差図をすることで落着している。

庄屋に対し不信任を唱え退役を要求することを「不帰依」と称した。

百姓不帰依の例は前記の如く各地にあり、庄屋退役の表面上の理由は病気と書いてあるが、その原因は分類してみるとさまざまで、村方勘定不正が最も多い。その他

校友の動き

―校友課提供―
○内は勤務先

▽合田光貴（昭27短大二）大阪市城東区鴨見町六二〇椿本興三寮
▽青田光正（昭27学一法）大阪市阿倍野区昭和町中二ノ二一谷川方（三井生命大阪支社）
▽石川興一（昭30学一経）大阪市旭区今市町三ノ八八、電々公社今市寮
▽石橋博司（昭30学一法）大阪市都島区柳生町七三（宝栄小学校）
▽伊藤保（昭17専一経）京都市南区唐橋芦辺町市営住宅三一四号（関西大学学図書館）
▽梅垣貞一（昭7大法）尼崎市森三九二
▽上坂一二（昭30学一国）西宮市市宮甲田
▽岡崎真澄（昭19大法）大阪市住吉区我孫子東五ノ七一（大阪市立西第二高校）
▽大沼（旧姓大野）忠雄（昭8専二商）大阪市東住吉区駒川町四ノ二三（西成警察署保安主任）
▽小川益司（昭30学一法）堺市南三国ケ丘町四ノ一五八（堺市役所庶務課）
▽大森一雄（昭9専二商）大阪府泉北郡高石町羽衣九一五（計理士・税理士）
▽大井貞義（昭24大法）八尾市山本三四ノ六（日本電建大阪支社原海係長）
▽尾花保（昭25学二経）大阪府南河内郡千早村中津原三一（幸福相互銀行南田辺支店）
▽兼田武己（昭17専二商）吹田市片山町一三八八
▽加納喜市（昭7大法）池田市井口堂町四一八
▽香村（旧姓青木）十一（昭28学一法）大垣市世安町一ノ六〇
▽河野美春（昭15専一経）西宮市浜甲子園三ノ六（西宮税務署）
▽加茂実（昭14専商）京都市右京区鳴滝本町四四
▽木村佳次郎（昭29学一商）大阪府北河内郡門真町門真一〇五〇松心寮（松下電器テレビ工場）
▽久米川進（昭31学二経）大阪市福島区玉川町四ノ六三、西村方
▽小島博明（昭25学二商）大阪市東成区大今里本町一ノ一（大阪市立今市中学校）
▽小松一夫（昭19専一経）大阪市西区新町通一ノ二五（大谷重工業尼崎工場勤労課）
▽小室哲（昭28学一商）大阪市住吉区東長居町一八九（奥村組）
▽金光昌己（昭31短大二）大阪市福島区鷺洲本通一ノ一六
▽谷尾（旧姓竹国）信好（昭29学一新）吹田市片山南鉄道官舎八ノ二
▽田坂則幸（昭26学一経）大阪市大正区北景色町一ノ二一四（大阪トヨダ自動車部品部）
▽辻田昇（昭24大経）大阪府南河内郡藤井寺野中一〇〇三（生野税務署）
▽出口藤平（昭25学一商）吹田市千里山二二、味村方
▽天神勇男（昭11専法）名古屋市千種区鍋屋上野町三五三一（みゆき奥大小KK代表取締役）
▽土井鉄治郎（昭19専一国）明石市和坂八一七
▽豊田稔（昭17専一法）枚方市中宮霧島寮内（大阪国税局総務課弘報係）
▽中村英夫（昭29学一法）大阪市北区曽根崎新地一ノ二四、山本方（みのやすし店）
▽中木唐夫（昭12専一商）米子市東町七四（米子ガス会計主任）
▽中江正（昭29短大二）大阪府中河内郡柏原町柏原八九四、柏元孝治方（黒川商店）
▽西村伸夫（昭25大経）兵庫県養父郡八鹿町八鹿三五四（八鹿高校）
▽長谷川正直（昭30学一経）枚方市岡新町四二（重松本店病院課）
▽発正治（昭7大法）大阪市城東区関目町三ノ四九
▽小西（旧姓本田）万市（昭9専二法）大阪市東区北浜三ノ二四（大阪高級自動車経理部長）
▽二夕見善三郎（昭31学一法）大阪市港区市岡元町四ノ一六（金星法律事務所）
▽船木崇二（昭26学一政）大阪市西成区今池町四五
▽牧昭一郎（昭25専一経）大阪市南河内郡高鷲町南宮府住八一号（渡辺製品KK）
▽松田真一郎（昭17大商）大阪市東区安土町一ノ二二
▽松崎正義（昭17専一法）神戸市灘区住吉町反高林一八七六ノ六、神戸銀行社宅（神戸銀行西宮支店）
▽水野治（昭25学一国）吹田市糸田町三三一五、井上弘方（関大法文教務課）
▽宮元民之助（昭3専法）大阪市東淀川区三国町八三六（金沢産業取締役）
▽六谷郁夫（昭30学一経）大阪市西淀川区姫里町一ノ一五一、修樂荘内（大平住宅）
▽森田（旧姓三好）靖治（昭13大経）神戸市東灘区御影町浜五五一ノ五
▽森清（昭29学一新）浦和市東大五ノ一八一、竹島方
▽森浩志（昭25学二経）布施市金岡五九ノ二（関大法文教務課）
▽山田清太郎（昭4専経）豊中市上野八丁目府住十三号
▽山下厚（昭31医大）大阪市港区市岡元町五ノ一五、加藤方
▽柳栄義（昭29学二経）神戸市灘区篠原南町三ノ一〇七
▽若松昌雄（昭15専二法）西宮市鳴尾町小松字葭開

電気工事請負
関西電力株式会社指定工事店
株式会社
松重電機商店
大阪市東区今橋二丁目一六
電話北浜㉙6951～3

同窓会に、御商談に、大阪より一番近い
温泉郷　同窓の御方には特別割引
国際観光旅館
錦溪温泉油屋
営業主（昭19卒）山田　清
南海高野線三日市町下車スグ
（ナンバより　45分）
電話河内長野　14. 338. 356
大阪案内所（77）8590

各種単車総代理店
キャブトン号　みづほ号
ドリーム号　ベンリー号
ライナー号　ライラック号
DSK号　其の他単車一般
卸及小売
CABTON 大阪・上四
キャブトン販賣株式會社
代表取締役　千巖克郎
市電上本町四丁目電停前
電（75）七一二九　七二二四―五

新しい螢光灯が出来ました！
六畳のお部屋にいちばん適した明るさ・・・
●今まで六畳のお部屋の充分な照明には……二〇ワットか一五ワットのものが二本はいりましたが……この三〇ワットナショナル螢光灯は、一本で充分な明るさがあり、さらに我が国唯一の長寿命七五〇〇時間もながもちするたいへんお徳用な螢光灯です
ナショナル
30ワット
新発売

正価360円
昼光色・天然昼光色・白色・天然白色

型式	色	長さ(L) mm	管径(D) mm	定格電圧 V	光束 L m	平均寿命時間
FL―30D	昼光色	630	38	100	1270	7500
FL―30W	白色	〃	〃	〃	1500	〃
FL―30WW	温白色	〃	〃	〃	1570	〃
FL―30D―DL	天然昼光色	630	38	100	1130	5000
FL―30W―DL	天然白色	〃	〃	〃	1200	〃

三〇W螢光灯定格

この新しい螢光灯のための家庭用器具
30ワット1灯用・FW―190
三段点滅式・豆電球付
正価1.650円（箱付）
螢光灯はナショナル
松下電器産業株式会社

9月29日開場
白靴・ホッケー靴も揃いました
営業時間　平日　12.00～9.00
日、祭日　9.30～9.30
当分の間2タイムを実施致します御来場お待ち申し上げます
櫻宮スケート・リンク
市電東野田電停前　TEL. ㉟9489