

広報

No.678

おおつき

Public Information Otsuki

あなたにも

大きなツキが

ありますように!

7 JUL

2014.

BIG MOON

Contents

- P.02 特集 未来へ 大月市 60年の歩み
- P.12 第54回大月市体育祭の結果
- P.13 文化行事・体育行事
- P.14 中央病院情報／診療予定表
- P.16 第31回かがり火市民祭り
- P.17 市職員の募集
- P.18 お出かけバス
- P.21 市民発! 「耳寄り情報局」／AR利用
- P.22 市税情報／乳がん・子宮がんバス検診
- P.23 プール／お薬手帳／子育て応援カード
- P.24 教育人材バンク／入札情報
- P.25 暮らしの情報
- P.35 おおつき情報カレンダー
- P.38 7月生まれの元気な子

渓谷に響き渡る、美しい琴のしらべ

第13回橋上の月 (5/31 名勝猿橋)





特集 未来へ

大月市60年の歩み

「人がつくる」未来へ



大月市長 石井由己雄

本市は、昭和29年に山梨県で6番目の市として誕生し、今年8月8日に市制施行60周年を迎えます。

皆さんは、この60年間をどう振り返りますか？

・絹織物で栄えたころのこと
・小中学校や道路などがたくさん建設されていたころのこと

・東日本大震災での停電、それとも大雪の際の支援などさまざまなことが浮かんでくると思います。

景気が上向いていたころを思い出す方、そのことを知らない若い世代の方など、感じ方にはいろいろありますが、時代が大きく変化してきたことに変わりはありません。

そして、今の大月市は、著しく人口が減少してきていることを、皆さんと一緒に受け

止めることが必要であると考えています。

しかし、唯一、変わらないものがあります。それは、先人たちによって守られてきた本市特有の「自然環境」と大雪の際にも発揮した皆さんのおもてなしをする「こころ」であり、この貴重な財産をもとに再起のできる市政へと、さらに一歩踏み出す時が来ています。

主に施設を造る時代から人が人を育て、暮らしやすいまちをつくる仕組みへと少しずつ歩みはじめた、ここ10年の市政の軌道を、さらに60周年を契機に加速させ、「自然環境」がもたらす力を「こころ」で支え、未来へとつないでいきたいと思えます。

まずは、医療の安定化と都会では体験できない子育てや教育、それから、若い方も一緒に考える「人がつくる」未来へ・・・

60周年記念事業

記念式典 どなたでも参加できます！

60年目の節目の年として、市長特別表彰やアトラクションなどを加えた式典を開催します。
自由に参加できますので、皆さんのご参加をお待ちしています。

日時 8月8日(金) 午前9時30分～

場所 市民会館 大ホール

内容 ・60年の歩みを映像で振り返る
(アトラクション)

- ・小中学生による市民憲章の唱和
- ・顕彰、市長特別表彰 など

問合せ 秘書広報課 秘書担当 ☎(23)80004

AR対応



写真にスマートフォンをかざしてみよう！
「60年の歩み予告映像」を見ることができます。
(ARアプリが必要です。利用方法は、21ページをご覧ください。)

協賛事業

三遊亭小遊三杯 第3回 大月オーブンラーズシールド 卓球大会

小遊三師匠も大会に出場します。
ぜひ、会場に足を運んでください。

日時 7月20日(日) 午前9時～

場所 市民総合体育館

内容 混合ダブルス、男女シングルス(各年齢別)

※大会参加申込みは終了しています。

主催 市、市教育委員会、

市体育協会、市卓球連盟

問合せ 市卓球連盟 平井

☎0901105718695

協賛事業

文化行事・体育行事

詳細は、13ページをご覧ください。

問合せ 市文化協会・市体育協会

事務局(市民会館内)

☎(22)4811



協賛事業

第31回かがり火市民祭り

詳細は、16ページをご覧ください。
日時 8月2日(土) 午後4時～

※雨天の場合、翌日に順延

場所 大月短期大学グラウンド、
国道20号など

問合せ かがり火市民祭り実行委員会
(事務補助)

産業観光課 商工観光担当

☎(20)1829

AR対応



写真にスマートフォンをかざしてみよう！
「お祭り予告映像」を見ることができます。

8月以降の記念事業については、
随時広報誌などでお知らせします。
60周年記念事業に関すること

問合せ 企画財政課 企画担当

☎(23)80011

時間旅行へ出発



この旅は、市制の施行から上昇気流に乗り、大きく翼を広げている時代と、平成初期の向かい風を受け、進路（航路）を探る時までを50年間として表しました。
そして、その向かい風をしっかり受け止めるための準備期間をプラス10年間としてご紹介します。

| | | | |
|-------|-------|-------|-------|
| 1957年 | 1956年 | 1955年 | 1954年 |
| 昭和32年 | 昭和31年 | 昭和30年 | 昭和29年 |

- 8月
 - ・ 笹子村、初狩村、大月町、賑岡村、猿橋町、七保町、梁川村が合併し大月市誕生
- 9月
 - ・ 富浜村を編入
- 4月
 - ・ 初代市長に後藤義明氏就任
 - ・ 大月短期大学開校
- 4月
 - ・ 済生会大月病院内に結核病棟完成
- 11月
 - ・ 大月市民歌発表
- 4月
 - ・ 大月短期大学附属高等学校開校
- 2月
 - ・ 財政再建特別措置法の適用を受ける
- 2月
 - ・ 市長に井上武右衛門氏就任



六月短期大学開校



市制施行



中央線大月～猿橋間複線化



市道駅前線開通



市役所庁舎完成

| | | | | | |
|-------|-------|-------|-------|-------|-------|
| 1963年 | 1962年 | 1961年 | 1960年 | 1959年 | 1958年 |
| 昭和38年 | 昭和37年 | 昭和36年 | 昭和35年 | 昭和34年 | 昭和33年 |

- 10月
 - ・ 復線化完成
- 4月
 - ・ 大月西中学校と大月東中学校が統合
- 9月
 - ・ 済生会大月病院を市民病院に改組
- 6月
 - ・ 市営火葬場完成
- 4月
 - ・ 猿橋小学校校舎落成
 - ・ 賑岡中学校と大月東中学校が統合
- 10月
 - ・ 市道駅前線開通
- 9月
 - ・ 笹子中学校校舎落成
- 3月
 - ・ 大月商工会発足
- 8月
 - ・ 大月警察署庁舎完成
- 7月
 - ・ 笹子小学校校舎落成
- 1月
 - ・ 大月市建設計画開始
- 9月
 - ・ 国鉄中央線「急行」乗り入れ
 - ・ 藤崎小学校と猿橋小学校が統合
- 1月
 - ・ 笹子中学校全焼
- 8月
 - ・ 台風15号大災害（負傷者4名、行方不明者1名、負傷者19名）
- 7月
 - ・ 市役所庁舎完成
- 3月
 - ・ 浅利小学校校舎落成
- 12月
 - ・ 市立図書館開館
- 6月
 - ・ 鳥沢小学校校舎落成
- 3月
 - ・ 大月東小学校校舎落成
- 1月
 - ・ 笹子トンネル（国道）開通

| | | | | |
|-------|-------|-------|-------|-------|
| 1968年 | 1967年 | 1966年 | 1965年 | 1964年 |
| 昭和43年 | 昭和42年 | 昭和41年 | 昭和40年 | 昭和39年 |

- | | | | | | | | | | | | | | | | | | | | |
|-------------|-------------|-------------|-------------|-------------|-------------|-------------|-------------|-------------|-------------|-------------|-------------|-------------|-------------|-------------|-------------|-------------|-------------|-------------|-------------|
| 11月 | 10月 | 7月 | 10月 | 8月 | 4月 | 3月 | 9月 | 7月 | 4月 | 6月 | 4月 | 3月 | 2月 | 12月 | 10月 | 8月 | 4月 | 3月 | |
| ・大月短期大学校舎完成 | ・大月短期大学校舎落成 | ・大月短期大学校舎落成 | ・大月短期大学校舎落成 | ・大月短期大学校舎落成 | ・大月短期大学校舎落成 | ・大月短期大学校舎落成 | ・大月短期大学校舎落成 | ・大月短期大学校舎落成 | ・大月短期大学校舎落成 | ・大月短期大学校舎落成 | ・大月短期大学校舎落成 | ・大月短期大学校舎落成 | ・大月短期大学校舎落成 | ・大月短期大学校舎落成 | ・大月短期大学校舎落成 | ・大月短期大学校舎落成 | ・大月短期大学校舎落成 | ・大月短期大学校舎落成 | ・大月短期大学校舎落成 |

大月駅にあげさ号停車

大月橋歩道工事完成

市民病院本館完成

オリンピック聖火リレー

市営浅利住宅1棟完成

老人福祉センター完成

宮谷遺跡を復元

中央道富士吉田線開通

| | | | | | |
|-------|-------|-------|-------|-------|-------|
| 1974年 | 1973年 | 1972年 | 1971年 | 1970年 | 1969年 |
| 昭和49年 | 昭和48年 | 昭和47年 | 昭和46年 | 昭和45年 | 昭和44年 |

- | | | | | | | | | | | | | | | | | | | | | | | | |
|-----------|---------------|------------|------------------|-------------|-----------------|----------------|-----------------|------------|----------|------------|-----------|-------------|-------------|-------------|-------------|-------------|-------------|-------------|-------------|-------------|-------------|-------------|-------------|
| 8月 | 7月 | 6月 | 12月 | 9月 | 7月 | 11月 | 7月 | 5月 | 4月 | 2月 | 10月 | 7月 | 11月 | 7月 | 5月 | 4月 | 9月 | 8月 | 6月 | 5月 | 4月 | 3月 | |
| ・市制施行20周年 | ・西部学校給食センター完成 | ・岩殿山丸山公園完成 | ・大月、御太刀、駒橋の新区域指定 | ・老人福祉センター完成 | ・市営浅利住宅4階建て1棟完成 | ・大月地区に防災建築街区完成 | ・総合グラウンド陸上競技場完成 | ・瀬戸小学校校舎落成 | ・宮谷遺跡を復元 | ・大月高校体育館完成 | ・奈良子保育所開所 | ・大月短期大学校舎落成 | ・大月短期大学校舎落成 | ・大月短期大学校舎落成 | ・大月短期大学校舎落成 | ・大月短期大学校舎落成 | ・大月短期大学校舎落成 | ・大月短期大学校舎落成 | ・大月短期大学校舎落成 | ・大月短期大学校舎落成 | ・大月短期大学校舎落成 | ・大月短期大学校舎落成 | ・大月短期大学校舎落成 |

| 1981年 | 1980年 | 1979年 | 1978年 | 1977年 | 1976年 | 1975年 |
|-------|-------|-------|-------|-------|-------|-------|
| 昭和56年 | 昭和55年 | 昭和54年 | 昭和53年 | 昭和52年 | 昭和51年 | 昭和50年 |

- | | | | | | | | |
|--|--|--|--|--|--|--|--|
| 4月2月 | 11月9月5月4月 | 6月5月4月 | 12月4月 | 1月12月 | 10月6月5月2月 | 11月4月 | 6月 |
| <ul style="list-style-type: none"> ・市長に小侯治男氏就任 ・国体準備室設置 ・火葬場待合棟完成 | <ul style="list-style-type: none"> ・瀬戸保育所開所 ・農産物加工場完成 ・市民会館完成 ・中央病院手術室3室完成 | <ul style="list-style-type: none"> ・富浜保育所開所 ・中央病院新館完成 ・県立やまびこ養護学校開校 | <ul style="list-style-type: none"> ・「大月市史・通史編」刊行 ・下和田小学校校舎落成 ・勤労者体育センター完成 ・大月市西部農村改善センター完成 | <ul style="list-style-type: none"> ・中央自動車道西宮線開通 ・名誉市民に志村寛氏、小林茂義氏 | <ul style="list-style-type: none"> ・市長に小高維徳氏就任 ・へき地診療バス「すこやか号」による診療開始 ・市民病院を中央病院に改称 ・県東部地方勤労青年センター完成 | <ul style="list-style-type: none"> ・葛野川サイクリングロード完成 ・「大月市史・資料編」刊行 | <ul style="list-style-type: none"> ・総合グラウンド野球場完成 ・林業センター完成 ・七保第一中学校校舎落成 |



市民会館完成



すこやか号による診療開始



葛野川サイクリングロード完成



林業センター完成



かいじ国体 卓球



大月駅E電乗り入れ



第1回岩殿山かがり火祭り



名勝猿橋架け替え工事完成

| 1987年 | 1986年 | 1985年 | 1984年 | 1983年 | 1982年 |
|-------|-------|-------|-------|-------|-------|
| 昭和62年 | 昭和61年 | 昭和60年 | 昭和59年 | 昭和58年 | 昭和57年 |

- | | | | | | | | | |
|---|---|--|---|--|---|--|---|---|
| 4月 | 2月 | 10月4月 | 10月6月5月 | 8月4月 | 10月 | 8月3月10月 | 9月 | 8月6月5月4月3月1月 |
| <ul style="list-style-type: none"> ・中と初狩中が統合 | <ul style="list-style-type: none"> ・大月都留広域事務組合し尿処理施設完成 | <ul style="list-style-type: none"> ・球軟式競技開催 ・鳥沢小学校校舎落成 ・かいじ国体の卓球、高校野球 | <ul style="list-style-type: none"> ・E電国鉄が大月駅に乗り入れ ・大月東小学校校舎落成 ・NEC大月工場完成 | <ul style="list-style-type: none"> ・市制施行30周年開催 ・梁川小学校校舎落成 ・国体準備室を国体室に改称 ・名勝猿橋架け替え工事完成 ・第1回岩殿山かがり火祭り開催 | <ul style="list-style-type: none"> ・市民総合体育館完成 ・日中交歓卓球大会開催 | <ul style="list-style-type: none"> ・本市の震度5(負傷者5名、住宅被害190棟) ・神奈川西部地震 ・本市の震度5(負傷者5名、住宅被害190棟) ・こみ焼却場完成 ・青色申告都市を宣言 | <ul style="list-style-type: none"> ・核兵器廃絶平和宣言都市を宣言 ・大月市民憲章制定 ・台風10号大災害(死者4名、負傷者10名、住宅被害220棟) | <ul style="list-style-type: none"> ・名勝猿橋架け替え工事着工 ・名誉市民に小林宏治氏 ・富浜中学校校舎落成 ・結婚相談所開設 ・防災行政無線局開設 ・防風10号大災害(死者4名、負傷者10名、住宅被害220棟) |

| | | | | | | | | | | | | |
|---------------|--|--|--|---------------|--|--|--|---------------|--|----------------|--|--|
| 1991年 平成3年 | | | | 1990年 平成2年 | | | | 1989年 平成元年 | | 1988年 昭和63年 | | |
|---------------|--|--|--|---------------|--|--|--|---------------|--|----------------|--|--|

- | | | | | | | | | | | | | | | | | | | | | | |
|---|-----|--|----|---|----|--|-----|---|----|---|-----|---|-----|---|----|---|----|--|--|---|--|
| 11月 | 10月 | 8月 | 6月 | 5月 | 4月 | 12月 | 11月 | 8月 | 5月 | 3月 | 12月 | 10月 | 11月 | 7月 | 4月 | 3月 | 2月 | | | | |
| <ul style="list-style-type: none"> 郷土資料館開館 猿橋公園の一部施設完成 郷土資料館開館 | | <ul style="list-style-type: none"> 行方不明者1名 台風12号大災害(死者7名) 大月警察署庁舎完成 | | <ul style="list-style-type: none"> 猿橋小篠貯水池完成 西部ふれあいセンター完成 | | <ul style="list-style-type: none"> 浅利小学校校舎落成 大月短期大学講義棟完成 | | <ul style="list-style-type: none"> 特別養護老人ホーム大月富士見苑完成 重要文化財星野家住宅保存修理事業着手 | | <ul style="list-style-type: none"> リニア新実験線建設工事着工 リニア新実験線正式ルート発表 | | <ul style="list-style-type: none"> 岩殿住宅団地造成工事着工 秀麗富嶽十二景制定 | | <ul style="list-style-type: none"> 中国上海市閘北区人民政府と友好の覚書交換 深城ダム建設に係る協定締結 | | <ul style="list-style-type: none"> 山梨スボレク、88ラージボール卓球開催 サンスポーランド都留完成 | | <ul style="list-style-type: none"> 製茶工場完成 精神薄弱者授産施設もえぎ | | <ul style="list-style-type: none"> 市長に蜂須賀照明氏就任 東部地域シルバー人材センター設置 | |



郷土資料館開館



大月警察署庁舎完成



大月短期大学講義棟完成



秀麗富嶽十二景制定



岩殿山ふれあいの館完成



市総合福祉センター完成



岩殿ニュータウン完成



猿橋公園開園

| | | | | | | | | | | |
|---------------|--|---------------|--|---------------|--|---------------|--|---------------|--|--|
| 1996年 平成8年 | | 1995年 平成7年 | | 1994年 平成6年 | | 1993年 平成5年 | | 1992年 平成4年 | | |
|---------------|--|---------------|--|---------------|--|---------------|--|---------------|--|--|

- | | | | | | | | | | | | | | | | | | | | | | | | | | | | |
|--|----|---|----|--|----|---|----|--|----|---|----|--|----|--|----|--|----|--|----|---|--|---|--|--|--|--|--|
| 8月 | 3月 | 8月 | 7月 | 4月 | 3月 | 9月 | 8月 | 7月 | 6月 | 4月 | 9月 | 7月 | 5月 | 4月 | 1月 | 11月 | 7月 | 6月 | 3月 | 2月 | | | | | | | |
| <ul style="list-style-type: none"> 大月ハイパス着工 全国高校総合体育大会の空手道大会開催 | | <ul style="list-style-type: none"> 中央病院療養型病床群病棟完成 市長に西室覚氏就任 | | <ul style="list-style-type: none"> 岩殿山ふれあいの館完成 市総合福祉センター完成 | | <ul style="list-style-type: none"> 葛野川発電所アーク部完成 葛野川発電所一籽塚植栽 | | <ul style="list-style-type: none"> 市制40周年桜一籽塚植栽 上和田小学校校舎落成 | | <ul style="list-style-type: none"> 市役所第二庁舎完成 中央病院南棟完成 | | <ul style="list-style-type: none"> 山梨リニア実験線笹子トンネル貫通 オーストラリア・ハービーベイ市と姉妹都市提携 | | <ul style="list-style-type: none"> 市制施行40周年 市制施行40周年 | | <ul style="list-style-type: none"> 猿橋公園開園 岩殿ニュータウン完成 | | <ul style="list-style-type: none"> 東部地域広域水道企業団設立 主要地方道大月奥多摩線が国道139号に昇格 | | <ul style="list-style-type: none"> 一般廃棄物最終処分場完成(真木権現原地区) 猿橋公園開園 | | <ul style="list-style-type: none"> 山梨リニア実験線初狩地区全面着工 市役所第二庁舎完成 | | <ul style="list-style-type: none"> 市長に秋山重友氏就任 名誉市民に和光政雄氏 | | <ul style="list-style-type: none"> 市長に秋山重友氏就任 名譽市民に和光政雄氏 葛野川発電所建設に関する基本協定締結 | |

| 2004年 平成 16年 | 2003年 平成 15年 | 2002年 平成 14年 | 2001年 平成 13年 | 2000年 平成 12年 | 1999年 平成 11年 | 1998年 平成 10年 | 1997年 平成 9年 |
|--|---|--|---|---|---|--|--|
| 11月 8月 | 7月 6月 | 4月 10月 4月 | 4月 | 4月 3月 2月 | 9月 5月 | 8月 3月 | 10月 4月 |
| <ul style="list-style-type: none"> ・初のスーツ栄誉賞に小林雅英氏 ・市制施行50周年 ・姉妹都市親善訪問団市長表敬訪問 | <ul style="list-style-type: none"> ・山本周五郎生誕百周年記念事業 ・七保中学校開校（七保第一中と七保第二中が統合） ・まるたの森クリーンセンター完成 | <ul style="list-style-type: none"> ・市立図書館開館3周年（入場者50万人） ・JR大月駅開業百周年 ・家電リサイクル制度開始 ・ふるさと桜1万本植樹 | <ul style="list-style-type: none"> ・介護保険制度開始 ・大月市ネットワーク開始 | <ul style="list-style-type: none"> ・猿橋中学校校舎落成 ・デイサービスセンターやまゆり完成 | <ul style="list-style-type: none"> ・新市立図書館開館 ・山梨県東部広域連合発足 | <ul style="list-style-type: none"> ・JR中央線猿橋駅南北自由通路完成 ・真木トンネル開通 | <ul style="list-style-type: none"> ・大月市武道館完成 ・大月西小学校校舎落成 |



| 2009年 平成 21年 | 2008年 平成 20年 | 2007年 平成 19年 | 2006年 平成 18年 | 2005年 平成 17年 |
|---|---|---|--|--|
| 8月 6月 4月 | 9月 | 4月 10月 8月 4月 | 3月 11月 | 7月 4月 |
| <ul style="list-style-type: none"> ・市制施行55周年 ・おおつき寄席開催 ・市長への手紙開始 ・七保小学校が統合 ・上和田小学校、瀬戸小学校 | <ul style="list-style-type: none"> ・おおつき一駅逸品制度開始 ・市民との対話集会開始 ・学校給食センター完成 | <ul style="list-style-type: none"> ・大月東小学校が統合 ・七保中学校と猿橋中学校が統合 ・畑倉小学校、浅利小学校 ・シルバーお出かけバス開始 ・市長に石井由己雄氏が就任 ・大月バイパス一部開通（大月駅前〜駒橋） | <ul style="list-style-type: none"> ・桂川ウエルネスパーク（西ゾーン）完成 ・猿橋小学校校舎落成 ・大月駅前〜都留高校） ・大月バイパス一部開通 ・第12回全国やまゆりサミット ・トヨタ大月2006開催 | <ul style="list-style-type: none"> ・梁川中学校と富浜中学校が統合 ・深城ダム竣工 ・出前講座開始 ・大月短期大学創立50周年記念式典 |

プラス10年間
〜市政の転換期〜

| 2012年 平成24年 | | | 2011年 平成23年 | | | 2010年 平成22年 | | |
|----------------|--|--|----------------|--|--|----------------|--|--|
|----------------|--|--|----------------|--|--|----------------|--|--|

- | | | | | | | | | |
|---|---|---|--|---|--|--|---|--|
| <p>12月8日</p> <ul style="list-style-type: none"> ・中央自動車道笹子トンネル天井板落下事故（死者9名、負傷者2名） ・大月駅前広場竣工 ・開校式（旧梁川小学校） ・学校法人自然学園高等学校 | <p>5月4日</p> <ul style="list-style-type: none"> ・静岡県袋井市との災害協定締結 ・下和田小学校と猿橋小学校が統合 | <p>10月8日</p> <ul style="list-style-type: none"> ・大ツキ軽トラ市開始 | <p>4月</p> <ul style="list-style-type: none"> ・宮谷小学校と猿橋小学校が統合 ・梁川小学校と鳥沢小学校が統合 | <p>3月9日</p> <ul style="list-style-type: none"> ・桂川ウェルネスパーク全面開園 | <p>7月5日</p> <ul style="list-style-type: none"> ・東日本大震災発生 ・本市の震度4 ・被災地への救援物資、義援金受入れ ・大月市教育振興基本計画策定（ふるさと教育の推進など） | <p>9月</p> <ul style="list-style-type: none"> ・出張市長室開始 | <p>3月</p> <ul style="list-style-type: none"> ・観光ボランティアアガイド制度開始 | <p>4月</p> <ul style="list-style-type: none"> ・笹子小学校と初狩小学校が統合 ・中央病院健診センターオープン ・消防本部、消防署が花咲庁舎へ移転 ・矢立のスキ音声ガイド設置 |
|---|---|---|--|---|--|--|---|--|



大月駅前広場竣工



大ツキ軽トラ市



桂川ウェルネスパーク
全面開園



観光ボランティア制度開始



中央病院新病棟（東棟）完成



大月東中学校校舎落成



国民文化祭開催



つぎの市開始

| 2014年 平成26年 | | |
|----------------|--|--|
|----------------|--|--|

| 2013年 平成25年 | | |
|----------------|--|--|
|----------------|--|--|

- | | | | | | | | | | | | |
|---|---|---|--|--|--|---|--|---|---|--|---|
| <p>8月</p> <ul style="list-style-type: none"> ・市制施行60周年 | <p>5月</p> <ul style="list-style-type: none"> ・災害時の医療救護活動にかける協定締結 | <p>4月</p> <ul style="list-style-type: none"> ・大月第一中学校と大月東中学校が統合 ・大月東小学校放課後児童クラブ開所 | <p>3月</p> <ul style="list-style-type: none"> ・大月短期大学附属高等学校 ・中央病院新病棟（東棟）完成、診療開始 | <p>2月</p> <ul style="list-style-type: none"> ・記録的大雪災害 ・本市の積雪105cm ・全ての交通機関が停止 ・（災害救助法の適用を受ける）旧浅利小に介護、障害者サービス施設開所 | <p>10月</p> <ul style="list-style-type: none"> ・初狩憩いの公園サッカー場完成 | <p>8月</p> <ul style="list-style-type: none"> ・大月東中学校校舎落成 | <p>6月</p> <ul style="list-style-type: none"> ・国文祭阿波踊りフェスティバル開催（ストリートパフォーマンス） ・国文祭人形芝居フェスティバル開催 | <p>4月</p> <ul style="list-style-type: none"> ・（右殿山ふれあいの館内） ・土地開発公社解散議決 ・白旗史朗写真真館開館 | <p>3月</p> <ul style="list-style-type: none"> ・（6月、10月にも開催） ・フェスティバル開催 | <p>2月</p> <ul style="list-style-type: none"> ・国民文化祭大月市オープンングセレモニー開催 ・国文祭秀麗富嶽十二景写真フェスティバル開催 | <p>1月</p> <ul style="list-style-type: none"> ・つぎの市開始 ・国民文化祭大月市オープンングセレモニー開催 |
|---|---|---|--|--|--|---|--|---|---|--|---|



かど ビュー

〇〇が好き



していきましょう。





まち インタ



「大月」の

これからも大切に





＜市制施行60周年記念事業 第54回大月市体育祭の結果＞

猿橋体育会 ～2年連続14回目の優勝～

本年度で54回を迎えた体育祭。今回は市制60周年記念事業として、1月19日の駅伝競走大会を皮切りに6月8日まで、市内10体育会により熱い戦いが繰り広げられました。

5月25日の開会式では、アトラクションとして、今年度、新たに市体育協会に加盟したフォークダンス連盟による演技が披露され、会場を華やかに盛り上げました。

また、体育振興に貢献された方や、各種競技で優秀な成績を収めた方々も表彰されました。体育祭でのいろいろな競技を通じて、地域の団結と親睦が図られました。



選手の皆さん お疲れさまでした

- ①バスケットボール
- ②バレーボール
- ③綱引き
- ④バドミントン
- ⑤ゲートボール
- ⑥ソフトテニス
- ⑦ペタンク
- ⑧卓球
- ⑨フットサル
- ⑩フォークダンス（アトラクション）

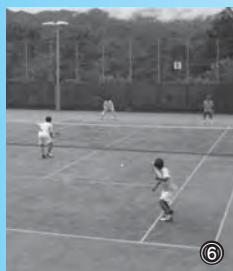

総合優勝の猿橋体育会



総合順位

- | | |
|------|-------|
| 優勝 | 猿橋体育会 |
| 準優勝 | 大月体育会 |
| 第3位 | 富浜体育会 |
| 第4位 | 賑岡体育会 |
| 第5位 | 七保体育会 |
| 第6位 | 真木体育会 |
| 第7位 | 瀬戸体育会 |
| 第8位 | 梁川体育会 |
| 第9位 | 初狩体育会 |
| 第10位 | 笛子体育会 |

文化行事

| 行事名 | 開催日時 | 会場 | 参加費 | 申込・問合せ |
|--------------|--|-----------------|--------------------|--|
| 吟道大会 | 7月20日(日) 午前9時30分 | 市民会館 3階講堂 | 1,000円 | 吟道連盟(鈴木) (23)1717 |
| 短歌大会 | 7月26日(土) 午後1時30分 | 市民会館 3階講堂 | 500円 | 短歌連盟(花田) (23)0660 |
| 将棋大会 | 7月27日(日) 午前8時30分～9時30分受付 | 市民会館 4階和室 | 一般1,500円 学生500円 | 将棋連盟(小林) (26)5204 |
| 囲碁大会 | 8月3日(日) 午前8時30分～9時30分受付 | 市民会館 4階会議室 | 一般1,000円 学生500円 | 囲碁連盟(磯田) (22)1681 |
| 美術展 | 7月30日(水)～8月3日(日) 午前9時～午後5時 (※3日は、午後4時まで) | 市民会館 2階ギャラリー | 500円 | 美術連盟(大窪) (22)1342 |
| 水墨画展 手工芸展 | 8月6日(水)～10日(日) 午前9時～午後5時 (※10日は、午後4時まで) | 市民会館 2階ギャラリー | なし | 水墨画連盟(天野) (22)2709 手工芸連盟(石井) (22)0762 |

体育行事

| 種目 | 開催日時 | 会場等 |
|---------------------|-----------------------------------|---|
| 社会人野球 | 6月15日(日)～7月27日(日) | 午前9時 市営野球場・陸上競技場 |
| ソフトボール | 7月1日(火)～24日(木) | 午後7時 サンスポーツランド都留 |
| グラウンド ゴルフ | 7月11日(金) | 午前9時30分 市営陸上競技場(受付:午前9時) |
| 硬式テニス | 7月13日(日)(シングルス) 7月20日(日)(ダブルス) | 午前9時 市営テニス場 予備日7/21(シングルス) " 予備日7/27(ダブルス) |
| 少年野球 | 7月19日(土)・20日(日) | 午前8時 市営野球場・陸上競技場 (予備日7/21) |
| 卓球 | 7月20日(日)(ラージホール) 7月26日(土)(硬式) | 午前9時 市民総合体育館 |
| ターゲットバード ゴルフ | 7月26日(土) | 午前9時30分 21世紀クラブT・B・G場 |
| 柔道 | 7月27日(日) | 午前9時 大月市武道館 |
| 中学生野球 | 7月28日(月)・8月1日(金) | 午前9時 市営野球場 |
| ゲートボール | 8月2日(土) | 午前9時 梁川専用コート(受付:午前8時) |
| バドミントン | 8月3日(日) | 午前9時 市民総合体育館 |
| ソフトテニス | 8月3日(日) | 午前9時 市営テニス場 |
| 弓道 | 8月3日(日) | 午前9時 真弓会道場(真木福正寺) |
| 射撃 | 8月3日(日) | 午前9時 大月国際クレイ射撃場 |
| バスケットボール (一般) | 8月9日(土) | 午前9時 市民総合体育館 |
| 剣道 | 8月10日(日) | 午前9時 市民総合体育館 |
| ソフト バレーボール | 8月24日(日) | 午前9時 市民総合体育館 |
| バスケットボール (中学生の部) | 8月31日(日) | 午前8時 市民総合体育館 |
| 家庭婦人 バレーボール | 8月31日(日) | 午前9時 勤労者体育センター |
| 空手道 | 9月14日(日) | 午前9時 勤労者体育センター |



信頼し愛！支え愛！—それが、これからの病院—



医療療養病棟について

○新医療療養病棟とは…

南病棟 3 階をリニューアル（全面改装）し、5 月より引越しました。

一部で工事は続いておりますが、デイルームを広くするなど、ゆったりとした空間で過ごせる工夫や、個室 2 部屋に加え、ベッド数も増える予定です。



新しくなった医療療養病棟



病室内の様子

○病棟での対応とは…

- ・入院…急性期（一般病棟）での治療は終わり、慢性的に医学的な管理が必要で、医療法に基づいている方です。
- ・容体…自力で口から食事を取れず点滴が必要な方や痰を飲み込めない方、酸素を上手に吸えない方が多く、ベッドの上での生活が長くなります。
- ・支援…寝たきりにならないよう、なるべく車いすへ座ることや、繰り返し飲み込む訓練を行います。
※なかには、車いすでの生活ができるようになった方や、食事ができるまで回復された方もいます。

○院内の体制とは…

入院は、本人だけでなく家族にも体力的、精神的、金銭的な負担を与えてしまいます。

当院では、負担を少しでも和らげるため、医師や看護師、介護福祉士などと協力し、一番適した療養の場を提供できるよう取り組んでいます。



健診センターからのお知らせ

健診センターでは、ただ今改修工事を行っています。

工事が完成すると…

- ・新病棟（東棟）に内視鏡センターが新設され、健診での内視鏡検査の受診枠が増えます。
- ・男女別のゆったりとした待合スペースが確保されます。

このため、1 1 月頃までは、仮設場所での健診となり、急な階段を利用させていただくこととなりますが、階段利用に不安のある方は、お知らせください。

ご不便をお掛けしますが、ご理解とご協力をお願いします。

問合 市立中央病院 健診センター ☎ (22) 1 3 4 7

看護師募集

主体性のある看護をモットーに 1 人ひとりに合った教育制度や、やりがいのある職場環境を目指しています。詳しい内容は、お問い合わせください。

問合 市立中央病院 医事管理課 総務担当 ☎ (22) 1 2 5 1

大月市立中央病院 7月 診療予定表

- **受付時間** 平 日 午前 8 時 30 分～ 11 時 30 分
午後 1 時 30 分～ 3 時 30 分
土曜日 午前 8 時 30 分～ 11 時
- **休診日** 日曜日・祝日・祭日
- **問 合** 医療連携担当 ☎ (22) 1 2 5 1

- ★ **診療開始・受付終了時間変更のお知らせ**
- 【眼科】 2 日 (水)・9 日 (水)
診療開始 午前 10 時～
受付終了 午前 10 時 30 分

★ **休診のお知らせ** 【内科 (メンタルヘルスケア・禁煙外来)】 15 日 (火) 【内科 (脳・神経)】 7 日 (月)
【婦人科】 1 日 (火)・22 日 (火) の午前、15 日 (火) の午後

| | | 月 | | 火 | | 水 | | 木 | | 金 | | 土 | |
|-------|----------------|----------|-----------|----|----|----|------|----|-----------|------|----|----|----|
| | | 午前 | 午後 | 午前 | 午後 | 午前 | 午後 | 午前 | 午後 | 午前 | 午後 | 午前 | 午後 |
| 内科 | 予約外診療 | ● | ● | ● | ● | ● | ● | ● | ● | ● | ● | ● | |
| | 総合診療 | | | ● | | | | | | ● | | | |
| | 呼吸器 | | | ● | ● | ● | ● | ● | ● | ● | ● | ● | |
| | 循環器 | | | ● | ● | ● | | ● | ● (予約) | ● | | | |
| | 消化器 | ● | | | | | ● | | | | | ● | |
| | 脳・神経 | | ● (予約) | | | | | | | ● | ● | | |
| | 腎・高血圧 | ● | | | | | | | | ● | ● | | |
| | 血液 | 第1・3診療あり | | ● | ● | | | ● | ● | | | | |
| | 内代分泌 | | | | | ● | | | | | | | |
| | 糖尿病 | | | | | ● | ● | | | | | | |
| | メンタルヘルスケア・禁煙外来 | | | | ● | | | | | | | | |
| 小児科 | ● | ● | ● | ● | ● | ● | ● | ● | ● | ● | ● | | |
| 外科 | ● | | ● | | ● | | | | | ● #1 | | | |
| 整形外科 | ● | | ● | | | | | ● | | ● | | | |
| 脳神経外科 | | | | | | | | ● | | | | | |
| 泌尿器科 | | | | | ● | ● | | | | ● | ● | | |
| 婦人科 | | | ● | ● | ● | ● | | | | | | | |
| 眼科 | ● | | | | ● | ● | ● #2 | | | ● | ● | | |
| 耳鼻咽喉科 | | | ● | ● | | | | | | | ● | ● | |
| 皮膚科 | | ● | | | | | | | | | | | |
| 放射線科 | | ● | | | | | | ● | | | | | |
| 内視鏡 | ● | ● | ● | ● | ● | ● | ● | ● | ● | ● | ● | | |

#1：第3は午後診療のみ #2：第3～第5のみ

- ※内科からのお知らせ 火曜日午後 (1日、8日、15日、22日、29日) に「禁煙外来」を行います。
- ※眼科からのお知らせ 7月17日から木曜日午前の診療が始まります。
- ※小児科からのお知らせ 病院内での感染を避けるため、予防接種優先時間帯を設けています。
(月～金曜日の午後2時～2時30分)
- ※予防接種について 各種の予防接種については、お問い合わせください。(詳細は、医事担当まで)
- ※診療予定が変更になる場合がありますので、受付 (初診窓口) にお問い合わせください。

☆ご家庭で目の届くところに貼ってご利用ください。
看護師募集中です。ご連絡をお待ちしています。



とき 8月2日 (土)

〈雨天の場合、翌日に順延〉

市制施行60周年記念協賛事業

第31回

かがり火市民祭り

『今年も大月が熱く 熱く燃えます!』

今年も御神火隊の元に、かがり火が大きく火を灯していきます。

出演者も来場者も一つになってはじける市民祭りを、みんなで一緒に楽しみましょう。

あでやかに舞う本場徳島の「天水連」、かわいイチビツダンサーにリズムを刻みながら、夜店や逸品をお楽しみください。

今年のまつり広場から見る花火は、岩殿山としっかりコラボしそうな気分、見逃せない・忘れられない祭りのカウントダウンがはじまります。そして、大月市が誕生して60年目の記念事業として、何かが…

◆まつり街道 (国道20号)

時間 午後5時～9時30分予定

内容 御神火隊、ラッキーシティラン、神輿、吹奏楽、太鼓演奏、よさこいソーラン、大月阿波踊りなど

◆まつり広場 (大月短期大学校庭)

時間 午後4時～9時30分予定

内容 地域伝統芸能、大盆踊り大会、真夏のダンスバトル、一駅逸品、物産店、夜店など

※祭りの内容は、変更になる場合があります。

大月東小が工事のため、
まつり広場は、大月短大になります!



問合 かがり火市民祭り実行委員会

(事務補助: 産業観光課 商工観光担当)

☎(20) 1 8 2 9

市職員を募集します 平成26年度 職員採用試験

試験職種等

| 試験職種 | 区分 | 採用 予定人数 | 受験資格 |
|---------------|----|------------|---|
| 行政 | 上級 | 3名程度 | ①昭和59年4月2日から平成5年4月1日までに生まれた方で、 大学卒業（平成27年3月卒業見込みを含む）以上、またはこれと同等以上の資格を有する方 ※社会福祉職は、社会福祉士の資格取得者（平成27年3月取得見込みを含む） ②採用後、市内に居住することができる方 |
| 土木 | | 1名程度 | |
| 社会福祉 | | 1名程度 | |
| 消防 | 初級 | 2名程度 | ①昭和63年4月2日から平成5年4月1日までに生まれた方で、 大学卒業（平成27年3月卒業見込みを含む）以上、またはこれと同等以上の資格を有する方 ②採用後、市内に居住することができる方 |
| 消防 | | 2名程度 | |
| 消防 (小菅出張所) | | 1名 | |

※日本国籍を有しない方、地方公務員法第16条に該当する方は、受験できません。

※消防職は、上記の受験資格に加え、普通自動車免許（平成27年3月取得見込みを含み、Aト車限定免許を除く）が必要となります。また、身体的要件を別に定めています。

試験日・試験場所

第1次試験 9月21日（日） 市立大月短期大学

第2次試験 10月下旬

試験日等は、第1次試験合格者に通知

受付期間

7月16日（水）～8月5日（火）

午前8時30分～午後5時

※詳しくは、7月1日（火）から秘書広報課で配布する試験案内、またはホームページで確認してください。

「トップ」→「業務案内」→

「秘書広報課」→「平成26年度大月市職員募集」



■インターネットを使った申込

やまなし申請・予約ポータルサイト「やまなしくらしねっと」から申し込みができます。（事前の利用者登録が必要です。）

URL…<https://www.e-tetsuzuki99.com/eap-pj/yamanashi/>

受付期間…7月16日（水）～8月1日（金）

※受け付けは、期間中に受信したものに限りです。

申込・問合せ 〒401-8601

大月二丁目6番20号

大月市役所 総務部 秘書広報課 人事担当

☎(23)8006



※19ページと20ページに申請書（シルバーパス・障害者パス）があります。ご利用ください。

大月市シルバーお出かけパス & 大月市障害者お出かけパス

本市では、65歳以上の高齢者および障害者の方々が、市内を路線バスで自由に出かけることができるように「お出かけパス」を交付しています。

本年4月に、「シルバーお出かけパス」「障害者お出かけパス」を希望者に交付しましたが、申請しなかった方や新たに対象となられた方の申請を受け付けます。
※利用期間は、10月1日から平成27年3月31日までです。

◆シルバーパスの交付対象者は？

- ①65歳以上の方
(昭和24年9月30日以前に生まれた方)
- ②住民票がある方(本年10月1日現在)
- ③市税等を完納している方(同上)

◆障害者パスの交付対象者は？

- ①64歳以下の方
(昭和24年10月1日以降に生まれた方)
- ②住民票がある方(本年10月1日現在)
- ③障害手帳または、特定疾患医療受給者証等をお持ちの方(同上)
- ④市税等を完納している方(同上)
*65歳以上の方は、左の「シルバーパス」の交付対象者となります。

◆手続き(両方のパス共通)

①市役所(出張所)に申請してください

- ・申請用紙は市役所、出張所にあります
- ・必要なもの

顔写真 たて3cm×よこ2.4cm

本人を確認できるもの(保険証・住基カード・免許証)

障害者の方は、障害者手帳

難病の方は、特定疾患医療受給者証または医師の診断書

- ・申請期間

8月1日(金)～8月20日(水)

②交付が決定したら市役所から決定通知を送ります

- ・9月上旬に発送予定

③パスを受けるとき

- ・利用者負担金2,500円(障害者の方のうち、小学生以下は1,250円)



問合せ シルバーお出かけパス

福祉課 福祉総務担当

☎(23)8030

障害者お出かけパス

福祉課 障害者支援担当

☎(23)8031

大月市長 殿

大月市障害者お出かけパス交付申請書

| | |
|-----|---------|
| 申請者 | 住 所 |
| | 氏 名 |
| | 利用者との続柄 |
| | 電話番号 |

大月市障害者お出かけパスの交付を受けたいので、次のとおり申請します。

| | | | | | | |
|---------------|------|--------------------------------|-------------------|------------|---|-----|
| 利用者 | ふりがな | | 区 分 | 一般 ・ 小学生以下 | | |
| | 氏 名 | | | 年 齢 | 歳 | 性 別 |
| | 生年月日 | 昭和・平成 年 月 日 | | | | |
| | 住 所 | 〒 ー ー (電話 ー ー ー) | | | | |
| | 利用期間 | 平成26年10月1日から平成27年3月31日まで（6か月間） | | | | |
| 障害者手帳 障害名等 | | 障害種別 | 身体 ・ 知的 ・ 精神 ・ 難病 | | | |
| | | 手帳番号 | 第 号 | 障害等級 | | |
| | | 交付年月日 | 年 月 日 | | | |
| | | 障害名（身体のみ） または疾患名 | | | | |

* 市民税課税状況調査同意書 *

大月市障害者お出かけパス条例に基づくパスの交付に必要な私に係わる市民税等完納状況について、大月市が調査することに同意します。

※利用者が障害児の場合は、同意書への署名を省略します。

平成26年 月 日

申請者氏名 _____

申請に必要なもの

- ・ 顔写真（タテ3cm×ヨコ2.4cm）1枚 裏に名前を書いてください。
（スナップ写真でも大丈夫です）
※申請時に障害者手帳、特定疾患医療受給者証または医師の診断書を提示してください。
- ・ 本人を確認できるもの（保険証・住基カード・運転免許証等）をお持ちください。
- ・ 申請は、8月1日（金）から8月20日（水）の間に、市役所・出張所で行ってください。

市長が話し合いに出向きます

市民発！「耳寄り情報局」



市長が、市内の小さな団体や集まりなどにきめ細かく出向き、皆さんの考えや実情を知るための話し合いを行います。

これは、市が少しでも元気になる市政運営となるよう、意見や提案をお聞きするもので、「ちょうど活動日だから…」「集まりがあるから…」など、日頃の雰囲気の中で会話ができる機会にしたいと思います。

- 日時** 随時（希望日時と市長日程を調整します。第一、第二希望をご用意ください。）
- 場所** 申込者が手配してください。
- 対象** 市内のおおむね10名以上が参加できる小規模な団体、サークル、個人の集まりなど
- 会話時間** 30分～1時間程度
- 申込** 開催希望日の2週間以上前に電話（代表者の住所、氏名・団体名、電話番号、日時、場所、人数など）
- 注意事項** 営利や宗教活動、苦情などは、お受けできません。
また、実施の様子は、広報誌等でお知らせします。
※詳細は、お問い合わせください。

申込・問合せ 秘書広報課 広聴広報担当 ☎(23) 8 0 0 5

動画を見てみよう！

このマークが付いた
写真が対象です

広報誌にAR（拡張現実）を試験導入

AR（拡張現実）は、写真などにスマートフォンやタブレットをかざすと、写真が動き出す、動画が見られる、空間にページが出現するなどの体験ができる技術です。

今月号の広報では、動画が見られる仕組みとして、試験的に導入しました。3ページに掲載している「60年の歩み予告映像」と「かがり火市民まつり予告映像」の写真にスマートフォンなどをかざしてみてください。

視聴期間 3ページの動画は、8月10日（日）まで視聴ができます。

- 視聴手順**
- ①無料アプリ「junaio(ジュナイオ)」をスマートフォンなどにインストールします。
iphone,ipad 端末の方は App store、android 端末の方は Google Play から「junaio(ジュナイオ)」で検索し、アプリをインストールしてください。
 - ②アプリを起動させ、対象の写真に画面をかざしたら画面右上の「スキャン」ボタンを押してください。
 - ③動画が始まります。



※アプリは無料ですが、コンテンツのダウンロードなどに伴う通信料などは利用者の負担となりますのでご注意ください。

問合せ 秘書広報課 広聴広報担当 ☎(23) 8 0 0 5



今年度から見直します

税に関する条例改正

●大月市国民健康保険税条例

地方税法の改正に伴い、加入者の所得に応じた保険料となることを目的とした改正を行いました。

■軽減対象範囲の拡充（保険料負担を軽くする制度）

| 軽減の割合 | 軽減の判定基準となる所得額 | |
|-------|-----------------------|-------------------------------|
| | 改正後 | 改正前 |
| 2割軽減 | 33万円 + 24.5万円 × 被保険者数 | 33万円 + 24.5万円 × (被保険者数 - 世帯主) |
| 5割軽減 | 33万円 + 45万円 × 被保険者数 | 33万円 + 35万円 × 被保険者数 |

■課税限度額の引き上げ（保険料負担額の最大課税額を引き上げる制度）

| | 医療分 | 後期支援金分 | 介護分 |
|-------|-------------|-------------|-------------|
| 課税限度額 | 51万円 (51万円) | 16万円 (14万円) | 14万円 (12万円) |

※ () 内は改正前の課税限度額

●大月市税条例（個人住民税均等割税額の引き上げ）

東日本大震災を踏まえ、地方公共団体が実施する緊急防災・減災事業について、その財源を自主的に確保できるよう、国の政策として、今年度から10年間に限り、個人市民税と個人県民税の均等割にそれぞれ500円を加算することとしました。

■均等割税額の改正

| 個人市民税均等割税額 (A) | 個人県民税均等割税額 (B) | 個人住民税均等割税額 (A + B) |
|-----------------|-----------------|--------------------|
| 3,500円 (3,000円) | 2,000円 (1,500円) | 5,500円 (4,500円) |

※ () 内は改正前の均等割税額

問合せ 税務課 市民税担当 ☎(23) 8016

ぜひ受診してください

平成26年度 乳がん・子宮がんバス検診

| | 乳がん検診 | 子宮がん検診 |
|------|--|------------------------------------|
| 検診日 | 8月23日(土)・12月19日(金) | 9月11日(木)・10月28日(火) |
| 受付時間 | 午前9時～10時30分 | 午後1時30分～3時 |
| 場所 | 市民会館 | |
| 定員 | 各日100名(先着順) | 各日60名(先着順) |
| 対象 | 年齢が20歳～59歳まで(平成27年3月31日現在)の女性 | |
| 検査内容 | ①触診とマンモグラフィ検査… 40歳以上の生まれ年(和暦)が偶数年の方 ②触診と超音波検査… 20～39歳までの方、40歳以上の生まれ年(和暦)が奇数年の方 | 問診、視診、内診、子宮頸部の細胞診検査 ※体部検診はできません |
| 費用 | ①視触診+マンモグラフィ(40歳代2方向) …1,100円 ②視触診+マンモグラフィ(50歳代1方向) …800円 ③視触診+超音波 …900円 無料クーポンをお持ちの方は費用はかかりません。 | 400円 |
| 申込方法 | 電話、または担当窓口 | |
| 受診方法 | ①検診の1週間前までに、案内と質問票(乳がん検診受診の方)を送付します。 ②当日は、案内にある時間に受付を済ませ、受診してください。 ③当日、託児を希望する方は、申し込みの際にご相談ください。 | |

申込・問合せ 保健介護課 健康増進担当 ☎(23) 8038

ご来場をお待ちしています

サン・スポーツランド都留プール開場

開場期間 7月19日(土)～8月24日(日)

開場時間 午前9時30分～午後4時
(休憩) 30分毎に10分間
正午から50分間

場 所 都留市田野倉地内

■利用上の注意

- ① 3歳未満の乳幼児のご利用はできません。
- ② 小学3年生以下は、保護者の同伴が必要です。
- ③ 遊泳帽は、必ず持参のうえ着用してください。
- ④ 水中メガネ(競泳用ゴーグル可)、シュノーケル、ビーチボール、ゴムボート等は使用禁止です。
- ⑤ 飲食等は定められた場所のみとし、ゴミはお持ち帰りください。
- ⑥ 酒気を帯びた者の遊泳は禁止です。
- ⑦ 利用者が多数の場合は、危険防止のため入場を制限することがあります。

■使用(入場)料金

| 使用者区分 (1人1回) | 大月・都留 市民の方 | その他の方 |
|-----------------|---------------|-------|
| 大人 | 300円 | 600円 |
| 高校生以下 | 100円 | 200円 |

問合 大月都留広域事務組合 ☎(20) 2 6 5 1
サン・スポーツランド都留 ☎(43) 0 8 6 2 (開場期間中)

健康管理に役立ちます

お薬手帳

皆さんは、「お薬手帳」をご存知ですか。

「お薬手帳」には、医療機関で処方された薬の名前や飲み方を記録します。

受診する時や薬を受け取る時は、必ず持っていきましょう。同じ効果の薬や飲み合わせの悪い薬の服用を避けることができます。上手に活用して、自分の健康管理に役立てましょう。



問合 大月市薬剤師会 ☎(23) 1 1 5 5
保健介護課 健康増進担当 ☎(23) 8 0 3 8

旧カードは更新が必要です

「やまなし子育て応援カード」

いろいろな特典が受けられる応援カードは、平成25年11月より新カードに生まれ変わったため、旧カードをお持ちの方は、更新が必要となります。(旧カードの使用期限は、本年8月までです。)

■やまなし子育て応援カード(新規の方も同様です)

対象…18歳未満の子どもがいる家庭や妊娠中の方

申請・交付…福祉課子育て支援担当窓口

※旧カードをお持ちの方は、申請の際に持参してください。

問合 福祉課 子育て支援担当 ☎(23) 8 0 3 2



旧応援カード



新応援カード

ご利用ください

ふるさと大月教育人材バンク

市民の学習活動や学校教育の支援を推進するために、いろいろなジャンルのボランティア講師の情報を提供しています。

地域の集まりや公民館活動などで、ぜひご利用ください。



講師登録者名簿設置場所

- ・市役所本庁舎、花咲庁舎 ・各出張所 ・市民会館
- ・図書館 ・郷土資料館 ・市民総合体育館 ・勤労青年センター

※ホームページでも掲載しています。

「トップページ」→「文化・スポーツ」→「文化」→「ふるさと大月教育人材バンク」

○活用の場合 設置場所やホームページから申請してください。

※詳細は、お問い合わせください。

申込・問合せ 社会教育課 社会教育担当 ☎(23) 8 0 5 0

公共工事等の入札結果を公表します

5・6月入札情報

●平成26年5月29日執行（指名競争入札）

| 工事等の名称 | 工事等の場所 | 工事期間等 | 落札業者名 | 落札額 (円) | 予定価格 (円) | 入札参加業者名 (五十音順) |
|------------------------------|--------------------------------|------------------------|--------------|------------|------------|---|
| 管渠布設工事の1 (19, 21処理分区) | 大月、御太刀地内 | H26.6.2 ～ H26.11.28 | 澤田屋建設㈱ | 36,800,000 | 37,170,000 | 天野工業㈱ ㈱桑原組 澤田屋建設㈱ ㈱龍美建設 日本道路建設㈱ |
| 市道大月賑岡線流末水路改修工事 | 御太刀二丁目地内 | H26.6.2 ～ H26.8.30 | 小林工業㈱ | 1,900,000 | 2,080,000 | 東工業㈱ 小林工業㈱ ㈱大栄 ㈱殷上坂本工業 ㈱西幸工業 |
| 大月東小学校校舎北棟解体工事 | 大月二丁目7番43号 | H26.6.2 ～ H26.9.24 | ㈱八千代建設 | 21,800,000 | 31,175,000 | 池川工業㈱ ㈱三合 田原建設㈱ 宝方工務店 ㈱八千代建設 |
| 浅利団地5号棟風呂釜取替工事 | 賑岡町浅利440-1 | H26.6.2 ～ H26.8.29 | 小笠原設備㈱ | 4,440,000 | 4,577,000 | 小笠原設備㈱ 奥脇管工㈱ 桑田設備㈱ ㈱ソウマ工業 ㈱和智水道 |
| 浅利団地6号棟風呂釜取替工事 | 賑岡町浅利440-1 | H26.6.2 ～ H26.8.29 | 桑田設備㈱ | 5,880,000 | 5,975,000 | 小笠原設備㈱ 奥脇管工㈱ 桑田設備㈱ ㈱ソウマ工業 ㈱和智水道 |
| 公民館特殊建築物等定期調査報告業務委託 | 笹子町黒野田1359-7 他 | H26.6.2 ～ H26.8.29 | 不二設計一級建築士事務所 | 2,120,000 | 2,388,000 | 一級建築士事務所アミューズ・コンストラクション ALPHA 小林ホーム企画㈱ 不二設計一級建築士事務所 |
| 小型動力ポンプ付軽積載車(2台)購入 | 消防本部 | H26.6.2 ～ H26.11.28 | ㈱中村ポンプ工作所 | 9,600,000 | 9,623,800 | ㈱井出デバリ商店 三和防災㈱ ㈱東ポン商会 ㈱中村ポンプ工作所 ㈱ヤマト商事 |
| 防災備蓄倉庫補充用備蓄品購入(平成26年2月大雪災害分) | 市備蓄倉庫(初狩、花咲、大月、瀬戸、猿橋西、鳥沢、梁川倉庫) | H26.6.2 ～ H26.8.30 | ㈱山口商事 | 639,000 | 654,900 | ㈱井出デバリ商店 三和防災㈱ ㈱東ポン商会 ㈱山口商事 |

●平成26年6月6日執行（一般競争入札）

| 工事等の名称 | 工事等の場所 | 履行期限 | 落札業者名 | 落札額 (円) | 予定価格 (円) | 入札参加業者名 (五十音順) |
|-------------------------|--------------|----------|-----------------|------------|------------|---------------------------|
| 大月東小学校校舎・体育館建設事業仮設校舎賃貸借 | 大月二丁目7番43号 他 | H28.1.15 | 大和リース㈱ 山梨営業所 | 27,000,000 | 28,394,000 | 大和リース㈱山梨営業所 ㈱内藤ハウス(辞退) |

※落札額、予定価格は税抜き価格です

問合せ 総務管理課 管財担当 ☎(23) 8 0 0 1

インフォメーション

市・県・その他からのお知らせ

臨時福祉給付金

給付には、平成26年度分の市県民税の確認が必要となりますので、申告をしてください。

対象 平成26年度分市町村民税(均等割)が課税されない方
※ご自身を扶養している方が課税される場合や生活保護制度の被保護者の場合などは対象外

申請方法 送付された申請書を記入し郵送、または直接
申請期間 7月1日(火)～10月1日(水)

問合 給付金について
福祉課 給付金専用ダイヤル
☎(22)2115(8月31日まで)

福祉総務担当 ☎(23)8030
申告について
税務課 市民税担当
☎(23)8016

空き地などの管理

所有地内の維持管理を適正に行うことは所有者の責任です。特に雑草が伸びると、周辺の方々にも

迷惑がかかることがあります。管理をしっかりとしましょう。空き地などに雑草が生い茂ると

①不法投棄が多くみられます。
②蚊や蜂、ムカデなどの害虫が発生しやすくなります。

③雑草が道路などにはみ出して歩行の邪魔になり、交通事故の原因にもなります。
④空気が乾燥する秋から冬にかけては、枯れ草が燃えやすくなり火災の危険性が高まります。

問合 市民課 生活環境担当
☎(23)8023

家庭用たぶら油の無料回収

バイオディーゼル燃料として利用するため、家庭用の廃食用油(使用済みたぶら油)と賞味期限切れたのたぶら油を回収します。
※容器は、お持ち帰りください。
日時 7月19日(土)
午前11時～正午

場所 市役所正面玄関
問合 バイオディーゼル
ネットワークやまなし
ネットワークやまなし
(バルシステム山梨内)
☎055-243-6328

市民課 生活環境担当
☎(23)8023

子どもの具合が悪くなった時に

休日や夜間に子どもの身体に異変が起きた時に、「富士・東部小児初期救急センター」で診療が受けられます。(要電話連絡)

受付時間 午後7時30分～11時30分
※土曜は、午後2時30分から、休日は、午前8時30分から受付
☎0555-24-9977

※菌科や外傷・やけどなどは対応できません。また、受付時間外は、小児初期救急医療センター(甲府市)で対応します。

○小児救急電話相談

受診の要否や家庭での対処法などについて、看護師が相談を受けます。
日時 毎日午後7時～11時
☎#8000(短縮ダイヤル)
☎055-226-3369

問合 富士・東部保健福祉事務所
地域保健課
☎0555-24-9035

肝炎治療医療費助成制度

B型・C型ウイルス性肝炎のインターフェロン治療などの負担額軽減を目的とした医療費助成が受けられます。

内容 診療費、検査費、入院費などの窓口支払いの上限を、所得に応じて、月額1万円、または2万円として残りの費用を助成

助成期間 原則1年以内
(治療予定に合わせた期間)

※申請は、認定基準を満たしているかなど、主治医と相談のうえご活用ください。

問合 富士・東部保健福祉事務所
地域保健課
☎0555-24-9035

業務改善助成金

賃金引き上げのための業務改善に要する経費について、助成金を交付します。

対象 時間給等で800円未満の労働者を使用している事業場で、最も低い時間給を40円以上上げる計画を作成し、実施する事業主

助成額 業務改善経費の2分の1(上限100万円)
※常時使用する労働者数が、全体で30人以下の場合には経費の4分の3(上限100万円)

※詳細は、要問合
問合 山梨労働局 賃金室
☎055-225-2854

インフォメーション

募集

イベント・教室

相談

みんなの掲示板

募集

代替養護教諭の登録

市教育委員会では、養護教諭が修学旅行や校外学習などの随行で学校に不在となる場合に、代替養護教諭をお願いしています。

養護教諭・看護師・保健師の資格をお持ちの方に協力いただきたく、登録をお願いします。

登録は、随時行っています。

なお、1日につき10,000円、半日で5,000円の謝礼をお支払いします。

※詳細は、お問い合わせください。

問合 学校教育課 学校教育担当
☎(23)8047

体力・運動能力調査参加者

全国一斉の調査で、体力・運動能力の現状を明らかにするためにを行います。

日時 7月5日(土)

午後5時30分～8時

場所 市民総合体育館

対象 20歳以上79歳以下の市民
持物 運動ができる服装、室内用運動靴、タオル、飲物

インフォメーション

募集

イベント・教室

相談

みんなの掲示板

測定種目 握力、上体起こし、反復横跳び、6分間歩行、シャトルランなど

※当日、参加も可能です。

申込・問合

社会教育課 スポーツ振興担当
☎(23)8051

平成27年大月市成人式実行委員

一度しかない成人式を自分たちの手で創ってみませんか。

新成人による『大月市成人式実行委員会』が企画から当日の運営まで行っています。

元氣いっぱい、アイデアいっぱいの新成人の皆さん、お待ちしています。

対象 平成6年4月2日から平成7年4月1日に生まれ、平成27年成人式を大月市で迎えられる方
(原則大月市在住の方)

内容 式典、記念事業などの企画、当日の運営(受付、司会、進行など)

申込方法 7月31日(木)までに

電話

申込・問合

社会教育課 社会教育担当

☎(23)8050

社会福祉チャリティーゴルフ大会

日程 9月7日(日)

場所 花咲カントリークラブ

参加費 15,600円

(プレイ費込み)

定員 50組200名(先着順)

申込方法 市社会福祉協議会(総合福祉センター内)に直接、またはFAX

※申込用紙は、総合福祉センター市役所、各出張所にあります。

申込期限 8月15日(金)(必着)

申込・問合

大月市社会福祉協議会

☎(23)2001

FAX ☎(23)2861

福祉課 福祉総務担当

☎(23)8030

映画ボランティアエキストラ

山梨県出身の、成島出氏が映画監督を務める「ソロモンの偽証」の撮影のためエキストラを募集します。

日時 ①7月19日(土)

午後2時～7時頃

②7月21日(月・祝)

午後1時～6時頃

※参加できる日のみで構いません
場所 旧下和田小学校体育館

対象 30歳～60歳の方

募集人数 ①300名程度

②100名程度

申込期限 7月14日(月)

申込方法 年令、性別、連絡先をメールで送信

申込

solomon_sisyoo@yahoo.co.jp

問合 産業観光課 商工観光担当

☎(20)1829

山梨県障害者文化展作品募集

日時 9月4日(木)～8日(月)

午前10時～午後7時

(最終日は正午まで)

場所 山交百貨店 5階催事場

展示物 手芸、絵画、書道、文芸

(詩、俳句、川柳など)

○作品募集

対象 障害を持つ在宅の市民

申込方法 7月22日(火)から31日(木)までに市福祉課にて申込

用紙を記入

※出品は、1人(1グループ)1

作品で、規格外の作品、こわれやすい作品、高価な作品は出品

できません。

※詳細は、要問合

申込・問合 福祉課

障害者支援担当 ☎(23)8031

自衛官募集

| 募集種目 | 資格 | 受付期間 | 試験期日 |
|--------|---------------------|---|---|
| 航空学生 | 高卒（見込み含） 21歳未満の方 | 8月1日～9月9日 | 1次 9月23日～23日 2次 10月18日～18日 3次 11月15日～12月18日 |
| 一般曹候補生 | | 8月1日～9月9日 | 1次 9月19日・20日 2次 10月9日～15日 ※1・2次ともいずれか1日を指定 |
| 自衛官候補生 | 18歳以上 27歳未満の方 | 年間を通じて受付 ※平成27年4月からの入隊希望者 受付期限…9月9日（予定） | 受付時にお知らせします。 |
| | | 8月1日～9月9日 | 9月25日～27日 ※いずれか1日を指定 |

問合 自衛隊山梨地方協力本部 大月地域事務所 ☎(22)1298

自衛隊山梨地方協力本部 募集課 ☎055-253-1591

第62回山梨県統計

クラフコンクール

統計をわかりやすく示したグラフ作品を募集します。

申込期間 9月4日（木）

※詳細は、ホームページ要確認

申込・問合

県企画県民部 統計調査課

☎055-237-1111

URL

http://www.pref.yamanashi.jp/toukei_2/etc/gracon_h26.html

警察官採用試験

○警察官A（男性・女性）・男性

武道指導

受験資格 昭和59年4月2日以降

に生まれた方で、学校教育法による大学（短期大学を除く）を卒業

した方、平成27年3月卒業見込み

の方、または人事委員会がこれと

同等以上の学力があると認める方

○警察官B（男性・女性）

受験資格 昭和59年4月2日から

平成9年4月1日までに生まれた方

で、警察官Aの学歴要件に該当

しない方

●共通事項

受付期間

7月28日（月）～8月22日（金）

第1次試験日 9月21日（日）

※詳細は、大月警察署、交番、駐在所まで要問合

問合 大月警察署 警務課

☎(22)0110

産業技術短期大学校

都留キャンパス能力開発講座

日程 9月開催

①エクセル応用

②商業簿記入門（Ⅰ・Ⅱ）

○オープンキャンパス

日時 7月6日（日）・8月17日（日）

午前10時～正午

塩山キャンパス能力開発講座

日程 9月開催

①ISO9000シリーズ

内部監査員養成コース（第2回）

②初心者のためのパソコン

③ASP・NET入門

○オープンキャンパス

日時 7月13日（日）・8月24日（日）

午前10時～正午

●共通事項

※講座は、定員あり、先着順

※都合により変更、中止あり

※詳細は、チラシ、ホームページ、

または電話で要確認

申込・問合

県立産業技術短期大学校

都留キャンパス ☎(43)8911

塩山キャンパス

☎0553-32-5202

URL

<http://www.pref.yamanashi.jp/santandai/index.html>

シルバー人材センター会員

組織的な就業により収入・健康・生きがいを得るとともに、地域社会に貢献します。

対象 60歳以上の健康で、これまでの知識や経験、技能を生かして働きたい意欲のある方

内容 センターが請け負った仕事を会員の希望・能力に応じて提供

※特に、草刈り機が使える方や植木剪定作業ができる方、歓迎

申込・問合

東部広域シルバー人材センター

大月事務所 ☎(22)2900

広報、ホームページに有料広告を掲載しませんか！

詳細は、秘書広報課広聴広報担当

にお問い合わせください。

☎(23)8005

イベント・教室

リトミック教室

日時 毎週月曜日(祝日を除く)
午前11時〜正午

場所 桂川ウエルネスパーク

対象 1〜4歳児(保護者同伴)

内容 専門講師が、リズムによる
情操教育や絵本の読み聞かせなど
を行い、親子の交流の場を提供

参加費 400円(材料費)

※申込不要

問合せ キッズサポート

コミュニティシヨンス 小泉

☎080-1359-9566

福祉課 子育て支援担当

☎(23)8032

子ども家庭総合支援センター

①親子あそび

日時 7月15日(火)・17日(木)
午前10時〜11時30分

対象 0歳〜未就学児

定員 20組(予約制)

内容 母親クラブと合同によるリ
ズムあそび他

持物 子どもの身の回り品(着替
え・おむつ・ミルク)

インフォメーション

募集

イベント・教室

相談

みんなの掲示板

②お誕生会

日時 7月28日(月)

午前11時〜11時30分

対象 7月生まれの

0歳〜未就学児

定員 10組(予約制)

内容 手遊び、うた、パネルシア
ター、お誕生カードのプレゼント
等

持物 子どもの身の回り品

③工作会「オリジナルメモスタ
ン」を作ろう

日時 7月30日(水)

午前10時〜正午

対象 市内在住の小学生

定員 15名(予約制)

内容 紙粘土などでオリジナルの
メモスタンドを作る

持物 絵の具セット

●共通事項

場所 市総合福祉センター

①②2階 児童館

③ 4階 保健センター

申込開始 7月7日(月) 午前9時

参加費 無料

申込・問合せ

子ども家庭総合支援センター

☎(23)1152

第13回「平和を願う朗読会」

〜心にひびけ私たちの声〜

日時 8月3日(日)

午後2時〜4時

場所 図書館2階映像ホール

内容 「はだしのゲン」はピカド
ンを忘れない、「み霊に捧ぐ(都
留高等女学校空襲体験記から)」、
「どうとりんご」などを朗読

主催 朗読ボランティア如月の会

参加費 無料

問合せ 「如月の会」

平嶋昭子

市立図書館

☎(23)1976

☎(22)4815

第9回物語と音楽の会

日時 7月21日(月・祝)

午前11時〜正午 /
午後1時30分〜2時30分

場所 図書館2階映像ホール

内容 仁科幸子作「そよそよさ
ん」と佐野洋子作「100万回生
きたねこ」を朗読とリコーダー・
打楽器などの演奏による音楽を付
けて紹介

参加費 無料

問合せ

ラコントウール 塚田雅子

市立図書館

☎(23)3386

☎(22)4815

傾聴ボランティア講座

日時 8月25日(月)・9月1日
(月)・6日(土)

午後1時30分〜4時30分

場所 総合福祉センター3階

対象 市内在住、在勤、在学者

で、受講後、傾聴ボランティア活
動のできる(活動意欲のある)方

定員 各日15名(先着順)

内容 「傾聴」の心構え・技術を
学び、必要としている方々の手伝
いができるボランティアを養成

受講費 無料

申込・問合せ

市社会福祉協議会 地域福祉担当

☎(23)2001

生涯設計セミナー

日時 7月8日(火)

午後1時30分〜午後3時

場所 中小企業人材開発センター

対象 概ね55歳以上の方で企業等
にお勤めの方、または求職中の方

定員 30名

内容 生涯現役のための生活設計
づくり

受講費 無料

申込・問合せ

山梨県中小企業団体中央会労働課

☎055-237-3215

富士山科学研究所

①動物写真展

日時 7月5日(土)～31日(木)

午前9時～午後5時

対象 どなたでも

内容 県内の生き物の姿や暮らしぶりを中心に写真や解説パネルで紹介

②もりのおはなしかい

～絵本の読みきかせ～

日時 7月13日(日)

午前10時30分～午後2時

対象 幼児～小学校低学年

内容 自然や環境に関する絵本の読み聞かせやゲーム、森の観察等

③富士山研まつり2014

「富士山を科学する！」

日時 8月3日(日)

午前9時～午後4時30分

対象 どなたでも

内容 研究室で行われている成果をわかりやすく紹介。親子で楽しめる企画も多数用意。

●共通事項

定員 なし

参加費 無料

問合せ 富士山科学研究所

① ☎0555-72-6200

② ☎0555-72-6200

③ ☎0555-72-6200

富士北麓公園管理事務所

2014 HOKUROKU

「夏休み陸上教室」

日時 7月21日(月・祝)

午前9時 ※雨天中止

対象 県内在住の小学生(4～6年生)、中学生

※保護者、または責任者の同伴が可能な児童、生徒

定員 100名(先着順)

内容 日本陸上競技短距離強化コーチによる講義と実技指導

参加費 無料

夏季「北麓シルバー

グラウンドゴルフ大会」

日時 7月15日(火)

午前8時30分 ※雨天中止

対象 50歳以上の男女

定員 120名(先着順)

参加費 500円

●共通事項

場所 富士北麓公園陸上競技場

申込方法 所定の申込用紙をFAX、郵送、または直接

※定員になり次第受付終了となります。

※FAXの場合は、確認の電話をお願いします。

申込・問合せ 〒4003-0000

富士吉田市上吉田5000

山梨県体育協会

富士北麓公園管理事務所

☎0555-24-3651

FAX0555-24-3368

桂川ウェルネスパーク

①ハーブcafe

日時 7月10日(木)

午前11時～正午

内容 菜園にあるスイートパジルを取穫してピザやパスタにびつたりなジェノベーゼソース作り

②水草メダカ倶楽部

日時 7月19日(土)

午後1時～2時

内容 メダカの家となる水生植物の生息環境や今置かれている状況を観察を通して学ぶ

③里山森づくり体験

日時 7月27日(日)

午前9時30分～正午

内容 生きものを一斉調査

④土の子あそび

日時 毎週日曜

午後1時30分～2時30分

内容 自然工作や畑体験など里山を使って遊ぶ

●共通事項

対象 ①18歳以上

②③④どなたでも

定員 各20名

参加費 ①②1人500円

③④無料

申込・問合せ

桂川ウェルネスパーク

☎(20)3080

Info@wellnesspark.jp

2014年7月4日(金)同時発売

インフォメーション

募集

イベント・教室

相談

みんなの掲示板

相 そう 談 だん

夏の「きこえ」と

「ことば」の相談会

子どもの「きこえ」「ことば」
のことで、少しでも不安のある方
は、この機会にご相談ください。

日時 7月13日(日)・15日(火)

午前9時～午後5時

場所 県立ろう学校

対象 0歳児～大学生

相談内容 「きこえ」と「ことば」

に関する悩み相談・育児相談・教
育相談、聴力測定、補聴器相談

申込方法 7月10日(木)午後3

時までに電話かFAXで予約

申込・問合せ きこえとことばの

相談支援センター 手塚

☎0553-22-1137

FAX0553-22-6419

全国一斉表示登記無料相談会

日時 8月9日(土)

午前10時～午後3時

場所 市民会館3階控室

相談内容 土地、建物の表示に関

する登記業務全般

・地目変更登記、合筆・分筆登記

など

インフォメーション

募集

イベント・教室

相談

みんなの掲示板

みんなの掲示板

「みんなの掲示板」は、市民の皆さんが気軽に参加できる催しものなどをお知らせするものです。

東富士五湖道路夜間通行止のお知らせ

高速道路を安心・安全・快適にご利用いただくために、交通量の少ない夜間の時間帯にトンネル設備の点検、更新、舗装補修工事などを行うため、通行止めとなります。

大変ご迷惑をおかけしますが、ご理解とご協力をお願いします。

日時 7月7日(月)～10日(木)

午後7時～午前7時(3夜間)

※悪天候時は、翌日同時刻に順延

場所 中央道河口湖IC～東富士五湖道路
須走IC間(迂回路…国道138号)

問合せ NEXCO中日本お客様センター

☎0120-922-229

大月保全・サービスセンター

☎(22)2151

なつのざっか展

日時 7月26日(土)までの金・土・日

午前10時～午後6時

場所 ギャラリー民(大月町真木6216)

※入場無料

問合せ ギャラリー民 ☎(23)1488

URL <http://g-min.blog.ocn.ne.jp/>

都留文科大学からお知らせ

都留文科大学では8月から12月中旬まで米・カリフォルニア大学からの留学生と気軽に交流していただける家庭を募集しています。楽しく異文化交流してみませんか。

問合せ 都留文科大学国際交流室 小林・前田

☎(43)4341

☎fumi@tsuru.ac.jp

・建物の表題登記、建物滅失の登記など
・その他土地・建物の表示に関する登記
・土地の境界に関する相談
※秘密厳守、予約不要

問合せ 県土地家屋調査士都留支部

支部長 井口

☎(23)0727

「雁ヶ腹摺山から

シオジの森へレッツゴー!!

日時 7月27日(日)8時30分集合

集合場所 北都留合同庁舎駐車場

コース 大峠～雁ヶ腹摺山～シオジの森
(約4時間半のコース)

対象 小学校高学年以上

問合せ シオジ森の学校スタッフ 笠井

☎080-1013-5706

☎kasai6778@aqua.plala.or.jp

大月保育園タイムカプセル

2001年の創立50周年記念の時に埋めたタイムカプセルを掘り出します。

平成13年度卒園児、在園児、保護者、職員の皆さま、お集まりください。

日時 8月16日(土)午前11時

場所 大月保育園

※来られない方は、保育園に保管します。いつでも取りにきてください。

問合せ 大月保育園 ☎(22)0877

ご存じですか？ 国民年金保険料免除等の申請

経済的な理由などで国民年金保険料を納付することが困難な場合には、保険料の納付が免除・猶予となる「保険料免除制度」や「若年者（30歳未満）納付猶予制度」が利用できます。申請書は国保年金担当、各出張所、年金事務所の窓口に備え付けてありますので、手続きを行ってください。

○平成26年度の免除等の受付

7月1日から開始し、本年7月分から平成27年6月分までの期間を対象として審査を行います。

○手続きをするメリット

- ・保険料を免除された期間は、老後年金を受け取る際に2分の1（税金分）が受け取れます。（手続きをせず未納となった場合は、受け取ることができません。）
- ・保険料免除・納付猶予を受けた期間中に、ケガや病気で障害や死亡といった不慮の事態が発生した場合、障害基礎年金や遺族基礎年金を受け取ることができます。

○本年4月から免除等申請期間が拡大

法律の改正により、2年1か月前の月分まで遡及して免除申請をすることができるようになりました。失業等により保険料を納付することが経済的に困難になったものの、申請を忘れていたために未納期間を有している方などは、一度、国保年金担当・年金事務所へご相談ください。



国保・高齢者医療



国民健康保険加入者の皆さんへ

○国民健康保険税（介護保険料含む）の納税通知書を7月中旬までに送付します。

国保税の納期は1年分を8期に分け、7月は最初の納期（1期）となります。忘れずに納めましょう。

後期高齢者医療保険加入者の皆さんへ

○今年度の保険料決定通知書を7月中旬までに送付します。お手元に届いたら確認を！

平成26・27年度の保険料率は、保険料率が改定により

均等割額 40,490円＋所得割額（所得－33万円）× 7.86% で計算されます。

保険料限度額は2万円引き上げられ、57万円が上限となります。

○通知書と一緒に納付書が同封されている方へ

納付書分の保険料は、年金天引きによる徴収はありませんので、納期限までに納付をお願いします。

○新しい後期高齢者医療保険証は7月下旬に簡易書留で送付します。

新しい保険証（有効期限：平成27年7月末）は、お手元に届いた日からご利用できます。平成25年度までの保険料を完納されていない方は、有効期限が短くなる場合もありますので、ご了承ください。

はい、地域包括支援センターです

在宅で介護疲れをしないために part 1

自宅で暮らしながら、介護保険サービスを利用されている方（介護認定者）は、7月現在で820名になります。一部支援があれば自分で生活できる方や、家族などの介護がないと生活することが困難な方などさまざまです。



手を抜くことなく一生懸命介護されている家族が、市内には多くいます。そんな家族介護者が、今後も介護疲れしないための方法をいくつかご紹介します。

| | |
|--------------|---|
| 介護休暇をつくる | 介護が長期化すると、家族介護者はストレスがたまりやすくなります。介護保険サービスのショートスティやデイサービスで要介護者をお願いして、休暇をとり、リフレッシュすることも大切です。 |
| 介護技術を磨く | 適切な介護方法を得ることで、介護の時間短縮、利用するオムツ枚数の減少（費用負担の減少）、介護にかかる労力を格段に軽減することができます。家族介護者教室（社会福祉協議会）や介護講座（介護実習普及センター）など、介護の方法の講習会を上手に利用しましょう。 |
| 介護しやすい環境をつくる | ベッドや車いすなどの福祉用具を効率よく活用したり、手すりの設置やバリアフリーなど適切な住宅改修をすれば、介護の負担を軽くすることができます。 |

問合せ 保健介護課 地域包括支援センター ☎(23) 8 0 3 4

ここで一息！ 頭の体操 3問クイズ!! それぞれの答えは何でしょう？（答えは、最終ページ下段をご覧ください。）

- ① 山+石 ② 人+古+口 ③ 目+火+言+木+火 （3問目は熟語です。）

福祉チャンネル

ご存じですか？

自立支援医療制度

○どのような制度なの？

心身の障害を除去・軽減するための医療について、医療費の自己負担額を軽減する公費負担医療制度です。更生医療、育成医療、精神通院医療の3つに分けられます。

| 種類 | 対象 |
|--------|---|
| 更正医療 | 身体障害者手帳の交付を受けた方で、その障害を除去・軽減する手術等の治療により確実に効果が期待できる方（18歳以上で手帳交付が前提） |
| 育成医療 | 身体に障害を有する児童で、その障害を除去・軽減する手術等の治療により確実に効果が期待できる児童（18歳未満） |
| 精神通院医療 | 統合失調症などの精神疾患を有する方で、通院による精神医療を継続的に要する方 |

○どのような治療が該当するの？（治療例） ※治療を受ける前に申請が必要です。

肢体 …人工関節置換術、関節形成術など

視覚 …水晶体摘出術など

臓腑 …腎移植、人工透析など

こころ …向精神薬、精神科デイケアなど

※受ける治療によって必要な書類がありますので、事前にご確認ください。

申請者や同一の保険に加入している方の所得に応じて自己負担区分が異なるため、未申告の方は、税務申告が必要です。

問合せ 福祉課 障害者支援担当 ☎(23) 8 0 3 1

もっと。ずっと。 からだの元気



糖尿病を予防する運動

広報6月号でお知らせしたとおり、本市では糖尿病予備軍の方が多傾向となっています。糖尿病予防には、血糖値が上がりすぎないよう食生活の見直しや適度な運動が必要です。今月号では「運動について」、次月号では「栄養について」紹介します。

○運動による効果

運動をすることで血糖値が下がります。

- ・血糖値のもととなるブドウ糖が筋肉にとり込まれやすくなり、エネルギーとして使われます。
- ・筋肉の動きが活発になることで、血糖値を抑制するインスリンの働きが良くなります。

○有酸素運動が効果的 代表はウォーキング

ウォーキングは、正しい姿勢が大切です。

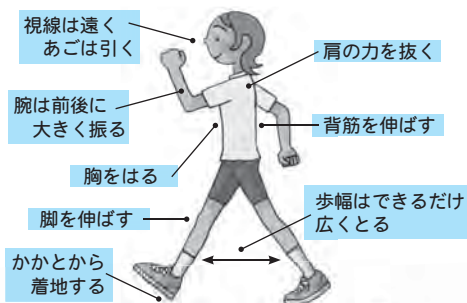

○運動をする際のポイントや注意点

- ・準備体操、整理体操を行きましょう。
 - ・運動の前後、運動中に水分補給しましょう。
 - ・体調に合わせ、無理はしないようにしましょう。
 - ・運動を日常生活の中に取り入れましょう。
 - ・継続して行いましょう。
- (毎日20分以上続けると効果的)
- ・食後1時間くらいに運動を開始すると高くなる血糖値を抑えることができます。

問合せ 保健介護課 健康増進担当 ☎(23) 8 0 3 8

教えて!おつけちゃん あんしん生活

本市の消費生活キャラクター「おつけちゃん」が皆さんのあんしん生活についてお知らせします!

大学生が標的に! 借金させられて高額な投資用DVDを購入

高校の先輩から「もうかる投資システムがある」と言われ、喫茶店で投資システム会社の人とも合流して、稼いでいる話を聞かされた。「投資するにはDVDソフトの購入が必要。そのソフトを使えばすぐに元が取れる」と勧誘されたが、お金がないと断ったところ、先輩から「会社員と言って、車の頭金としてお金を借りるように」と言われ、消費者金融3社から20万円ずつ借りて支払った。その後、新規に人を紹介すると10万円もらえると説明があったが、自分は投資に興味があっただけで、人を紹介して紹介料を得ようと思わない。解約して返金してほしい。

○ひとこと助言

友人や先輩など親しい人から「もうかる投資話がある」などと勧誘されても、安易に契約するのはやめましょう。

実際に利益をあげることができず返済に行き詰まってしまいます。無理な借金は決してしてはいけません。

消費生活相談(電話・面談)

市役所で相談員が相談に応じています。
(P35カレンダー参照)

問合せ

県民生活センター
地方相談室 ☎(45) 5 0 3 8
市民課
生活環境担当(相談員)

☎(23) 8 0 2 3



★おはなし会・よみきかせ（2階おはなしコーナー）

○朗読ボランティア『如月の会』

「たのしいひととき」 11日（金）午前11時～
対象：幼児 内容：本・紙芝居の読み聞かせ

○絵本とおはなしの会『ぐりとぐら』

「おはなし会」 19日（土）午前11時～
対象：幼児・小学生 内容：絵本の読み聞かせとおはなし
「ちいさなおへや」 16日（水）午前11時～
対象：幼児 内容：絵本の読み聞かせ、手あそび



★今月のお薦め図書

・フルサトをつくる（伊藤洋志）

暮らしの拠点は1か所ではなくていい。都会か田舎か、定住か移住かという二者択一を超え、多拠点居住で、「生きる」「楽しむ」を自給する暮らし方の実践レポート。

★新着図書《一般》

- ・山菜・野草の食いしん坊図鑑（松本則行）
- ・可愛いベイビー（五十嵐貴久）

★おすすめの児童図書

- ・うんたろさん うんちどろぼうのひみつ（はたこうしろう）
うんち研究家のうんたろさんは、今日もうんちの見回り。するとうんちが盗まれて大騒ぎ！うんちの秘密を楽しく解き明かす、お話。

★新着図書《児童》

- ・パパはわるものチャンピオン（板橋雅弘）
- ・ぺっこぺこヒグマ（ニック・ブランド）

★展示のご案内

- ・常設展示
『子ども向けのおすすめ本』（1階特別展示コーナー）
- ・期間展示（～7月30日）
『海なし県山梨、でも7月21日は海の日
～海にはナゾがいっぱい！調べてみよう～』
（1階特別展示コーナー）
- ・期間展示（～8月28日）
『真夏の夜のミステリー』（1階展示架）
『おまかせ！夏休み』（2階展示ホール）

図書館利用・開館時間（※図書館の運営には、電源立地地域対策交付金が活用されています。）

「火・水・木・金」・・・午前9時～午後7時 「土・日・祝日」・・・午前9時～午後5時
今月の休館日 7日（月）・14日（月）・22日（火）・28日（月）・31日（木）

問合せ 市立図書館 ☎(22) 4 8 1 5

相談室から一言

子どもの頃のことです。旅行中の父親からハガキをもらいました。それを兄弟で読み合い、手紙を出してくれた父親を誇らしく思いました。父親の株は上がりました。これも子どもの教育です。無理に教育しようと思わなくても、何げない行為で子どもの教育ができていました。いわゆる「親の背中を見て子が育つ」ということです。

当然、今でも父親から手紙を貰うと子どもは喜ぶでしょう。しかし、ものが豊かになってきた分、感激は薄くなってしまうかもしれません。今の社会は、大人でもつい買いたくなるような広告であふれ、より便利な生活を望む人の心を刺激し続けています。

刺激的な現代社会の影響をまともに受けて子どもは自分の心を抑制できずに、次から次へと欲望を膨らめていきます。そのような状況の中、子どもの意思を確認しないで親が先回りして手を出したり、子どもが望んでいないものを与えたり等々したら、子どもは克己心・自立心や自ら創意工夫する力を失ってしまう可能性が高くなります。できることをしない親心、子どものために何もしない愛情が必要かもしれません。子どもの成長期に合わせて、目や心を離さないという「子育て四訓」が必要です。

【教育相談室のご案内】

◆相談内容

「就学」や「学校生活の悩み」など

◆相談方法

面接相談

◆相談日・時間

毎週月・火・木曜日
午前9時30分
～午後3時

◆申し込み先

大月市教育相談室
（市役所内）

☎(23) 8 0 5 8

※相談は無料で、
秘密は厳守します
（要予約）お気軽にご相談ください。





今月のイベント情報などのお知らせです。
詳細は、お問い合わせくださいね!

| 日 | 月 | 火 | 水 | 木 | 金 | 土 |
|----|----|----|----|----|----|-----|
| | | | | | | 1 2 |
| 3 | 4 | 5 | 6 | 7 | 8 | 9 |
| 10 | 11 | 12 | 13 | 14 | 15 | 16 |
| 17 | 18 | 19 | 20 | 21 | 22 | 23 |
| 24 | 25 | 26 | 27 | 28 | 29 | 30 |
| | | | | | | 31 |

2014 文月

おおつき情報カレンダー

| 日 sun | 月 mon | 火 tue | 水 wed | 木 thu | 金 fri | 土 sat |
|--|-----------------------------------|------------------------------|---------------------|------------|-----------|--|
| | | 1 仏滅 ●メールマガジン 配信 | 2 大安 消 | 3 赤口 心配 | 4 先勝 消 | 5 友引 人 ●認知症予防講演 会 ●体力・運動能力 調査 P26 |
| 6 先負 結 | 7 仏滅 法心配 ●リトミック教室 毎週月曜日 P28 | 8 大安 | 9 赤口 消 A J | 10 先勝 心配 G | 11 友引 消 | 12 先負 ●地域防災リー ダー養成講習会 |
| 13 仏滅 結 ●つきの市 午前9時～午後1時 (宮谷入口信号横) | 14 大安 心配 | 15 赤口 登 D E | 16 先勝 消 C | 17 友引 心配 G | 18 先負 消 | 19 仏滅 ●大ソキタやけ市 正午～午後4時 (大月駅前) ●天ぶら油の無料 回収 P25 |
| 20 大安 人結 ●三遊亭小遊杯 ラージボール卓球 大会 P3 | 21 赤口 ●ラコントゥール P28 | 22 先勝 登 ●わいわい道中 (～23日) | 23 友引 法消行 B K | 24 先負 心配 I | 25 仏滅 消 | 26 大安 ●親子ふれあい料 理教室 |
| 27 先勝 結 新月 | 28 友引 心配 | 29 先負 | 30 仏滅 消 ●工作会 P28 | 31 大安 心配 H | 1 消 8月 | 2 消 ●第31回かがり火 市民まつり P16 |

●今月の納税期限 ★固定資産税…2期納期 ★国民健康保険税/★介護保険料/★後期高齢者医療保険料…1期納期

上記表のマークについて

各種相談情報

| | |
|-------------------------|----------------------|
| 法…法律相談 (要予約) 午前9時～正午 | (役) 市民課 (23)8023 |
| 人…人権相談 午後1時～3時 | (市) 市民課 (23)8023 |
| 行…行政相談 午後1時～3時 | (役) 市民課 (23)8023 |
| 登…登記相談 (要予約) 午後1時～2時30分 | (役) 市民課 (23)8023 |
| 消…消費生活相談 午前9時～午後4時 | (役) 市民課 (23)8023 |
| 心…心配ごと相談 午前9時～ | (福) 社会福祉協議会 (23)2001 |
| 結…結婚相談 午後1時～5時 | (市) 結婚相談所 (22)4811 |

※略称

(役)…市役所 (福)…福祉センター (保)…保健センター (市)…市民会館

子育て支援情報

| | |
|-------------------------|--------------|
| A 4か月児 (H26.2) 健診 | 午後1時15分受付 |
| B 9か月児 (H25.9) 健診 | 午後1時15分受付 |
| C 1歳6か月児 (H24.12) 健診 | 午後1時15分受付 |
| D 2歳児 (H24.6) 歯科健診 | 午後1時15分受付 |
| E 2歳6か月児 (H23.12) フツ素塗布 | 午後1時15分受付 |
| F 3歳児 (H23.5) 健診 | 午後1時15分受付 |
| G ママパパ学級 | 午後1時20分～ |
| H 育児教室 (H26.6) | 午後1時20分受付 |
| I もくもく(離乳食) 教室 | 午前9時20分までに受付 |
| J ビッグムンバ化(乳児) | 午前10時～ |
| K ビッグムンバ化(幼児) | 午前10時～ |

※場所 保健センター ※問合せ 保健介護課健康増進担当 (23) 8038



まちの話題

HOT SPOT



絵本とリコーダー演奏



矢渡し



猿橋中学校生徒の合唱

さらに、猿橋中学校生徒による合唱が初めて行われ、観衆が猿橋に響く歌声に聞き入っていました。

今年は、三日月を愛でる会として、「橋上の月」が賑やかに行われ、笛子追分人形芝居、書道パフォーマンス、琴演奏、弓矢を放つ矢渡しなど、数々の優れた技が披露されました。

猿橋観月会 第13回橋上の月

5 / 31 名勝猿橋周辺



自然の中でのトレッキング



短大生による健康クイズの様子

大月ヘルスツーリズム

6 / 1 百蔵山ほか

大月短期大学では、トレッキングと健康を融合した「大月ヘルスツーリズム」を月1回程度行っています。

この日も、大月の自然を活用したトレッキングが行われ、参加者同士の楽しい交流や登山前後の健康状態を測定するなど、短大生がヘルシーガイドを実施しました。



血圧などの健康測定



紙芝居による猿橋の説明



十二単衣の富士を見るハイキングツアー
5 / 24 百蔵山・名勝猿橋

市制施行60周年記念事業の1つとして、観光ボランティアガイドが案内するイベントが行われました。

当日は市内外から37名の参加があり、登山ガイド10名と猿橋でのガイド2名が、「おもてなしの心」で対応しました。

本市の自然を楽しんでいただきました。



大月東中学校 愛町作業

6 / 15 市内各地

大月東中学校生徒会とPTA共催による愛町作業が学区内など、31箇所で行われました。

これは、今年3月まで旧大月第一中学校が取り組んできた「愛町作業」と大月東中学校の「クリーン作戦」が一つの力となり、新たな活動としてスタートしたものです。

地域への愛着で、とてもきれいになりました。



出張親子あそび

5 / 27 猿橋町藤崎地内

主任児童委員の協力のもと、普段は、児童館内で行っているイベントが外へ飛び出し、猿橋公民館藤崎分館前広場で行われました。

同じ世代の子どもを育てる方々が、屋外ならではの遊具遊びやリズム遊び、紙芝居などを通じて、親子のふれあいや親と親の交流など、楽しい時間を過ごしていました。

★身近な話題をお伝えするコーナーです。あなたの地域の情報をお待ちしています。

7 月生まれの 元気な子



あまのあかり
天野 杏ちゃん (1才)
笹子町白野
「演歌大好き！子守唄は『猿の春』で爆睡！いつもニコニコ我が家のアイドルです！」



あまのしん
天野 駿ちゃん (1才)
藤岡町畑倉
「イタズラ大好き、駿君。すくすく育て！」

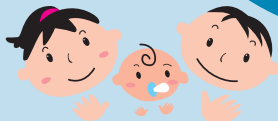

いしわたる かな
石渡唯那ちゃん (1才)
笹子町吉久保
「食べるのダイスキ☆いたずらダイスキ☆わたしたずらダイスキ☆わたしたずらダイスキ☆わいの♪」



こたさきまゆ
小高咲弥ちゃん (1才)
大月2丁目
「イタズラ好きで泣き虫で甘えん坊☆咲の笑顔がステキ☆我が家の宝！癒しです☆そろそろ歩くかな？(*^ω^*)」



こぼしあんこ
小林愛斗ちゃん (1才)
初狩町中初狩
「イタズラとお姉ちゃんの事が大好きな曼斗くん☆お姉ちゃんに怒られてもニコニコしてます(笑)♪♪」



まさきまより
笹崎陽梨ちゃん (1才)
大月1丁目
「とつてもマイペースな陽梨さん!!よく食べ、よく遊び、よく泣き今日も元気に成長中♪」



はなつさくら
花上咲汰ちゃん (1才)
猿橋町猿橋
「笑顔眩しい咲汰くん☆笑顔忘れずお姉ちゃんをも守れるたくましい子であれ(ー)~」



はやわひろと
早川大翔ちゃん (1才)
大月町灰咲
「いつでもマイペース♪大好きなお兄ちゃんよりもご飯を食べちゃう食いしん坊(〇)~」



ふらいち
古市らいかちゃん (1才)
藤岡町ゆりヶ丘
「笑顔で元気いっぱい女の子♪おしゃべりとおしゃべりが大ヘスキ☆」



あまりみよ
甘利 湊ちゃん (2才)
七保町下和田
「陽気でお茶目な湊。テレビボードにハガキをあまり入れ過ぎないでね♡」



いゆみこたん
井上琉空ちゃん (2才)
七保町葛野
「パワ~全開♡コナン。いっぱい食べて元気に健やかに育ててね。」



かほこういち
金子興一ちゃん (2才)
藤岡町強瀬
「お姉ちゃんが好きでいつも後を追っかけて遊んでいます!!わんぱくな興一くんです♪」



なまみづ
相馬一葉ちゃん (2才)
藤岡町強瀬
「なにをしてもかわいいたの♪」ちよっと食べ過ぎ☆」



なみらく
奈良美空ちゃん (2才)
七保町下和田
「口くせは、『お腹空いたの♪』ちよっと食べ過ぎ☆S-TAP細胞があります!私、脂肪あります♡」



のぞみちか
野澤幸香ちゃん (2才)
猿橋町桂台
「4月から保育園に通い始め、たくましくなった幸ちゃん。踊りや歌がとても大好き♡」



あまのな
天野愛菜ちゃん (3才)
笹子町黒野田
「お話しするのが大好きです。元気いっぱい大きくなってね。」



こいみく
小泉空ちゃん (3才)
猿橋町桂台
「歌とバスが大好き♡「これなあに?」と色々な事に興味津々なりっくん!」



はしとまお
橋本愛央ちゃん (3才)
七保町下和田
「マイブームは『ありの～まの～♪』と振り付けを交えて歌うことです。(*^ω^*)」



ふじはらけいり
藤原伊織ちゃん (3才)
七保町葛野
「乗り物や身体を動かすことが大好き!やんちゃなところもあるけど、優しい所が大好きよ♡」



ますだ なお
益田 直ちゃん (3才)
猿橋町藤崎
「『けいかしようぜ!』と毎日暴れるけどかわいいたの♪笑顔が大好きです(*・ω・*)」

【市内のお子さんの写真募集】

対象

平成23・24・25年の8月生まれ

応募方法

Kouhou-19206@city.otsukicity.jp

にメール、または広聴広報担当窓口に持参

・8月号タイトルは「広報おつき

メー元気な子」として、お子さ

んの名前、ふりがな、生年月日、

保護者の名前、住所、電話番号、

35文字程度のメッセージを添付

応募期限 7月15日(火)

※送信後、1日以上経過しても返信

が来ない場合は、メールが届いて

いない可能性があります。

※写真は、お返しできませんので、

ご了承ください。

情報発信

- ①市ホームページ
<http://www.city.otsuki.yamanashi.jp/>
- ②市公式フェイスブック
<https://www.facebook.com/otsukicity>



QRコードからも読み取りができます

★メールマガジン
イベント(毎月1日)や防災(随時)
の情報を配信しています。
※市ホームページからご登録ください。

ほっとタイム

「晴れの日の良い天気」
そして、「雨の日は悪い
天気」と思わなくてくだ

さい。
それは、晴れば熱く、
雨が降れば野菜が潤うな
ど、人それぞれの感じ方
があるからさそうです。

梅雨の時期は、天候が
安定しませんが、これは
は、その日ならではの
「良い天気」と思うよう
心がけます。(N)