

むろらん



市政だより

昭和53年

12月1日

No. 449

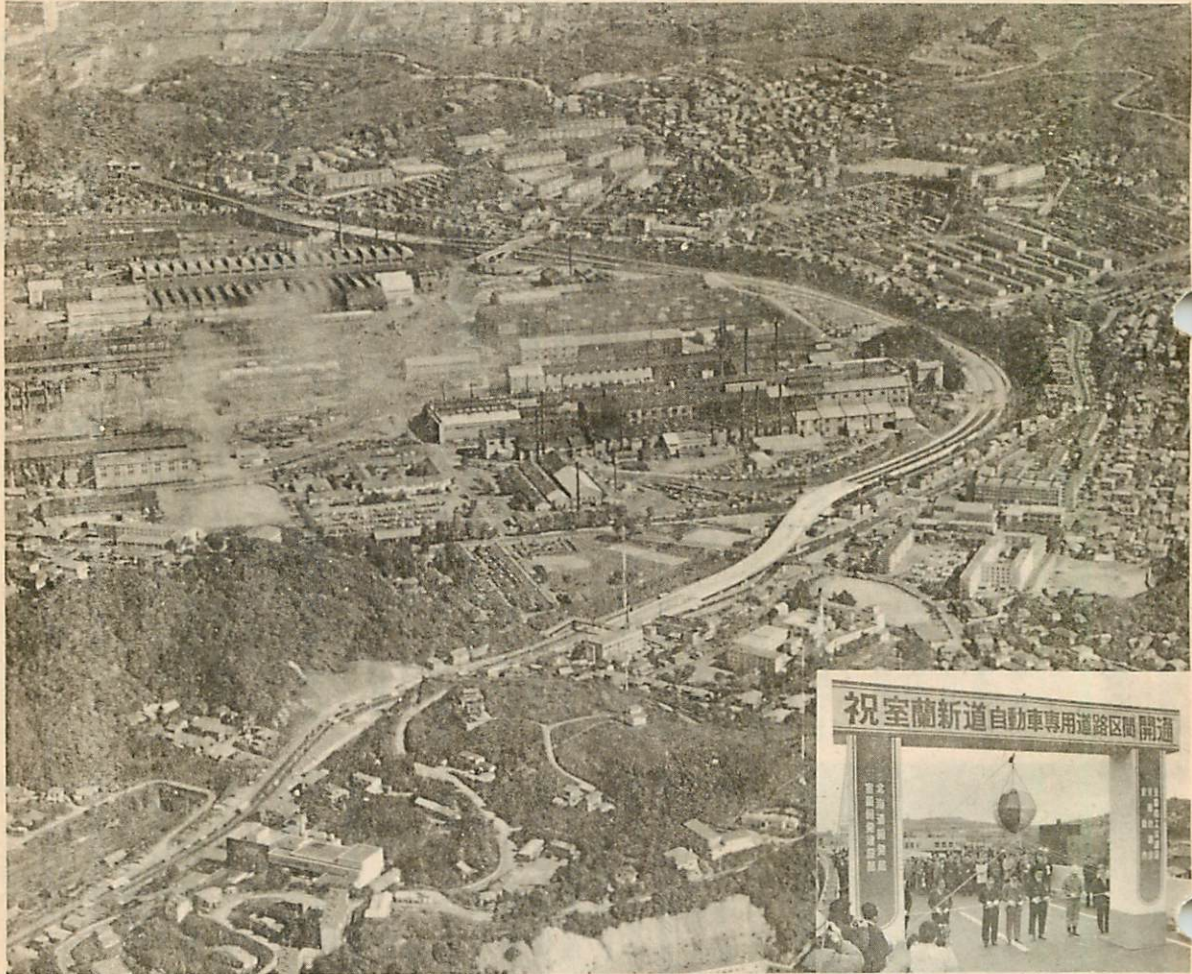

室蘭新道 母恋ランプまで開通

交通渋滞緩和に大きな役割

市民待望の室蘭新道がこのほど母恋ランプまで完成し、11月22日関係者の手によりテープカットされ日の出ランプから母恋ランプまでの7.7キロの全線が開通しました。この新動脈の使用開始は、特に蘭西から蘭東方面への交通渋滞緩和に大きな役割を果たすこととなります。なお、輪西・母恋ランプ間は、一般国道としては道内で初めての自動車専用道路で、人やバイクなどは通行できませんのでご注意下さい。

主な内容

- 一人ひとりが交通安全 2
- 市内三民放中継局開局特別受信相談開催 3
- 年末調整の書類は早めに 7
- 年末のし尿収集の申込み 7
- 人権相談は気軽に人権擁護委員へ 8
- 成人祭のお知らせ 8

一人ひとりが交通安全

大切な家庭での話し合い



交通安全は家庭から

大切です。

道路交通法は、車両だけでなく歩行者の正しい通行方法についても定めています。

車の無謀運転をみんなで監視しこれを責めるとともに、歩行者も交通ルールを正しく守るように努め、事故から自分を守りましょう。

幼児の遊びと事故は

幼児の遊びは、心身の成長に欠かせないのでできない大切なものですが、母親の目から離れて遊んでいる時、交通事故に遭う例が多いのは、大変残念なことです。

幼児の歩行中（遊んでいる時を含めて）の事故死者の八十七・七パーセントは、自宅から百メートル以内のところで起きています。

また、公園で幼児の遊びを調査したところ、二十三分間に約四回遊び場所を変えていることが判りました。

母親は、わが子の遊ぶ場所や状態にたえず目を配り、自宅の周囲でも、近所のお母さん方と協力して、幼児の安全のために、つねに気をつけるよう心掛けましょう。

自分の生活している場所には、一種の安心感のようなものがあり、幼児も母親も、ともに安全に

ついて気を抜きがちですが、これが悲惨な事故につながってしまいます。

お年寄りの事故は

お年寄りの歩行中の事故死者は薄暮から夜間にかけて多発しています。お年寄りは視力や体の機能が衰えていますので、特に、事故が起りやすくなっています。本人はもちろん、周囲の人々も次のことに十分注意し、お年寄りを事故から守りましょう。

・外出した時は、明るいうちに帰宅するよう家族や周囲の人々が注意し、夜の独り歩きはできるだけやめましょう。

・夜、止むを得ず外出する時は必ず夜光反射材を身につけるよう日頃から気を配り、服装はできるだけ明るい色にしましょう。

・交通安全の第一歩は右側通行です。また、道路には危険がいっぱいあるので、横断する時は必ず立ち止まって左右の安全を確かめてから渡りましょう。

闇夜にピカリ

あなたは安全

夜の安全とは、自分を相手に（

車）早く知らせることです。人は、あの小さな螢の光でさえ目ざとく見つけて追うのですから歩行者が闇夜にピカリと光つてくれたら、運転者はすぐに気がついて安全に運転できるでしょう。

その役割を、確実に果たしてくれるのが夜光反射材です。

アツ危い、「キキッ」と耳をつんざくようなタイヤのきしむ音、という光景は、ハンドルを握る人はもちろん歩行者も一度や二度は経験していることです。

暗い夜道で、ヘッドライトの狭い視野の中を、ものすごいスピードで通り抜けていく車に、思わずヒヤリとする歩行者にとって、夜光反射材は、事故の防止にきわめて大きな効果を発揮します。

夜光反射材を身につけることが恥ずかしい、面倒だ、と言わずにもっと積極的に夜光反射材を身につけ、夜の事故から自分を守りましょう。

なお、夜光反射材の購入につい



夜の安全とは自分を見せること

ては市役所防災安全課交通安全係（電話一―一―内線四二七）で取扱っています。

同乗者も事故防止を

交通事故の防止は、運転者だけが注意していれば良いというものではありません。

同乗者も、積極的に安全運転に協力し、事故防止に努めることが肝要です。

・雨降りや暗い夜道は、運転者といっしょに見通しの悪い前方の安全を確認しましょう。

・運転者が危険に気づくのが遅れることがあります。同乗者は、横断者や左前方の子ども、自転車などの動きを知らせましょう。

・レジャーの帰りなどは、特に運転者が疲れており、帰宅を急ぎがちになります。このような時に同乗者は、努めて慎重な運転をさせるようにしましょう。

・同乗者が眠ると、運転者も眠気がします。室内の換気や声かけなどによって、運転者の居眠りを防ぎましょう。

・運転者の注意力を散らすような、こみ入った話をしたり、運転者の視線をそらすような動作や話は、せつたいに避けましょう。

その一声が事故を防ぐ

交通事故を防止するために、日

歩行者も

ルールを守って

歩行者優先。この言葉は、ともすると車が歩行者を絶対に保護するものと受けとめられがちです。

もちろん、「車は人をひくことにはあって、人が車をひくことにはない」と、「人命尊重の立場」からも運転者側の歩行者優先は今後も厳しくされなければなりません。

しかし、昨年の歩行者の事故死者のうち、六十七・二パーセントがとび出しや斜め横断など、歩行者側にも何らかの違反や過失があったことを考えますと、「車は急に止まらない」ことを歩行者一人ひとりが意識することも

常生活の中でさりげない一声の繰り返しが、安全に大変役立ちます
(家庭では)

幼児、学校に通っている子どもたち、ご主人やお年寄りが家を出るとき、「車に気をつけて」という一声や、特に、仕事などで車を運転するご主人や息子さんへの「安全運転でネ」など。主婦の皆さん、あなたから愛をこめて一声かけましょう。

(職場では)
交通事故は、本人にとっても職場にとっても、大きなマイナスマス。職場ぐるみで、毎日の安全目標を確かめる従業員のかけ合いをしたり、企業主は、それを励まし見守ってあげましょう。

(地域では)
町内会や自治会ぐるみで、声かけ運動の輪を広げましょう。そのためには、道路上でもさりげなく安全のための一声をかける雰囲気、街の中に盛り上げることが大切です。会議や集会のあいさつで交通安全について一言触れるのも大きい効果があります。

交通事故による死亡者への賠償額は、年々高くなる一方でこれまでの最高判決額は、三歳の幼児が死亡した事故の七千五百七十五万円です。罰金を支払えば済むというだけでなく、刑務所での服役も数多くあります。

命の償い

本道では、全人口に免じて、運転免許所有者は三・六人に一人、車両台数は、三・二人に一台(ほぼ一世帯当り一台)の割合となっています。「自分だけは、交通事故に遭わない、起さない」と考えている人が多いようですが、一家の柱であるご主人が交通事故で亡くなったり、相手を死亡させて、多額の賠償金の支払いのため、平和で夢多いマイホームが一瞬にして苦難と悲惨な生活に変わった事例がたくさんあります。

市内三民放中継局開局まじか

美しい映像を見るために 開局特別受信相談開催

12月13日～15日

前号(十一月十五日号)の市政だよりで、輪西・知利別・母恋中継局設置の利点などについてご説明しましたが、いよいよ十二月中旬には開局の予定です。これまでに至る過程で難視聴解消のための

室蘭母恋 Television放送局

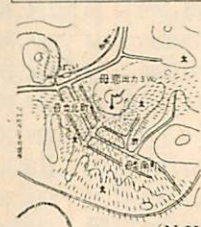

チャンネル	UHF (予定)	H F (出力3W)
NHK教育	50	
NHK総合	52	
HBC	54	
STV	56	
HTB	58	
UHB	60	

(NHKは昭和43年開局済)
UHF受信用アンテナをご使用下さい。



チャンネル	UHF (予定)	H F (出力10W)
NHK教育	47	49
NHK総合	45	51
HBC	43	53
STV	41	55
HTB	35	57
UHB	33	59

(NHKは昭和43年開局済)
UHF受信用アンテナをご使用下さい。

中継局設置については、NHKの多大なご尽力とご支援によるものですが、さらにこのほどNHK室蘭放送局の協力のもとに開局特別受信相談を予定しており、この相談の中で市内三中継局設置に伴うチャンネルの一部変更や、現在お使いのテレビジョンアンテナをどのようにすれば一番美しい映像が見られるかなど電波利用にあたっての留意点を個々の家庭について受信テストをした上、適切な指導をしますので、皆さんのおいでをお待ちしています。

〈開局特別受信相談日程〉
▽日時 十二月十三日(水) 十五日(金) 十六日(土) 十時～十六時
▽会場
・市民会館内衛生課輪西分室 (電話④一一一)
・高砂地区サービスセンター(特設電話⑤二四三三)
・日鋼健保会館(特設電話②〇一

九〇) ※相談は無料です。アンテナの種類と建てる方向これらの地域で室蘭(測量山)からの電波(2、7、9、11、39チャンネル)が良く受信できなかった家庭では、UHFアンテナをそれぞれの中継局に向けて建てると全チャンネルが良く受信できるようになります(従来使っていた

たUHFアンテナの方向を変えるよい場合もあります) 共同受信のご家庭はこれらの地域で、従来共同受信方式で見ていた家庭では、新たにUHFアンテナを建てると良く見ることが出来ます。 映りの悪いときには 映り具合は地形などによって多少異なりますので、この開局特別受信相談をご利用いただき、どのような方法で受信すれば良いか相談されるようお勧めします。 アンテナを建てたり、調整するときは

実際にアンテナを建てる場合や既設のUHFアンテナの方向を調整する場合には、日頃お取引のお店、または北海道電機商業組合室蘭支部加盟の「テレビ受信店頭相談実施中」のポスター(写真)の貼ってあるテレビ店にご相談下さい
▽相談期間 十二月一日～二十日 一月十日～三十一日

祝 恋西別 母知利別 Television放送局開局

あなたのテレビがグッときれいになります。

テレビ受信 店頭相談 実施中!!

●期間●
●12月1日 12月20日
●1月10日 1月31日

●電機商業組合室蘭支部
●アンテナカー会
●NHK室蘭放送局
●UHF普及協議会

国民年金

年金を受ける権利は 掛ける義務

保険料と年金額



サラリーマンのほとんどは、厚生年金が共済年金の加入者ですが、自動的に納められています。国民年金は、夫婦そろって他の年金に加入していない人やサラリーマ

老齡年金額早見表

生年月日	年金額等 受給資格 年齢	受給資格 年齢	格納の 金額	全加入 期間	全期間納付のときの 年金額	
					年額	月額
明治 39.4.2~45.4.1	10	287,100	円	10	287,100	22,925
大正 45.4.2~2.4.1	10	271,200	円	11	298,300	24,858
大正 2.4.2~3.4.1	10	257,900	円	12	309,500	25,791
3.4.2~4.4.1	10	246,700	円	13	320,700	26,725
4.4.2~5.4.1	10	237,100	円	14	331,900	27,658
5.4.2~6.4.1	11	251,600	円	15	343,100	28,591
6.4.2~7.4.1	12	265,700	円	16	354,300	29,525
7.4.2~8.4.1	13	279,500	円	17	365,500	30,458
8.4.2~9.4.1	14	293,000	円	18	376,700	31,391
9.4.2~10.4.1	15	306,200	円	19	387,900	32,325
10.4.2~11.4.1	16	319,300	円	20	399,100	33,258
11.4.2~12.4.1	17	332,200	円	21	410,300	34,191
12.4.2~13.4.1	18	344,900	円	22	421,500	35,125
13.4.2~14.4.1	19	357,500	円	23	432,700	36,058
14.4.2~15.4.1	20	369,900	円	24	443,900	36,991
昭和 15.4.2~2.4.1	21	382,300	円	25	455,100	37,925
昭和 2.4.2~3.4.1	22	400,500	円	26	473,300	39,441
3.4.2~4.4.1	23	418,700	円	27	491,500	40,958
4.4.2~5.4.1	24	436,900	円	28	509,700	42,475
5.4.2以降同じ	25	455,100	円	29 ~ 40	以下1年増 すごとに約 1,517円を 加算した額 18,205円を 加算した額	

年金についての問合せは
保険年金課国民年金係 (☎1111内線457) へ

の奥さんなどの加入が大部分です。保険料は加入者自身が納めなければなりません。したがって、厚生年金や共済年金では、加入している期間が即、受給資格期間となるのが普通です。しかし国民年金では加入していても保険料を納めていない期間(未納期間)は、資格期間とはなりません。この期間が長いと将来年金をもらえないことになり、年金相談や電話での問合せで「これから国民年金に加入するとして、私の場合、保険料はいくらになるのでしょうか、また年金はいくらもらえるのでしょうか」といった質問が必ず出ます。

厚生年金や共済年金の保険料は給付額や性別などによって変わりますが、国民年金ではこのように差別はなく、全国共通の保険料となっています。本年度(来年三月まで)は、月額二千七百三十円です。来年度は月額三千三百円と決っています。将来は、もっと引上げがあるともて間違いないでしょうし、これに伴って年金額もアップすることになります。

国民年金は、原則として納付時期が異なる二人がいても、納付期間が同じであれば、年金額も同じになります。例えば、十年前に任意加入し、五年間だけ保険料を納めた人と、今年任意加入し、五年間納める人では、将来もらう年金額は同じ額になるということです。ただし、昭和五年四月一日までに生まれた人には、特別の加算が

(通算老齡年金
昭和5年4月2日以降生まれの人の老齡年金)
の年金額計算式

$$1,300円 \times (納付月数 + 免除月数 \times \frac{1}{3}) \times 1.167$$

今回は、昭和五年四月一日までに生まれた人の老齡年金(通算老齡年金、特別支給の老齡年金を除く)の早見表を載せましたので参考にして下さい。

昭和五十三年度の国民健康保険料の納期は、今月二十八日が納期限です。加入者でまだ納めていない場合は、至急納入するよう、お願いいたします。

国民健康保険料は 忘れずに納めましょう

この保険料は、加入者の皆さんが、万一の傷病によって多額の医療費を一度に負担せずすむようお互いが扶助しあい、また、出産費用や葬祭費用などの一部を補うものです。

したがって、保険料を納めなければ、医療を受けることはもちろんのこと、国民健康保険事業の推進すらも、むずかしくなりますので、健康を守り、明るい生活を過すためにも、保険料は納期内に納めるよう、ご協力下さい。

なお、納付についての相談は保険年金課(☎1111内線四五五)に、お気軽にお申し出下さい。

12月、国民年金保険料3期、国民健康保険料6期の納期です。未納の保険料もお忘れなく。

年中行事

のむかし
むかし
〈室蘭地方〉

市史コーナーNo.53

師走—文字どおり歳晚の忙しさが日一日と押し迫って参ります。江戸から東京へ。文明開化の波が、とうとうと押しよせつづつあつた。ここは遠い蝦夷地の果て。そこには、まだ未開の地として、土地になじんだ長い間の仕来りどおりの営みがありました。明治二年、チヨンマゲ姿の開拓集団が、遠く仙台からやってきた旧開拓使から室蘭郡の支配を命ぜられた。刀をクワに持ちかえての入植でした。そして開拓使から手渡された書類のなかの一つに「年中行事」が書きとめられていたのです。そこで、この手控書から明治維新当時、室蘭地方の年中行事を紹介することにしました。

人数の調査をおこなう。
▽七月 七夕 (前月と同様)
▽八月 八朔(一日) 五節句と同様の行事をする。
この月はオムシヤにあたるのでオムシヤの節は、詰合同会所へ出張る。ただし、漁業に差支えないようにする。
おくりものはつぎのようになっている。

十五歳以上の濱雇いアイヌ男
間切 一丁ずつ 女
針 五木ずつ
七歳未満の男女子供へ
布子 一反ずつ
贈物を申し渡すさい詰頭 会所の上に着座、その他役々 左右に居並ぶ、支配人・通辞様下へアイヌは
役つきアイヌ土間正面に、平アイヌも残らず出て、そのうしろへ並ぶ。
重役からお条目(カ条書きにした規則)の趣を申し渡す
この申し渡しが終わってから贈物が渡されることになる。
▽九月 重賜(九月九日) お礼参りは、各節句と同じ。
▽十月 十月上旬から翌年三月までは寒さに向うため、役所では敷皮を用いるようになる。

▽十二月二十五日 御用納め。
当日は役所一同と場所の支配人通辞・帳役などに酒・肴三種類(盛付け)が振舞われる。
三日早い御用納め。

▽一月一日 支配人・通辞・帳役ら年始あいさつで役所を訪問。役持ちアイヌも同様で、清酒五合ずつ振舞う。この場合支配人・通辞・帳役はこの場合支配人・通辞・帳役は

縁側にアイヌは土間に敷物で座る
▽八月 御用始め。
現在より四日もおそい出初め。元日と同様のごちそうが出る。
▽二月 この年八十歳以上になった高齢者、やもめ暮らしの老人、長患いのアイヌの該当者を調べる。アイヌの別、出稼人、永住人、人別および伝馬員数を調査する。

升(平アイヌ)古縮入着物一枚
独り暮らしや長患いのものに八升入りの造俵三俵と古縮入着物一枚ずつ。
四月下旬まで軽物(毛皮など)を調べて箱館表へ報告する。
▽四月 牧場内の御用馬を箱館へ送る
▽五・五日 端午の節句(三月と同じ)
▽六月 七歳以下のアイヌへ贈物(毎年)があるの

明治二年の人別調査によると、つぎのとおりなっている。
▽モロラン永住人
総家数 十九軒
総人数 百九十一人
内 男 五十一人
女 四十九人
▽ヘケレウタ(陣屋町)同
総家数 七軒
総人数 三十七人
内 男 十八人
女 十九人
▽チリヘツ 同
総家数 一軒
総人数 四人
内 男 二人
女 二人
家数 二十七軒
(アイヌ家六十二軒)

この年八十歳以上になった高齢者、やもめ暮らしの老人、長患いのアイヌの該当者を調べる。アイヌの別、出稼人、永住人、人別および伝馬員数を調査する。

▽三月 上巳(三日) 五節句の一つ、お礼参りは前と同じで役アイヌに清酒五合あたる。またつぎの贈物もある。
▽八十歳以上(安米五

オムシヤ ウムシヤの転訛で、アイヌが久しぶりで会ったさい、お互いに体をなで合ってあいさつする礼式をいう。
場所を知行された知行主と場所に住むアイヌの酋長との関係は、このオムシヤという儀礼を通じて結ばれた。知行主は年に一度蝦夷地にきて友好の印におみやげを贈る。アイヌもまた土地の産物を返す。こうした友好的な儀礼もやがて知行主がアイヌに恩恵を施し、お掟を伝える支配的な儀礼となつて

いった。
本来のオムシヤは忘れられてしまひ、一年中の勘定日となつた。
上の絵図はオムシヤでの申渡し下は祝い酒に鶴の舞を披露するアイヌたち。

永住人別調
明治二年の人別調査によると、つぎのとおりなっている。
▽モロラン永住人
総家数 十九軒
総人数 百九十一人
内 男 五十一人
女 四十九人
▽ヘケレウタ(陣屋町)同
総家数 七軒
総人数 三十七人
内 男 十八人
女 十九人
▽チリヘツ 同
総家数 一軒
総人数 四人
内 男 二人
女 二人
家数 二十七軒
(アイヌ家六十二軒)

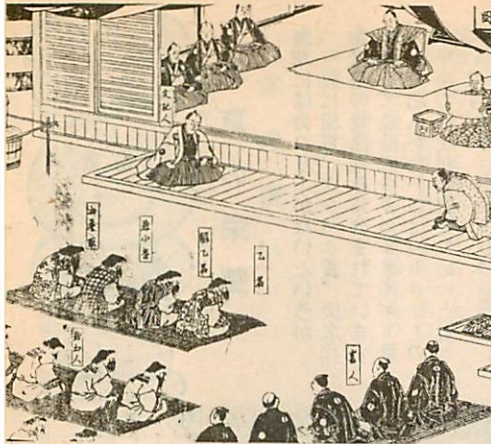

この月、会所の詰頭が場所を回る(廻浦)ので役アイヌに清酒五合、葉タバコ二把ずつあたる。またつぎの贈物もある。
▽八十歳以上(安米五

上の絵図はオムシヤでの申渡し下は祝い酒に鶴の舞を披露するアイヌたち。

永住人別調
明治二年の人別調査によると、つぎのとおりなっている。
▽モロラン永住人
総家数 十九軒
総人数 百九十一人
内 男 五十一人
女 四十九人
▽ヘケレウタ(陣屋町)同
総家数 七軒
総人数 三十七人
内 男 十八人
女 十九人
▽チリヘツ 同
総家数 一軒
総人数 四人
内 男 二人
女 二人
家数 二十七軒
(アイヌ家六十二軒)

海藻の栄養

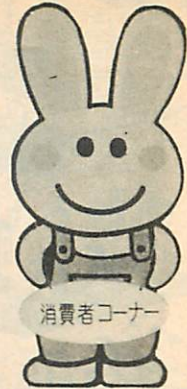

海藻にはカロリーがないというが、一般に脂質、タンパク質、炭水化物は他の食品なみに含まれています。しかし、食品成分表のエネルギー量の欄に記入がないのは「カロリーの利用率の決定が困難なため」となっています。

消化が悪いのは、海藻には炭水化物であるマンニトールやラミナリンなどの多糖類が含まれていますが、人間の消化液の中にこれを分解する消化酵素がないからです。

こんぶ……ヨウ素およびビタミンB₁が割合多い。ヨウ素は〇・五〜〇・七%もあり、甲状腺ホルモンの成分として新陳代謝を調節する働きがあります。

わかめ……ヨウ素とカルシウムが多く、特にカルシウムは二〇%弱のわかれで、牛乳一本分に相当します。また摂りすぎると血圧を高めるといわれるナトリウムの含量も多いが、逆に血圧降下物質も多く含み、血圧安定によいといわれています。

のり……海藻はミネラルのほか、ビタミン(D以外)の供給源です。のりには特にビタミンAが多く、Bも含まれています。

国民生活センター発行
「くらしの豆知識」より

室蘭市消費生活モニターによる価格動向調査

(11月15日現在調べ)

品名	価格 (円)			対前月差 (円)	品名	価格 (円)			対前月差 (円)		
	最高	最低	平均			最高	最低	平均			
生鮮食料品	ほけ 100g	51	11	34	13	豚肉 100g	150	105	129	△ 1	
	そちはち 100g	70	37	50	24	鶏肉 若鶏正肉 100g	120	80	107	2	
	養殖ほたて (貝つき) 100g	51	32	39	△ 11	羊肉 ラム並 100g	100	75	91	0	
	きゃべつ 100g	18	10	13	4	日用品	ちり紙 京花紙、白龍 1,200枚	480	340	399	0
たまねぎ 100g	19	10	14	3	トイレットペーパー 故紙、4ロール		195	118	159	0	
食料品	砂糖 1kg	315	205	248	△ 1		洗濯用合成洗剤 ライオン、花王 1.66kg	750	585	640	1
	しょう油 キッコーマン 1.8ℓ	430	333	378	0		合所用洗剤 ライオン、花王 800ml	300	240	283	0
	みそ カネサ 2kg	460	348	428	△ 1	ねり歯みがき ライオン、サンスター 190g	250	200	234	△ 1	
	天ぷら油 日清、味の素 1,650g	600	410	532	△ 1	クレンザー 花王、ライオン 400g	80	70	76	0	
	サラダ油 日清、味の素 1,650g	730	410	564	1	化粧品	大人総合調髪	2,300	1,500	1,911	13
	バター 雪印箱入 225g	385	307	341	1		コールドパーマ ジョート、カットセットの普通	5,500	2,500	4,203	0
	小麦粉 フラワー印、ハート印 1kg	190	155	167	0		クリーニング 白ワイシャツ、店頭渡	120	80	101	1
	食パン 2.4食、7〜8枚スライス	150	108	133	0	衣料	半そで肌着 紳士もの、綿、Mサイズ	950	440	602	3
	とうふ 絹ごし 1パック	85	55	72	0		ワイシャツ シングル、混紡、白無地	3,000	1,980	2,455	△ 1
	日用品	牛乳 180cc 紙容器入	65	35	45	0	文具	鉛筆 三菱HB、9800 1ダース	360	165	257
プレスハム 100g スライスパック入		180	100	142	0	ノット 6号、罫線、30枚		95	60	84	0
鶏卵 中玉 10個入1ケース		250	149	200	△ 1	燃料	灯油 1ℓ (配達料込)	37	33	34.4	△ 0.6
即席ラーメン マルちゃん(みそ、塩、生味) 100g		60	50	54	1		灯油 18ℓ (配達料込)	740	610	657	△ 10
マヨネーズ キューピー 500g		350	295	317	1		灯油 200ℓ (配達料込)	7,400	6,300	6,825	△ 97
ケチャップ カゴメ、デルモンテ 500g		310	210	279	0		プロパンガス 10kg又は4.69m ³	2,000	1,710	1,909	△ 8

年末調整の書類は早めに

十二月は年末調整の時期です。そこで、次の書類をまだ勤務先に提出していない人は、早目に提出して下さい。

- 扶養親族等に増減があった人：扶養控除等(異動)申告書
- 自分で直接支払った社会保険料生命保険料、損害保険料がある人：保険料控除申告書
- 五十一分、または五十二分

の確定申告によって住宅取得控除を受けた人：給与所得者の住宅取得控除申告書と税務署発行の住宅取得控除証明書
 ○住宅貯蓄契約に基づく貯蓄を行っている人：住宅貯蓄控除申告書と貯蓄先発行の「証明書」

○大部分のサラリーマンの人は、年末調整によって所得税の精算が終りますので、改めて確定申告をする必要はありませんが、雑損控

除、医療費控除、あるいは今年から初めて住宅取得控除が受けられる人や、他に一定額以上の所得がある人は、確定申告の必要があります。

なお、税法上の扶養親族等について、注意事項は次のとおりです。もう一度お確かめ下さい。

控除対象配偶者及び扶養親族とは

所得者と生計を一にする人で、次のいずれかに該当する人

- ①所得が全くない人
- ②所得が次の金額の人(五十三年一月から五十三年十二月までの所得)
- ③その所得の全部が自分の勤務に基づいた所得からなる人：二十万円以下(給与所得者の場合、収入は七十万円)
- ④その所得の全部が勤務に基づかない所得からなる人：二十万円以下

年末の「し尿収集」の申込み

年内に「くみ取り」を希望する人は、十二月十五日(金)までに申込み下さい。十六日以降に申込みされますと一月五日以降の収集となります。

◎集団、定期地区は、従来どおり申込みにより平常くみ取りを行います。

ただし次の地域は、繰上げ収集しますので、くみ取り希望の人は十二月二十日(水)までに申込み下さい。年内に収集します。

・絵柄町地域・中島三丁目西口地域・中島三丁目新生町会

かない所得からなる人：十万円以下

(注意)
 親族とは、六親等内の「血族」と三親等内の「姻族」をいいます。＊くわしくは、室蘭税務署(☎四一五一)、または市役所市民税課(☎二一一一内線三二四、三二五)にお問合せ下さい。

社交ダンス短期講習会とダンスパーティのご案内

勤労青少年ホームでは、市内に居住、または中小企業などに働く十五歳から二十四歳までの勤労青少年を対象に、社交ダンス講習会とダンスパーティを次のとおりホーム軽運動場で開催しますので受講、参加希望の人は直接ホーム(東町一〇一七☎四一三三五)へお申込み下さい。

△社交ダンス講習会
 △開講日 十二月十一日～十五日

▽申込先、申込方法
 各地区サービスセンター、またはくみ取り券取扱所で、各家庭の便槽量に応じて必ず「くみ取り券」を購入し、申込書に記入して下さい。

▽くみ取りについての問合せは
 清掃事業所へ
 ・蘭西地区は☎一四八一
 ・蘭東地区は☎五七六六

(四区)
 △時間 十八時三十分～二十時三十分
 △定員 五十人(定員になり次第締切ります)
 △費用 無料
 △78サヨナラダンスパーティ
 △開催日 十二月十六日(土)
 △時間 十八時～二十時三十分
 △費用 プレゼント交換を行いますので三百円程度の物を持参して下さい。

12月の生鮮食料品標準小売価格の表示目

お買物の際、皆さんの目安となる標準小売価格は、十二月中、次の十三品目について、表示小売店(市内六十九店)に表示してありますので、ご利用下さい。

▽鮮魚 ほっけ、養殖ほたて、そう、さば、うはち よしわら すけ

▽野菜 きゃべつ 玉ねぎ さと いも ねぎ きゅうり

▽果物 スターキング みかん

街頭献血に

ご協力下さい

日時 十二月十四日(木) 十三時～十六時
 場所 輪西ニュージャパン前

不用品ダイヤル市情報

53年11月22日現在

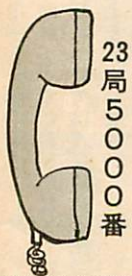

●譲る
 ポータブル石油ストーブ、バルカンストーブ、温風石油ストーブ、ガス台、都市ガス用コンロ、風呂釜、冷蔵庫、洗たく機、もちつき機、ミシン、

編機、勉強机といす、長いす、食卓いす(子供用)ベビーベッド、ベビーバス、歩行器、乳母車、マッサージ器、剣道具一式、コンビラック…

●欲しい
 (ダブル・シングル・二段) ベッド、食卓テーブルといす、掃除機、加湿器、ガスレンジ、石油ストーブのタンク、バスオール、木製風呂おけ、すべり台、ぶらんこ、ピアノ、和文タイプ、三輪車、子供用自転車、軽四輪…

人権週間 (12月4日～10日)

人権相談は気軽に人権擁護委員へ

十二月四日から十日までは人権週間です。

皆さんが、人権をおかされたときや、交通事故・借地借家・離婚扶養・相続などの問題でお困りのときは、人権擁護委員や法務局(または支局)に相談して下さい。相談は無料で、秘密は守ります。人権擁護委員は、市長の推せんにより法務大臣から委嘱され、人権擁護活動を行うことを任務としています。

〈私たちの市の人権擁護委員〉
・山本 松男 幸町三一
・奈良 大道 沢町一〇一七
・館山 彰 高砂町三一〇一
・石堂 純二 祝津町三一八一三
・宇賀富貴子 輪西町一―二六一

・市橋 馨 本輪西町三一六一
・多田多彦子 中央町三一四一
・木下 保彦 母恋南町一―二一
一五―一〇四

特設人権相談所開設 相談は無料です

札幌法務局室蘭支局、室蘭人権擁護委員協議会では、特設人権相談所を開設します。
人権問題、その他日常生活でお困りの人は、お気軽に相談下さい(秘密は固く守られます)
▽日時 十二月四日(月) 時 十二月四日(月)

成人祭のお知らせ

1月15日
明年一月十五日(成人の日)に文化センターで第三十一回室蘭市成人祭を開催します。
〈この成人祭は〉
①昭和三十三年四月二日から昭和三十四年四月一日までに生れ
②室蘭市に住んでいる人が対象
で「該当者には市で住民台帳により調査の上、元且に配達され

る年賀はがきで案内します」市では調査もれのないよう、十分注意をしていますが、もし案内状が届かなかつたり、勉強などのため当市を離れている人や、市内に住民登録をしていない人で出席を希望する場合は早めに教育委員会青少年課(栄町二―一九〇七七七〇)に申込み下さい。
※各地区サービスセンターでも受け付けます。

十時～十五時

▽会場 長崎屋室蘭店二階
▽相談員 室蘭人権擁護委員、札幌法務局室蘭支局担当官

今月の市民法律相談

毎月第2、第4土曜日

▽相談日、相談員
九 日 土井勝三郎弁護士
二十三日 山本 松男弁護士
▽時間 九時～十二時
▽受付 相談日の前日まで
申込み、問合せは、広報広聴課市民相談室(☎二―一―一内線四一五、四一六)まで。
※相談は無料です。

住みよい街づくりに

役立つ簡易保険

郵政省が行う簡易生命保険資金の運用は、戦後の昭和二十八年に再開され、今年で二十五周年を迎え、また資金量も去る七月四日現在十兆円を超えました。

この資金は、地方還元の趣旨から地方公共団体をはじめ、公社、公団、公庫などに融資され地域社会の街づくりに役立っています。

ちなみに本市では、長期資金六十五億円と短期資金二十九億円(五十三年九月末現在)が融資されています。
最近の市内のおもな融資施設は次のとおりです。

▽公園

絵柄町二丁目公園、清水町二丁目公園、室蘭公園、潮見公園
日の出三丁目公園、高砂町一丁目公園、知利別公園、白鳥台二丁目公園

▽住宅

知利別二丁目公営住宅、白鳥台四丁目公営住宅

▽学校

母恋小学校、大沢小学校、知利別小学校、水元小学校、本輪西小学校、白鳥台小学校、蘭東中学校、港北中学校、木室蘭中学校

古い簡易保険に

「特別措置」を実施

郵便局では、昭和二十四年五月以前に契約の簡易保険をお持ちの人の対し、申し出により保険金と配当金のほかに特別付加金をお支払いして、契約を終了する取扱いをしています。

この「特別措置」の取扱期間は次のとおりです。まだ申し出をされていない人は、お手元の保険証書をお確かめの上、早めに郵便局にお申し出下さい。

▽取扱期間

・昭和十六年三月三十一日以前に加入の契約をお持ちの人は、昭和五十三年十二月三十一日までにお申し出下さい。
・昭和十六年四月一日以後に加入の契約をお持ちの人は、昭和五

十四年六月三十日までにお申し出下さい。

なお、すでに満期になっている契約については、保険金と配当金をお支払いします。

問合せは、もよりの郵便局まで

婦人を対象にスキー教室

国立学校スポーツ教室

受講者を「初級」と「中・上級」にわけ、室蘭工業大学の職員が指導します。
▽日程
一月八日、九日、十一日(八、九日は、一泊二日、十一日は日帰りの三日間)

▽会場

・北湯沢スキー場(八、九日)
・ニセコスキー場(十一日)

▽対象・定員

成年女子(健康に異常のない人)
「初級コース」―三十人
「中・上級コース」―三十人

▽受講料及び雑費(三日間の経費)
・受講料 一千元
・宿泊等 四千二百円(三食付及び雑費)

・傷害保険 一口三百円
※交通費は無料です。

▽申込み、問合せ先
室工大学生部教務課(水元町二七―一☎四一八一)

▽受付 十二月五日～十六日
※希望者にはスキーの貸出しをします。