

可児市の統計

平成 27 年版



市章

この市章は昭和 39 年 10 月、広く全国から一般公募し制定されたもので、可児市の「可」を近代的な感覚でデザインし、融合と限りない躍進を表現しています。

可 児 市

はじめに

ここに平成 27 年版「可児市の統計」を刊行いたします。

本書は、「若い世代が住みたいと感じる魅力あるまちの創造」を進め、「住みごこち一番・可児」の実現をめざす当市の現状と推移を把握するための基礎的な統計資料を総合的に収録し、市行政の施策推進の基礎データとして、また、広く市民の皆様のご利用を期して刊行するものです。

編集にあたっては、できる限り広範な分野にわたって必要な資料を収集するとともに、統計図表の充実に努力してまいりましたが、なお、不十分な点もあろうかと思っておりますので、今後も各方面からのご意見、ご指導を賜り、より一層の内容の充実に努めてまいり所存であります。

なお、本書の刊行にあたり貴重な資料の提供ならびにご協力をいただきました関係各位に厚くお礼申し上げます。

平成 28 年3月

可児市長 富田 成輝

凡 例

1. 本書は、可児市に関する市勢全般の基本的な統計資料を収録したものである。
2. 資料は、平成 26 年等の事実により収録したが、比較対照の便を考慮して、おおむね過去5年間の数値と編集時までの平成 27 年の数値をあわせて掲載した。
3. 資料は、官公庁、民間団体、庁内各部課等から直接収集したもので、出所は各表の下部右端に掲げ、刊行物によるものはその書名を付記した。
4. 統計表中、説明を要する箇所は脚注をし、数値の単位については各表の上部右端に注記したが、一見明らかなものは省略した。
5. 統計表中、「年」とあるものは1月から12月までの暦年、「年度」とあるものは4月から翌年3月までの会計年度であり、「年月日」とあるものはその日現在である。
6. 数字の単位未満は、原則として四捨五入してあり、合計数と内訳が一致しない場合がある。
7. 本統計書の数値が過去に公表したものとことなる場合は、編集の際訂正したものである。
8. 統計表中の符号の用法は、次のとおりである。

「 0 」	単位未満(四捨五入後)
「 - 」	該当数字なし
「 … 」	不詳・資料なし
「 △ 」	負数
「 X 」	数字が秘匿されているもの

9. 旧兼山町の資料については収集可能であるものを掲載し、平成 17 年4月 30 日以前の測定日のものについては[旧兼山町]と表記し別表掲載した。また、資料によっては、4月 1日現在のものと5月 1日現在のものとあわせて掲載した。
なお、平成 17 年5月 1日以後の測定日のものについては新市として掲載した。

総目次

統計図表		
統計表		
1	土地・気象	1
2	人口	6
3	国勢調査	12
4	事業所	33
5	農業	37
6	工業	45
7	商業	48
8	金融	50
9	運輸・通信	51
10	電気・ガス・水道	59
11	市民生活	63
12	労働	72
13	土木・住宅	76
14	社会福祉	84
15	保健衛生	99
16	司法・治安・災害	111
17	教育・文化	123
18	観光	142
19	財政	144
20	行政・選挙	149
21	その他	168

統計表目次

1 土地・気象		
1-1	市の位置・面積	1
1-2	土地利用の推移	3
1-3	用途地域指定面積	
1-4	市有の土地	4
1-5	気象の概況	5

2 人口		
2-1	世帯および人口の推移	6
2-2	地区別人口と世帯数の推移	8
2-3	自然動態および社会動態	9
2-4	婚姻・離婚届出件数	10
2-5	外国人住民人口	
2-6	年齢別男女別人口	11

3 国勢調査		
3-1	世帯および人口の推移	12
3-2	地区別世帯数および人口の推移	13
3-3	県内各市・近隣町村の男女別人口および世帯の種類別世帯数	14
3-4	県内各市・近隣町村の人口、人口増減、面積および人口密度	15
3-5	人口集中地区人口および面積の推移	16
3-6	年齢(5歳階級)、男女別人口の推移	17
3-7	年齢(各歳)、男女別人口	19
3-8	世帯の家族類型別一般世帯数、一般世帯人員数	20
3-9	世帯人員(7区分)別一般世帯数および一般世帯人員数	21
3-10	夫の年齢(5歳階級)、妻の年齢(5歳階級)別高齢夫婦世帯数	22
3-11	配偶関係(4区分)、年齢(5歳階級)、男女別15歳以上人口	23
3-12	住居の種類・住宅の所有の関係別一般世帯数、一般世帯人員、世帯の家族類型	24
3-13	労働力状態、男女別15歳以上人口の推移	25
3-14	国籍、男女別外国人数の推移	26

3 国勢調査		
3-15	労働力状態(8区分)、年齢(5歳階級)、男女別15歳以上人口	27
3-16	産業(大分類)、男女別15歳以上就業者数の推移	28
3-17	産業(大分類)、男女別従業上の地位	29
3-18	流動人口の推移	30
3-19	可児市から他市町村へ通勤・通学する就業・通学者数(15歳以上)	31
3-20	他市町村から可児市へ通勤・通学する就業・通学者数(15歳以上)	32

4 事業所		
4-1	産業大分類別事業所数および従業者数	33
4-2	産業大分類、従事者規模別事業所数および従業者数	34
4-3	地区別、産業大分類別事業所数および従業者数	35
4-4	産業中分類別事業所数および従業者数	36

5 農業		
5-1	専兼業別農家数(販売農家)	37
5-2	経営耕地面積(販売農家)	
5-3	経営耕地面積規模別経営体数	
5-4	年齢別農業就業人口(販売農家)	38
5-5	主要農作物の作付面積等	39
5-6	農産物販売金額規模別農家数(販売農家)	41
5-7	農業用機械所有経営体数と所有台数	
5-8	家畜・にわたりの飼養農家数	
5-9	所有形態別森林面積	42
5-10	農業振興地域の状況	
5-11	農地転用の状況	43
5-12	農業協同組合の組合員数	44
5-13	保安林種類別面積	

6 工業		
6-1	産業中分類別製造業の推移	45
6-2	従業者規模別製造業の推移	46
6-3	水源・用途別工業用水使用量(従業者 30 人以上事業所)	47
7 商業		
7-1	産業中分類別商業	48
7-2	産業小分類別事業所数、従業者数、年間商品販売額、売場面積	49

8 金融		
8-1	金融機関数(店舗数)	50
8-2	商工振興資金融資状況	

9 運輸・通信		
9-1	JR太多線可児駅乗車人員の推移	51
9-2	名鉄広見線駅別乗降車人員の推移	52
9-3	車種別保有自動車数等の概況	53
9-4	運転免許保有者数の状況	55
9-5	郵便施設数	56
9-6	郵便取扱状況	
9-7	公衆電話設置台数	57
9-8	ケーブルテレビ地区別加入契約者数	
9-9	自主運行バス利用状況	58

10 電気・ガス・水道		
10-1	電灯需用状況	59
10-2	電力需用状況	
10-3	都市ガス需用状況	60
10-4	上水道普及状況	61
10-5	上水道使用量	62

11 市民生活		
11-1	市内総生産、市民所得(分配)	63
11-2	課税標準額段階別納税者数	64
11-3	種類別所得金額および納税義務者数	65
11-4	可茂公設地方卸売市場の概況	66
11-5	戸籍・住民票等の諸証明の交付件数	68
11-6	無料法律相談取扱状況	69
11-7	市内たばこ消費量	
11-8	自治会組織図	70

12 労働		
12-1	一般職業紹介状況	72
12-2	求人・充足状況	73
12-3	雇用保険給付状況	75

13 土木・住宅		
13-1	道路の状況	76
13-2	市道の状況	
13-3	市道舗装状況	
13-4	公営住宅および雇用促進住宅の現況	77
13-5	下水道の状況	78
13-6	土地区画整理事業実績および計画概要	79
13-7	都市公園等の状況	80
13-8	都市計画道路	81
13-9	家屋の状況	82
13-10	着工建築物の状況	83

14 社会福祉		
14-1	保育園の状況	84
14-2	国民健康保険の状況	85
14-3	国民年金被保険者数	86
14-4	国民年金受給状況	87
14-5	扶助別生活保護状況	88
14-6	福祉年金受給状況	89
14-7	療育手帳所持者数	
14-8	身体障害者手帳所持者数(障がい種別)	90
14-9	身体障害者手帳所持者数(障がい程度別)	
14-10	精神障害者保健福祉手帳所持者数	91
14-11	通院医療費の公費負担制度利用者数	92
14-12	福祉センター利用状況	
14-13	児童センター利用状況	93
14-14	こども発達支援センターくれよん利用児童数	94
14-15	介護保険の要介護・要支援認定者数	
14-16	老人福祉センター利用状況	95
14-17	後期高齢者医療支給状況	96
14-18	重度心身障がい者医療費支給状況	97
14-19	こども医療助成費支給状況	
14-20	母子家庭等医療助成費支給状況	98
14-21	父子家庭医療助成費支給状況	

15 保健衛生		
15-1	医療施設等の状況および保健・医療従事者数	99
15-2	感染症患者数(保菌者含む)	100
15-3	合計特殊出生率	101
15-4	予防接種の実施状況	
15-5	可茂地域病院群輪番制病院診療科別患者数	102
15-6	結核健康診断・予防接種実施状況	

15 保健衛生		
15-7	主要死因	103
15-8	健康づくり事業実施状況	
15-9	成・老人保健活動実施状況	104
15-10	母子保健活動実施状況	105
15-11	登録犬数・狂犬病予防注射および野犬捕獲状況	106
15-12	し尿汲取状況	
15-13	ごみ処理状況	107
15-14	環境衛生関係施設数	108
15-15	公害苦情・陳情受付件数	
15-16	大気汚染の状況	109
15-17	可児川流域河川および可児川本川水質分析結果(年平均値)	110

16 司法・治安・災害		
16-1	刑法犯罪の発生・検挙件数および検挙人員	111
16-2	少年非行の状況	112
16-3	民事事件の状況	113
16-4	刑事事件の状況	114
16-5	家事審判事件数・家事調停事件数	115
16-6	管内交通事故件(人)数	
16-7	管内類型別交通事故発生件数(人身事故)	116
16-8	火災発生件数	117
16-9	原因別火災発生件数	118
16-10	時間帯別火災発生件数	119
16-11	市消防水利の状況	120
16-12	南消防署人員および機動力	121
16-13	消防団人員および設備	
16-14	市内救急活動状況	122

17 教育・文化		
17-1	幼稚園の概況	123
17-2	小学校の概況	124
17-3	中学校の概況	125
17-4	高等学校の概況	126
17-5	大学の概況	127
17-6	中学校卒業者の卒業後の状況	128
17-7	高等学校卒業者の卒業後の状況	129
17-8	児童・生徒の体位	130
17-9	小中学校用途別建物および土地利用状況	131
17-10	社会教育施設の利用状況	132
17-11	市立図書館利用状況	134
17-12	市立図書館蔵書冊数	135
17-13	社会体育施設の利用状況	136
17-14	文化創造センターの利用状況	137
17-15	主な社会教育団体等の状況	138
17-16	指定文化財一覧	139

18 観光		
18-1	観光地点入込客数状況	142
18-2	ゴルフ場利用者数(納税者数)	
18-3	市内宿泊施設状況	143

19 財政		
19-1	歳入決算額の推移(普通会計)	144
19-2	目的別歳出決算額の推移(普通会計)	145
19-3	性質別歳出決算額の推移(普通会計)	146
19-4	税収入額の推移	147
19-5	主な財政指標	148

20 行政・選挙		
20-1	市長(町長)選挙	149
20-2	市(町)議会議員選挙	150
20-3	農業委員会委員選挙	151
20-4	岐阜県知事選挙	152
20-5	岐阜県議会議員選挙	153
20-6	衆議院議員選挙	154
20-7	参議院議員選挙	155
20-8	市議会議員数	157
20-9	本会議開催数および市長提出案件	158
20-10	各種委員会・協議会開催数	159
20-11	議員提出案件等の状況	
20-12	投票区別選挙人名簿登録者数の推移	160
20-13	歴代三役	161
20-14	歴代議長・副議長	163
20-15	市職員数	165
20-16	行政組織等図	166

21 その他		
21-1	住宅団地一覧(10,000 m ² 以上)	168
21-2	合併沿革図	169

1. 気温(平成26年、27年中)

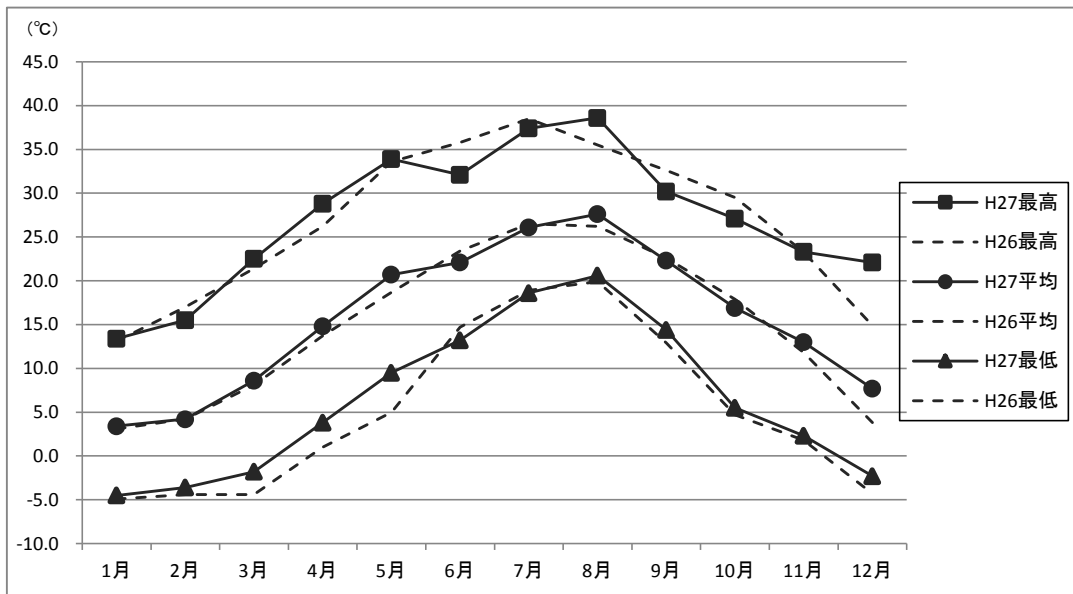

2. 降水量(平成26年、27年中)

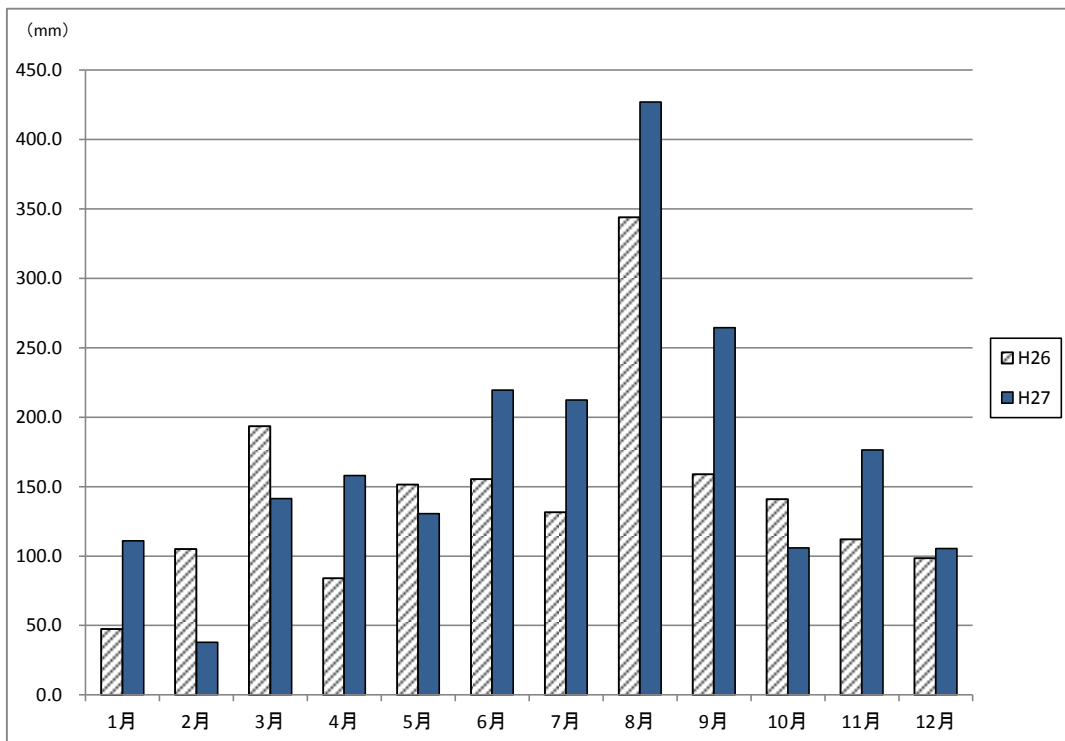

	1月	2月	3月	4月	5月	6月	7月	8月	9月	10月	11月	12月
H26	47.5	105.0	193.5	84.0	151.5	155.5	131.5	344.0	159.0	141.0	112.0	98.5
H27	111.0	38.0	141.5	158.0	130.5	219.5	212.5	427.0	264.5	106.0	176.5	105.5

3. 世帯数および人口の推移(国勢調査)

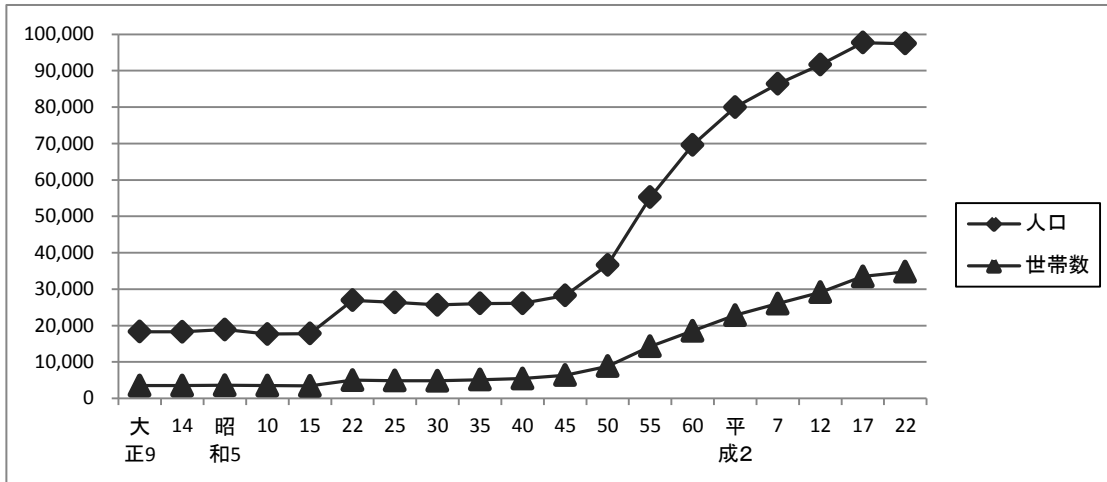

4. 5歳階級別人口(国勢調査)

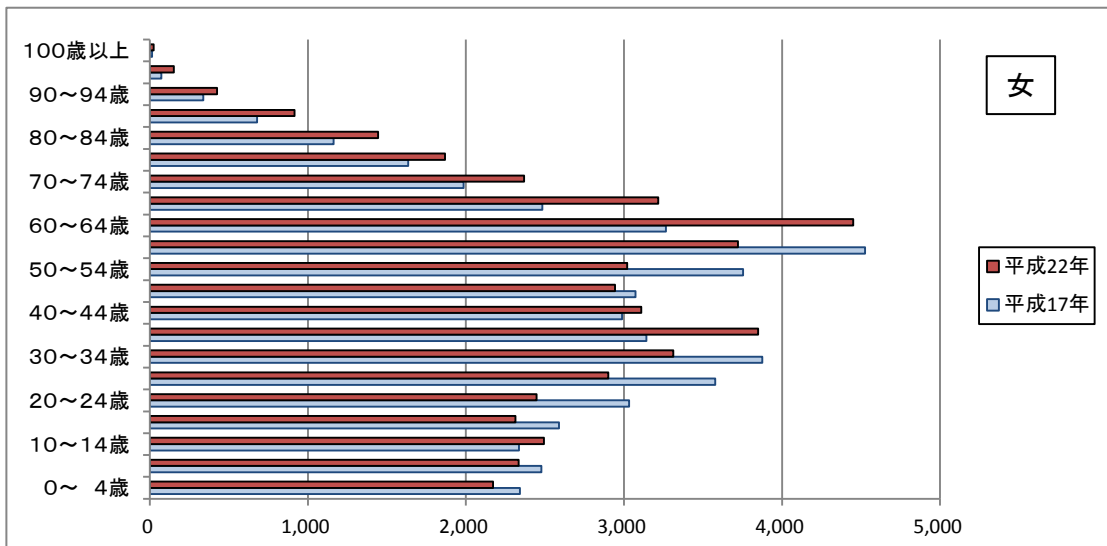
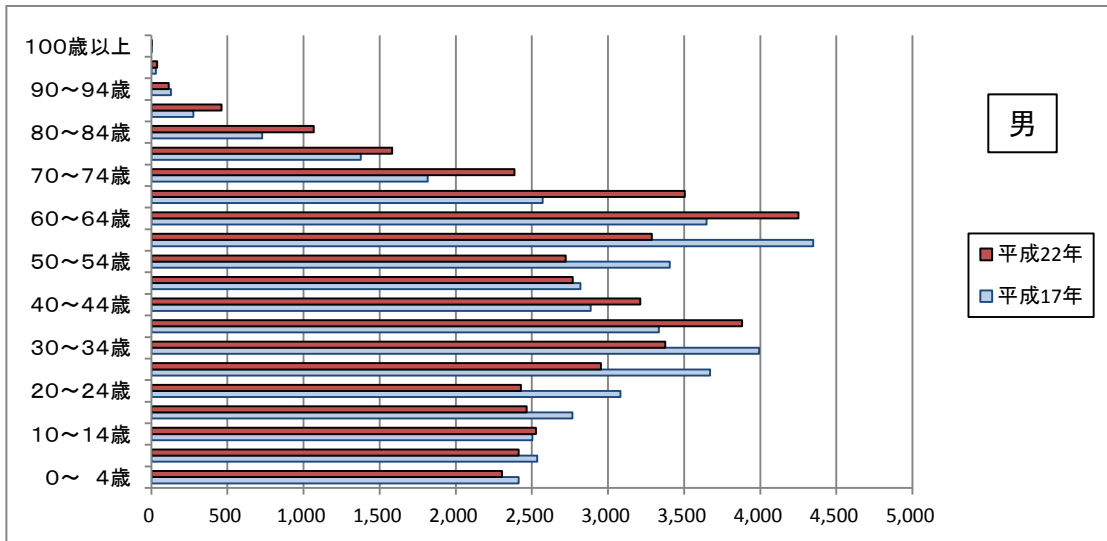

5. 人口動態

その1 自然動態

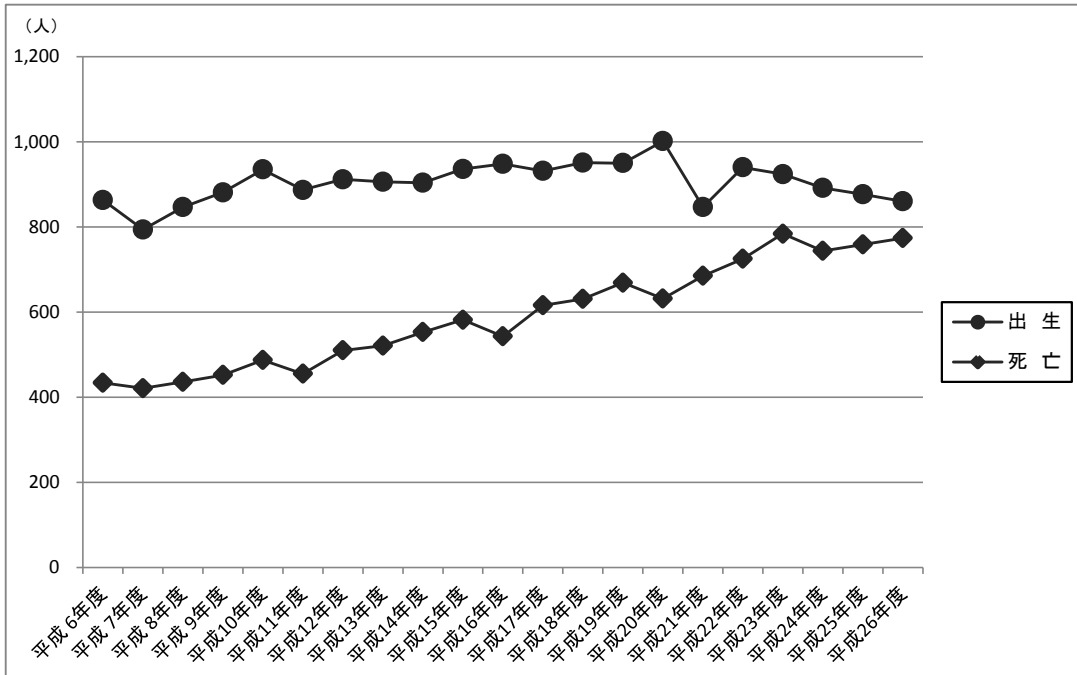

その2 社会動態

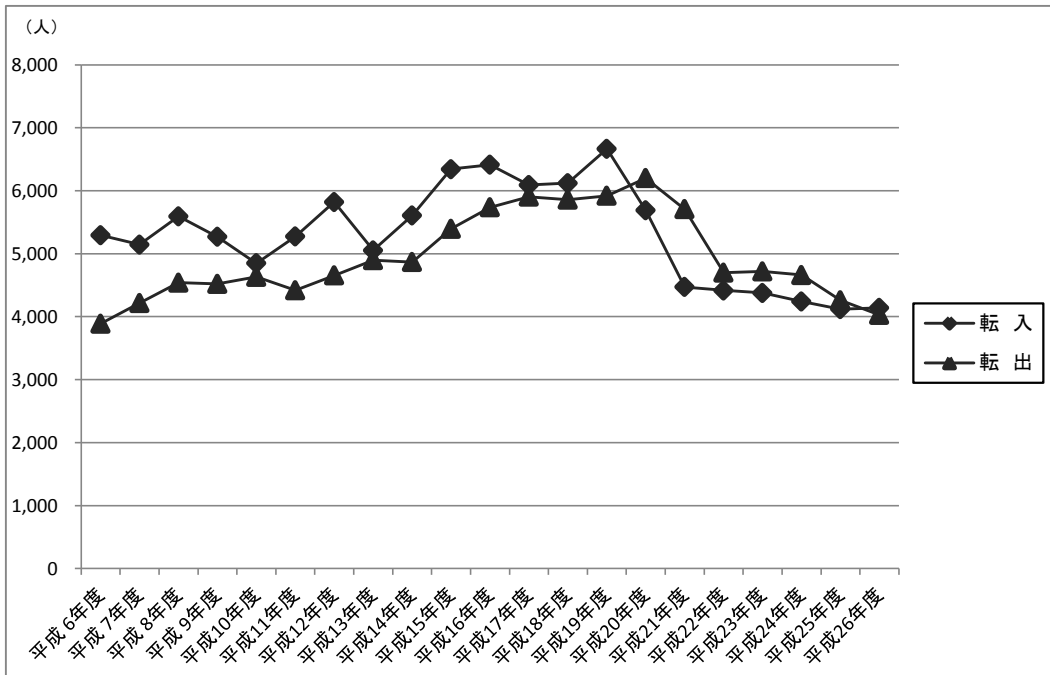

6. 産業分類別人口(国勢調査)

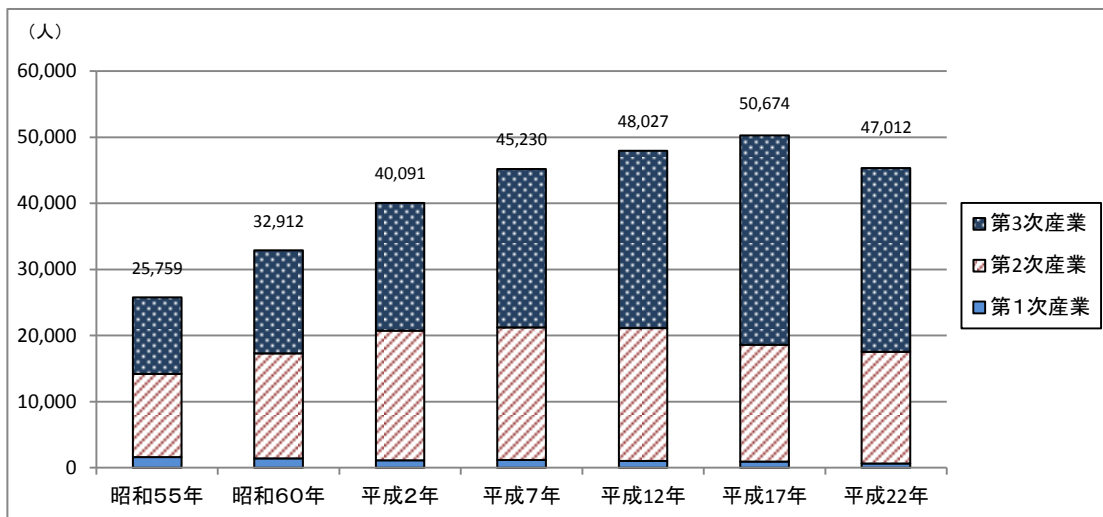

7. 労働力状態の推移(国勢調査)

その1 労働力人口と非労働力人口の割合

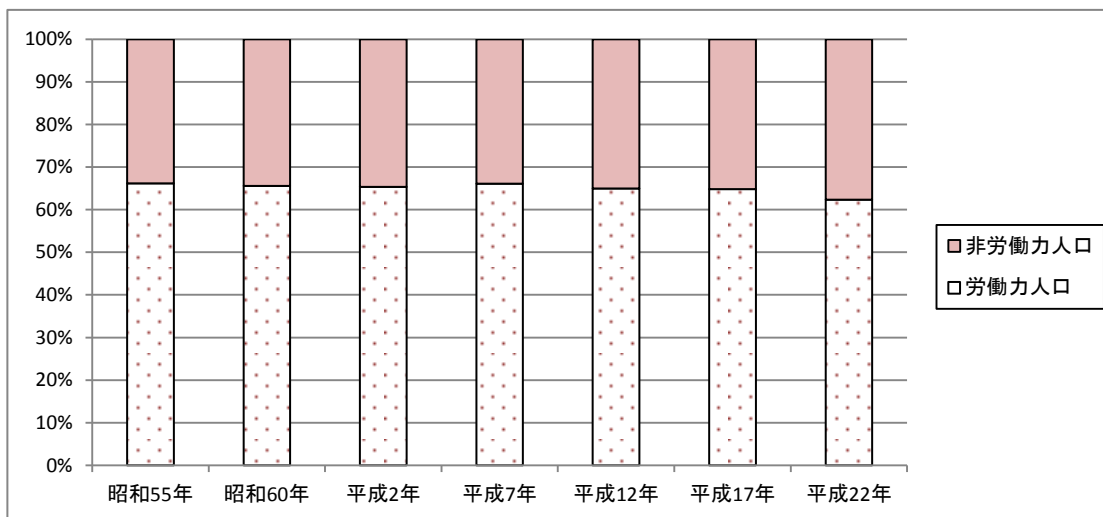

その2 完全失業率

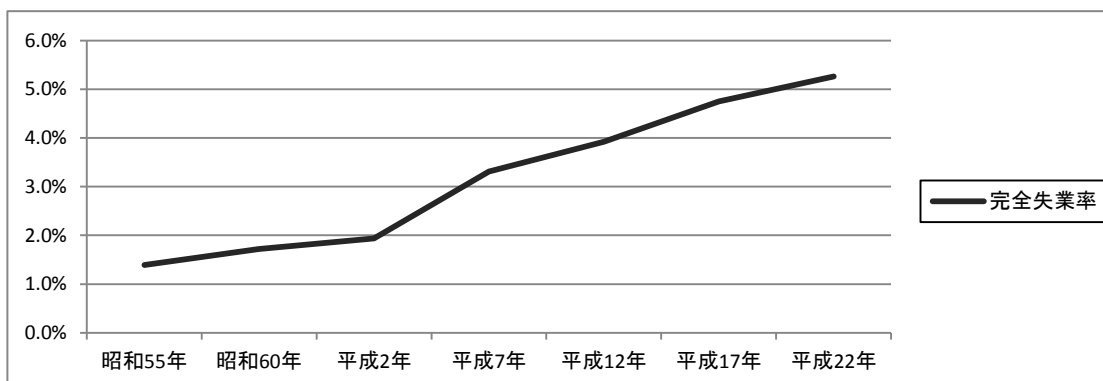

8. 事業所の概要

その1 産業分類別事業所数の移り変わり

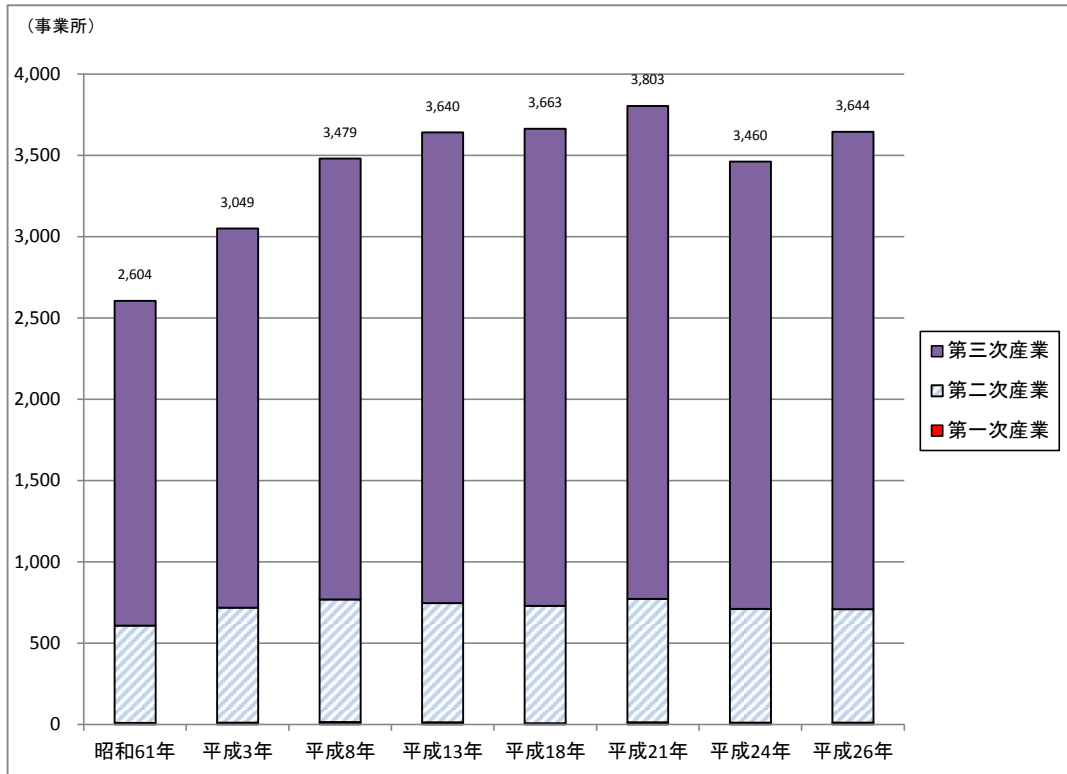

注)平成21年の経済センサスより、商業・法人登記等の行政記録の活用を行っているため、単純に前回との数値比較はできない。
 注)平成24年経済センサス活動調査については、公務は調査対象となっていないため、単純に比較できない(P33参照)

その2 産業大分類別事業所数

その3 産業大分類別従業者数

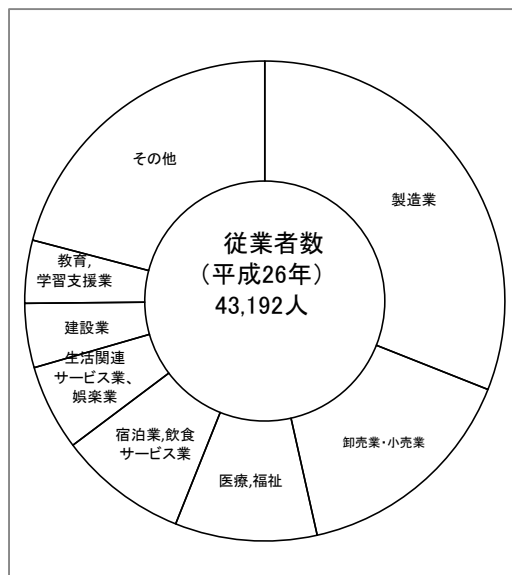
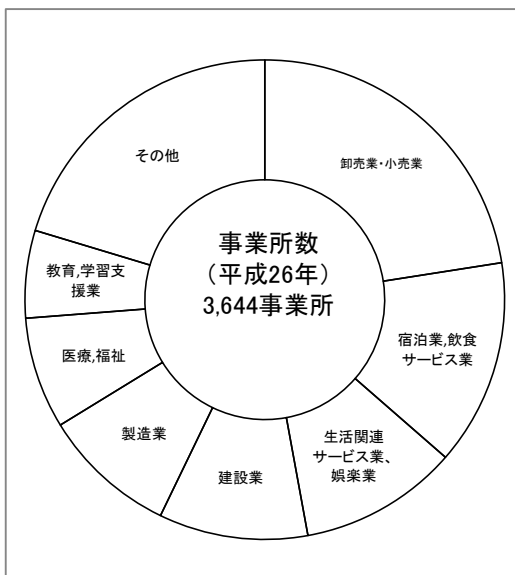

9. 工業の概要(平成16年より、4人以上の事業所のみのデータを掲載する)

その1 事業所数

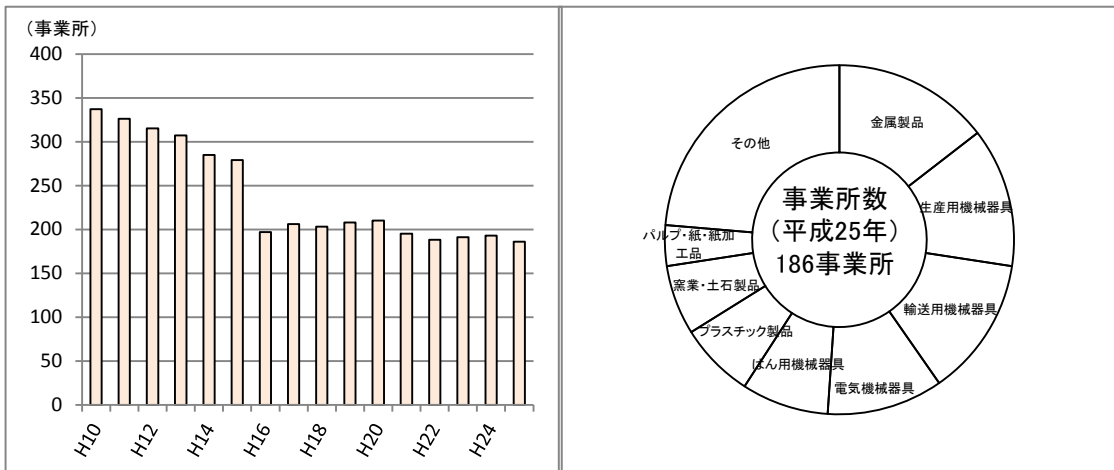

その2 従業者数

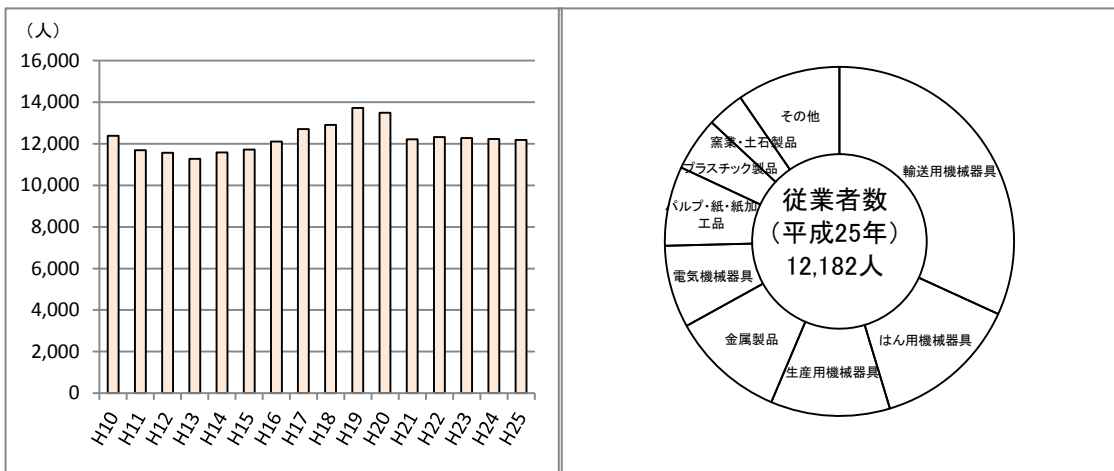

その3 製造品等出荷額

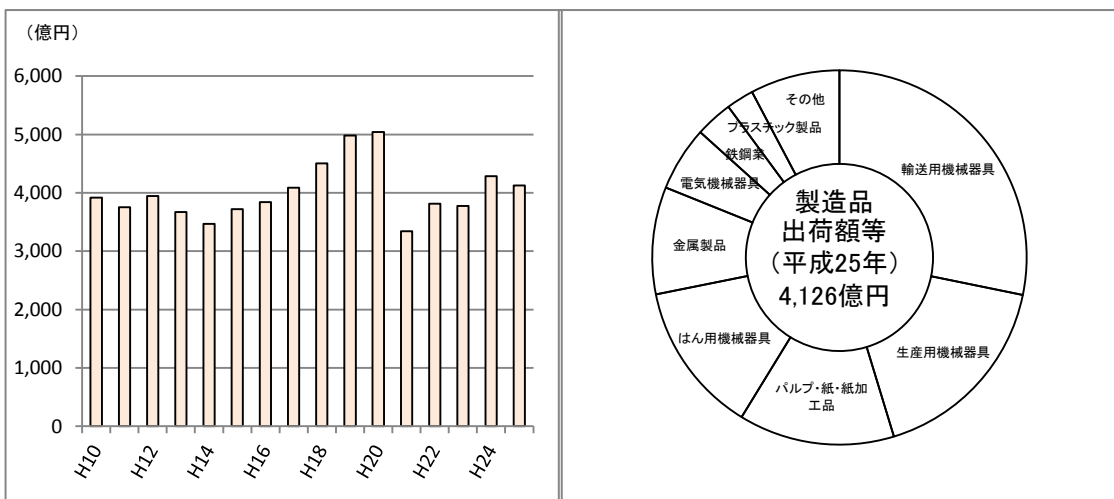

10. 商業の概況

その1 事業所数

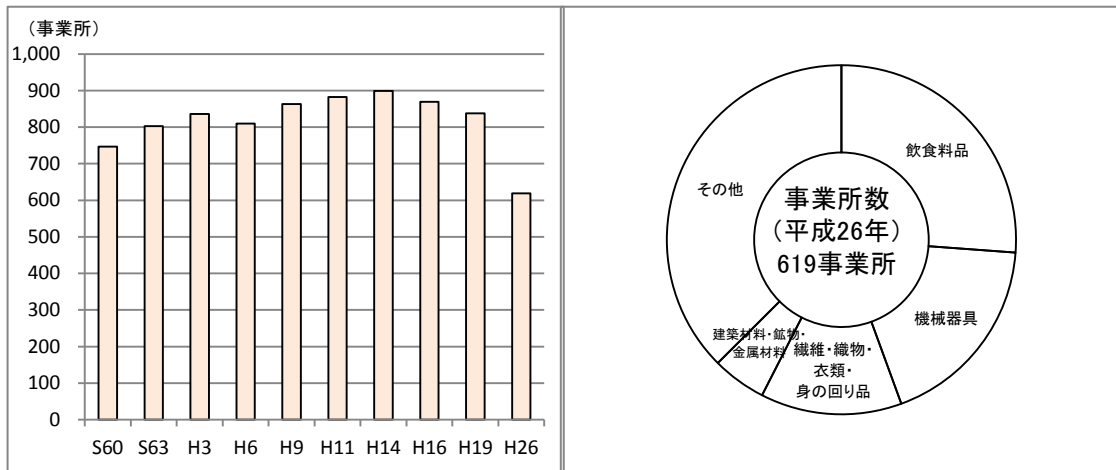

その2 従業者数

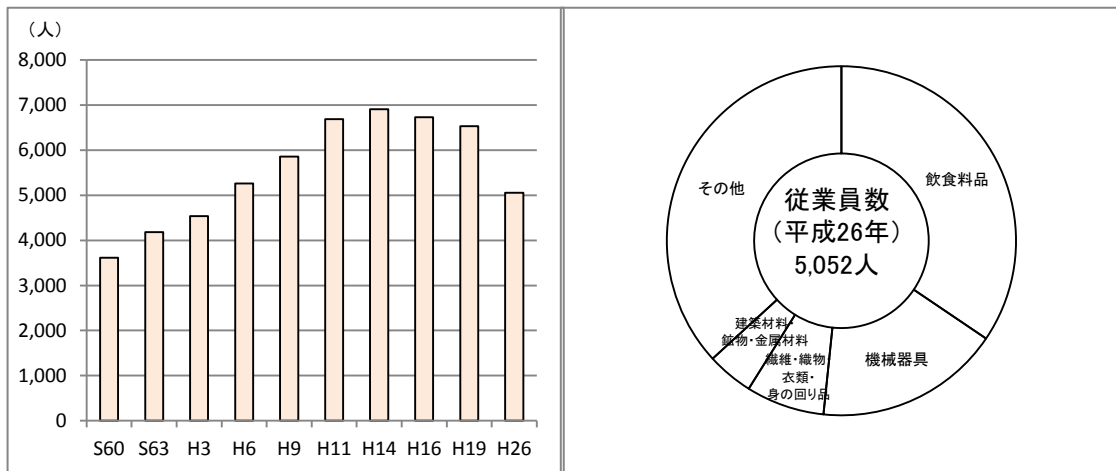

その3 年間商品販売額

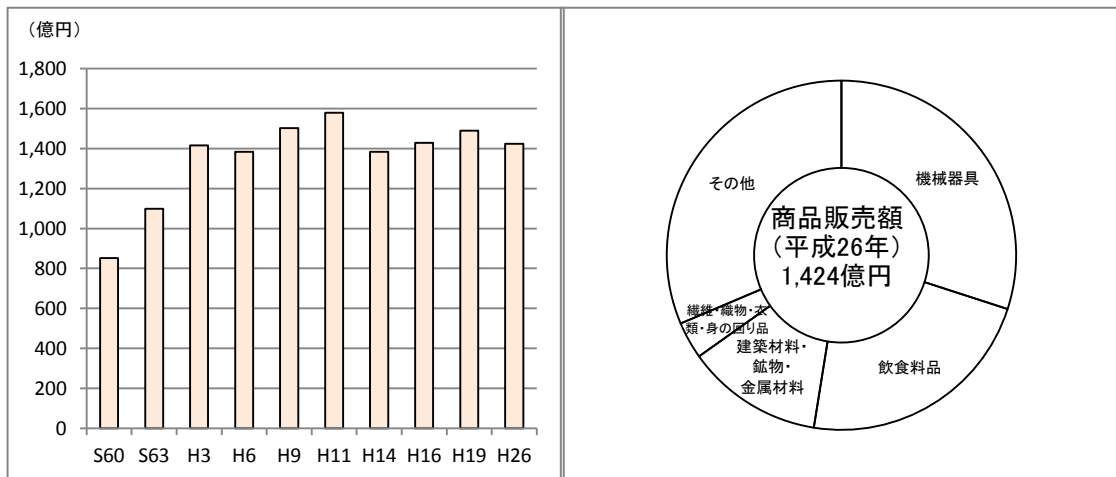

注)平成26年調査は、産業分類改定や調査設計の大幅変更を行っているため、単純に比較はできない。

11. 普通会計歳入歳出決算額推移

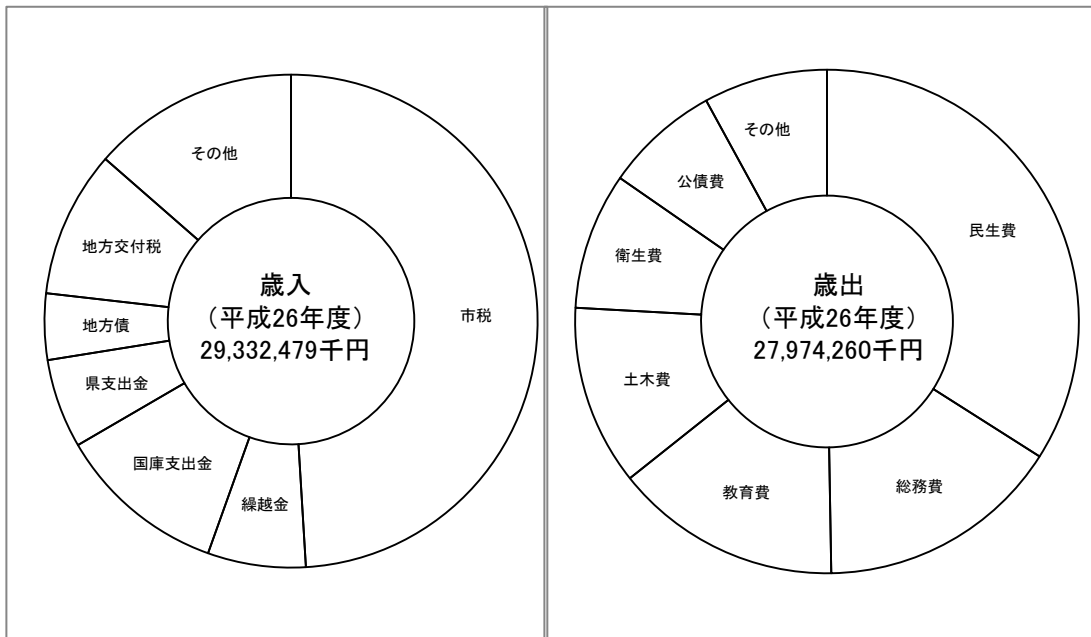
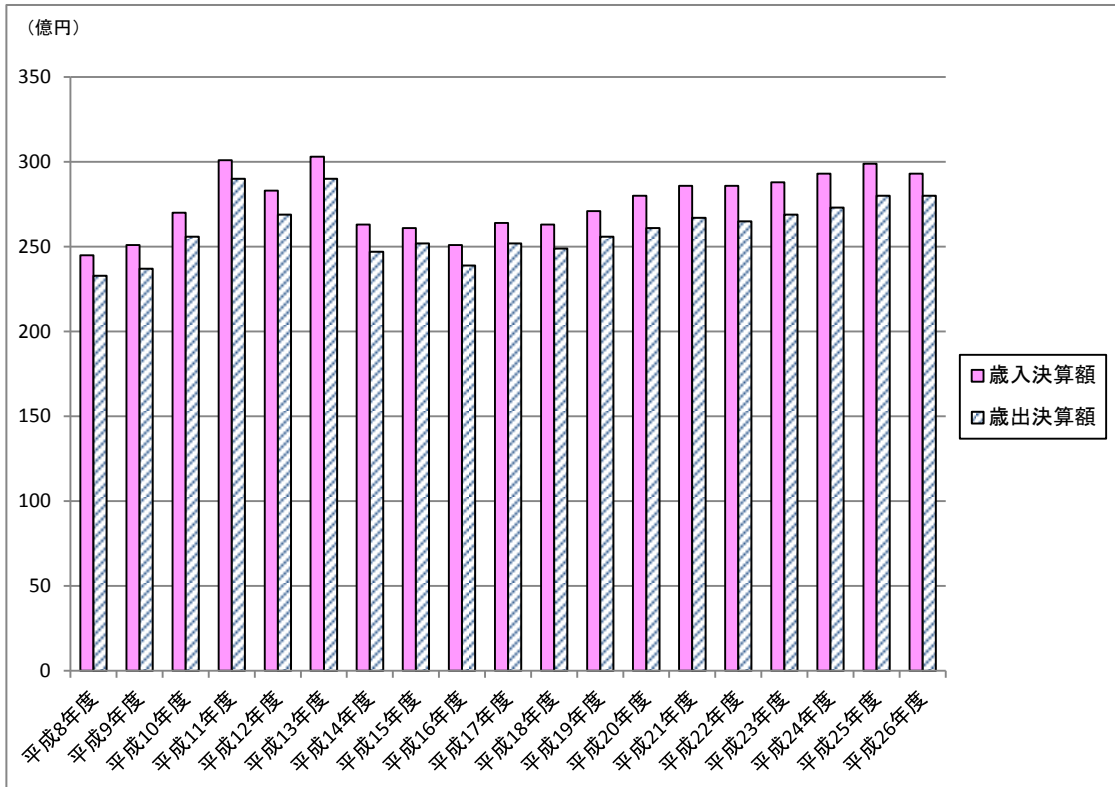

可児市の1日[平成27年(平成26年度)]

<p>出生</p>  <p>2.4人</p>	<p>死亡</p>  <p>2.1人</p>	<p>転入</p>  <p>11.3人</p>	<p>転出</p>  <p>11.0人</p>
<p>結婚</p>  <p>2.9組</p>	<p>離婚</p>  <p>0.7組</p>	<p>可燃ごみ収集量</p>  <p>65.6 t</p>	<p>通常郵便(配達)</p>  <p>33,278通</p>
<p>JR 太多線可児駅 乗車人員</p>  <p>1,430人</p>	<p>名鉄広見線新可児駅 乗車人員</p>  <p>2,411人</p>	<p>ゴルフ場利用者</p>  <p>1,177人</p>	<p>市立図書館 貸出冊数</p>  <p>1,476冊</p>
<p>火災</p>  <p>0.06件</p>	<p>交通事故(人身)</p>  <p>0.98件</p>	<p>救急出動</p>  <p>9.01件</p>	<p>水道(使用量)</p>  <p>28,285 m³</p>

可児市の市民生活（調査日の関係上、実際と異なる場合があります）

<p>人口密度 (平成 27 年)</p>  <p>1,149.5 人</p>	<p>1 世帯当たり人員 (平成 27 年)</p>  <p>2.5 人</p>	<p>1 世帯当たり保有自動車数 (平成 27 年)</p>  <p>1.9 台</p>	<p>1 世帯当たりの水道 使用量 (平成 27 年)</p>  <p>260 m³</p>
<p>市民 1 人当たり 一般会計歳出決算額 (平成 26 年度)</p>  <p>277,897 円</p>	<p>市民 1 人当たり市税 (平成 26 年度)</p>  <p>142,894 円</p>	<p>市民 1 人当たり所得 (平成 24 年度)</p>  <p>2,743 千円</p>	<p>市民 1 人当たりの 都市公園面積 (平成 27 年度)</p>  <p>10.2 m²</p>
<p>市職員 1 人当たりの 市民数 (平成 27 年)</p>  <p>198 人</p>	<p>消防職員 1 人当たり の市民数 (平成 27 年)</p>  <p>1,342 人</p>	<p>医師 1 人当たりの 市民数 (平成 24 年)</p>  <p>899 人</p>	<p>1 床当たりの市民数 (平成 25 年)</p>  <p>162 人</p>
<p>1 商店当たり 年間商品販売額 (平成 25 年)</p>  <p>230 百万円</p>	<p>1 工場当たり 製造品出荷額等 (平成 25 年)</p>  <p>2,218 百万円</p>	<p>教員 1 人当たり 生徒数 (平成 27 年)</p>  <p>小学校 17.0 人 中学校 14.9 人</p>	<p>進学率 (平成 26 年度)</p>  <p>高校 98.4% 大学等 80.1%</p>

統計表

1 土地・気象

1-1 市の位置・面積

◎可児市の位置

東端 東経137度09分38秒 北緯35度23分55秒(久々利柿下入会字瀧ヶ洞)

西端 東経136度58分40秒 北緯35度24分13秒(西帷子字西山)

南端 東経137度02分51秒 北緯35度21分54秒(今字奥山)

北端 東経137度06分13秒 北緯35度27分55秒(兼山字戸立)

広ぼう 東西 16.6km 南北 11.0km

海拔 最高 372.0m(浅間山山頂) 最低 44.2m(土田字大脇)

面積 87.57km²

◎市役所の位置

東経137度03分40秒 北緯35度25分33秒 海拔95.0m

◎市の人口重心(平成22年国勢調査)

東経137度03分02秒 北緯35度24分41秒(下切)

注) 世界測地系に基づく数値とする。

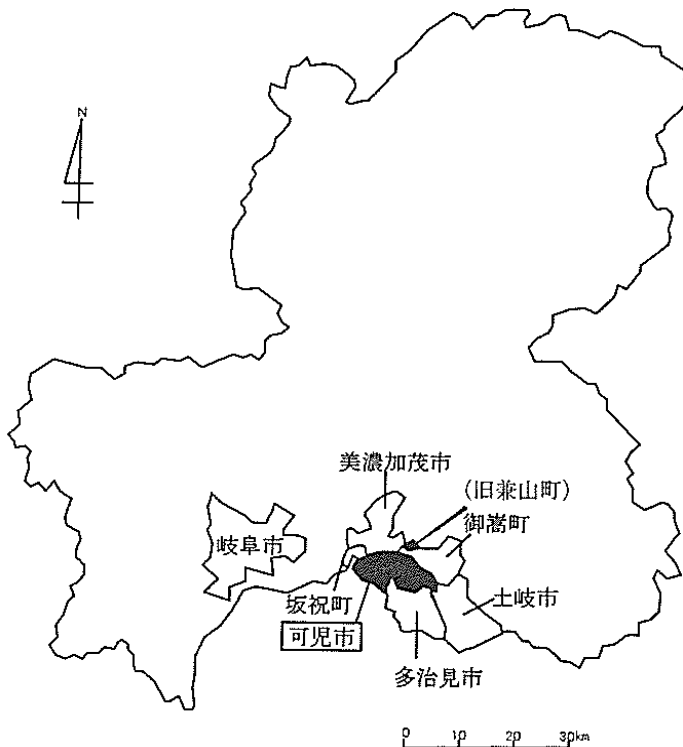

1 土地・気象

地区別 概ねの面積
(単位:km²)

地区名	面積
総面積	87.6
今川	2.2
下恵土	3.4
土田	6.2
帷子	10.1
春里	12.6
姫治	6.4
平牧	11.8
桜ヶ丘	3.1
久々利	18.9
広見東部	4.5
広見	2.4
中恵土	1.2
兼山	2.6

(注)地区から計測した概算の面積です。



主要地区ブロック

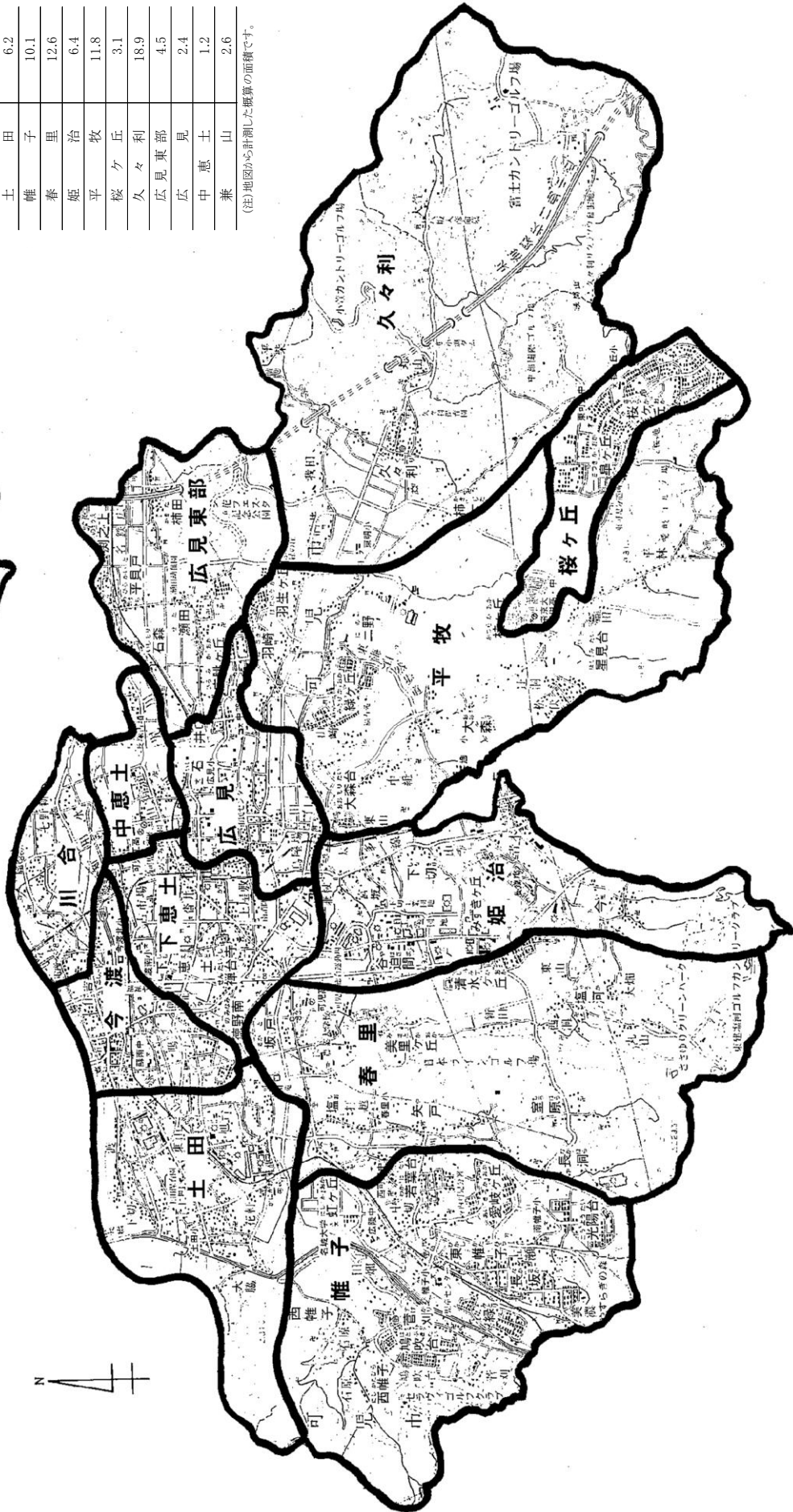

1 土地・気象

1-2 土地利用の推移

(単位: m²) 各年 1月 1日現在

区分	平成23年	平成24年	平成25年	平成26年	平成27年
総計	87,600,000	87,600,000	87,600,000	87,600,000	87,570,000
田	7,464,411	7,430,088	7,386,949	7,313,898	7,267,762
畑	4,204,581	4,164,802	4,131,545	4,075,240	4,033,850
宅地	15,253,445	15,402,188	15,547,034	15,645,721	15,714,156
池沼	21,472	21,472	21,472	21,472	21,048
山林	21,278,761	21,454,408	21,491,516	21,445,826	22,010,100
牧場	0	0	0	0	0
原野	1,348,134	1,347,674	1,346,593	1,347,107	1,336,524
雑種地	11,559,316	11,302,230	11,333,159	11,034,142	10,366,271
合計					
ゴルフ場の用地	8,230,270	8,054,097	7,934,090	7,923,773	7,277,314
遊園地等の用地	30,749	29,153	29,153	29,153	0
鉄軌道用地	232,722	232,680	232,680	233,018	232,568
その他の雑種地	3,065,575	2,986,300	3,137,236	2,848,198	2,856,389
その他	26,469,880	26,477,138	26,341,732	26,716,594	26,820,289

資料 土地に関する概要調書

1-3 用途地域指定面積

平成27年 3月 31日現在

種別	面積(ha)	総面積に対する割合 (%)	用途地域に対する割合 (%)
総面積	8,757.0	-	-
用途地域指定面積	2,135.4	24.4%	100.0%
第1種低層住居専用地域	725.3	8.3%	34.0%
第1種中高層住居専用地域	115.7	1.3%	5.4%
第2種中高層住居専用地域	16.5	0.2%	0.8%
第1種住居地域	664.1	7.6%	31.1%
第2種住居地域	26.7	0.3%	1.3%
近隣商業地域	128.3	1.5%	6.0%
商業地域	40.0	0.5%	1.9%
準工業地域	84.3	1.0%	3.9%
工業地域	73.5	0.8%	3.4%
工業専用地域	261.0	3.0%	12.2%

資料 都市計画課

1 土地・気象

1-4 市有の土地

(単位: m²) 各年 3月31日

公有財産	平成23年	平成24年	平成25年	平成26年	平成27年
総計	4,439,224	4,473,199	4,488,806	4,492,681	4,484,412
A 行政財産	3,519,017	3,543,470	3,560,593	3,552,211	3,543,063
I 本支庁舎	22,126	22,126	22,126	22,126	22,126
II 公共用財産	3,468,908	3,493,757	3,510,767	3,501,567	3,492,172
学校	607,276	607,355	607,355	607,355	605,611
公営住宅	52,736	54,567	53,766	51,326	42,925
公園	1,078,705	1,080,367	1,084,460	1,088,292	1,088,930
その他の施設	1,730,191	1,751,468	1,765,186	1,754,594	1,754,706
III その他	27,983	27,587	27,700	28,518	28,765
警察(消防)施設	13,988	13,592	13,705	14,523	14,770
その他の施設	13,995	13,995	13,995	13,995	13,995
B 普通財産	920,207	929,729	928,213	940,470	941,349

資料 決算書(財産に関する調書)

1 土地・気象

1-5 気象の概況

(単位:℃、mm)

区分	1月				2月				3月			
	気温			降雨量	気温			降雨量	気温			降雨量
	平均	最高	最低		平均	最高	最低		平均	最高	最低	
平成23年	1.0	9.0	-5.5	17.5	5.3	16.2	-4.0	98.0	6.0	19.3	-3.7	35.0
〃 24年	2.7	12.2	-4.8	29.0	3.0	15.1	-7.1	106.5	7.3	19.7	-3.5	216.5
〃 25年	2.4	11.7	-5.0	48.0	3.4	16.3	-4.9	79.0	9.3	21.8	-3.0	44.5
〃 26年	3.1	13.1	-4.9	47.5	4.2	17.0	-4.4	105.0	8.1	21.4	-4.4	193.5
〃 27年	3.4	13.4	-4.5	111.0	4.2	15.5	-3.6	38.0	8.6	22.5	-1.8	141.5

区分	4月				5月				6月			
	気温			降雨量	気温			降雨量	気温			降雨量
	平均	最高	最低		平均	最高	最低		平均	最高	最低	
平成23年	12.3	24.7	0.1	168.0	18.3	31.4	8.4	322.0	23.4	35.7	14.2	190.0
〃 24年	13.2	29.5	-1.6	134.5	18.6	28.8	6.0	69.5	21.9	32.1	15.7	184.0
〃 25年	12.9	26.4	1.3	153.5	18.9	32.3	4.4	95.5	23.1	36.1	16.4	91.0
〃 26年	13.7	26.2	1.0	84.0	18.7	33.6	5.0	151.5	23.4	35.8	14.7	155.5
〃 27年	14.8	28.8	3.8	158.0	20.7	33.9	9.5	130.5	22.1	32.1	13.2	219.5

区分	7月				8月				9月			
	気温			降雨量	気温			降雨量	気温			降雨量
	平均	最高	最低		平均	最高	最低		平均	最高	最低	
平成23年	27.0	36.7	19.9	211.5	27.5	37.6	21.1	307.0	24.3	34.2	11.6	266.0
〃 24年	26.6	37.5	18.7	242.0	28.0	36.7	21.6	151.0	24.7	34.5	15.9	257.5
〃 25年	27.1	37.4	19.0	259.5	28.3	38.1	18.9	225.0	24.0	33.6	12.7	231.5
〃 26年	26.5	38.5	18.9	131.5	26.2	35.5	19.9	344.0	22.6	32.6	12.9	159.0
〃 27年	26.1	37.4	18.6	212.5	27.6	38.6	20.6	427.0	22.3	30.2	14.4	264.5

区分	10月				11月				12月			
	気温			降雨量	気温			降雨量	気温			降雨量
	平均	最高	最低		平均	最高	最低		平均	最高	最低	
平成23年	17.6	26.7	6.8	118.0	12.4	25.1	0.7	89.0	5.0	14.6	-4.0	24.0
〃 24年	17.8	29.8	7.6	63.5	9.7	19.6	-0.3	81.0	3.8	13.7	-4.5	111.0
〃 25年	19.5	32.6	6.7	174.5	9.9	21.3	-1.4	56.0	4.7	14.4	-3.8	48.5
〃 26年	17.9	29.5	4.7	141.0	11.8	23.3	1.8	112.0	3.8	14.9	-4.3	98.5
〃 27年	16.9	27.1	5.5	106.0	13.0	23.3	2.3	176.5	7.7	22.1	-2.3	105.5

資料 気象庁

注) 可児市に観測所がないため、最も近い美濃加茂観測所の数値を使用
 平成26年版可児市の統計までは、可茂消防事務組合南消防署の観測数値を使用していたが、
 測定器故障による未確定値箇所があったため、過去分に遡って気象庁美濃加茂観測所の数値へ修正

2 人 口

2-1 世帯および人口の推移

各年 4月 1日現在

区分	世帯数	人口			世帯 増減数	世帯 増減率	人口 増減数	人口 増減率	1世帯あ たり人員
		総数	男	女					
昭和30年(2月1日)	4,340	23,587							5.43
" 30年(4月1日)	中恵土編入(世帯数 159世帯 人口 783人)								4.92
" 35年(2月1日)	姫治編入(世帯数 270世帯 人口 1,502人)								5.56
" 41年	5,535	26,226	13,050	13,176	-	-	-	-	4.74
" 42年	5,664	26,692	13,301	13,391	129	2.33	466	1.78	4.71
" 43年	5,776	27,079	13,504	13,575	112	1.98	387	1.45	4.69
" 44年	5,950	27,575	13,778	13,797	174	3.01	496	1.83	4.63
" 45年	6,121	28,078	14,014	14,064	171	2.87	503	1.82	4.59
" 46年	6,318	28,698	14,314	14,384	197	3.22	620	2.21	4.54
" 47年	6,642	29,866	14,912	14,954	324	5.13	1,168	4.07	4.50
" 48年	6,939	30,852	15,417	15,435	297	4.47	986	3.30	4.45
" 49年	7,510	32,598	16,296	16,302	571	8.23	1,746	5.66	4.34
" 50年	8,358	35,500	17,764	17,736	848	11.29	2,902	8.90	4.25
" 51年	9,448	38,300	19,080	19,220	1,090	13.04	2,800	7.89	4.05
" 52年	10,242	41,287	20,561	20,726	794	8.40	2,987	7.80	4.03
" 53年	11,112	44,783	22,270	22,513	870	8.49	3,496	8.47	4.03
" 54年	12,273	49,174	24,400	24,774	1,161	10.45	4,391	9.81	4.01
" 55年	13,477	53,463	26,592	26,871	1,204	9.81	4,289	8.72	3.97
" 56年	14,649	57,526	28,599	28,927	1,172	8.70	4,063	7.60	3.93
" 57年	15,658	61,157	30,406	30,751	1,009	6.89	3,631	6.31	3.91
" 58年	16,478	64,052	31,862	32,190	820	5.24	2,895	4.73	3.89
" 59年	17,239	66,661	33,183	33,478	761	4.62	2,609	4.07	3.87
" 60年	17,915	69,057	34,366	34,691	676	3.92	2,396	3.59	3.85
" 61年	18,461	70,679	35,141	35,538	546	3.05	1,622	2.35	3.83
" 62年	19,274	72,647	36,089	36,558	813	4.40	1,968	2.78	3.77
" 63年	20,113	74,810	37,165	37,645	839	4.35	2,163	2.98	3.72
平成元年	20,995	76,881	38,210	38,671	882	4.39	2,071	2.77	3.66
" 2年	21,874	79,135	39,325	39,810	879	4.19	2,254	2.93	3.62
" 3年	23,062	81,377	40,543	40,834	1,188	5.43	2,242	2.83	3.53
" 4年	23,909	82,920	41,355	41,565	847	3.67	1,543	1.90	3.47
" 5年	24,719	84,383	42,057	42,326	810	3.39	1,463	1.76	3.41
" 6年	25,396	85,509	42,626	42,883	677	2.74	1,126	1.33	3.37
" 7年	26,368	87,367	43,539	43,828	972	3.83	1,858	2.17	3.31
" 8年	27,375	88,691	44,165	44,526	1,007	3.82	1,324	1.52	3.24
" 9年	28,314	90,188	45,018	45,170	939	3.43	1,497	1.69	3.19
" 10年	29,072	91,401	45,638	45,763	758	2.68	1,213	1.34	3.14
" 11年	29,551	92,100	45,879	46,221	479	1.65	699	0.76	3.12
" 12年	30,443	93,420	46,476	46,944	892	3.02	1,320	1.43	3.07
" 13年	31,491	95,019	47,183	47,836	1,048	3.44	1,599	1.71	3.02
" 14年	32,095	95,551	47,376	48,175	604	1.92	532	0.56	2.98
" 15年	33,160	96,666	47,963	48,703	1,065	3.32	1,115	1.17	2.92
" 16年	34,290	97,990	48,731	49,259	1,130	3.41	1,324	1.37	2.86
" 17年	35,182	99,084	49,370	49,714	892	2.60	1,094	1.12	2.82
" 18年	36,360	101,244	50,410	50,834	1,178	3.35	2,160	2.18	2.78
" 19年	37,056	101,832	50,652	51,180	696	1.91	588	0.58	2.75
" 20年	37,973	102,858	51,193	51,665	917	2.47	1,026	1.01	2.71
" 21年	38,390	102,694	51,018	51,676	417	1.10	△ 164	△ 0.16	2.68
" 22年	38,343	101,620	50,405	51,215	△ 47	△ 0.12	△ 1,074	△ 1.05	2.65
" 23年	38,774	101,539	50,320	51,219	431	1.12	△ 81	△ 0.08	2.62
" 24年	39,135	101,333	50,174	51,159	361	0.93	△ 206	△ 0.20	2.59
" 25年	38,860	100,932	50,033	50,899	△ 275	△ 0.70	△ 401	△ 0.40	2.60
" 26年	39,211	100,599	49,854	50,745	251	0.65	△ 333	△ 0.33	2.57
" 27年	39,644	100,664	49,824	50,840	433	1.10	65	0.06	2.54

資料 市民課

2 人 口

2-1 世帯および人口の推移

【旧兼山町】

各年 4月 1日現在

区分	世帯数	人口			世帯 増減数	世帯 増減率	人口 増減数	人口 増減率	1世帯あ たり人員
		総数	男	女					
昭和41年	514	2,110	1,051	1,059	-	-	-	-	4.11
" 42年	532	2,221	1,105	1,116	18	3.50	111	5.26	4.17
" 43年	537	2,232	1,111	1,121	5	0.94	11	0.50	4.16
" 44年	531	2,220	1,106	1,114	△ 6	△ 1.12	△ 12	△ 0.54	4.18
" 45年	531	2,199	1,089	1,110	0	0.00	△ 21	△ 0.95	4.14
" 46年	532	2,199	1,090	1,109	1	0.19	0	0.00	4.13
" 47年	529	2,182	1,086	1,096	△ 3	△ 0.56	△ 17	△ 0.77	4.12
" 48年	528	2,152	1,074	1,078	△ 1	△ 0.19	△ 30	△ 1.37	4.08
" 49年	528	2,160	1,079	1,081	0	0.00	8	0.37	4.09
" 50年	520	2,124	1,050	1,074	△ 8	△ 1.52	△ 36	△ 1.67	4.08
" 51年	533	2,063	1,026	1,037	13	2.50	△ 61	△ 2.87	3.87
" 52年	524	2,018	992	1,026	△ 9	△ 1.69	△ 45	△ 2.18	3.85
" 53年	533	2,030	1,003	1,027	9	1.72	12	0.59	3.81
" 54年	537	2,043	1,008	1,035	4	0.75	13	0.64	3.80
" 55年	543	2,059	1,015	1,044	6	1.12	16	0.78	3.79
" 56年	562	2,086	1,035	1,051	19	3.50	27	1.31	3.71
" 57年	570	2,103	1,037	1,066	8	1.42	17	0.81	3.69
" 58年	567	2,091	1,035	1,056	△ 3	△ 0.53	△ 12	△ 0.57	3.69
" 59年	570	2,076	1,031	1,045	3	0.53	△ 15	△ 0.72	3.64
" 60年	569	2,077	1,032	1,045	△ 1	△ 0.18	1	0.05	3.65
" 61年	572	2,076	1,025	1,051	3	0.53	△ 1	△ 0.05	3.63
" 62年	578	2,062	1,023	1,039	6	1.05	△ 14	△ 0.67	3.57
" 63年	572	2,029	1,000	1,029	△ 6	△ 1.04	△ 33	△ 1.60	3.55
平成元年	577	2,035	999	1,036	5	0.87	6	0.30	3.53
" 2年	583	2,003	987	1,016	6	1.04	△ 32	△ 1.57	3.44
" 3年	578	1,984	978	1,006	△ 5	△ 0.86	△ 19	△ 0.95	3.43
" 4年	589	2,012	995	1,017	11	1.90	28	1.41	3.42
" 5年	599	2,031	992	1,039	10	1.70	19	0.94	3.39
" 6年	611	2,044	998	1,046	12	2.00	13	0.64	3.35
" 7年	610	2,023	995	1,028	△ 1	△ 0.16	△ 21	△ 1.03	3.32
" 8年	619	2,034	1,001	1,033	9	1.48	11	0.54	3.29
" 9年	614	2,010	994	1,016	△ 5	△ 0.81	△ 24	△ 1.18	3.27
" 10年	571	1,918	945	973	△ 43	△ 7.00	△ 92	△ 4.58	3.36
" 11年	599	1,896	926	970	28	4.90	△ 22	△ 1.15	3.17
" 12年	594	1,878	926	952	△ 5	△ 0.83	△ 18	△ 0.95	3.16
" 13年	582	1,793	887	906	△ 12	△ 2.02	△ 85	△ 4.53	3.08
" 14年	578	1,788	887	901	△ 4	△ 0.69	△ 5	△ 0.28	3.09
" 15年	568	1,733	860	873	△ 10	△ 1.73	△ 55	△ 3.08	3.05
" 16年	561	1,683	835	848	△ 7	△ 1.23	△ 50	△ 2.89	3.00
" 17年	574	1,674	833	841	13	2.32	△ 9	△ 0.53	2.92

資料 兼山連絡所・市民課

2 人 口

2-2 地区別人口と世帯数の推移

区分	各年4月1日現在									
	平成23年		平成24年		平成25年		平成26年		平成27年	
	世帯数	人口	世帯数	人口	世帯数	人口	世帯数	人口	世帯数	人口
市合計	38,774	101,539	39,135	101,333	38,860	100,932	39,211	100,599	39,644	100,664
今渡地区	3,746	8,949	3,792	9,014	3,665	8,950	3,701	9,005	3,772	9,151
川合地区計	2,203	5,327	2,277	5,476	2,296	5,609	2,303	5,582	2,318	5,632
川合	1,943	4,641	1,991	4,741	1,995	4,841	1,979	4,775	1,995	4,823
川合北	260	686	286	735	301	768	324	807	323	809
下恵土地区計	3,729	9,324	3,835	9,526	3,811	9,531	3,858	9,611	4,012	9,882
下恵土	2,921	7,233	3,022	7,437	3,025	7,470	3,061	7,571	3,198	7,829
禅台寺	417	1,158	427	1,183	427	1,178	439	1,190	441	1,185
徳野南	391	933	386	906	359	883	358	850	373	868
土田地区	3,633	8,746	3,599	8,690	3,502	8,597	3,481	8,481	3,452	8,442
帷子地区計	7,913	20,998	7,974	20,722	8,029	20,739	8,125	20,608	8,187	20,506
西帷子	139	446	140	437	143	437	145	439	143	424
菅刈	210	553	216	571	208	563	215	555	217	555
東帷子	405	1,090	408	1,068	413	1,060	417	1,034	416	1,010
若葉台	1,323	3,271	1,336	3,235	1,332	3,229	1,329	3,171	1,325	3,116
長坂	1,706	4,417	1,710	4,369	1,697	4,301	1,705	4,246	1,715	4,180
緑	759	1,959	757	1,931	761	1,899	767	1,881	764	1,866
鳩吹台	1,113	2,902	1,115	2,811	1,113	2,788	1,113	2,750	1,111	2,705
愛岐ヶ丘	837	2,197	836	2,153	834	2,120	836	2,091	839	2,071
光陽台	843	2,548	855	2,505	859	2,448	862	2,373	866	2,345
虹ヶ丘	454	1,384	477	1,401	555	1,645	620	1,821	676	1,992
帷子新町	124	231	124	241	114	249	116	247	115	242
春里地区計	2,374	6,876	2,403	6,874	2,387	6,765	2,419	6,745	2,441	6,710
矢戸	459	1,379	467	1,385	456	1,309	455	1,296	463	1,304
塩	444	1,238	437	1,221	428	1,220	439	1,230	436	1,228
坂戸	235	680	259	736	263	740	268	751	274	750
塩河	330	879	336	880	333	865	329	846	330	831
室原	90	278	88	268	90	271	90	270	93	265
長洞	97	334	96	320	96	317	97	321	101	320
清水ヶ丘	543	1,490	549	1,470	552	1,455	567	1,450	570	1,438
美里ヶ丘	176	598	171	594	169	588	174	581	174	574
姫治地区計	1,482	4,237	1,483	4,234	1,489	4,249	1,514	4,247	1,519	4,217
谷迫間	49	129	48	128	62	181	59	177	64	181
下切	597	1,561	613	1,582	605	1,552	623	1,567	631	1,567
今	233	652	231	638	234	636	241	638	238	625
姫ヶ丘	72	82	55	59	56	61	52	59	47	54
北姫ニュータウン	99	289	98	283	102	290	106	283	104	271
みずきヶ丘	432	1,524	438	1,544	430	1,529	433	1,523	435	1,519
平牧地区計	3,802	10,659	3,835	10,612	3,844	10,547	3,870	10,444	3,919	10,403
羽崎	228	713	228	708	229	704	231	703	228	684
二野	133	362	144	376	145	362	142	358	141	356
大森	905	2,569	910	2,566	924	2,583	934	2,577	962	2,603
松伏	484	1,316	491	1,326	499	1,340	515	1,348	525	1,362
大森台	187	497	189	486	188	478	189	470	188	462
緑ヶ丘	1,076	2,885	1,081	2,851	1,076	2,800	1,075	2,740	1,085	2,716
羽生ヶ丘	574	1,601	575	1,561	571	1,536	572	1,500	577	1,472
星見台	215	716	217	738	212	744	212	748	213	748
桜ヶ丘地区計	3,449	9,537	3,473	9,459	3,477	9,393	3,505	9,370	3,516	9,272
桜ヶ丘	1,535	3,923	1,550	3,895	1,557	3,877	1,569	3,847	1,570	3,810
皐ヶ丘	1,493	4,279	1,495	4,228	1,489	4,165	1,495	4,151	1,501	4,091
桂ヶ丘	421	1,335	428	1,336	431	1,351	441	1,372	445	1,371
久々利地区計	633	1,817	647	1,812	654	1,817	667	1,816	664	1,795
久々利	437	1,282	447	1,273	451	1,269	465	1,270	462	1,252
柿下	99	296	104	306	105	311	102	302	101	296
久々利柿下入会	36	75	34	72	34	76	35	76	38	84
小滝苑	61	164	62	161	64	161	65	168	63	163
広見東部地区計	909	2,531	906	2,493	936	2,540	921	2,453	934	2,431
瀬田	448	1,166	437	1,145	455	1,173	449	1,147	453	1,140
柿田	106	326	106	322	106	324	107	298	107	297
渕之上	47	151	50	154	50	167	51	151	55	149
平貝戸	126	361	129	363	135	364	131	362	133	359
石森	53	160	55	167	61	169	57	162	61	165
しらさぎ	129	367	129	342	129	343	126	333	125	321
広見地区計	3,021	7,662	3,028	7,588	2,925	7,435	2,959	7,419	2,995	7,408
石井	55	188	54	189	56	196	59	206	59	205
広見	2,115	5,144	2,117	5,088	2,030	4,959	2,046	4,926	2,072	4,938
広眺ヶ丘	851	2,330	857	2,311	839	2,280	854	2,287	864	2,265
中恵土地区	1,317	3,397	1,333	3,401	1,292	3,338	1,320	3,401	1,363	3,449
兼山地区	563	1,479	550	1,432	553	1,422	568	1,417	552	1,366

資料 市民課

2 人 口

2-3 自然動態および社会動態

(単位:人)

区分	自然動態			社会動態				年間増加人口	
	出生	死亡	自然増加	増加		減少			社会増加
				転入	その他	転出	その他		
平成22年度	940	725	215	4,417	52	4,699	66	△ 296	△ 81
" 23年度	924	784	140	4,377	10	4,718	15	△ 346	△ 206
" 24年度	892	744	148	4,242	36	4,663	164	△ 549	△ 401
" 25年度	877	759	118	4,120	17	4,263	325	△ 451	△ 333
" 26年度	860	774	86	4,141	53	4,029	228	△ 63	23
平成26年 4月	55	60	△ 5	573	3	383	12	181	176
" 5月	69	64	5	313	2	279	9	27	32
" 6月	74	57	17	319	3	316	10	△ 4	13
" 7月	75	48	27	338	1	302	11	26	53
" 8月	67	57	10	293	2	319	11	△ 35	△ 25
" 9月	70	61	9	297	5	290	18	△ 6	3
" 10月	90	59	31	321	5	293	21	12	43
" 11月	56	61	△ 5	255	4	268	12	△ 21	△ 26
" 12月	69	55	14	267	3	241	26	3	17
平成27年 1月	88	104	△ 16	257	6	290	25	△ 52	△ 68
" 2月	55	73	△ 18	285	3	287	28	△ 27	△ 45
" 3月	92	75	17	623	16	761	45	△ 167	△ 150

資料 市民課

2 人 口

2-4 婚姻・離婚届出件数

(単位:件)

区分	婚姻			
	総数	本籍人届出	非本籍人届出	他市町村からの送付
平成22年度	1,247	415	105	727
〃 23年度	1,156	419	98	639
〃 24年度	1,070	363	95	612
〃 25年度	1,131	358	110	663
〃 26年度	1,075	396	82	597

区分	離婚			
	総数	本籍人届出	非本籍人届出	他市町村からの送付
平成22年度	274	162	23	89
〃 23年度	264	148	18	98
〃 24年度	255	151	16	88
〃 25年度	304	169	26	109
〃 26年度	249	126	14	109

資料 市民課

2-5 外国人住民人口

各年 4月 1日現在

区分	総数		
	総数	男	女
平成23年	5,781	2,835	2,946
〃 24年	5,765	2,831	2,934
〃 25年	5,368	2,628	2,740
〃 26年	5,227	2,553	2,674
〃 27年	5,415	2,625	2,790

区分	内訳						
	韓国 朝鮮	中国	フィリピン	米国	ブラジル	ペルー	その他
平成23年	256	356	1,602	13	3,347	44	163
〃 24年	254	381	1,849	17	3,048	45	171
〃 25年	240	379	1,975	19	2,533	56	166
〃 26年	241	387	2,117	18	2,223	57	184
〃 27年	242	353	2,422	16	2,120	59	203

資料 市民課

2 人 口

2-6 年齢別男女別人口

平成27年 4月 1日現在

年齢	計	男	女	年齢	計	男	女	年齢	計	男	女
総計	100,664	49,824	50,840								
0～4歳	4,481	2,297	2,184	40～44歳	7,887	3,998	3,889	80～84歳	2,928	1,225	1,703
0歳	848	423	425	40歳	1,517	785	732	80歳	696	309	387
1歳	875	439	436	41歳	1,622	805	817	81歳	599	252	347
2歳	899	463	436	42歳	1,665	840	825	82歳	596	241	355
3歳	907	463	444	43歳	1,593	771	822	83歳	495	188	307
4歳	952	509	443	44歳	1,490	797	693	84歳	542	235	307
5～9歳	4,638	2,359	2,279	45～49歳	6,452	3,258	3,194	85～89歳	1,800	667	1,133
5歳	872	420	452	45歳	1,398	687	711	85歳	460	192	268
6歳	928	487	441	46歳	1,461	744	717	86歳	415	141	274
7歳	932	484	448	47歳	1,280	673	607	87歳	371	140	231
8歳	955	476	479	48歳	1,107	555	552	88歳	317	113	204
9歳	951	492	459	49歳	1,206	599	607	89歳	237	81	156
10～14歳	5,039	2,543	2,496	50～54歳	5,757	2,840	2,917	90～94歳	766	203	563
10歳	963	497	466	50歳	1,220	620	600	90歳	216	68	148
11歳	1,023	536	487	51歳	1,134	555	579	91歳	194	55	139
12歳	1,018	524	494	52歳	1,192	595	597	92歳	152	30	122
13歳	988	484	504	53歳	1,066	519	547	93歳	96	26	70
14歳	1,047	502	545	54歳	1,145	551	594	94歳	108	24	84
15～19歳	5,219	2,660	2,559	55～59歳	5,851	2,800	3,051	95～99歳	190	32	158
15歳	998	491	507	55歳	1,165	558	607	95歳	76	14	62
16歳	1,093	574	519	56歳	1,190	595	595	96歳	45	8	37
17歳	1,066	553	513	57歳	1,066	520	546	97歳	28	5	23
18歳	1,027	543	484	58歳	1,215	564	651	98歳	24	2	22
19歳	1,035	499	536	59歳	1,215	563	652	99歳	17	3	14
20～24歳	4,854	2,504	2,350	60～64歳	7,254	3,458	3,796	100歳以上	48	9	39
20歳	1,007	511	496	60歳	1,313	636	677				
21歳	986	505	481	61歳	1,328	612	716				
22歳	960	512	448	62歳	1,481	714	767				
23歳	950	479	471	63歳	1,516	714	802	平均年齢	45.06	歳	
24歳	951	497	454	64歳	1,616	782	834				
25～29歳	5,379	2,755	2,624	65～69歳	8,288	4,046	4,242	年少人口	14,158	7,199	6,959
25歳	1,010	519	491	65歳	1,827	905	922	0～14歳			
26歳	1,059	554	505	66歳	1,987	960	1,027				
27歳	1,128	568	560	67歳	1,978	976	1,002	生産	61,798	31,045	30,753
28歳	1,084	553	531	68歳	1,421	680	741	年齢人口			
29歳	1,098	561	537	69歳	1,075	525	550	15～64歳			
30～34歳	6,089	3,155	2,934	70～74歳	6,434	3,319	3,115	高齢人口	24,708	11,580	13,128
30歳	1,139	594	545	70歳	1,298	666	632	65歳以上			
31歳	1,239	654	585	71歳	1,438	724	714				
32歳	1,230	638	592	72歳	1,284	669	615				
33歳	1,233	628	605	73歳	1,292	708	584				
34歳	1,248	641	607	74歳	1,122	552	570	高齢化率			
35～39歳	7,056	3,617	3,439	75～79歳	4,254	2,079	2,175	平成23年	19.7%		
35歳	1,296	697	599	75歳	1,014	489	525	〃 24年	20.5%		
36歳	1,420	699	721	76歳	834	432	402	〃 25年	22.0%		
37歳	1,399	697	702	77歳	882	445	437	〃 26年	23.4%		
38歳	1,458	754	704	78歳	780	366	414	〃 27年	24.6%		
39歳	1,483	770	713	79歳	744	347	397				

資料 市民課

3 国勢調査

3-1 世帯および人口の推移

各年10月1日現在

区分	世帯数	人口			一世帯当たり人口	人口密度 (1km ² 当たり)	備考
		総数	男	女			
大正 9年	3,507	18,315	9,051	9,264	5.22	216	第1回国勢調査
〃 14年	3,511	18,286	9,080	9,206	5.21	215	第2回 〃
昭和 5年	3,580	18,891	9,367	9,524	5.28	222	第3回 〃
〃 10年	3,483	17,673	8,894	8,779	5.07	207	第4回 〃
〃 15年	3,432	17,793	8,920	8,873	5.18	210	第5回 〃
〃 22年	4,975	26,944	13,457	13,487	5.42	317	第6回臨時調査
〃 25年	4,861	26,355	13,071	13,284	5.42	310	第7回国勢調査
〃 30年	4,809	25,663	12,715	12,948	5.34	302	第8回 〃
〃 35年	5,109	26,063	13,106	12,957	5.10	307	第9回 〃
〃 40年	5,441	26,114	13,001	13,113	4.80	308	第10回 〃
〃 45年	6,353	28,235	13,990	14,245	4.44	333	第11回 〃
〃 50年	8,809	36,649	18,214	18,435	4.16	432	第12回 〃
〃 55年	14,288	55,248	27,389	27,859	3.87	651	第13回 〃
〃 60年	18,539	69,630	34,500	35,130	3.76	820	第14回 〃
平成 2年	22,848	80,012	39,900	40,112	3.50	942	第15回 〃
〃 7年	26,009	86,367	42,858	43,509	3.32	1,016	第16回 〃
〃 12年	29,141	91,652	45,246	46,406	3.15	1,078	第17回 〃
〃 17年	33,500	97,686	48,331	49,355	2.92	1,115	第18回 〃
〃 22年	34,768	97,436	47,848	49,588	2.80	1,112	第19回 〃

【旧兼山町】

各年 10月1日現在

区分	世帯数	人口			一世帯当たり人口	人口密度 (1km ² 当たり)	備考
		総数	男	女			
大正 9年	…	1,654	796	858	…	…	第1回国勢調査
〃 14年	…	1,422	745	677	…	…	第2回 〃
昭和 5年	…	1,544	765	779	…	…	第3回 〃
〃 10年	…	1,486	745	741	…	…	第4回 〃
〃 15年	…	1,715	858	857	…	…	第5回 〃
〃 22年	…	1,988	992	996	…	…	第6回臨時調査
〃 25年	386	1,956	986	970	5.07	802	第7回国勢調査
〃 30年	391	1,917	952	965	4.90	770	第8回 〃
〃 35年	441	1,962	980	982	4.45	788	第9回 〃
〃 40年	514	2,110	1,051	1,059	4.11	847	第10回 〃
〃 45年	535	2,155	1,059	1,096	4.03	866	第11回 〃
〃 50年	539	2,058	1,012	1,046	3.82	827	第12回 〃
〃 55年	556	2,042	1,003	1,039	3.67	782	第13回 〃
〃 60年	570	2,051	1,002	1,049	3.60	786	第14回 〃
平成 2年	578	1,956	954	1,002	3.38	749	第15回 〃
〃 7年	619	2,005	980	1,025	3.24	768	第16回 〃
〃 12年	599	1,811	896	915	3.02	694	第17回 〃

3 国勢調査

3-2 地区別世帯数および人口の推移

各年10月1日現在

区分	平成12年				平成17年				平成22年			
	世帯数	総数	男	女	世帯数	総数	男	女	世帯数	総数	男	女
総数	29,141	91,652	45,246	46,406	33,500	97,686	48,331	49,355	34,768	97,436	47,848	49,588
今渡	2,765	7,623	3,797	3,826	3,341	8,609	4,352	4,257	3,256	8,362	4,090	4,272
川合	1,490	4,178	2,121	2,057	2,048	5,188	2,669	2,519	1,954	5,072	2,563	2,509
下恵土	2,838	8,328	4,158	4,170	3,387	9,255	4,631	4,624	3,418	9,015	4,444	4,571
土田	2,593	7,425	3,879	3,546	2,779	7,671	3,979	3,692	3,132	8,156	4,248	3,908
帷子	7,023	22,464	10,971	11,493	7,335	21,509	10,544	10,965	7,368	20,283	9,886	10,397
春里	1,720	6,163	3,072	3,091	1,990	6,598	3,276	3,322	2,076	6,673	3,316	3,357
姫治	796	2,675	1,337	1,338	1,143	3,580	1,780	1,800	1,340	4,110	2,062	2,048
平牧	2,874	9,966	4,904	5,062	3,152	10,117	4,945	5,172	3,399	10,218	5,003	5,215
桜ヶ丘	2,622	8,527	4,043	4,484	2,921	8,803	4,170	4,633	3,157	9,135	4,332	4,803
久々利	497	1,876	918	958	538	1,834	902	932	569	1,782	893	889
広見東部	661	2,666	1,304	1,362	647	2,398	1,136	1,262	716	2,574	1,185	1,389
広見	2,374	7,054	3,409	3,645	2,607	7,509	3,653	3,856	2,741	7,452	3,561	3,891
中恵土	888	2,707	1,333	1,374	1,048	3,022	1,505	1,517	1,126	3,166	1,577	1,589
兼山	-	-	-	-	564	1,593	789	804	516	1,438	688	750
旧兼山町	599	1,811	896	915								

3 国勢調査

3-3 県内各市・近隣町村の男女別人口および世帯の種類別世帯数

平成22年10月1日現在

区分	人口			世帯数		
	総数	男	女	総数 ※	一般世帯	施設等の世帯
岐阜県	2,080,773	1,006,247	1,074,526	737,151	735,702	1,449
市部	1,756,245	848,635	907,610	630,031	628,893	1,138
岐阜市	413,136	196,525	216,611	161,718	161,473	245
大垣市	161,160	78,282	82,878	58,536	58,472	64
高山市	92,747	44,196	48,551	32,213	32,022	191
多治見市	112,595	54,342	58,253	40,200	40,163	37
関市	91,418	44,592	46,826	32,212	32,134	78
中津川市	80,910	39,145	41,765	27,885	27,843	42
美濃市	22,629	10,865	11,764	7,743	7,736	7
瑞浪市	40,387	19,383	21,004	13,597	13,538	59
羽島市	67,197	32,777	34,420	22,707	22,662	45
恵那市	53,718	25,944	27,774	18,140	18,100	40
美濃加茂市	54,729	27,037	27,692	19,801	19,757	44
土岐市	60,475	29,041	31,434	20,760	20,738	22
各務原市	145,604	71,516	74,088	51,961	51,876	85
可児市	97,436	47,848	49,588	34,768	34,748	20
山県市	29,629	14,249	15,380	9,731	9,712	19
瑞穂市	51,950	25,919	26,031	19,376	19,356	20
飛騨市	26,732	12,803	13,929	8,770	8,754	16
本巣市	35,047	16,947	18,100	11,150	11,132	18
郡上市	44,491	21,417	23,074	14,622	14,575	47
下呂市	36,314	17,310	19,004	12,496	12,471	25
海津市	37,941	18,497	19,444	11,645	11,631	14
郡部	324,528	157,612	166,916	107,120	106,809	311
可児郡	18,824	9,229	9,595	6,333	6,326	7
御嵩町	18,824	9,229	9,595	6,333	6,326	7
加茂郡	53,043	25,827	27,216	17,747	17,703	44
坂祝町	8,361	4,390	3,971	3,083	3,076	7
富加町	5,516	2,658	2,858	1,741	1,738	3
川辺町	10,593	5,163	5,430	3,507	3,502	5
七宗町	4,484	2,129	2,355	1,457	1,456	1
八百津町	12,045	5,791	6,254	3,999	3,989	10
白川町	9,530	4,511	5,019	3,123	3,108	15
東白川村	2,514	1,185	1,329	837	834	3

注) 世帯の種類「不詳」を含む。

3 国勢調査

3-4 県内各市・近隣町村の人口、人口増減(平成17年～22年)、面積および人口密度

平成22年10月1日現在

区分	人口		平成17年～22年の 人口増減(△は減少)		面積 (km ²)	人口密度 (人/km ²)
	平成22年	平成17年	実数	率 (%)		
岐阜県	2,080,773	2,107,226	△ 26,453	△ 1.3	1) 10,621.17	195.9
市部	1,756,245	1,776,534	△ 20,289	△ 1.1	2) 8,454.88	207.7
岐阜市	413,136	413,367	△ 231	△ 0.1	202.89	2,036.3
大垣市	161,160	162,070	△ 910	△ 0.6	206.52	780.4
高山市	92,747	96,231	△ 3,484	△ 3.6	2,177.67	42.6
多治見市	112,595	114,876	△ 2,281	△ 2.0	2) 91.24	1,234.1
関市	91,418	92,597	△ 1,179	△ 1.3	472.84	193.3
中津川市	80,910	84,080	△ 3,170	△ 3.8	2) 676.38	119.6
美濃市	22,629	23,390	△ 761	△ 3.3	117.05	193.3
瑞浪市	40,387	42,065	△ 1,678	△ 4.0	175.00	230.8
羽島市	67,197	66,730	467	0.7	53.64	1,252.7
恵那市	53,718	55,761	△ 2,043	△ 3.7	2) 504.19	106.5
美濃加茂市	54,729	52,133	2,596	5.0	74.81	731.6
土岐市	60,475	62,102	△ 1,627	△ 2.6	2) 116.01	521.3
各務原市	145,604	144,174	1,430	1.0	87.77	1,658.9
可児市	97,436	97,686	△ 250	△ 0.3	87.60	1,112.3
山県市	29,629	30,316	△ 687	△ 2.3	222.04	133.4
瑞穂市	51,950	50,009	1,941	3.9	28.19	1,842.9
飛騨市	26,732	28,902	△ 2,170	△ 7.5	792.31	33.7
本巣市	35,047	34,603	444	1.3	374.57	93.6
郡上市	44,491	47,495	△ 3,004	△ 6.3	1,030.79	43.2
下呂市	36,314	38,494	△ 2,180	△ 5.7	851.06	42.7
海津市	37,941	39,453	△ 1,512	△ 3.8	112.31	337.8
郡部	324,528	330,692	△ 6,164	△ 1.9	2) 2,166.29	149.8
可児郡	18,824	19,272	△ 448	△ 2.3	56.61	332.5
御嵩町	18,824	19,272	△ 448	△ 2.3	56.61	332.5
加茂郡	53,043	56,304	△ 3,261	△ 5.8	615.17	86.2
坂祝町	8,361	8,552	△ 191	△ 2.2	12.89	648.6
富加町	5,516	5,710	△ 194	△ 3.4	16.82	327.9
川辺町	10,593	10,838	△ 245	△ 2.3	41.18	257.2
七宗町	4,484	4,870	△ 386	△ 7.9	90.47	49.6
八百津町	12,045	12,935	△ 890	△ 6.9	128.81	93.5
白川町	9,530	10,545	△ 1,015	△ 9.6	237.89	40.1
東白川村	2,514	2,854	△ 340	△ 11.9	87.11	28.9

注) 国土交通省国土地理院「平成22年全国都道府県市区町村別面積調」による。

1) 岐阜県不破郡関ヶ原町、揖斐郡揖斐川町と滋賀県米原市の境界未定のため、総務省統計局において推定。

2) 一部境界未定のため、総務省統計局において推定。

3 国勢調査

3-5 人口集中地区人口および面積の推移

各年10月 1日現在

区分	人口		面積		人口密度 (人/km ²)
	人員(人)	割合(%)	面積(km ²)	割合(%)	
平成 2年	35,752	44.7	6.2	7.3	5,766.5
〃 7年	40,693	47.1	7.7	9.1	5,298.6
〃 12年	42,645	46.5	8.1	9.5	5,297.5
〃 17年	34,134	34.9	7.3	8.3	4,675.9
〃 22年	33,265	34.1	7.4	8.5	4,483.2

注) 人口集中地区とは、人口密度が1平方キロメートル当たり4,000人以上の地域である。

なお、旧兼山町に人口集中地区は存在しない。

3 国勢調査

3-6 年齢(5歳階級)、男女別人口の推移

各年10月1日現在

区分	平成12年			平成17年			平成22年		
	総数	男	女	総数	男	女	総数	男	女
総数	91,652	45,246	46,406	97,686	48,331	49,355	97,436	47,848	49,588
0～4歳	4,577	2,311	2,266	4,754	2,412	2,342	4,474	2,303	2,171
5～9歳	4,573	2,345	2,228	5,012	2,534	2,478	4,747	2,413	2,334
10～14歳	5,326	2,752	2,574	4,838	2,503	2,335	5,019	2,526	2,493
15～19歳	6,352	3,255	3,097	5,355	2,766	2,589	4,779	2,465	2,314
20～24歳	6,596	3,252	3,344	6,114	3,081	3,033	4,875	2,428	2,447
25～29歳	7,418	3,704	3,714	7,248	3,670	3,578	5,855	2,954	2,901
30～34歳	5,907	2,990	2,917	7,868	3,992	3,876	6,690	3,377	3,313
35～39歳	5,520	2,683	2,837	6,477	3,335	3,142	7,730	3,880	3,850
40～44歳	5,678	2,682	2,996	5,876	2,887	2,989	6,321	3,211	3,110
45～49歳	7,087	3,357	3,730	5,891	2,818	3,073	5,711	2,768	2,943
50～54歳	8,793	4,354	4,439	7,160	3,406	3,754	5,744	2,723	3,021
55～59歳	6,863	3,649	3,214	8,873	4,347	4,526	7,009	3,287	3,722
60～64歳	5,111	2,668	2,443	6,914	3,648	3,266	8,700	4,250	4,450
65～69歳	3,930	1,954	1,976	5,053	2,570	2,483	6,723	3,505	3,218
70～74歳	3,266	1,555	1,711	3,800	1,815	1,985	4,754	2,386	2,368
75～79歳	2,171	884	1,287	3,011	1,376	1,635	3,450	1,583	1,867
80～84歳	1,329	481	848	1,891	729	1,162	2,511	1,067	1,444
85～89歳	781	264	517	955	276	679	1,377	461	916
90～94歳	288	78	210	467	129	338	541	115	426
95～99歳	57	13	44	105	31	74	192	39	153
100歳以上	3	-	3	16	2	14	26	2	24
年齢不詳	26	15	11	8	4	4	208	105	103
(再掲)									
15歳未満	14,476	7,408	7,068	14,604	7,449	7,155	14,240	7,242	6,998
15～64歳	65,325	32,594	32,731	67,776	33,950	33,826	63,414	31,343	32,071
65歳以上	11,825	5,229	6,596	15,298	6,928	8,370	19,574	9,158	10,416
年齢別割合(%)									
15歳未満	15.8	16.4	15.2	14.9	15.4	14.5	14.6	15.2	14.1
15～64歳	71.3	72.0	70.5	69.4	70.2	68.5	65.2	65.6	64.8
65歳以上	12.9	11.6	14.2	15.7	14.3	17.0	20.1	19.2	21.0

3 国勢調査

3-6 年齢(5歳階級)、男女別人口の推移

区分	各年10月1日現在		
	平成12年		
	総数	男	女
総数	1,811	896	915
0～4歳	88	43	45
5～9歳	99	59	40
10～14歳	96	47	49
15～19歳	111	67	44
20～24歳	91	40	51
25～29歳	117	63	54
30～34歳	91	43	48
35～39歳	103	51	52
40～44歳	127	69	58
45～49歳	120	69	51
50～54歳	139	62	77
55～59歳	122	64	58
60～64歳	97	38	59
65～69歳	144	70	74
70～74歳	113	54	59
75～79歳	67	34	33
80～84歳	38	12	26
85～89歳	30	5	25
90～94歳	13	4	9
95～99歳	5	2	3
100歳以上	-	-	-
年齢不詳	-	-	-
(再掲)			
15歳未満	283	149	134
15～64歳	1,118	566	552
65歳以上	410	181	229
年齢別割合(%)			
15歳未満	15.6	16.6	14.6
15～64歳	61.7	63.2	60.3
65歳以上	22.6	20.2	25.0

3 国勢調査

3-7 年齢(各歳)、男女別人口

平成22年10月1日現在

年齢	総数	男	女	年齢	総数	男	女
総数	97,436	47,848	49,588	55～59歳	7,009	3,287	3,722
0～4歳	4,474	2,303	2,171	55	1,275	591	684
0	832	449	383	56	1,284	584	700
1	862	423	439	57	1,409	683	726
2	963	489	474	58	1,501	687	814
3	857	455	402	59	1,540	742	798
4	960	487	473	60～64歳	8,700	4,250	4,450
5～9歳	4,747	2,413	2,334	60	1,710	843	867
5	910	479	431	61	2,009	972	1,037
6	923	460	463	62	2,044	1,016	1,028
7	974	505	469	63	1,764	836	928
8	968	468	500	64	1,173	583	590
9	972	501	471	65～69歳	6,723	3,505	3,218
10～14歳	5,019	2,526	2,493	65	1,237	613	624
10	1,001	508	493	66	1,448	730	718
11	1,033	494	539	67	1,400	717	683
12	1,021	522	499	68	1,382	765	617
13	1,014	530	484	69	1,256	680	576
14	950	472	478	70～74歳	4,754	2,386	2,368
15～19歳	4,779	2,465	2,314	70	1,141	547	594
15	981	494	487	71	913	491	422
16	1,018	504	514	72	931	495	436
17	977	530	447	73	908	450	458
18	951	489	462	74	861	403	458
19	852	448	404	75～79歳	3,450	1,583	1,867
20～24歳	4,875	2,428	2,447	75	776	360	416
20	897	444	453	76	696	337	359
21	899	446	453	77	712	329	383
22	1,014	507	507	78	633	262	371
23	1,010	494	516	79	633	295	338
24	1,055	537	518	80～84歳	2,511	1,067	1,444
25～29歳	5,855	2,954	2,901	80	571	251	320
25	1,107	545	562	81	551	228	323
26	1,194	615	579	82	501	209	292
27	1,172	580	592	83	482	203	279
28	1,179	611	568	84	406	176	230
29	1,203	603	600	85～89歳	1,377	461	916
30～34歳	6,690	3,377	3,313	85	361	133	228
30	1,261	653	608	86	322	125	197
31	1,223	611	612	87	267	83	184
32	1,374	682	692	88	232	58	174
33	1,348	670	678	89	195	62	133
34	1,484	761	723	90～94歳	541	115	426
35～39歳	7,730	3,880	3,850	90	179	32	147
35	1,449	733	716	91	124	32	92
36	1,517	766	751	92	86	21	65
37	1,659	800	859	93	84	18	66
38	1,547	801	746	94	68	12	56
39	1,558	780	778	95～99歳	192	39	153
40～44歳	6,321	3,211	3,110	95	65	17	48
40	1,423	727	696	96	46	11	35
41	1,366	656	710	97	46	6	40
42	1,309	700	609	98	21	2	19
43	1,237	634	603	99	14	3	11
44	986	494	492	100歳以上	26	2	24
45～49歳	5,711	2,768	2,943	不詳	208	105	103
45	1,263	612	651	(再掲)			
46	1,101	548	553	15歳未満	14,240	7,242	6,998
47	1,121	566	555	15～64歳	63,414	31,343	32,071
48	1,137	533	604	65歳以上	19,574	9,158	10,416
49	1,089	509	580	75歳以上	8,097	3,267	4,830
50～54歳	5,744	2,723	3,021	85歳以上	2,136	617	1,519
50	1,157	552	605	年齢別割合(%)			
51	1,165	578	587	15歳未満	14.6	15.2	14.1
52	1,088	524	564	15～64歳	65.2	65.6	64.8
53	1,114	529	585	65歳以上	20.1	19.2	21.0
54	1,220	540	680	75歳以上	8.3	6.8	9.8
				85歳以上	2.2	1.3	3.1
				平均年齢	43.4	42.5	44.3
				年齢中位数	43.3	42.2	44.6

3 国勢調査

3-8 世帯の家族類型別一般世帯数、一般世帯数人員数

平成22年10月1日現在

世帯の家族類型	一般世帯数	一般世帯人員	(再掲)6歳未満親族のいる一般世帯		
			世帯数	世帯人員	6歳未満親族人員
総数 (不詳を含む)	34,748	96,674	4,158	17,017	5,384
A 親族世帯	27,575	88,641	4,114	16,797	5,332
I 核家族世帯	22,871	66,663	3,382	12,616	4,382
(1) 夫婦のみの世帯	8,094	16,188	-	-	-
(2) 夫婦と子供から成る世帯	12,073	43,947	3,217	12,152	4,193
(3) 男親と子供から成る世帯	473	1,112	11	25	11
(4) 女親と子供から成る世帯	2,231	5,416	154	439	178
II 核家族以外の世帯	4,704	21,978	732	4,181	950
(5) 夫婦と両親から成る世帯	243	972	-	-	-
① 夫婦と夫の親から成る世帯	174	696	-	-	-
② 夫婦と妻の親から成る世帯	69	276	-	-	-
(6) 夫婦とひとり親から成る世帯	603	1,809	-	-	-
① 夫婦と夫の親から成る世帯	428	1,284	-	-	-
② 夫婦と妻の親から成る世帯	175	525	-	-	-
(7) 夫婦、子供と両親から成る世帯 ※	1,071	6,342	276	1,654	365
① 夫婦、子供と夫の親から成る世帯	887	5,278	211	1,275	282
② 夫婦、子供と妻の親から成る世帯	184	1,064	65	379	83
(8) 夫婦、子供とひとり親から成る世帯 ※	1,443	6,783	167	816	204
① 夫婦、子供と夫の親から成る世帯	1,095	5,181	120	603	150
② 夫婦、子供と妻の親から成る世帯	348	1,602	47	213	54
(9) 夫婦と他の親族(親、子供を含まない)から成る世帯	105	351	7	29	7
(10) 夫婦、子供と他の親族(親を含まない)から成る世帯	396	1,880	89	435	107
(11) 夫婦、親と他の親族(子供を含まない)から成る世帯 ※	76	405	6	48	8
① 夫婦、夫の親と他の親族から成る世帯	45	225	-	-	-
② 夫婦、妻の親と他の親族から成る世帯	13	58	-	-	-
(12) 夫婦、子供、親と他の親族から成る世帯 ※	266	1,821	145	1,021	207
① 夫婦、子供、夫の親と他の親族から成る世帯	204	1,388	106	733	147
② 夫婦、子供、妻の親と他の親族から成る世帯	58	406	38	280	59
(13) 兄弟姉妹のみからなる世帯	112	235	-	-	-
(14) 他に分類されない親族世帯	389	1,380	42	178	52
B 非親族世帯を含む世帯	431	1,290	44	220	52
C 単独世帯	6,741	6,741	-	-	-
(再掲)					
母子世帯	409	1,083	69	199	78
母子世帯(他の世帯員がいる世帯を含む)	691	2,343	142	539	159
父子世帯	55	152	4	10	4
父子世帯(他の世帯員がいる世帯を含む)	152	581	22	101	27

注) ※は夫の親か妻の親か特定できない場合を含む。

世帯の家族類型	(再掲)18歳未満親族のいる一般世帯			(再掲)3世代から成る一般世帯	
	世帯数	世帯人員	18歳未満親族人員	世帯数	世帯人員
総数 (不詳を含む)	9,928	41,143	17,163	3,509	18,144
A 親族世帯	9,825	40,681	17,007	3,488	18,008
I 核家族世帯	7,693	28,974	13,332	-	-
(1) 夫婦のみの世帯	1	2	1	-	-
(2) 夫婦と子供から成る世帯	6,879	26,700	12,009	-	-
(3) 男親と子供から成る世帯	84	237	140	-	-
(4) 女親と子供から成る世帯	729	2,035	1,182	-	-
II 核家族以外の世帯	2,132	11,707	3,675	3,488	18,008
(5) 夫婦と両親から成る世帯	-	-	-	-	-
① 夫婦と夫の親から成る世帯	-	-	-	-	-
② 夫婦と妻の親から成る世帯	-	-	-	-	-
(6) 夫婦とひとり親から成る世帯	-	-	-	-	-
① 夫婦と夫の親から成る世帯	-	-	-	-	-
② 夫婦と妻の親から成る世帯	-	-	-	-	-
(7) 夫婦、子供と両親から成る世帯 ※	744	4,520	1,382	1,071	6,342
① 夫婦、子供と夫の親から成る世帯	622	3,802	1,166	887	5,278
② 夫婦、子供と妻の親から成る世帯	122	718	216	184	1,064
(8) 夫婦、子供とひとり親から成る世帯 ※	622	3,126	1,060	1,443	6,783
① 夫婦、子供と夫の親から成る世帯	468	2,366	806	1,095	5,181
② 夫婦、子供と妻の親から成る世帯	154	760	254	348	1,602
(9) 夫婦と他の親族(親、子供を含まない)から成る世帯	23	83	25	-	-
(10) 夫婦、子供と他の親族(親を含まない)から成る世帯	302	1,462	446	352	1,668
(11) 夫婦、親と他の親族(子供を含まない)から成る世帯 ※	19	133	27	33	201
① 夫婦、夫の親と他の親族から成る世帯	5	30	6	13	67
② 夫婦、妻の親と他の親族から成る世帯	1	4	1	4	20
(12) 夫婦、子供、親と他の親族から成る世帯 ※	240	1,667	456	266	1,821
① 夫婦、子供、夫の親と他の親族から成る世帯	185	1,275	343	204	1,388
② 夫婦、子供、妻の親と他の親族から成る世帯	53	378	110	58	406
(13) 兄弟姉妹のみからなる世帯	6	16	7	-	-
(14) 他に分類されない親族世帯	176	700	272	323	1,193
B 非親族世帯を含む世帯	92	451	145	21	136
C 単独世帯	11	11	11	-	-
(再掲)					
母子世帯	376	1,016	611	-	-
母子世帯(他の世帯員がいる世帯を含む)	638	2,197	995	275	1,232
父子世帯	50	141	88	-	-
父子世帯(他の世帯員がいる世帯を含む)	136	531	226	89	398

3 国勢調査

3-9 世帯人員(7区分)別一般世帯数および一般世帯人員

平成22年10月1日現在

区分	総数	世帯人員が 1人	2人	3人
一般世帯数	34,748	6,741	10,243	7,555
一般世帯人員 (再掲)	96,674	6,741	20,486	22,665
6歳未満親族のいる一般世帯				
世帯数	4,158	-	64	1,389
世帯人員	17,017	-	128	4,167
6歳未満親族人員	5,384	-	64	1,410
18歳未満親族のいる一般世帯				
世帯数	9,928	11	313	2,627
世帯人員	41,143	11	626	7,881
18歳未満親族人員	17,163	11	314	2,935
65歳以上親族のいる一般世帯				
世帯数	12,932	1,820	5,136	2,504
世帯人員	37,140	1,820	10,272	7,512

区分	世帯人員が 4人	5人	6人	7人以上
一般世帯数	6,348	2,381	1,036	444
一般世帯人員 (再掲)	25,392	11,905	6,216	3,269
6歳未満親族のいる一般世帯				
世帯数	1,581	643	283	198
世帯人員	6,324	3,215	1,698	1,485
6歳未満親族人員	2,288	917	404	301
18歳未満親族のいる一般世帯				
世帯数	4,042	1,721	806	408
世帯人員	16,168	8,605	4,836	3,016
18歳未満親族人員	7,346	3,814	1,689	1,054
65歳以上親族のいる一般世帯				
世帯数	1,405	953	769	345
世帯人員	5,620	4,765	4,614	2,537

3 国勢調査

3-10 夫の年齢(5歳階級)、妻の年齢(5歳階級)別高齢夫婦世帯数

平成22年10月1日現在

区分	妻が60歳以上			
	計	60～64歳	65～69歳	70～74歳
総数	4,890	1,840	1,397	924
夫が 65～69歳	1,572	944	576	48
70～74歳	1,230	130	659	408
75～79歳	734	6	100	394
80～84歳	391	2	5	55
85歳以上	136	-	-	10
(別掲)				
夫が 60歳未満	67	55	10	2
60～64歳	760	703	47	7

区分	妻が60歳以上			妻が60歳未満
	75～79歳	80～84歳	85歳以上	
総数	487	195	47	3,204
夫が 65～69歳	4	-	-	96
70～74歳	29	4	-	12
75～79歳	214	20	-	2
80～84歳	222	101	6	3
85歳以上	15	70	41	-
(別掲)				
夫が 60歳未満	-	-	-	2,369
60～64歳	3	-	-	722

3 国勢調査

3-11 配偶関係(4区分)、年齢(5歳階級)、男女別15歳以上人口

平成22年10月1日現在

年齢 (5歳階級)	総数	男				
		総数(注)	未婚	有配偶	死別	離別
総数	82,988	40,501	11,196	26,694	1,028	1,127
15～19歳	4,779	2,465	2,455	4	-	-
20～24歳	4,875	2,428	2,179	201	1	4
25～29歳	5,855	2,954	1,950	923	1	28
30～34歳	6,690	3,377	1,440	1,816	3	58
35～39歳	7,730	3,880	1,167	2,521	2	130
40～44歳	6,321	3,211	712	2,284	11	160
45～49歳	5,711	2,768	420	2,148	16	151
50～54歳	5,744	2,723	326	2,191	18	147
55～59歳	7,009	3,287	266	2,777	59	153
60～64歳	8,700	4,250	184	3,789	124	123
65～69歳	6,723	3,505	58	3,178	151	96
70～74歳	4,754	2,386	26	2,185	119	46
75～79歳	3,450	1,583	9	1,401	152	15
80～84歳	2,511	1,067	2	858	182	14
85～89歳	1,377	461	2	330	123	2
90～94歳	541	115	-	71	42	-
95～99歳	192	39	-	17	22	-
100歳以上	26	2	-	-	2	-
(再掲)						
65歳以上	19,574	9,158	97	8,040	793	173
75歳以上	8,097	3,267	13	2,677	523	31
85歳以上	2,136	617	2	418	189	2

注) 配偶関係「不詳」を含む。

年齢 (5歳階級)	女				
	総数(注)	未婚	有配偶	死別	離別
総数	42,487	8,535	27,037	4,639	1,751
15～19歳	2,314	2,289	20	-	1
20～24歳	2,447	2,045	349	-	11
25～29歳	2,901	1,542	1,253	1	61
30～34歳	3,313	989	2,159	2	115
35～39歳	3,850	689	2,857	18	238
40～44歳	3,110	384	2,447	23	224
45～49歳	2,943	193	2,445	39	231
50～54歳	3,021	107	2,621	92	173
55～59歳	3,722	73	3,242	186	196
60～64歳	4,450	90	3,752	373	199
65～69歳	3,218	44	2,561	479	105
70～74歳	2,368	25	1,664	579	77
75～79歳	1,867	26	999	759	51
80～84歳	1,444	21	504	852	31
85～89歳	916	15	137	705	27
90～94歳	426	2	24	368	8
95～99歳	153	1	3	141	2
100歳以上	24	-	-	22	1
(再掲)					
65歳以上	10,416	134	5,892	3,905	302
75歳以上	4,830	65	1,667	2,847	120
85歳以上	1,519	18	164	1,236	38

3 国勢調査

3-12 住居の種類・住宅の所有の関係別一般世帯数、一般世帯人員、世帯の家族類型

その1 住居の種類・住宅の所有の関係別一般世帯数、一般世帯人員及び1世帯あたり人員

(単位:世帯、人) 平成22年10月1日現在

区分	世帯数 1)	世帯人員	1世帯あたり 人員	(再掲)		
				一戸建	長屋建	共同住宅
一般世帯数	34,748	96,674	2.78	-	-	-
住宅に住む一般世帯数	34,233	96,127	2.81	26,397	435	7,377
主世帯	33,979	95,571	2.81	26,228	429	7,300
持ち家	26,106	78,954	3.02	25,741	118	241
公営・公団・公社の借家	414	1,091	2.64	1	157	256
民営の借家	6,811	14,240	2.09	431	139	6,232
給与住宅	648	1,286	1.98	55	15	571
間借り	254	556	2.19	169	6	77

その2 世帯の家族類型別住宅の種類・住宅の所有の関係

(単位:世帯、人) 平成22年10月1日現在

区分	親族のみの世帯				非親族を 含む世帯	単独世帯
	親族のみ の世帯	核家族世帯		核家族 以外の 世帯		
		計	うち夫婦 のみの 世帯			
一般世帯数	27,575	22,871	8,094	4,704	431	6,741
住宅に住む一般世帯数	27,559	22,856	8,088	4,703	430	6,243
主世帯	27,415	22,721	8,062	4,694	427	6,136
持ち家	23,167	18,729	6,798	4,438	127	2,812
公営・公団・公社の借家	324	315	65	9	1	89
民営の借家	3,618	3,379	1,099	239	290	2,902
給与住宅	306	298	100	8	9	333
間借り	144	135	26	9	3	107

1)住居の建て方、世帯の家族類型「不詳」を含む。

3 国勢調査

3-13 労働力状態、男女別15歳以上人口の推移

各年10月1日現在

区分	総数 (注)	労働力人口							完全 失業者	非 労働力 人口
		総数	就業者				休業者			
			総数	主に 仕事	家事のほ か仕事	通学のかた わら仕事				
平成2年総数	62,570	40,882	40,091	33,145	6,264	332	350	791	21,672	
男	30,929	24,941	24,420	23,928	129	161	202	521	5,979	
女	31,641	15,941	15,671	9,217	6,135	171	148	270	15,693	
平成7年総数	70,812	46,778	45,230	37,240	7,055	589	346	1,548	23,964	
男	34,832	28,093	27,136	26,468	212	282	174	957	6,687	
女	35,980	18,685	18,094	10,772	6,843	307	172	591	17,277	
平成12年総数	77,150	49,986	48,027	40,298	6,482	804	443	1,959	26,915	
男	37,823	29,674	28,408	27,448	291	441	228	1,266	7,958	
女	39,327	20,312	19,619	12,850	6,191	363	215	693	18,957	
平成17年総数	83,074	53,202	50,674	41,391	7,848	847	588	2,528	28,890	
男	40,878	31,329	29,686	28,438	524	433	291	1,643	8,823	
女	42,196	21,873	20,988	12,953	7,324	414	297	885	20,067	
平成22年総数	82,988	49,623	47,012	38,583	7,154	695	580	2,611	29,964	
男	40,501	28,827	27,094	25,881	576	344	293	1,733	10,025	
女	42,487	20,796	19,918	12,702	6,578	351	287	878	19,939	

注) 労働力状態「不詳」を含む。

【旧兼山町】

各年10月1日現在

区分	総数 (注)	労働力人口							完全 失業者	非 労働力 人口
		総数	就業者				休業者			
			総数	主に 仕事	家事のほ か仕事	通学のかた わら仕事				
平成2年総数	1,596	1,029	1,001	780	216	5	-	28	567	
男	774	612	587	580	4	3	-	25	162	
女	822	417	414	200	212	2	-	3	405	
平成7年総数	1,657	1,023	992	786	186	5	15	31	634	
男	783	605	583	567	5	2	9	22	178	
女	874	418	409	219	181	3	6	9	456	
平成12年総数	1,528	919	872	595	263	9	5	47	609	
男	747	542	506	496	1	5	4	36	205	
女	781	377	366	99	262	4	1	11	404	

注) 労働力状態「不詳」を含む。

3 国勢調査

3-14 国籍、男女別外国人数の推移

各年 10月 1日現在

区分	総数 (注)	韓国 朝鮮	中国	フィリピン	タイ	イギリス	アメリカ	ブラジル	ペルー	その他
昭和55年総数	193	182	2	…	…	…	4	…	…	4
男	101	95	1	…	…	…	3	…	…	2
女	92	87	1	…	…	…	1	…	…	2
昭和60年総数	279	252	2	…	…	…	6	…	…	17
男	142	128	1	…	…	…	3	…	…	8
女	137	124	1	…	…	…	3	…	…	9
平成 2年総数	709	264	10	4	…	…	9	…	…	412
男	457	135	5	-	…	…	5	…	…	304
女	252	129	5	4	…	…	4	…	…	108
平成 7年総数	1,529	253	21	24	2	1	7	1,164	20	18
男	864	116	9	1	1	-	4	698	11	11
女	665	137	12	23	1	1	3	466	9	7
平成12年総数	2,438	257	47	150	9	3	8	1,902	20	20
男	1,326	113	32	43	4	1	3	1,090	11	13
女	1,112	144	15	107	5	2	5	812	9	7
平成17年総数	4,541	251	92	641	15	2	18	3,359	26	104
男	2,391	110	38	266	7	1	11	1,868	14	47
女	2,150	141	54	375	8	1	7	1,491	12	57
平成22年総数	4,094	209	222	869	16	2	8	1,815	28	925
男	1,946	85	71	346	8	1	5	958	17	455
女	2,148	124	151	523	8	1	3	857	11	470

注) 無国籍及び国籍「不詳」を含む。

【旧兼山町】

各年 10月 1日現在

区分	総数 (注)	韓国 朝鮮	中国	フィリピン	タイ	イギリス	アメリカ	ブラジル	ペルー	その他
昭和60年総数	-	-	-	…	…	…	-	…	…	-
男	-	-	-	…	…	…	-	…	…	-
女	-	-	-	…	…	…	-	…	…	-
平成 2年総数	-	-	-	-	…	…	-	…	…	-
男	-	-	-	-	…	…	-	…	…	-
女	-	-	-	-	…	…	-	…	…	-
平成 7年総数	9	1	-	-	-	-	-	8	-	-
男	6	1	-	-	-	-	-	5	-	-
女	3	-	-	-	-	-	-	3	-	-
平成12年総数	10	-	-	-	-	-	-	10	-	-
男	6	-	-	-	-	-	-	6	-	-
女	4	-	-	-	-	-	-	4	-	-

注) 無国籍及び国籍「不詳」を含む。

3 国勢調査

3-15 労働力状態(8区分)、年齢(5歳階級)、男女別15歳以上人口

平成22年10月1日現在

区分	総数 (注)	労働力人口							非労働力人口		
		総数	就業者				完全 失業者	総数	うち家事	うち通学	
			総数	主に 仕事	家事の ほか仕事	通学のかた わら仕事					休業者
総数	82,988	49,623	47,012	38,583	7,154	695	580	2,611	29,964	13,892	4,536
15～19歳	4,779	815	708	382	16	304	6	107	3,702	30	3,625
20～24	4,875	3,447	3,204	2,759	84	331	30	243	1,053	217	783
25～29	5,855	4,690	4,389	4,081	224	23	61	301	733	596	65
30～34	6,690	5,219	4,940	4,376	468	9	87	279	1,084	1,003	24
35～39	7,730	6,224	5,939	4,949	924	12	54	285	1,112	1,039	12
40～44	6,321	5,292	5,057	4,121	898	6	32	235	718	649	7
45～49	5,711	4,822	4,649	3,722	895	5	27	173	621	572	1
50～54	5,744	4,732	4,556	3,677	846	1	32	176	812	753	2
55～59	7,009	5,369	5,162	4,208	899	1	54	207	1,456	1,306	1
60～64	8,700	5,212	4,862	3,838	947	3	74	350	3,333	2,332	4
65～69	6,723	2,344	2,180	1,566	550	-	64	164	4,245	2,060	1
70～74	4,754	906	844	569	246	-	29	62	3,757	1,452	5
75～79	3,450	358	337	225	97	-	15	21	3,004	993	3
80～84	2,511	147	141	85	45	-	11	6	2,297	594	1
85歳以上 (再掲)	2,136	46	44	25	15	-	4	2	2,037	296	2
15～64歳	63,414	45,822	43,466	36,113	6,201	695	457	2,356	14,624	8,497	4,524
65歳以上	19,574	3,801	3,546	2,470	953	-	123	255	15,340	5,395	12
65～74歳	11,477	3,250	3,024	2,135	796	-	93	226	8,002	3,512	6
75歳以上	8,097	551	522	335	157	-	30	29	7,338	1,883	6
男合計	40,501	28,827	27,094	25,881	576	344	293	1,733	10,025	1,294	2,391
15～19歳	2,465	405	354	217	3	131	3	51	1,927	7	1,890
20～24	2,428	1,779	1,628	1,416	15	187	10	151	484	9	440
25～29	2,954	2,652	2,461	2,417	14	14	16	191	82	3	37
30～34	3,377	3,127	2,970	2,932	20	3	15	157	57	11	9
35～39	3,880	3,639	3,481	3,449	14	4	14	158	53	12	5
40～44	3,211	2,996	2,867	2,836	13	2	16	129	62	19	5
45～49	2,768	2,591	2,483	2,460	8	2	13	108	42	11	-
50～54	2,723	2,567	2,457	2,428	13	-	16	110	44	11	-
55～59	3,287	3,080	2,932	2,883	21	-	28	148	103	31	1
60～64	4,250	3,333	3,034	2,853	123	1	57	299	841	213	2
65～69	3,505	1,654	1,507	1,262	187	-	58	147	1,789	359	-
70～74	2,386	636	578	459	93	-	26	58	1,711	256	1
75～79	1,583	239	219	177	32	-	10	20	1,313	179	-
80～84	1,067	99	94	72	15	-	7	5	946	117	1
85歳以上 (再掲)	617	30	29	20	5	-	4	1	571	56	-
15～64歳	31,343	26,169	24,667	23,891	244	344	188	1,502	3,695	327	2,389
65歳以上	9,158	2,658	2,427	1,990	332	-	105	231	6,330	967	2
65～74歳	5,891	2,290	2,085	1,721	280	-	84	205	3,500	615	1
75歳以上	3,267	368	342	269	52	-	21	26	2,830	352	1
女合計	42,487	20,796	19,918	12,702	6,578	351	287	878	19,939	12,598	2,145
15～19歳	2,314	410	354	165	13	173	3	56	1,775	23	1,735
20～24	2,447	1,668	1,576	1,343	69	144	20	92	569	208	343
25～29	2,901	2,038	1,928	1,664	210	9	45	110	651	593	28
30～34	3,313	2,092	1,970	1,444	448	6	72	122	1,027	992	15
35～39	3,850	2,585	2,458	1,500	910	8	40	127	1,059	1,027	7
40～44	3,110	2,296	2,190	1,285	885	4	16	106	656	630	2
45～49	2,943	2,231	2,166	1,262	887	3	14	65	579	561	1
50～54	3,021	2,165	2,099	1,249	833	1	16	66	768	742	2
55～59	3,722	2,289	2,230	1,325	878	1	26	59	1,353	1,275	-
60～64	4,450	1,879	1,828	985	824	2	17	51	2,492	2,119	2
65～69	3,218	690	673	304	363	-	6	17	2,456	1,701	1
70～74	2,368	270	266	110	153	-	3	4	2,046	1,196	4
75～79	1,867	119	118	48	65	-	5	1	1,691	814	3
80～84	1,444	48	47	13	30	-	4	1	1,351	477	-
85歳以上 (再掲)	1,519	16	15	5	10	-	-	1	1,466	240	2
15～64歳	32,071	19,653	18,799	12,222	5,957	351	269	854	10,929	8,170	2,135
65歳以上	10,416	1,143	1,119	480	621	-	18	24	9,010	4,428	10
65～74歳	5,586	960	939	414	516	-	9	21	4,502	2,897	5
75歳以上	4,830	183	180	66	105	-	9	3	4,508	1,531	5

注)労働力状態「不詳」を含む。

3 国勢調査

3-16 産業(大分類)、男女別、15歳以上就業者数の推移

各年10月1日現在

区分	平成17年			
	総数	構成比	男	女
総数	50,674	100.0	29,686	20,988
農業	921	1.8	558	363
林業	3	0.0	3	-
漁業	-	-	-	-
鉱業	6	0.0	4	2
建設業	3,422	6.8	2,919	503
製造業	14,256	28.1	10,115	4,141
電気・ガス・熱供給・水道業	305	0.6	278	27
情報通信業	546	1.1	426	120
運輸業	2,636	5.2	1,876	760
卸売・小売業	7,817	15.4	3,564	4,253
金融・保険業	954	1.9	429	525
不動産業	328	0.6	217	111
飲食店、宿泊業	2,083	4.1	675	1,408
医療、福祉	3,700	7.3	784	2,916
教育、学習支援業	2,221	4.4	968	1,253
サービス業	453	0.9	305	148
サービス業(他に分類されないもの)	9,403	18.6	5,436	3,967
公務(他に分類されないもの)	1,230	2.4	905	325
分類不能の産業 (再掲)	390	0.8	224	166
第1次産業	924	1.8	561	363
第2次産業	17,684	34.9	13,038	4,646
第3次産業	31,676	62.5	15,863	15,813

注)平成14年産業分類改定により「情報通信業、飲食店、宿泊業、医療、福祉、教育、学習支援業」が新たに設けられた。

区分	平成22年			
	総数	構成比	男	女
総数	47,012	100.0	27,094	19,918
農業、林業	657	1.4	421	236
漁業	-	-	-	-
鉱業、採石業、砂利採取業	14	-	10	4
建設業	2,972	6.3	2,464	508
製造業	13,921	29.6	10,029	3,892
電気・ガス・熱供給・水道業	261	0.6	232	29
情報通信業	556	1.2	412	144
運輸業、郵便業	2,633	5.6	1,848	785
卸売業、小売業	7,165	15.2	3,180	3,985
金融業、保険業	946	2.0	401	545
不動産業、物品賃貸業	466	1.0	302	164
学術研究、専門・技術サービス業	1,071	2.3	745	326
宿泊業、飲食サービス業	2,262	4.8	732	1,530
生活関連サービス業、娯楽業	2,297	4.9	867	1,430
教育、学習支援業	2,054	4.4	879	1,175
医療、福祉	4,214	9.0	871	3,343
複合サービス事業	271	0.6	176	95
サービス業(他に分類されないもの)	2,318	4.9	1,568	750
公務(他に分類されるものを除く)	1,261	2.7	914	347
分類不能の産業 (再掲)	1,673	3.6	1,043	630
第1次産業	657	1.4	421	236
第2次産業	16,907	36.0	12,503	4,404
第3次産業	27,775	59.0	13,127	14,648

注)平成20年より、産業分類が大幅に改定されたため、区分を変更している。

3 国勢調査

3-17 産業(大分類)、男女別従業上の地位

平成22年10月1日現在

区分	総数 1)	雇用者				役員	雇人のある業主	雇人のない業主	家族従業者	家庭内職者
		合計	正規の職員・従業員	労働者派遣事業所の派遣社員	パート・アルバイト・その他					
総数	47,012	39,334	24,503	1,892	12,939	2,007	853	2,214	1,189	194
農業, 林業	657	126	59	1	66	20	34	301	176	-
漁業	-	-	-	-	-	-	-	-	-	-
鉱業, 採石業, 砂利採取業	14	13	10	-	3	-	-	1	-	-
建設業	2,972	1,875	1,589	17	269	384	150	397	165	-
製造業	13,921	13,022	9,337	1,268	2,417	435	60	146	109	139
電気・ガス・熱供給・水道業	261	259	238	1	20	2	-	-	-	-
情報通信業	556	490	410	29	51	32	5	25	4	-
運輸業, 郵便業	2,633	2,484	1,461	112	911	63	12	63	10	-
卸売業, 小売業	7,165	6,054	2,775	95	3,184	471	141	269	230	-
金融業, 保険業	946	882	704	23	155	36	4	21	3	-
不動産業, 物品賃貸業	466	315	211	10	94	66	17	45	23	-
学術研究, 専門・技術サービス業	1,071	677	523	31	123	107	66	161	60	-
宿泊業, 飲食サービス業	2,262	1,765	430	10	1,325	60	156	111	167	-
生活関連サービス業, 娯楽業	2,297	1,866	815	32	1,019	64	59	208	98	2
教育, 学習支援業	2,054	1,852	1,201	32	619	18	28	145	11	-
医療, 福祉	4,214	3,919	2,284	55	1,580	51	96	61	86	-
複合サービス事業	271	265	221	1	43	5	1	-	-	-
サービス業(他に分類されないもの)	2,318	1,825	1,066	96	663	176	21	210	32	53
公務(他に分類されるものを除く)	1,261	1,261	989	15	257	-	-	-	-	-
分類不能の産業(再掲)	1,673	384	180	64	140	17	3	50	15	-
第1次産業	657	126	59	1	66	20	34	301	176	-
第2次産業	16,907	14,910	10,936	1,285	2,689	819	210	544	274	139
第3次産業	27,775	23,914	13,328	542	10,044	1,151	606	1,319	724	55
男合計	27,094	22,085	17,845	961	3,279	1,571	723	1,679	226	18
農業, 林業	421	74	46	1	27	15	30	271	31	-
漁業	-	-	-	-	-	-	-	-	-	-
鉱業, 採石業, 砂利採取業	10	9	7	-	2	-	-	1	-	-
建設業	2,464	1,553	1,388	5	160	312	149	396	53	-
製造業	10,029	9,421	7,989	676	756	368	59	130	29	16
電気・ガス・熱供給・水道業	232	230	223	-	7	2	-	-	-	-
情報通信業	412	356	317	10	29	29	5	22	-	-
運輸業, 郵便業	1,848	1,725	1,311	70	344	53	10	56	3	-
卸売業, 小売業	3,180	2,486	1,887	33	566	347	119	185	43	-
金融業, 保険業	401	351	333	2	16	30	3	16	1	-
不動産業, 物品賃貸業	302	199	147	4	48	45	16	37	5	-
学術研究, 専門・技術サービス業	745	444	390	17	37	85	63	145	8	-
宿泊業, 飲食サービス業	732	501	258	3	240	39	108	61	22	-
生活関連サービス業, 娯楽業	867	680	386	12	282	46	38	90	13	-
教育, 学習支援業	879	834	637	15	182	14	9	20	2	-
医療, 福祉	871	710	561	9	140	25	90	43	3	-
複合サービス事業	176	170	158	1	11	5	1	-	-	-
サービス業(他に分類されないもの)	1,568	1,224	879	51	294	143	20	171	8	2
公務(他に分類されるものを除く)	914	914	814	10	90	-	-	-	-	-
分類不能の産業(再掲)	1,043	204	114	42	48	13	3	35	5	-
第1次産業	421	74	46	1	27	15	30	271	31	-
第2次産業	12,503	10,983	9,384	681	918	680	208	527	82	16
第3次産業	13,127	10,824	8,301	237	2,286	863	482	846	108	2
女合計	19,918	17,249	6,658	931	9,660	436	130	535	963	176
農業, 林業	236	52	13	-	39	5	4	30	145	-
漁業	-	-	-	-	-	-	-	-	-	-
鉱業, 採石業, 砂利採取業	4	4	3	-	1	-	-	-	-	-
建設業	508	322	201	12	109	72	1	1	112	-
製造業	3,892	3,601	1,348	592	1,661	67	1	16	80	123
電気・ガス・熱供給・水道業	29	29	15	1	13	-	-	-	-	-
情報通信業	144	134	93	19	22	3	-	3	4	-
運輸業, 郵便業	785	759	150	42	567	10	2	7	7	-
卸売業, 小売業	3,985	3,568	888	62	2,618	124	22	84	187	-
金融業, 保険業	545	531	371	21	139	6	1	5	2	-
不動産業, 物品賃貸業	164	116	64	6	46	21	1	8	18	-
学術研究, 専門・技術サービス業	326	233	133	14	86	22	3	16	52	-
宿泊業, 飲食サービス業	1,530	1,264	172	7	1,085	21	48	50	145	-
生活関連サービス業, 娯楽業	1,430	1,186	429	20	737	18	21	118	85	2
教育, 学習支援業	1,175	1,018	564	17	437	4	19	125	9	-
医療, 福祉	3,343	3,209	1,723	46	1,440	26	6	18	83	-
複合サービス事業	95	95	63	-	32	-	-	-	-	-
サービス業(他に分類されないもの)	750	601	187	45	369	33	1	39	24	51
公務(他に分類されるものを除く)	347	347	175	5	167	-	-	-	-	-
分類不能の産業(再掲)	630	180	66	22	92	4	-	15	10	-
第1次産業	236	52	13	-	39	5	4	30	145	-
第2次産業	4,404	3,927	1,552	604	1,771	139	2	17	192	123
第3次産業	14,648	13,090	5,027	305	7,758	288	124	473	616	53

1)従業上の地位「不詳」を含む。

3 国勢調査

3-18 流動人口の推移

各年10月1日現在

区分	夜間人口 (常住人口)	流入人口 1)			流出人口 1)			昼間人口	昼間人口比 (%)
		総数	通勤	通学	総数	通勤	通学		
平成2年	80,012	13,667	12,789	878	23,581	19,577	4,004	70,098	87.6
平成7年	86,367	15,565	14,506	1,059	26,736	22,626	4,110	75,196	87.1
平成12年	91,626	17,767	16,315	1,452	28,273	24,658	3,615	81,120	88.5
平成17年 2)	97,678	19,552	18,029	1,523	29,151	25,957	3,194	88,079	90.2
平成22年	97,436	18,982	17,406	1,576	26,705	23,907	2,798	89,713	92.1

1) 流動人口には15歳未満通学者を含む。

2) 「年齢不詳」を集計対象から除外しているため、確定人口と異なる。

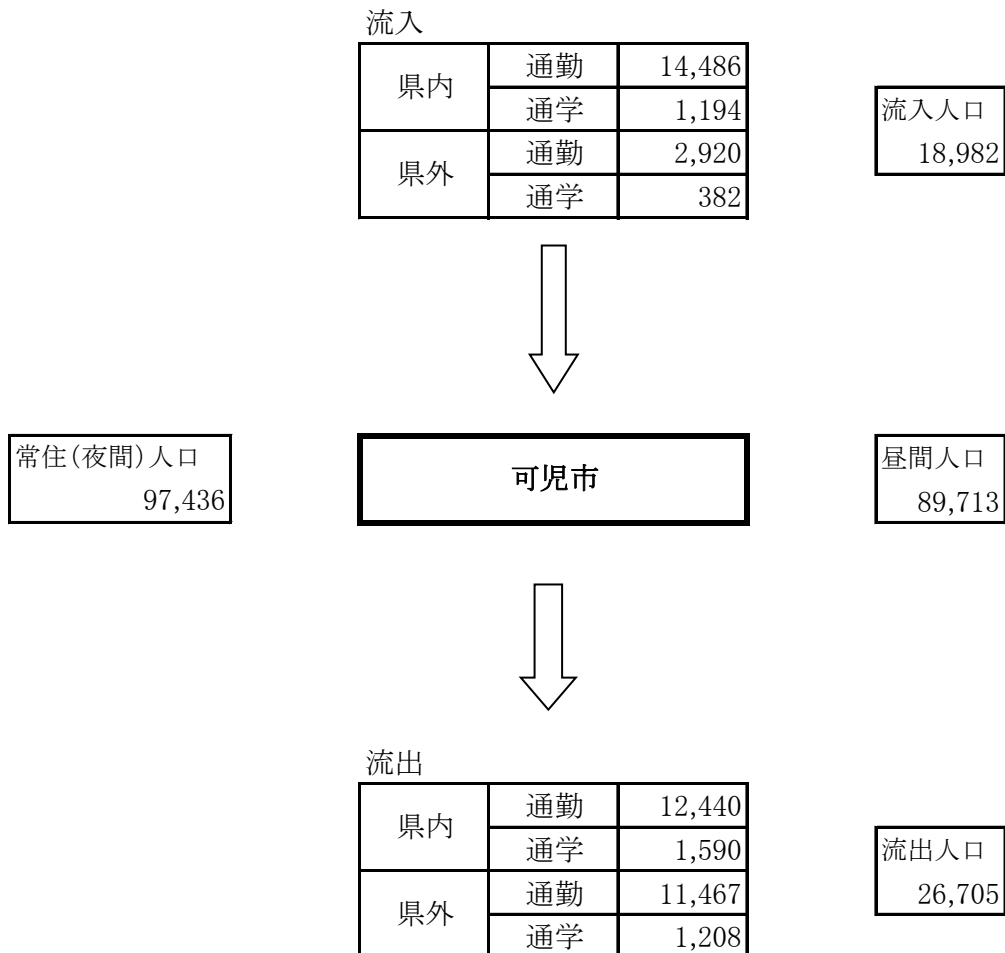

3 国勢調査

3-19 可児市から他市町村へ通勤・通学する就業・通学者数(15歳以上)

各年10月1日現在

区分	平成12年			平成17年			平成22年		
	総数	就業者	通学者	総数	就業者	通学者	総数	就業者	通学者
市内に常住する 就業者・通学者	54,021	48,027	5,994	55,759	50,674	5,085	49,779	45,381	4,398
市内で就業・通学	25,835	23,369	2,466	26,776	24,717	2,059	23,236	21,474	1,762
他市町村で就業・通学	28,186	24,658	3,528	28,983	25,957	3,026	26,543	23,907	2,636
県内	12,558	10,498	2,060	14,171	12,562	1,609	13,915	12,440	1,475
岐阜市	804	563	241	741	550	191	730	544	186
多治見市	2,849	2,628	221	3,063	2,871	192	3,184	3,041	143
瑞浪市	232	213	19	254	213	41	257	198	59
美濃加茂市	3,627	3,031	596	4,440	3,963	477	3,914	3,418	496
土岐市	573	519	54	686	623	63	714	651	63
各務原市	647	619	28	684	644	40	686	650	36
坂祝町	335	330	5	333	329	4	280	276	4
八百津町	420	307	113	463	420	43	627	547	80
御嵩町	1,577	934	643	1,706	1,275	431	1,936	1,612	324
その他の市町村	1,494	1,354	140	1,801	1,674	127	1,587	1,503	84
他県	15,628	14,160	1,468	14,812	13,395	1,417	12,628	11,467	1,161
愛知県	15,383	13,936	1,447	14,607	13,223	1,384	12,450	11,323	1,127
名古屋市	6,387	5,569	818	5,548	4,746	802	4,623	3,929	694
一宮市	244	238	6	285	281	4	202	199	3
春日井市	1,100	1,022	78	1,083	993	90	1,009	919	90
犬山市	2,193	2,134	59	2,272	2,230	42	2,125	2,108	17
江南市	403	366	37	401	365	36	294	268	26
小牧市	2,257	2,223	34	2,142	2,118	24	1,780	1,763	17
岩倉市	163	161	2	142	138	4	97	97	-
豊山町	266	266	-	184	184	-	150	150	-
大口町	701	694	7	763	756	7	724	718	6
その他の市町村	1,669	1,263	406	1,787	1,412	375	1,446	1,172	274
三重県	53	46	7	64	57	7	45	41	4
その他の県	192	178	14	141	115	26	133	103	30

注) 不詳は含まず

【旧兼山町】

区分	平成12年		
	総数	就業者	通学者
旧兼山町に常住する 就業者・通学者	975	872	103
旧兼山町で就業・通学	256	256	-
他市町村で就業・通学	719	616	103
県内	599	519	80
岐阜市	14	10	4
多治見市	26	25	1
瑞浪市	9	9	-
美濃加茂市	101	82	19
土岐市	13	12	1
各務原市	8	6	2
可児市	234	209	25
坂祝町	8	8	-
八百津町	63	62	1
御嵩町	79	59	20
その他の市町村	44	37	7
他県	120	97	23
愛知県	119	96	23
名古屋市	54	42	12
一宮市	1	1	-
春日井市	7	5	2
犬山市	26	25	1
江南市	3	2	1
小牧市	9	7	2
岩倉市	1	1	-
豊山町	2	2	-
大口町	2	2	-
その他の市町村	14	9	5
その他の県	1	1	-

3 国勢調査

3-20 他市町村 から可児市へ通勤・通学する就業・通学者数(15歳以上)

各年10月1日現在

区分	平成12年			平成17年			平成22年		
	総数	就業者	通学者	総数	就業者	通学者	総数	就業者	通学者
市内で									
就業・通学する者	43,491	39,684	3,807	46,163	42,746	3,417	42,097	38,880	3,217
可児市に常住	25,835	23,369	2,466	26,776	24,717	2,059	23,236	21,474	1,762
他市町村に常住	17,656	16,315	1,341	19,387	18,029	1,358	18,861	17,406	1,455
県内	14,605	13,606	999	16,115	15,046	1,069	15,579	14,486	1,093
岐阜市	312	285	27	377	344	33	366	330	36
多治見市	2,983	2,857	126	3,464	3,260	204	3,504	3,254	250
関市	492	486	6	686	671	15	700	678	22
美濃加茂市	3,192	2,932	260	3,636	3,388	248	3,609	3,341	268
土岐市	702	674	28	832	797	35	870	837	33
各務原市	670	642	28	751	712	39	698	676	22
坂祝町	422	363	59	529	482	47	427	391	36
富加町	149	143	6	207	196	11	175	170	5
川辺町	661	608	53	688	648	40	752	700	52
七宗町	228	200	28	225	196	29	222	198	24
八百津町	1,024	956	68	1,119	1,048	71	1,027	950	77
白川町	138	109	29	135	106	29	170	119	51
御嵩町	2,448	2,284	164	2,460	2,289	171	2,207	2,066	141
兼山町	234	209	25	-	-	-	-	-	-
その他の市町村	950	858	92	1,006	909	97	852	776	76
他県	3,051	2,709	342	3,272	2,983	289	3,282	2,920	362
愛知県	2,927	2,624	303	3,148	2,882	266	3,143	2,823	320
名古屋市	440	342	98	419	345	74	396	328	68
一宮市	150	143	7	215	195	20	237	221	16
春日井市	310	297	13	346	327	19	355	337	18
犬山市	764	705	59	778	743	35	764	737	27
江南市	247	236	11	272	261	11	279	268	11
小牧市	291	281	10	305	294	11	232	214	18
その他の市町村	725	620	105	813	717	96	880	718	162
その他の県	124	85	39	124	101	23	139	97	42

注) 不詳は含まず

【旧兼山町】

区分	平成12年		
	総数	就業者	通学者
旧兼山町で			
就業・通学する者	472	468	4
旧兼山町に常住	256	256	-
他市区町村に常住	216	212	4
県内	209	205	4
岐阜市	6	6	-
多治見市	4	4	-
関市	1	1	-
美濃加茂市	16	16	-
土岐市	3	3	-
各務原市	1	1	-
可児市	43	42	1
富加町	1	1	-
川辺町	7	7	-
七宗町	3	3	-
八百津町	85	82	3
御嵩町	31	31	-
その他の市町村	8	8	-
他県	7	7	-
愛知県	4	4	-
名古屋市	-	-	-
小牧市	2	2	-
その他の市町村	2	2	-
その他の県	3	3	-

4 事業所

4-1 産業大分類別事業所数および従業者数

産業分類	平成8年(10月1日)		平成13年(10月1日)	
	事業所数	従業者数	事業所数	従業者数
総数	3,479	39,637	3,640	39,351
農林漁業	14	290	12	173
鉱業	2	X	3	13
建設業	360	2,337	376	2,515
製造業	392	16,411	354	13,442
電気・ガス・熱供給・水道業	4	X	7	184
運輸・通信業	69	1,108	85	1,777
卸売・小売業、飲食店	1,419	10,123	1,487	10,802
金融・保険業	52	695	56	645
不動産業	121	257	117	300
サービス業	1,021	7,726	1,118	8,999
公務(他に分類されないもの)	25	521	25	501

産業分類	平成18年(10月1日)		平成21年(7月1日)		平成24年(2月1日)		平成26年(7月1日)	
	事業所数	従業者数	事業所数	従業者数	事業所数	従業者数	事業所数	従業者数
総数	3,663	44,819	3,803	41,777	3,460	38,260	3,644	43,192
農林漁業	8	134	12	113	10	118	11	122
鉱業、採石業、砂利採取業	5	50	3	19	1	8	1	1
建設業	387	2,103	425	2,202	382	1,913	366	1,868
製造業	329	16,930	332	13,658	317	13,092	331	13,392
電気・ガス・熱供給・水道業	8	149	8	144	5	106	8	140
情報通信業	21	143	32	148	24	115	19	92
運輸業、郵便業	63	942	68	1,224	57	1,211	55	1,449
卸売業、小売業	924	7,165	877	7,001	779	6,411	821	6,690
金融業、保険業	54	397	61	678	63	687	61	661
不動産業、物品賃貸業	129	306	181	507	171	550	163	536
学術研究、専門・技術サービス業	…	…	165	768	160	763	167	700
宿泊業、飲食サービス業	503	3,356	502	3,687	469	3,420	506	3,754
生活関連サービス業、娯楽業	…	…	400	3,054	394	2,604	390	2,495
教育、学習支援業	235	1,944	229	1,985	179	822	215	1,832
医療、福祉	203	3,050	238	3,636	226	3,630	274	4,129
複合サービス事業	32	390	30	245	29	245	26	439
サービス業(他に分類されないもの)	730	7,207	207	2,108	194	2,565	199	4,335
公務(他に分類されるものを除く)	32	553	33	600	…	…	31	557

注)平成14年3月・平成19年11月 日本標準産業分類改訂

資料 事業所・企業統計調査、経済センサス

事業所・企業統計と経済センサスでは調査手法が異なることから、単純に前回との数値比較はできない。

平成24年経済センサス活動調査については、公務(他に分類されるものを除く)は調査対象となっていない。

【旧兼山町】

産業分類	平成8年(10月1日)		平成13年(10月1日)	
	事業所数	従業者数	事業所数	従業者数
総数	123	488	110	488
農林漁業	-	-	-	-
鉱業	-	-	-	-
建設業	15	54	14	52
製造業	20	148	16	200
電気・ガス・熱供給・水道業	1	X	2	X
運輸・通信業	2	X	2	X
卸売・小売業、飲食店	47	137	39	104
金融・保険業	1	X	1	X
不動産業	-	-	-	-
サービス業	34	96	33	87
公務(他に分類されないもの)	3	31	3	24

資料 事業所・企業統計調査

4 事業所

4-2 産業大分類、従業者規模別事業所数および従業者数

区分	民営												国・公共 事業体 地方公共団体	
	総数 1)		1～4人		5～9人		10～19人		20～29人		30人以上		事業 所数	従業 者数
	事業 所数	従業 者数	事業 所数	従業 者数	事業 所数	従業 者数	事業 所数	従業 者数	事業 所数	従業 者数	事業 所数	従業 者数		
平成 8年(10月 1日)	3,400	37,937	1,988	4,364	731	4,774	372	4,899	122	2,925	187	20,975	79	1,700
〃 13年(10月 1日)	3,552	37,612	2,080	4,583	733	4,731	399	5,318	126	2,926	212	20,054	88	1,739
〃 18年(10月 1日)	3,562	43,076	2,094	4,529	712	4,602	406	5,456	107	2,516	223	25,973	101	1,743
〃 21年(7月 1日)	3,689	39,828	2,159	4,688	730	4,742	423	5,584	126	3,007	243	21,807	114	1,949
〃 24年(2月 1日)	3,460	38,260	2,029	4,336	672	4,419	395	5,280	123	2,926	236	21,299	…	…
〃 26年(7月 1日)	3,537	41,314	2,065	4,391	663	4,368	409	5,495	140	3,358	249	23,702	107	1,878
農林漁業	10	121	2	3	3	21	4	60	-	-	1	37	1	1
鉱業, 採石業, 砂利採取業	1	1	1	1	-	-	-	-	-	-	-	-	-	-
建設業	366	1,868	242	550	75	486	34	406	13	311	2	115	-	-
製造業	331	13,392	114	257	47	318	55	776	21	515	94	11,526	-	-
電気・ガス・熱供給・水道業	4	104	1	4	1	6	1	10	-	-	1	84	4	36
情報通信業	19	92	13	22	4	26	1	11	-	-	1	33	-	-
運輸業, 郵便業	55	1,449	16	35	15	105	11	165	1	27	12	1,117	-	-
卸売業, 小売業	821	6,690	457	1,052	178	1,206	117	1,619	29	675	35	2,138	-	-
金融業, 保険業	61	661	26	55	12	77	9	117	8	182	6	230	-	-
不動産業, 物品賃貸業	163	536	142	264	10	55	6	83	2	53	2	81	-	-
学術研究, 専門・技術サービス業	166	692	129	270	25	161	6	71	3	68	3	122	1	8
宿泊業, 飲食サービス業	505	3,751	280	658	120	777	64	855	20	490	21	971	1	3
生活関連サービス業, 娯楽業	390	2,495	298	561	46	281	17	211	11	261	15	1,181	-	-
教育, 学習支援業	174	924	128	203	18	115	17	245	8	195	3	166	41	908
医療, 福祉	250	3,799	93	201	73	488	44	575	14	326	25	2,209	24	330
複合サービス事業	26	439	4	11	13	92	8	106	-	-	1	230	-	-
サービス業 (他に分類されないもの)	195	4,300	119	244	23	154	15	185	10	255	27	3,462	4	35
公務(他に分類されないもの)	-	-	-	-	-	-	-	-	-	-	-	-	31	557

資料 事業所・企業統計調査 経済センサス

1) 総数には「派遣・下請従業者のみ」「出向・派遣従業者のみ」の数値含む。

注) 事業所・企業統計と経済センサスでは調査手法が異なることから、単純に前回との数値比較はできない。

平成24年経済センサス活動調査については、公務は調査対象となっていない。

【旧兼山町】

区分	民営												国・公共 事業体 地方公共団体	
	総数 1)		1～4人		5～9人		10～19人		20～29人		30人以上		事業 所数	従業 者数
	事業 所数	従業 者数	事業 所数	従業 者数	事業 所数	従業 者数	事業 所数	従業 者数	事業 所数	従業 者数	事業 所数	従業 者数		
平成8年(10月 1日)	113	424	84	171	22	132	5	58	1	X	1	X	10	64
〃 13年(10月 1日)	99	442	76	153	16	107	4	X	1	X	2	107	11	46

1) 総数には「派遣・下請従業者のみ」の数値含む。

資料 事業所・企業統計調査

4 事業所

4-3 地区別、産業大分類別事業所数および従業者数

平成24年 2月 1日現在

区分	総数		農林漁業		鉱業、採石業、 砂利採取業		建設業		製造業		電気・ガス・ 熱供給・水道業		情報通信業	
	事業 所数	従業 者数	事業 所数	従業 者数	事業 所数	従業 者数	事業 所数	従業 者数	事業 所数	従業 者数	事業 所数	従業 者数	事業 所数	従業 者数
総数	3,460	38,260	10	118	1	8	382	1,913	317	13,092	5	106	24	115
今渡	314	2,297	2	16	-	-	36	231	18	127	1	84	2	3
川合	192	1,708	1	5	-	-	24	211	20	157	1	4	1	1
下恵土	498	4,850	1	17	-	-	44	232	15	627	-	-	1	5
土田	307	7,490	-	-	1	8	37	217	33	4,420	1	4	3	9
帷子	379	2,197	1	11	-	-	27	73	19	329	-	-	3	5
春里	197	2,972	-	-	-	-	35	176	24	1,096	-	-	2	7
姫治	200	5,315	1	1	-	-	18	110	84	4,684	-	-	2	14
平牧	229	1,891	2	24	-	-	46	185	36	792	-	-	1	2
桜ヶ丘	157	970	-	-	-	-	20	110	2	4	1	8	3	11
久々利	95	946	1	8	-	-	18	82	16	234	-	-	-	-
広見東	87	878	1	36	-	-	14	45	10	74	-	-	-	-
広見	575	5,418	-	-	-	-	41	156	21	244	1	6	5	52
中恵土	159	979	-	-	-	-	18	73	8	119	-	-	1	6
兼山	71	349	-	-	-	-	4	12	11	185	-	-	-	-

区分	運輸業、 郵便業		卸売業、 小売業		金融業、 保険業		不動産業、 物品賃貸業		学術研究、専門・ 技術サービス業		宿泊業、飲食サー ビス業		生活関連サービ ス業、娯楽業	
	事業 所数	従業 者数	事業 所数	従業 者数	事業 所数	従業 者数	事業 所数	従業 者数	事業 所数	従業 者数	事業 所数	従業 者数	事業 所数	従業 者数
総数	57	1,211	779	6,411	63	687	171	550	160	763	469	3,420	394	2,604
今渡	3	16	74	693	7	46	18	34	14	56	37	244	47	121
川合	8	247	46	333	-	-	12	25	9	62	20	125	18	121
下恵土	5	46	175	1,813	7	58	29	146	18	63	60	616	56	305
土田	6	271	72	466	3	22	13	28	9	51	40	345	25	157
帷子	7	53	71	595	8	54	16	40	24	57	42	174	57	183
春里	7	154	40	341	1	1	9	67	7	42	25	317	19	463
姫治	3	14	24	177	1	3	7	16	8	71	18	69	6	59
平牧	8	62	33	204	2	6	8	34	11	70	23	108	28	269
桜ヶ丘	1	9	31	231	2	14	5	16	13	24	12	59	21	99
久々利	1	5	12	68	-	-	2	2	13	28	11	49	5	402
広見東	1	10	21	295	1	5	-	-	3	8	11	119	10	19
広見	6	319	131	969	27	459	38	103	24	141	135	1,052	64	309
中恵土	1	5	31	183	2	8	14	39	6	82	30	129	25	77
兼山	-	-	18	43	2	11	-	-	1	8	5	14	13	20

区分	教育、 学習支援業		医療、福祉		複合サービ ス業		サービス業(他に分類 されないもの)		公務(他に分類される ものを除く)	
	事業 所数	従業 者数	事業 所数	従業 者数	事業 所数	従業 者数	事業 所数	従業 者数	事業 所数	従業 者数
総数	179	822	226	3,630	29	245	194	2,565
今渡	22	81	20	212	2	21	11	312
川合	7	39	11	161	2	5	12	212
下恵土	19	37	28	391	1	9	39	485
土田	10	13	23	793	2	14	29	672
帷子	49	205	40	349	3	29	12	40
春里	3	6	11	193	2	17	12	92
姫治	6	25	8	22	2	10	12	40
平牧	9	38	10	61	3	21	9	15
桜ヶ丘	22	173	15	170	2	13	7	29
久々利	3	43	1	2	2	3	10	20
広見東	-	-	7	243	2	8	6	16
広見	21	148	37	901	4	91	20	468
中恵土	7	13	9	99	-	-	7	146
兼山	1	1	6	33	2	4	8	18

資料 経済センサス-活動調査

4 事業所

4-4 産業中分類別事業所数および従業者数

平成26年 7月 1日現在

産業中分類	事業所数	従業者数	産業中分類	事業所数	従業者数
A～S 全産業	3,644	43,192	I 卸売業, 小売業	821	6,690
A～B 農林漁業	11	122	50 各種商品卸売業	-	-
A 農業, 林業	11	122	51 繊維・衣服等卸売業	7	22
01 農業	7	64	52 食料品卸売業	33	185
02 林業	4	58	53 建築材料, 鉱物・金属材料等卸売業	48	256
B 漁業	-	-	54 機械器具卸売業	33	210
03 漁業(水産養殖業を除く)	-	-	55 その他の卸売業	45	262
04 水産養殖業	-	-	56 各種商品小売業	2	373
C～S 非農林漁業	3,633	43,070	57 織物・衣服・身の回り品小売業	96	470
C 鉱業, 採石業, 砂利採取業	1	1	58 食料品小売業	180	2,066
05 鉱業, 採石業, 砂利採取業	1	1	59 機械器具小売業	112	850
D 建設業	366	1,868	60 その他の小売業	241	1,821
06 総合工事業	161	948	61 無店舗小売業	24	175
07 職別工事業(設備工事業を除く)	108	415	J 金融業, 保険業	61	661
08 設備工事業	97	505	62 銀行業	10	165
E 製造業	331	13,392	63 協同組織金融業	16	150
09 食料品製造業	19	495	64 貸金業, クレジットカード業等非預金信用機関	-	-
10 飲料・たばこ・飼料製造業	1	10	65 金融商品取引業, 商品先物取引業	1	9
11 繊維工業	6	23	66 補助的金融業等	-	-
12 木材・木製品製造業(家具を除く)	6	138	67 保険業(保険媒介代理業, 保険サービス業を含む)	34	337
13 家具・装備品製造業	16	247	K 不動産業, 物品賃貸業	163	536
14 パルプ・紙・紙加工品製造業	14	1,061	68 不動産取引業	47	116
15 印刷・同関連業	12	654	69 不動産賃貸業・管理業	107	328
16 化学工業	2	32	70 物品賃貸業	9	92
17 石油製品・石炭製品製造業	2	7	L 学術研究, 専門・技術サービス業	167	700
18 プラスチック製品製造業(別掲を除く)	15	542	71 学術・開発研究機関	3	27
19 ゴム製品製造業	4	35	72 専門サービス業(他に分類されないもの)	78	204
20 なめし革・同製品・毛皮製造業	-	-	73 広告業	7	43
21 窯業・土石製品製造業	18	392	74 技術サービス業(他に分類されないもの)	79	426
22 鉄鋼業	7	176	M 宿泊業, 飲食サービス業	506	3,754
23 非鉄金属製造業	3	12	75 宿泊業	13	203
24 金属製品製造業	49	1,408	76 飲食店	446	3,249
25 はん用機械器具製造業	22	758	77 持ち帰り・配達飲食サービス業	47	302
26 生産用機械器具製造業	52	1,707	N 生活関連サービス業, 娯楽業	390	2,495
27 業務用機械器具製造業	5	31	78 洗濯・理容・美容・浴場業	295	893
28 電子部品・デバイス・電子回路製造業	4	140	79 その他の生活関連サービス業	46	189
29 電気機械器具製造業	25	1,418	80 娯楽業	49	1,413
30 情報通信機械器具製造業	2	104	O 教育, 学習支援業	215	1,832
31 輸送用機械器具製造業	34	3,840	81 学校教育	32	1,140
32 その他の製造業	13	162	82 その他の教育, 学習支援業	183	692
F 電気・ガス・熱供給・水道業	8	140	P 医療, 福祉	274	4,129
33 電気業	2	88	83 医療業	179	2,099
34 ガス業	1	10	84 保健衛生	2	48
35 熱供給業	-	-	85 社会保険・社会福祉・介護事業	93	1,982
36 水道業	5	42	Q 複合サービス事業	26	439
G 情報通信業	19	92	86 郵便局	10	272
37 通信業	1	6	87 協同組合(他に分類されないもの)	16	167
38 放送業	1	33	R サービス業(他に分類されないもの)	199	4,335
39 情報サービス業	11	42	88 廃棄物処理業	9	214
40 インターネット附随サービス業	2	2	89 自動車整備業	40	121
41 映像・音声・文字情報制作業	4	9	90 機械等修理業(別掲を除く)	15	66
H 運輸業, 郵便業	55	1,449	91 職業紹介・労働者派遣業	23	1483
42 鉄道業	2	15	92 その他の事業サービス業	39	2170
43 道路旅客運送業	6	171	93 政治・経済・文化団体	20	145
44 道路貨物運送業	37	1,092	94 宗教	49	123
45 水運業	-	-	95 その他のサービス業	4	13
46 航空運輸業	-	-	S 公務(他に分類されないもの)	31	557
47 倉庫業	4	9	97 国家公務	-	-
48 運輸に附帯するサービス業	5	153	98 地方公務	31	557
49 郵便業(信書便事業を含む)	1	9			

資料 経済センサス-基礎調査

5 農業

5-1 専兼業別農家数(販売農家)

平成 22年 2月 1日現在

区分	総数	専業農家	兼業農家		
			総数	第1種兼業農家	第2種兼業農家
平成 22年	821	151	670	18	652

資料 農林業センサス

注) 全数でなく、販売農家のみを対象。

販売農家: 経営耕地面積30a以上または過去1年間の農作物販売金額50万円以上の世帯

5-2 経営耕地面積(販売農家)

(単位:a)

区分	総面積	田	畑	樹園地
平成 22年	49,141	36,702	10,143	2,296

資料 農林業センサス

5-3 経営耕地面積規模別経営体数

平成 22年 2月 1日

区分	総農家数	0.3ha未満	0.3ha以上 0.5ha未満	0.5ha以上 1.0ha未満	1.0ha以上 1.5ha未満
平成 22年	821	5	365	386	49

区分	1.5ha以上 2.0ha未満	2.0ha以上 3.0ha未満	3.0ha以上 5.0未満	5.0ha以上
平成 22年	9	3	3	1

資料 農林業センサス

5 農業

5-4 年齢別農業就業人口(販売農家)

その1 男性の年齢別農業就業人口

平成 22年 2月 1日現在

区分	計	15～29歳	30～34歳	35～39歳	40～44歳
平成 22年	511	3	2	1	5

区分	45～49歳	50～54歳	55～59歳	60～64歳	65～69歳
平成 22年	5	5	13	48	80

区分	70～74歳	75～79歳	80～84歳	85歳以上
平成 22年	102	111	80	56

資料 農林業センサス

その2 女性の年齢別農業就業人口

平成 22年 2月 1日現在

区分	計	15～29歳	30～34歳	35～39歳	40～44歳
平成 22年	497	2	1	3	4

区分	45～49歳	50～54歳	55～59歳	60～64歳	65～69歳
平成 22年	1	12	33	49	72

区分	70～74歳	75～79歳	80～84歳	85歳以上
平成 22年	105	100	69	46

資料 農林業センサス

5 農業

5-5 主要農作物の作付面積等

その1 主要農作物の作付け面積および収穫量 (単位:ha、t)

区分	水稲		大豆	
	作付面積	収穫量	作付面積	収穫量
平成 22年	430	2,040	29	20
〃 23年	443	2,220	20	28
〃 24年	457	2,310	25	20
〃 25年	465	2,350	27	26
〃 26年	436	2,170	28	18

資料 作物統計

5 農業

5-5 主要農作物の作付面積等

その2 販売目的で作付け(栽培)した作物の類別作付経営体数と作付面積

(単位:a)

区分	総計		稲		麦類		雑穀		いも類	
	経営体数	作付面積	経営体数	作付面積	経営体数	作付面積	経営体数	作付面積	経営体数	作付面積
平成 22年	562	21,866	502	16,458	1	X	4	24	78	315

区分	豆類		工芸農作物		野菜類		花き類・花木		その他の作物	
	経営体数	作付面積	経営体数	作付面積	経営体数	作付面積	経営体数	作付面積	経営体数	作付面積
平成 22年	72	506	5	180	171	3,575	28	703	13	90

資料 農林業センサス

その3 販売目的で作付け(栽培)している作物の類別作付け農家数

区分	水稻	じゃがいも	さつまいも	大豆	あずき
平成 22年	502	71	40	60	16

区分	トマト	なす	ピーマン	きゅうり	キャベツ
平成 22年	76	106	78	80	69

区分	はくさい	レタス	ほうれんそう	ねぎ	たまねぎ
平成 22年	101	32	81	82	94

区分	だいこん	にんじん	さといも	えだまめ	かぶ
平成 22年	106	46	114	33	57

区分	かぼちゃ	ごぼう	こまつな	さやいんげん	さやえんどう
平成 22年	69	22	43	30	36

区分	しょうが	スイートコーン	ブロッコリー	みずな	やまのいも
平成 22年	24	28	52	28	27

区分	いちご	すいか	日本なし	かき	くり
平成 22年	12	25	7	11	53

資料 農林業センサス

5 農業

5-6 農産物販売金額規模別農家数(販売農家)

区分	総農家数	販売なし	50万円未満	50万円以上 100万円未満	100万円以上 200万円未満
平成 22年	821	258	451	53	21

区分	200万円以上 300万円未満	300万円以上 500万円未満	500万円以上 700万円未満	700万円以上 1,000万円未満	1,000万円以上
平成 22年	16	2	6	4	10

資料 農林業センサス

5-7 農業用機械所有経営体数と所有台数

区分	動力田植機		トラクター		コンバイン	
	農家数	台数	農家数	台数	農家数	台数
平成 22年	592	600	642	676	228	238

資料 農林業センサス

5-8 家畜・にわとりの飼養農家数

区分	各年 2月 1日現在				
	乳用牛	肉用牛	豚	採卵鶏	ブロイラー
平成 23年	-	1	1	2	-
〃 24年	-	1	1	2	-
〃 25年	-	1	-	2	-
〃 26年	-	1	-	2	-
〃 27年	-	1	-	2	-

資料 産業振興課

5 農 業

5-9 所有形態別森林面積

(単位:ha) 各年 3月31日現在

区分	総数	国有林			
		合計	林野庁		林野庁所管外
			直営林地	官行造林地	
平成22年	3,380	-	-	-	-
" 23年	3,380	-	-	-	-
" 24年	3,367	-	-	-	-
" 25年	3,375	-	-	-	-
" 26年	3,375	-	-	-	-

区分	民有林				
	合計	公有林			私有林
		県	市町村	財産区	
平成22年	3,380	33	171	286	2,889
" 23年	3,380	33	171	284	2,891
" 24年	3,367	33	172	284	2,879
" 25年	3,375	33	175	283	2,883
" 26年	3,375	33	175	283	2,883

注) 端数処理により内訳と計は必ずしも一致しない。

資料 岐阜県森林・林業統計書

5-10 農業振興地域の状況

(単位:ha) 各年 1月現在

区分	農業振興地域	農用地
平成23年	2,386	632
" 24年	2,386	632
" 25年	2,386	632
" 26年	2,386	628
" 27年	2,386	622

資料 産業振興課

5 農 業

5-11 農地転用の状況

(単位:a)

区分	合計		住宅用地		工鉱業用地		公共用地	
	件数	面積	件数	面積	件数	面積	件数	面積
平成23年	150	732	115	482	6	48	10	22
〃 24年	147	706	103	455	8	43	10	23
〃 25年	149	1,146	103	525	10	70	7	27
〃 26年	148	829	96	488	4	17	11	24
〃 27年	179	1,364	122	510	12	74	6	28

区分	その他建物施設用地		植林		その他	
	件数	面積	件数	面積	件数	面積
平成23年	10	91	-	-	9	87
〃 24年	11	98	-	-	15	87
〃 25年	10	379	-	-	19	145
〃 26年	15	168	1	38	21	94
〃 27年	16	549	-	-	23	202

注) 端数処理により内訳と計は必ずしも一致しない。

資料 農業委員会

5 農 業

5-12 農業協同組合の組合員数

(単位:人)

区分	組合員数	
	正	准
平成22年度	2,705	3,658
〃 23年度	2,678	3,743
〃 24年度	2,684	3,891
〃 25年度	2,663	4,272
〃 26年度	2,649	4,585

資料 めぐみの農業協同組合

5-13 保安林種類別面積

(単位:ha) 各年 3月31日現在

区分	総計			水源かん養 保安林			土砂流出防備 保安林			土砂崩壊防備 保安林			防風保安林		
	計	国	民	計	国	民	計	国	民	計	国	民	計	国	民
平成22年	543 (125)	-	543 (125)	-	-	-	503 (17)	-	503 (17)	10	-	10	-	-	-
〃 23年	543 (125)	-	543 (125)	-	-	-	503 (17)	-	503 (17)	10	-	10	-	-	-
〃 24年	543 (125)	-	543 (125)	-	-	-	503 (17)	-	503 (17)	10	-	10	-	-	-
〃 25年	543 (125)	-	543 (125)	-	-	-	503 (17)	-	503 (17)	10	-	10	-	-	-
〃 26年	543 (125)	-	543 (125)	-	-	-	503 (17)	-	503 (17)	10	-	10	-	-	-

注) ()は兼種保安林で外数。

区分	干害防備 保安林			なだれ防止 保安林			落石防止 保安林			保健保安林			風致保安林		
	計	国	民	計	国	民	計	国	民	計	国	民	計	国	民
平成22年	-	-	-	-	-	-	-	-	-	30 (108)	-	30 (108)	-	-	-
〃 23年	-	-	-	-	-	-	-	-	-	30 (108)	-	30 (108)	-	-	-
〃 24年	-	-	-	-	-	-	-	-	-	30 (108)	-	30 (108)	-	-	-
〃 25年	-	-	-	-	-	-	-	-	-	30 (108)	-	30 (108)	-	-	-
〃 26年	-	-	-	-	-	-	-	-	-	30 (108)	-	30 (108)	-	-	-

資料 岐阜県森林・林業統計書

6 工 業

6-1 産業中分類別製造業の推移

(単位:万円) 各年12月31日現在

産業分類	平成22年			平成23年		
	事業所数	従業者数	製造品出荷額等	事業所数	従業者数	製造品出荷額等
総数	188	12,318	38,140,820	191	12,275	37,717,621
食料品製造業	9	372	599,344	10	296	550,339
飲料・たばこ・飼料製造業	2	16	X	2	15	X
繊維工業	1	5	X	1	5	X
木材・木製品製造業(家具を除く)	3	59	141,413	4	109	170,044
家具・装備品製造業	5	145	176,459	5	155	126,443
パルプ・紙・紙加工品製造業	10	1,036	5,270,175	9	1,057	5,327,710
印刷・同関連業	5	53	104,817	4	53	85,145
化学工業	1	15	X	1	15	X
石油製品・石炭製品製造業	1	5	X	1	5	X
プラスチック製品製造業(別掲を除く)	14	566	856,191	11	586	787,752
ゴム製品製造業	2	23	X	1	15	X
窯業・土石製品製造業	11	392	975,702	12	331	660,438
鉄鋼業	5	148	1,173,015	5	165	1,149,288
非鉄金属製造業	2	38	X	1	13	X
金属製品製造業	26	1,349	3,555,081	26	1,240	3,882,854
はん用機械器具製造業	13	1,601	5,111,439	14	1,731	6,228,848
生産用機械器具製造業	26	1,346	4,193,956	32	1,558	5,088,749
業務用機械器具製造業	5	124	166,167	3	35	46,952
電子部品・デバイス製造業	2	89	X	2	27	X
電気機械器具製造業	18	942	2,424,402	13	586	2,428,732
情報通信機械器具製造業	2	151	X	1	118	X
輸送用機械器具製造業	21	3,711	12,651,072	28	4,023	10,853,839
その他の製造業	4	132	120,600	5	137	129,086

産業分類	平成24年			平成25年		
	事業所数	従業者数	製造品出荷額等	事業所数	従業者数	製造品出荷額等
総数	193	12,231	42,817,204	186	12,182	41,263,946
食料品製造業	7	281	602,532	7	280	634,638
飲料・たばこ・飼料製造業	2	13	X	1	10	X
繊維工業	1	9	X	1	11	X
木材・木製品製造業(家具を除く)	4	122	366,190	4	122	379,630
家具・装備品製造業	4	122	348,991	5	158	434,144
パルプ・紙・紙加工品製造業	8	995	5,422,591	7	896	5,553,442
印刷・同関連業	5	58	92,716	5	61	89,177
化学工業	1	14	X	1	16	X
石油製品・石炭製品製造業	1	4	X	1	4	X
プラスチック製品製造業(別掲を除く)	13	602	862,423	13	607	982,805
ゴム製品製造業	2	27	X	2	31	X
窯業・土石製品製造業	12	455	800,648	12	422	803,007
鉄鋼業	4	152	1,327,911	5	162	1,333,033
非鉄金属製造業	3	52	17,368	2	42	X
金属製品製造業	29	1,359	4,019,310	27	1,289	3,822,731
はん用機械器具製造業	15	1,561	6,115,830	15	1,645	5,396,939
生産用機械器具製造業	26	1,307	7,761,252	24	1,346	7,049,945
業務用機械器具製造業	5	135	154,671	4	39	59,507
電子部品・デバイス製造業	1	95	X	1	7	X
電気機械器具製造業	20	824	2,056,534	20	931	2,297,574
情報通信機械器具製造業	1	113	X	1	98	X
輸送用機械器具製造業	25	3,807	12,238,503	24	3,877	11,643,687
その他の製造業	4	124	110,163	4	128	132,804

資料 工業統計調査(平成23年のみ経済センサス活動調査 調査日平成24年2月1日)

注)従業者数4人以上の事業所のデータを掲載。

6 工 業

6-2 従業者規模別製造業の推移

(単位:万円) 各年12月31日現在

区分	総数				
	事業所数	従業者数	現金給与総額	原材料使用額等	製造品出荷額等
平成20年	291	13,667	6,573,633	32,174,198	50,563,799
" 21年	195	12,219	5,274,594	20,510,201	33,432,424
" 22年	188	12,318	5,526,184	23,969,076	38,140,820
" 24年	193	12,231	5,780,225	28,477,616	42,817,204
" 25年	186	12,182	5,794,509	27,032,271	41,263,946

区分	1～3人					4～9人				
	事業所数	従業者数	現金給与総額	原材料使用額等	製造品出荷額等	事業所数	従業者数	現金給与総額	原材料使用額等	製造品出荷額等
平成20年	81	176	30,150	62,303	138,210	58	358	101,979	198,974	421,567
" 21年	53	319	91,471	190,765	338,421
" 22年	49	301	72,886	132,823	263,712
" 24年	50	326	84,258	140,093	313,914
" 25年	45	300	83,126	327,497	493,945

区分	10～19人					20～29人				
	事業所数	従業者数	現金給与総額	原材料使用額等	製造品出荷額等	事業所数	従業者数	現金給与総額	原材料使用額等	製造品出荷額等
平成20年	45	621	218,103	759,367	1,202,729	25	610	246,030	1,145,185	1,746,093
" 21年	42	590	212,847	683,525	1,107,256	25	635	235,881	848,045	1,250,013
" 22年	37	524	179,657	543,356	937,249	28	705	246,016	971,926	1,491,349
" 24年	41	578	202,023	489,567	908,374	22	563	197,117	511,781	938,227
" 25年	40	563	193,419	386,776	767,883	22	564	206,073	577,039	1,023,954

区分	30～49人					50～99人				
	事業所数	従業者数	現金給与総額	原材料使用額等	製造品出荷額等	事業所数	従業者数	現金給与総額	原材料使用額等	製造品出荷額等
平成20年	29	1,143	503,166	2,001,428	3,118,701	29	1,993	814,723	2,544,350	4,815,028
" 21年	23	899	381,654	1,504,255	2,326,067	33	2,308	813,973	2,341,332	4,124,923
" 22年	18	687	261,376	872,127	1,456,013	36	2,483	876,480	2,906,277	4,928,864
" 24年	22	860	343,236	1,920,473	2,768,639	37	2,590	990,536	3,546,658	6,195,794
" 25年	22	889	372,197	1,759,360	2,814,901	35	2,512	970,752	3,805,481	6,078,731

区分	100～299人					300人以上				
	事業所数	従業者数	現金給与総額	原材料使用額等	製造品出荷額等	事業所数	従業者数	現金給与総額	原材料使用額等	製造品出荷額等
平成20年	18	2,599	1,076,728	3,871,411	5,921,464	6	6,167	3,582,754	21,591,180	33,200,007
" 21年	13	1,876	738,014	2,267,201	3,801,206	6	5,592	2,800,754	12,675,078	20,484,538
" 22年	14	1,864	837,260	2,862,026	4,466,346	6	5,754	3,052,509	15,680,541	24,597,287
" 24年	15	2,117	859,427	3,279,716	4,880,357	6	5,197	3,103,628	18,589,328	26,811,899
" 25年	15	1,981	841,765	2,480,904	4,239,244	7	5,373	3,127,177	17,695,214	25,845,288

資料 工業統計調査

注) 平成21年以降は、従業者数が4名以上の事業所にのみ調査を実施。

6 工 業

6-3 水源・用途別工業用水使用量(従業者30人以上事業所)

(単位: m³) 各年12月31日現在

区分	事業所数	水源別 1日当たり使用量						
		合計	公共水道		地表水 伏流水	井戸水	その他の 淡水	回収水
			工業用水道	上水道				
平成20年	82	112,380	39,892	2,741	-	1,786	29,234	38,727
" 21年	75	105,002	38,938	2,084	-	1,123	29,392	33,465
" 22年	74	106,294	39,584	2,126	-	2,138	29,167	33,279
" 24年	80	103,906	39,442	2,128	-	1,956	29,021	31,359
" 25年	79	104,538	40,087	2,461	-	1,835	28,935	31,220

区分	事業所数	用途別 1日当たり使用量					
		合計	ボイラー 用水	原料用水	製品処理 洗じょう用水	冷却用水・ 温調用水	その他
平成20年	82	112,380	10,095	97	83,612	14,634	3,942
" 21年	75	105,002	9,551	107	79,678	12,254	3,412
" 22年	74	106,294	9,667	110	81,790	10,943	3,784
" 24年	80	103,906	9,987	104	78,936	11,185	3,694
" 25年	79	104,538	9,846	117	80,732	9,714	4,129

資料 工業統計調査

7 商業

7-1 産業中分類別商業

(単位:百万円)

区分	平成19年			
	事業所数 1)	従業者数 1)	年間商品 販売額 2)	売場面積 (㎡)
総数	838	6,531	148,869	147,760
卸売業計	119	821	40,841	-
各種商品卸売業	1	34	X	-
繊維・衣服等卸売業	6	22	410	-
飲食料品卸売業	37	263	8,741	-
建築材料、鉱物・金属材料等卸売業	28	202	12,834	-
機械器具卸売業	26	166	9,083	-
その他の卸売業	21	134	X	-
小売業計	719	5,710	108,028	147,760
各種商品小売業	4	479	9,823	20,902
織物・衣服・身の回り品小売業	109	465	7,162	19,155
飲食料品小売業	201	1,965	28,689	33,316
自動車・自転車小売業	83	527	17,208	3,220
家具・じゅう器・機械器具小売業	69	416	12,404	20,792
その他の小売業	253	1,858	32,742	50,375

1) 平成19年6月1日現在

2) 平成18年4月～平成19年3月までの1年間の販売額

(単位:百万円)

区分	平成26年			
	事業所数 1)	従業者数 1)	年間商品 販売額 2)	売場面積 (㎡)
総数	619	5,052	142,442	123,376
卸売業計	117	754	53,069	-
各種商品卸売業	-	-	-	-
繊維・衣服等卸売業	4	15	638	-
飲食料品卸売業	28	178	5,877	-
建築材料、鉱物・金属材料等卸売業	31	217	18,031	-
機械器具卸売業	25	149	16,724	-
その他の卸売業	29	195	11,797	-
小売業計	502	4,298	89,374	123,376
各種商品小売業	1	128	X	X
織物・衣服・身の回り品小売業	77	352	4,255	16,997
飲食料品小売業	134	1,563	26,186	41,965
機械器具小売業	88	719	25,981	12,710
その他の小売業	182	1,416	X	X
無店舗小売業	20	120	855	X

1) 平成26年7月1日現在

資料 商業統計調査

2) 平成25年1月～12月までの1年間の販売額

注) 平成26年調査は、産業分類改定や調査設計の大幅変更を行っているため、単純に比較はできない。

7 商 業

7-2 産業小分類別事業所数、従業者数、年間商品販売額、売場面積

平成26年 7月 1日現在

区分	事業所数	従業者数	年間商品販売額 (百万円)1)	売場面積 (㎡)
総数	619	5,052	142,442	123,376
50-55 卸売業計	117	754	53,069	-
50 各種商品卸売業	-	-	-	-
51 繊維・衣服等卸売業	4	15	638	-
511 繊維品卸売業(衣服・身の回り品を除く)	1	3	X	-
512 衣服卸売業	1	2	X	-
513 身の回り品卸売業	2	10	X	-
52 飲食物品卸売業	28	178	5,877	-
521 農畜産物・水産物卸売業	13	137	4,962	-
522 食料・飲料卸売業	15	41	915	-
53 建築材料、鉱物・金属材料等卸売業	31	217	18,031	-
531 建築材料卸売業	12	113	11,933	-
532 化学製品卸売業	8	51	2,205	-
533 石油・鉱物卸売業	2	6	X	-
534 鉄鋼製品卸売業	3	28	2,177	-
535 非鉄金属卸売業	1	7	X	-
536 再生資源卸売業	5	12	152	-
54 機械器具卸売業	25	149	16,724	-
541 産業機械器具卸売業	13	74	8,695	-
542 自動車卸売業	5	42	2,815	-
543 電気機械器具卸売業	7	33	5,214	-
549 その他の機械器具卸売業	-	-	-	-
55 その他の卸売業	29	195	11,797	-
551 家具・建具・じゅう器等卸売業	3	12	716	-
552 医薬品・化粧品等卸売業	7	45	6,963	-
553 紙・紙製品卸売業	4	63	2,039	-
559 他に分類されない卸売業	15	75	2,080	-
56-61 小売業計	502	4,298	89,374	123,376
56 各種商品小売業	1	128	X	X
561 百貨店、総合スーパー	1	128	X	X
569 その他の各種商品小売業(従業者が常時50人未満のもの)	-	-	-	-
57 織物・衣服・身の回り品小売業	77	352	4,255	16,977
571 呉服・服地・寝具小売業	10	48	755	2,560
572 男子服小売業	11	42	667	2,589
573 婦人・子供服小売業	30	93	1,098	4,380
574 靴・履物小売業	6	23	295	859
579 その他の織物・衣服・身の回り品小売業	20	146	1,440	6,609
58 飲食物品小売業	134	1,563	26,186	41,965
581 各種食料品小売業	13	589	13,982	21,929
582 野菜・果実小売業	4	15	89	239
583 食肉小売業	5	29	313	619
584 鮮魚小売業	1	5	X	X
585 酒小売業	11	31	890	1,282
586 菓子・パン小売業	29	146	906	1,440
589 その他の飲食物品小売業	71	748	X	X
59 機械器具小売業	88	719	25,981	12,710
591 自動車小売業	56	512	20,049	2,318
592 自転車小売業	8	13	64	441
593 機械器具小売業(自動車、自転車を除く)	24	194	5,868	9,951
60 その他の小売業	182	1,416	X	X
601 家具・建具・畳小売業	7	42	865	5,326
602 じゅう器小売業	3	4	9	155
603 医薬品・化粧品小売業	48	296	6,051	8,928
604 農耕用品小売業	7	35	542	535
605 燃料小売業	28	195	11,333	567
606 書籍・文房具小売業	23	334	2,751	3,876
607 スポーツ用品・がん具・娯楽用品・楽器小売業	10	76	1,233	2,766
608 写真機・時計・眼鏡小売業	10	36	544	967
609 他に分類されない小売業	46	398	X	X
61 無店舗小売業	20	120	855	-
611 通信販売・訪問販売小売業	18	117	X	-
612 自動販売機による小売業	2	3	X	-
619 その他の無店舗小売業	-	-	-	-

1) 平成25年1月～12月までの1年間の販売額

資料 商業統計調査

8 金融

8-1 金融機関数(店舗数)

各年12月31日現在

区分	銀行	信用金庫	信用組合	労働金庫	農協	郵便局
平成 23年	9	7	1	1	9	9
〃 24年	7	7	1	1	9	9
〃 25年	7	7	1	1	9	9
〃 26年	7	7	1	1	9	9
〃 27年	7	7	1	1	9	9

注)銀行～農協 支店及び出張所
郵便局には出張所は含まない。

資料 会計課

8-2 商工振興資金融資状況

その1 日本政策金融公庫小規模事業者経営改善資金融資(新規分)

(単位:件、千円)

区分	件数	融資金額
平成 22年度	14	78,200
〃 23年度	17	57,600
〃 24年度	15	48,200
〃 25年度	22	72,500
〃 26年度	15	61,600

資料 可児商工会議所

その2 可児市小口融資(新規分)

(単位:件、千円)

区分	件数	融資金額
平成 22年度	22	82,630
〃 23年度	15	60,500
〃 24年度	12	46,850
〃 25年度	8	23,900
〃 26年度	10	41,700

資料 産業振興課

その3 可児市勤労者生活資金融資(新規分)

(単位:件、千円)

区分	件数	融資金額
平成 22年度	1	250
〃 23年度	3	2,170
〃 24年度	-	-
〃 25年度	2	1,950
〃 26年度	3	2,950

資料 産業振興課

9 運輸・通信

9-1 JR太多線可児駅乗車人員の推移

区分	乗車人員			1日平均乗車人員
	総数	定期	定期外	
平成 22年度	533,805	400,881	132,924	1,462
〃 23年度	519,943	389,937	130,006	1,421
〃 24年度	514,382	379,647	134,735	1,409
〃 25年度	524,579	393,733	130,846	1,437
〃 26年度	521,774	390,638	131,136	1,430

資料 東海旅客鉄道(株)

9 運輸・通信

9-2 名鉄広見線駅別乗降車人員の推移

西可児駅

区分	乗車人員			降車人員		
	総数	うち定期	1日平均	総数	うち定期	1日平均
平成 22年度	999,412	788,100	2,768	1,007,614	788,100	2,790
〃 23年度	958,904	752,280	2,655	965,847	752,280	2,674
〃 24年度	907,890	701,580	2,514	913,646	701,580	2,530
〃 25年度	916,115	714,240	2,537	920,223	714,240	2,548
〃 26年度	885,693	685,740	2,453	890,368	685,740	2,466

注)バス連絡乗車券人員を含む。

可児川駅

区分	乗車人員			降車人員		
	総数	うち定期	1日平均	総数	うち定期	1日平均
平成 22年度	269,608	164,190	745	274,421	164,190	758
〃 23年度	272,543	166,200	753	274,972	166,200	759
〃 24年度	279,093	168,570	771	278,384	168,570	769
〃 25年度	278,452	174,990	769	277,247	174,990	766
〃 26年度	278,693	174,750	770	274,656	174,750	759

日本ライン今渡駅

区分	乗車人員			降車人員		
	総数	うち定期	1日平均	総数	うち定期	1日平均
平成 22年度	523,301	339,090	1,447	535,121	339,090	1,479
〃 23年度	539,131	352,590	1,489	548,971	352,590	1,516
〃 24年度	558,950	370,710	1,546	568,108	370,710	1,571
〃 25年度	580,935	388,530	1,606	589,478	388,530	1,630
〃 26年度	569,485	377,310	1,575	578,462	377,310	1,599

新可児駅

区分	乗車人員			降車人員		
	総数	うち定期	1日平均	総数	うち定期	1日平均
平成 22年度	872,651	641,010	2,416	885,306	641,010	2,450
〃 23年度	856,349	634,620	2,369	865,595	634,620	2,394
〃 24年度	877,350	642,330	2,428	885,329	642,330	2,450
〃 25年度	897,196	662,970	2,484	904,704	662,970	2,504
〃 26年度	880,125	647,130	2,435	887,132	647,130	2,455

明智駅

区分	乗車人員			降車人員		
	総数	うち定期	1日平均	総数	うち定期	1日平均
平成 22年度	180,435	151,140	500	182,668	151,140	506
〃 23年度	170,188	141,990	471	171,465	141,990	475
〃 24年度	174,018	146,430	483	175,042	146,430	485
〃 25年度	166,125	139,830	460	167,433	139,830	464
〃 26年度	150,449	124,950	417	151,571	124,950	420

資料 名古屋鉄道(株)

9 運輸・通信

9-3 車種別保有自動車数等の概況

その1 車種別保有自動車数の推移

各年 3月31日現在

区分	総計	登録				
		合計	普通貨物	小型貨物	被けん引	乗合
平成 23年	74,174	45,333	1,877	2,803	20	229
" 24年	74,495	45,415	1,816	2,710	19	237
" 25年	75,224	45,133	1,741	2,641	21	231
" 26年	76,046	44,904	1,700	2,578	22	240
" 27年	76,838	44,778	1,719	2,616	18	246

区分	登録				小型二輪
	普通乗用	小型乗用	特殊	大型特殊	
平成 23年	16,788	22,730	747	139	1,291
" 24年	17,184	22,575	739	135	1,311
" 25年	17,431	22,201	733	134	1,346
" 26年	17,823	21,665	743	133	1,419
" 27年	17,927	21,322	797	133	1,415

区分	軽自動車				
	合計	二輪	貨物	四輪乗用	特殊
平成 23年	27,550	1,026	5,736	20,678	110
" 24年	27,769	1,001	5,668	20,989	111
" 25年	28,745	1,008	5,762	21,874	101
" 26年	29,723	1,005	5,681	22,928	109
" 27年	30,645	1,028	5,699	23,805	113

資料 岐阜県自動車会議所

9 運輸・通信

9-3 車種別保有自動車数等の概況

その2 原動機付自転車・小型特殊自動車数の推移

各年 4月 1日現在

区分	原動機付自転車				
	計	50cc以下	90cc以下	125cc以下	ミニカー
平成 23年	4,084	3,425	263	322	74
" 24年	3,973	3,323	230	348	72
" 25年	3,897	3,213	229	383	72
" 26年	3,832	3,116	232	413	71
" 27年	3,689	2,948	229	446	66

区分	小型特殊自転車		
	計	農耕作業用	特殊作業用
平成 23年	601	482	119
" 24年	610	494	116
" 25年	616	502	114
" 26年	622	507	115
" 27年	636	512	124

資料 市町村税課税状況等の調

9 運輸・通信

9-4 運転免許保有者数の状況

その1 運転免許保有者数 各年12月31日現在

区分	総数	男	女
平成23年	69,563	37,693	31,870
〃 24年	69,890	37,800	32,090
〃 25年	70,080	37,741	32,339
〃 26年	70,294	37,790	32,504
〃 27年	70,514	37,813	32,701

資料 可児警察署

その2 運転免許の種類別保有者数 各年12月31日現在

区分	免許保有者数	第二種免許			
		大型・普通			けん引・大型特殊
		大型	中型	普通	
平成 23年	83,008	862	551	132	1
〃 24年	83,250	847	536	133	1
〃 25年	83,436	824	506	139	2
〃 26年	83,647	796	479	144	2
〃 27年	83,841	775	462	142	3

注) 可児警察署管内(可児市、御嵩町)分、内容は最上位免許の数を示す。

区分	第一種免許						
	大型・普通			けん引・大型特殊	自二	小型特殊	原付
	大型	中型	普通				
平成 23年	4,644	69,797	5,818	1	114	50	1,038
〃 24年	4,606	68,997	7,016	1	106	42	965
〃 25年	4,564	68,292	8,044	1	97	35	932
〃 26年	4,564	67,522	9,167	1	83	31	858
〃 27年	4,527	66,810	10,257	1	78	26	760

資料 可児警察署

その3 若年・高齢運転者数 各年12月31日現在

区分	免許保有者数	若年運転者 (16～24歳)		高齢運転者 (65歳以上)	
		人数	率(%)	人数	率(%)
〃 24年	83,250	6,531	7.8	15,795	19.0
〃 25年	83,436	6,289	7.5	17,527	21.0
〃 26年	83,647	6,157	7.4	19,027	22.7
〃 27年	83,841	6,151	7.3	20,075	23.9

注) 可児警察署管内(可児市、御嵩町)分。資料 可児警察署

9 運輸・通信

9-5 郵便施設数

各年 3月31日現在

区分	郵便局	特 定 局		簡易郵便局	郵便ポスト
		集配	無集配		
平成 23年	1	-	7	1	130
〃 24年	1	-	7	1	126
〃 25年	1	-	7	-	136
〃 26年	1	-	7	-	125
〃 27年	1	-	7	-	124

資料 郵便事業(株)可児支店

9-6 郵便取扱状況

その1 配達普通通常郵便取扱状況

(単位:通)

区分	総計
平成22年度	13,368,890
〃 23年度	14,480,726
〃 24年度	14,078,947
〃 25年度	14,578,917
〃 26年度	12,146,478

資料 郵便事業(株)可児支店

その2 年賀郵便取扱状況

(単位:千通)

区分	引受	到着	差立	配達
平成22年度	2,853	2,212	1,971	3,094
〃 23年度	2,882	2,182	2,148	2,916
〃 24年度	2,712	2,125	1,860	2,155
〃 25年度	2,564	2,227	2,114	2,003
〃 26年度	2,425	2,117	1,870	1,979

資料 郵便事業(株)可児支店

その3 引受普通通常郵便取扱状況

(単位:通)

区分	総計
平成22年度	8,489,996
〃 23年度	8,344,688
〃 24年度	8,521,771
〃 25年度	8,410,626
〃 26年度	8,029,346

資料 郵便事業(株)可児支店

9 運輸・通信

9-7 公衆電話設置台数

各年 3月31日現在	
区分	設置台数
平成 23年	123
" 24年	119
" 25年	108
" 26年	98
" 27年	98

資料 NTT西日本岐阜支店

9-8 ケーブルテレビ地区別加入契約者数

各年 3月31日現在								
区分	合計	今渡	川合	下恵土	土田	帷子 1)	春里	姫治
平成 23年	21,447	1,285	760	1,709	1,510	5,235	1,605	1,028
" 24年	20,844	1,249	738	1,658	1,498	5,123	1,565	1,008
" 25年	20,431	1,228	758	1,640	1,436	5,020	1,536	970
" 26年	18,658	1,097	696	1,486	1,288	4,699	1,452	872
" 27年	18,313	1,105	685	1,477	1,280	4,583	1,431	847

1)平成23年までの帷子地区は電波障害対策受託契約者を含む。

区分	平牧	桜ヶ丘	久々利	広見東	広見	中恵土	兼山
平成 23年	2,475	2,269	519	587	1,403	568	494
" 24年	2,419	2,180	424	566	1,373	553	490
" 25年	2,381	2,091	417	568	1,361	536	489
" 26年	2,122	1,771	447	530	1,275	500	423
" 27年	2,071	1,710	439	524	1,257	500	404

資料 (株)ケーブルテレビ可見

9 運輸・通信

9-9 自主運行バス利用状況

その1 さつきバス利用状況

(単位:人)

区分	総計	中心循環線 H25.10運行開始	西部線	東部線	桜ヶ丘線1)	兼山線
平成22年度	64,349	…	20,602	17,099	13,414	2,150
〃 23年度	59,526	…	21,467	18,190	12,727	2,519
〃 24年度	54,788	…	21,835	18,094	11,422	2,696
〃 25年度	51,907	2,129	19,248	14,972	12,258	3,300
〃 26年度	51,009	4,685	16,697	11,556	13,897	4,174
未就学児	183	56	52	35	29	11
小学生	290	41	91	48	41	69
一般	35,061	2,976	10,399	8,284	10,270	3,132
障がい者	7,485	571	2,871	1,564	1,545	934
定期券利用	7,990	1,041	3,284	1,625	2,012	28
一便平均	3.7	1.7	4.4	3.0	5.9	3.6
一日平均	174.1	16.0	57.0	39.4	47.4	14.2

1)平成24年10月1日から桜ヶ丘線へ名称変更(旧大森・桜ヶ丘線)。

その2 電話で予約バス利用状況

(単位:人)

区分	今渡・川合・ 土田地区	春里・姫治地 区	羽崎・二野・ 久々利地区	大森地区	帷子地区	下恵土・広 見地区	広見東・中 恵土地区
運行開始	H22.4.1	H23.4.1	H23.4.1	H24.4.1	H24.4.1	H25.10.1	H25.10.1
平成22年度	3,754	…	…	…	…	…	…
〃 23年度	4,992	8,294	3,362	…	…	…	…
〃 24年度	5,436	8,826	4,292	1,845	609	…	…
〃 25年度	6,132	9,468	4,783	2,413	421	922	898
〃 26年度	6,424	8,304	4,737	2,851	751	2,294	1,737
未就学児	6	4	4	0	1	1	0
小学生	29	20	6	10	0	4	3
一般	4,016	6,166	4,389	2,694	734	1,477	1,522
障がい者	2,373	2,114	338	147	16	812	212
一便平均	1.8	2.0	1.8	1.6	1.2	1.4	1.4
一日平均	21.9	28.3	16.2	9.7	2.6	7.8	5.9

資料 都市計画課

10 電気・ガス・水道

10-1 電灯販売状況

(単位:MWh)

区分	電灯総数	
	契約口数	販売電力量
平成 22年度	50,163	215,326
〃 23年度	50,804	207,537
〃 24年度	51,185	206,536
〃 25年度	52,002	205,559
〃 26年度	52,688	197,948

資料 中部電力(株)加茂営業所

10-2 電力販売状況

(単位:MWh)

区分	販売電力量
平成 22年度	654,765
〃 23年度	631,597
〃 24年度	570,581
〃 25年度	587,933
〃 26年度	503,607

資料 中部電力(株)加茂営業所

10 電気・ガス・水道

10-3 都市ガス需用状況

(単位:11,000kcal/m³)

区分	総数		家庭用		工業用	
	戸数	消費量	戸数	消費量	戸数	消費量
平成 22年	3,884	31,048,576	3,806	1,842,242	17	28,663,857
〃 23年	3,941	30,824,196	3,858	1,843,240	17	28,315,602
〃 24年	3,995	30,943,230	3,910	1,857,810	21	28,412,239
〃 25年	4,061	32,290,622	3,970	1,790,726	25	29,844,383
〃 26年	4,158	34,710,522	4,060	1,812,822	29	32,246,206

区分	商業用		その他	
	戸数	消費量	戸数	消費量
平成 22年	24	399,959	37	142,518
〃 23年	25	537,912	41	127,442
〃 24年	24	535,834	40	137,347
〃 25年	24	513,783	42	141,730
〃 26年	23	499,117	46	152,377

資料:東邦ガス(株)

10 電気・ガス・水道

10-4 上水道普及状況

(単位:人、件、%、m³、km)

区分	行政区域内人口	給水件数	給水人口	普及率
平成 22年度	101,539	32,067	100,632	99.1
〃 23年度	101,333	32,399	100,532	99.2
〃 24年度	100,932	32,751	100,215	99.3
〃 25年度	100,599	33,230	100,173	99.6
〃 26年度	100,664	33,552	100,278	99.6

注)水道法上の水道事業には、水道事業と簡易水道事業(給水人口5,000人以下)があり、
ここでいう可児市の上水道普及状況には簡易水道事業は含んでいない。

区分	総配水量	総有収水量	有収率
平成 22年度	11,240,429	10,435,052	92.83
〃 23年度	11,205,376	10,365,156	92.50
〃 24年度	11,078,172	10,326,416	93.21
〃 25年度	11,164,465	10,336,064	92.58
〃 26年度	11,102,687	10,325,629	93.00

区分	1日最大配水量	1日平均配水量	送配水管延長
平成 22年度	41,729	30,796	624
〃 23年度	39,534	30,617	626
〃 24年度	39,115	30,351	667
〃 25年度	37,401	30,588	631
〃 26年度	34,916	30,418	632

資料 上下水道料金課

10 電気・ガス・水道

10-5 上水道使用量

(単位: m³)

区分	総計	口径別内訳			
		13mm	20mm	25mm	30mm
平成 22年度	10,435,052	6,618,546	950,226	612,506	626,511
〃 23年度	10,363,552	6,529,520	967,925	631,635	636,835
〃 24年度	10,322,349	6,439,463	980,928	647,537	634,716
〃 25年度	10,334,039	6,416,769	991,620	643,905	634,448
〃 26年度	10,324,037	6,350,734	991,080	647,708	648,529

区分	口径別内訳				
	40mm	50mm	75mm	100mm	150mm
平成 22年度	580,059	468,378	302,399	62,308	214,119
〃 23年度	586,348	412,935	305,874	113,895	178,585
〃 24年度	608,280	438,988	327,562	86,826	158,049
〃 25年度	625,069	437,686	291,892	122,695	169,955
〃 26年度	661,821	436,798	302,300	125,877	159,190

資料 上下水道料金課

11 市民生活

11-1 市内総生産、市民所得(分配)

(単位:百万円, %)

区分	平成20年度		平成21年度		平成22年度		平成23年度		平成24年度	
	実額	構成比	実額	構成比	実額	構成比	実額	構成比	実額	構成比
経済活動別市内総生産計	350,225	100.0	314,106	100.0	328,688	100.0	320,065	100.0	336,351	100.0
1 産業	327,122	93.4	292,213	93.0	306,073	93.1	296,256	92.6	312,122	92.8
(1) 農林水産業	1,090	0.3	1,077	0.3	890	0.3	1,022	0.3	862	0.3
a 農業	1,014	0.3	1,005	0.3	823	0.3	956	0.3	802	0.2
b 林業	23	0.0	23	0.0	25	0.0	23	0.0	23	0.0
c 水産業	52	0.0	49	0.0	42	0.0	43	0.0	37	0.0
(2) 鉱業	859	0.2	607	0.2	558	0.2	327	0.1	137	0.0
(3) 製造業	134,341	38.4	108,890	34.7	123,991	37.7	115,219	36.0	129,574	38.5
(4) 建設業	17,805	5.1	11,893	3.8	11,547	3.5	13,996	4.4	16,677	5.0
(5) 電気・ガス・水道業	7,001	2.0	8,236	2.6	7,895	2.4	5,853	1.8	5,140	1.5
(6) 卸売・小売業	29,184	8.3	27,812	8.9	26,974	8.2	26,580	8.3	26,596	7.9
(7) 金融・保険業	8,479	2.4	8,414	2.7	10,163	3.1	9,992	3.1	9,737	2.9
(8) 不動産業	39,998	11.4	40,313	12.8	40,810	12.4	41,365	12.9	41,972	12.5
(9) 運輸・通信業	18,473	5.3	17,652	5.6	17,539	5.3	17,737	5.5	18,025	5.4
(10) サービス業	69,891	20.0	67,319	21.4	65,704	20.0	64,164	20.0	63,401	18.8
2 政府サービス生産者	15,993	4.6	15,661	5.0	15,819	4.8	16,218	5.1	16,254	4.8
(1) 電気・ガス・水道業	651	0.2	628	0.2	513	0.2	553	0.2	554	0.2
(2) サービス業	6,561	1.9	6,261	2.0	6,309	1.9	6,489	2.0	6,602	2.0
(3) 公務	8,782	2.5	8,772	2.8	8,996	2.7	9,176	2.9	9,098	2.7
3 対家計民間非営利サービス生産者	4,995	1.4	4,804	1.5	4,987	1.5	5,380	1.7	5,378	1.6
4 輸入品に課される税・関税等 (再掲)	2,114	0.6	1,427	0.5	1,809	0.6	2,211	0.7	2,598	0.8
第1次産業	1,090	0.3	1,077	0.3	890	0.3	1,022	0.3	862	0.3
第2次産業	153,006	43.7	121,390	38.6	136,096	41.4	129,543	40.5	146,387	43.5
第3次産業	194,015	55.4	190,211	60.6	189,892	57.8	187,289	58.5	186,503	55.4
市民所得(分配)計	285,432	100.0	266,437	100.0	276,044	100.0	268,916	100.0	267,079	100.0
1 雇用者報酬	200,499	70.2	190,615	71.5	194,793	70.6	189,119	70.3	179,865	67.3
(1) 賃金・俸給	171,488	60.1	163,613	61.4	166,670	60.4	160,769	59.8	152,075	56.9
(2) 雇主の社会負担	29,011	10.2	27,002	10.1	28,123	10.2	28,349	10.5	27,790	10.4
a 雇主の現実社会負担	19,946	7.0	18,550	7.0	20,373	7.4	20,452	7.6	20,560	7.7
b 雇主の帰属社会負担	9,065	3.2	8,451	3.2	7,749	2.8	7,898	2.9	7,230	2.7
2 財産所得(非企業部門)	15,390	5.4	14,566	5.5	13,835	5.0	13,522	5.0	12,926	4.8
(1) 一般政府	201	0.1	△ 363	△ 0.1	△ 915	△ 0.3	△ 1,374	△ 0.5	△ 1,604	△ 0.6
(2) 家計	14,973	5.2	14,701	5.5	14,534	5.3	14,736	5.5	14,360	5.4
(3) 対家計民間非営利団体	216	0.1	228	0.1	217	0.1	161	0.1	170	0.1
3 企業所得 (法人企業の分配所得受払後)	69,543	24.4	61,256	23.0	67,416	24.4	66,275	24.6	74,288	27.8
(1) 民間法人企業	40,979	14.4	32,701	12.3	39,088	14.2	37,692	14.0	45,782	17.1
(2) 公的企業	1,478	0.5	1,559	0.6	1,284	0.5	1,571	0.6	1,444	0.5
(3) 個人企業	27,085	9.5	26,996	10.1	27,043	9.8	27,013	10.0	27,062	10.1
〈関連指標〉										
人口		97,938		97,726		97,436		97,322		97,361
就業者数(就業地ベース)		42,930		42,437		41,946		41,776		42,424
面積 (ha)		8,760		8,760		8,760		8,760		8,760
人口 1人当たり市町村民所得 (千円)		2,914		2,726		2,833		2,763		2,743
就業者 1人当たり市町村民内総生産 (千円)		8,158		7,402		7,836		7,662		7,928

注) 推計値の改訂により、過去に公表した数値とは一致しない。

資料) 市町村民経済計算

端数処理により内訳と計は必ずしも一致しない。

11 市民生活

11-2 課税標準額段階別納税者数

(単位:人、千円)

区分	総数		10万円以下	10万円超 100万円以下
	人員	所得金額	人員	人員
平成 23年度	45,979	138,210,502	1,999	16,276
" 24年度	46,027	139,854,003	1,907	15,402
" 25年度	46,464	139,016,552	2,094	15,716
" 26年度	46,176	142,094,789	2,158	15,816
" 27年度	46,390	141,518,365	2,049	15,970

区分	100万円超 200万円以下	200万円超 300万円以下	300万円超 400万円以下	400万円超 550万円以下
	人員	人員	人員	人員
平成 23年度	14,330	6,752	3,157	1,870
" 24年度	14,012	7,153	3,698	2,187
" 25年度	14,036	7,302	3,594	2,085
" 26年度	13,680	7,285	3,609	2,047
" 27年度	13,497	7,275	3,826	2,148

区分	550万円超 700万円以下	700万円超 1,000万円以下	1,000万円超
	人員	人員	人員
平成 23年度	659	516	420
" 24年度	721	507	440
" 25年度	669	503	465
" 26年度	636	488	457
" 27年度	696	472	457

資料 市町村税課税状況等の調

11 市民生活

11-3 種類別所得金額および納税義務者数

(単位:人、千円)

区分	総額	
	人員	所得金額
平成 23年度	45,979	138,210,502
" 24年度	46,027	139,854,003
" 25年度	46,464	139,016,552
" 26年度	46,176	142,094,789
" 27年度	46,390	141,518,365

区分	給与所得		営業所得		農業所得	
	人員	所得金額	人員	所得金額	人員	所得金額
平成 23年度	36,257	112,009,553	1,517	5,544,898	13	31,087
" 24年度	36,174	111,828,620	1,544	5,413,937	13	31,612
" 25年度	36,392	112,013,040	1,563	5,463,904	16	39,231
" 26年度	35,812	110,885,275	1,596	5,664,698	16	41,570
" 27年度	36,431	114,577,334	1,678	5,963,738	13	26,788

区分	その他の事業所得		その他の所得		分離譲渡所得	
	人員	所得金額	人員	所得金額	人員	所得金額
平成 23年度	-	-	7,494	15,405,869	698	5,219,095
" 24年度	-	-	7,608	15,380,527	688	7,199,307
" 25年度	-	-	7,783	15,632,909	710	5,867,468
" 26年度	-	-	7,886	15,642,714	866	9,860,532
" 27年度	-	-	7,793	15,538,843	475	5,411,662

資料 市町村税課税状況等の調

11 市民生活

11-4 可茂公設地方卸売市場の概況

その1 年間取扱高の推移

(1) 年間取扱額の推移

(単位:円、%)

区分	平成23年		平成24年		平成25年		平成26年		平成27年	
	金額	構成比	金額	構成比	金額	構成比	金額	構成比	金額	構成比
合計	3,859,559,872	100.0	3,470,054,131	100.0	3,361,138,529	100.0	3,013,079,298	100.0	2,888,787,961	100.0
(内)地場産	352,686,627	9.1	325,937,810	9.4	343,201,020	10.2	315,035,283	10.5	301,656,780	10.4
野菜	2,196,854,125	56.9	1,960,276,946	56.5	1,914,020,659	56.9	1,700,054,915	56.4	1,664,286,703	57.6
(内)地場産	227,959,060	5.9	201,666,772	5.8	205,296,111	6.1	191,999,582	6.4	185,380,477	6.4
果実	930,066,290	24.1	854,302,018	24.6	876,490,450	26.1	784,573,628	26.0	740,838,810	25.7
(内)地場産	124,727,567	3.2	124,271,038	3.6	137,904,909	4.1	123,035,701	4.1	116,276,303	4.0
水産物	732,639,457	19.0	655,475,167	18.9	570,627,420	17.0	528,450,755	17.5	483,662,448	16.7

注)地場産とは、可児市・美濃加茂市・坂祝町・富加町・川辺町・七宗町・八百津町・白川町・東白川村・御嵩町の産出のことである。

(2) 年間取扱量の推移

(単位:kg、%)

区分	平成23年		平成24年		平成25年		平成26年		平成27年	
	数量	構成比	数量	構成比	数量	構成比	数量	構成比	数量	構成比
合計	13,979,243	100.0	12,796,605	100.0	11,929,183	100.0	10,542,732	100.0	9,323,764	100.0
(内)地場産	1,594,219	11.4	1,503,611	11.8	1,460,237	12.2	1,338,574	12.7	1,200,529	12.9
野菜	9,090,395	65.0	8,315,093	65.0	7,944,262	66.6	6,819,917	64.7	6,082,941	65.2
(内)地場産	1,109,574	7.9	1,028,754	8.0	1,014,628	8.5	912,983	8.7	825,080	8.8
果実	3,937,214	28.2	3,657,527	28.6	3,385,037	28.4	3,206,278	30.4	2,751,864	29.5
(内)地場産	484,645	3.5	474,857	3.7	445,609	3.7	425,591	4.0	375,449	4.0
水産物	951,634	6.8	823,985	6.4	599,884	5.0	516,537	4.9	488,959	5.3

その2 出荷および消費の状況

(単位:円、%)

区分	平成23年		平成24年		平成25年		平成26年		平成27年	
	金額	構成比	金額	構成比	金額	構成比	金額	構成比	金額	構成比
取扱総額	3,859,559,872	100.0	3,470,054,131	100.0	3,361,138,529	100.0	3,013,079,298	100.0	2,888,787,961	100.0
(内)野菜の出荷	96,704,541	2.5	85,784,585	2.5	89,467,328	2.7	87,163,036	2.9	84,074,824	2.9
(内)果実の出荷	11,425,270	0.30	10,138,727	0.29	15,263,077	0.45	12,171,941	0.40	13,411,499	0.46

11 市民生活

11-4 可茂公設地方卸売市場の概況

その3 主要品目取扱数量(平成27年)

順位	品名	数量 (kg)	割合 (%)	金額 (円)	割合 (%)
野菜合計		6,082,941	—	1,664,286,703	—
1	とまと	787,134	12.9	258,775,480	15.5
2	きゅうり	751,725	12.4	213,157,642	12.8
3	にんじん	523,817	8.6	80,331,933	4.8
4	だいこん	658,831	10.8	77,235,351	4.6
5	キャベツ	470,143	7.7	69,012,871	4.1
6	ねぎ	132,261	2.2	56,839,630	3.4
7	たまねぎ	450,371	7.4	55,375,340	3.3
8	なす	158,739	2.6	54,739,170	3.3
9	ばれいしょ	251,753	4.1	47,357,450	2.8
10	さつまいも	118,171	1.9	35,455,006	2.1
果実合計		2,751,864	—	740,838,810	—
1	みかん	836,974	30.4	140,645,308	19.0
2	なし	334,789	12.2	86,218,141	11.6
3	いちご	66,222	2.4	83,396,041	11.3
4	りんご	300,469	10.9	82,612,174	11.2
5	ぶどう	68,718	2.5	52,246,626	7.1
6	柿	268,671	9.8	39,327,908	5.3
7	すいか	243,042	8.8	37,036,140	5.0
8	バナナ	174,789	6.4	33,500,493	4.5
9	メロン	72,838	2.6	33,371,133	4.5
10	桃	40,486	1.5	19,274,683	2.6
水産(鮮魚)合計		212,378	—	341,097,644	—
1	きはだ	10,158	4.8	25,310,988	7.4
2	かじき	6,417	3.0	11,864,910	3.5
3	いか	21,024	9.9	11,159,323	3.3
4	うなぎ	1,490	0.7	11,009,731	3.2
5	えび	3,896	1.8	9,310,630	2.7
6	ぶり	5,465	2.6	8,964,417	2.6
7	あゆ	2,391	1.1	6,822,337	2.0
8	さば	54,470	25.6	6,809,781	2.0
9	かに	846	0.4	6,246,860	1.8
10	さんま	35,609	16.8	5,208,778	1.5
水産(塩干・加工品)合計		276,581	—	142,564,804	—
1	かまぼこ	11,496	4.2	9,821,854	6.9
2	はんぺい	16,732	6.0	8,318,927	5.8
3	ちくわ	16,638	6.0	7,562,791	5.3
4	こうなご	2,028	0.7	4,174,647	2.9
5	塩さけ	3,849	1.4	3,361,429	2.4
6	塩さば	3,568	1.3	1,760,518	1.2
7	こんぶ	380	0.1	1,580,265	1.1
8	ハム	1,125	0.4	1,420,324	1.0
9	みりん干類	989	0.4	1,415,851	1.0
10	丸干いわし	12,901	4.7	1,073,662	0.8

注)金額は消費税含む。

資料 市場年報

11 市民生活

11-5 戸籍・住民票等の諸証明の交付件数

(単位:件)

区分	総計	戸籍		
		戸籍謄抄本	除籍謄抄本	その他戸籍記載事項証明等
平成 22年度	111,696	15,486	6,079	591
〃 23年度	112,298	16,196	6,051	573
〃 24年度	113,192	15,892	6,175	552
〃 25年度	117,807	15,322	6,260	558
〃 26年度	108,198	15,192	6,193	483

区分	住民票			戸籍の附票の写し
	住民票写し	転出証明	その他住民票記載事項証明等	
平成 22年度	42,707	1,976	923	2,125
〃 23年度	42,178	2,433	1,141	2,096
〃 24年度	45,799	2,767	1,080	2,614
〃 25年度	52,648	2,783	1,106	2,737
〃 26年度	47,569	2,513	1,184	2,715

区分	印鑑登録		身分証明	外国人登録原票記載事項証明等	その他証明
	登録	証明			
平成 22年度	3,580	33,819	818	3,362	230
〃 23年度	3,633	32,979	829	3,944	245
〃 24年度	3,563	32,316	810	1,142	482
〃 25年度	3,567	31,510	767	-	549
〃 26年度	3,182	28,022	648	-	497

資料 市民課

11 市民生活

11-6 無料法律相談取扱状況

その1 弁護士による法律相談 (単位:件)

区分	総数	家庭問題	行政関連	金銭	公害
平成 22年度	463	184	-	139	-
〃 23年度	452	208	-	140	-
〃 24年度	406	171	-	136	-
〃 25年度	351	161	-	116	-
〃 26年度	361	179	8	85	-

区分	交通事故	土地・建物	刑事	相隣関係	その他
平成 22年度	6	101	-	8	25
〃 23年度	5	78	-	8	13
〃 24年度	1	85	-	2	11
〃 25年度	5	49	-	7	13
〃 26年度	12	39	7	19	12

資料 人づくり課

その2 女性の弁護士による法律相談(毎月1回開催4人上限。平成24年度から6人上限) (単位:件)

区分	総数	家庭問題	行政関連	金銭	公害
平成 22年度	47	35	-	10	-
〃 23年度	44	34	-	4	-
〃 24年度	53	36	-	10	-
〃 25年度	58	35	-	9	-
〃 26年度	53	32	-	13	-

区分	交通事故	土地・建物	刑事	相隣関係	その他
平成 22年度	-	-	-	-	2
〃 23年度	1	-	-	-	5
〃 24年度	-	4	-	-	3
〃 25年度	1	5	-	-	8
〃 26年度	3	3	-	-	2

資料 人づくり課

11-7 市内たばこ消費量

(単位:千本)

区分	消費量
平成 22年度	157,411
〃 23年度	131,653
〃 24年度	130,334
〃 25年度	131,572
〃 26年度	125,814

資料 税務課

11 市民生活

11-8 自治会組織図

平成27年 4月 1日現在

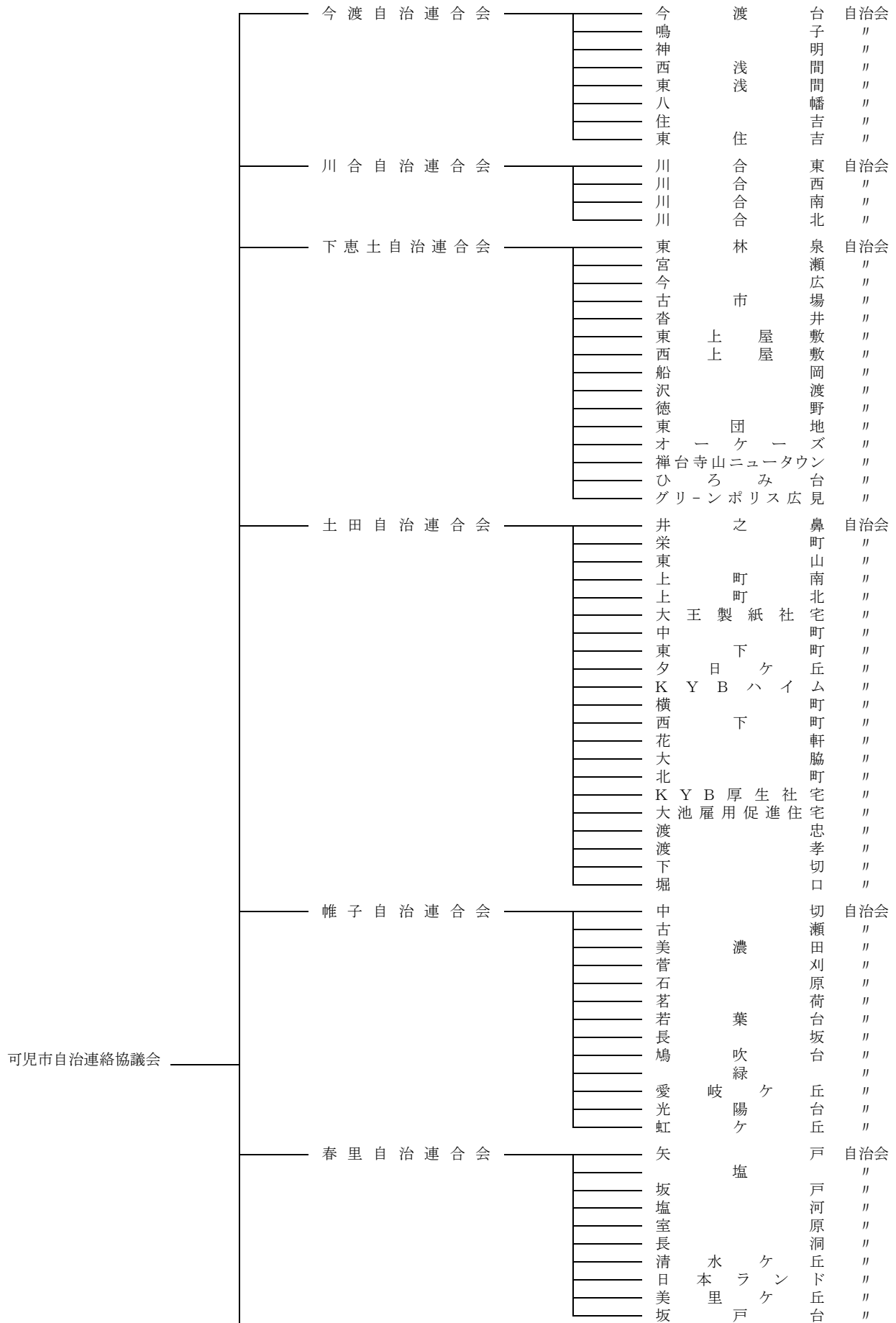

11 市民生活

11-8 自治会組織図

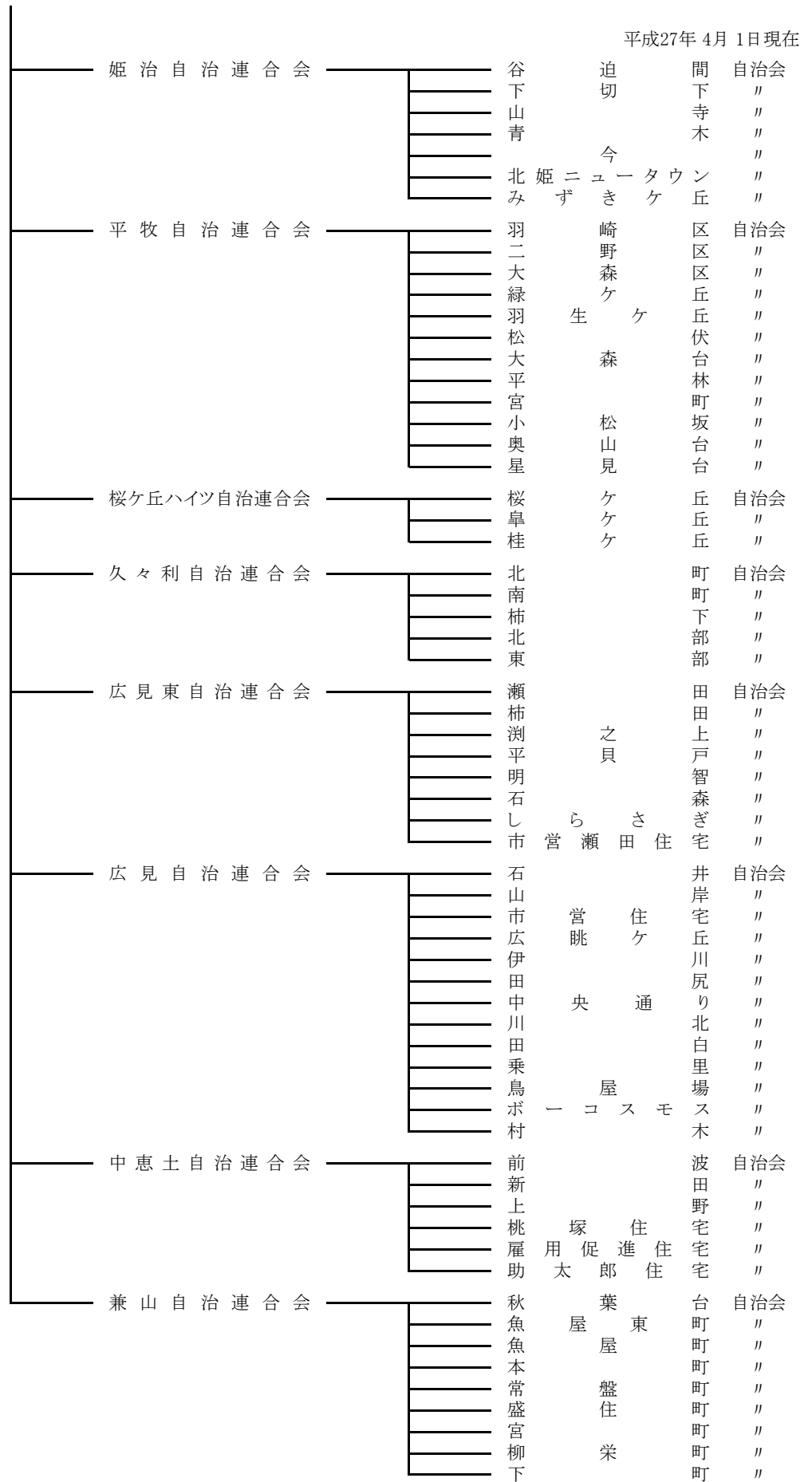

資料 地域振興課

12 労働

12-1 一般職業紹介状況

区分	求職者数					
	新規			有効		
	計	男	女	計	男	女
平成 22年度	13,860	8,789	5,037	57,195	37,337	19,758
" 23年度	12,425	7,616	4,789	50,020	31,181	18,756
" 24年度	12,683	7,462	5,205	48,990	29,469	19,452
" 25年度	11,592	6,819	4,767	47,805	28,427	19,323
" 26年度	10,057	5,885	4,161	39,229	23,459	15,719

区分	求人数		就職件数		
	新規	有効	計	男	女
平成 22年度	10,448	26,331	3,540	2,347	1,187
" 23年度	13,476	35,196	3,282	2,104	1,172
" 24年度	13,242	36,397	3,338	2,149	1,186
" 25年度	12,797	34,596	3,298	2,065	1,233
" 26年度	13,567	37,554	2,907	1,781	1,124

注)多治見公共職業安定所管(多治見市、瑞浪市、土岐市、可児市、御嵩町)内。

学卒・パートを除く。

計には男女不詳を含む。

12 労働

12-2 求人・充足状況

その1 事業所規模別新規求人・充足状況

区分	総数		1～29人		30～99人		100～299人	
	求人数	充足数	求人数	充足数	求人数	充足数	求人数	充足数
平成 22年度	10,448	3,121	6,880	1,838	2,192	861	1,062	353
〃 23年度	13,476	3,098	9,595	1,963	2,498	785	806	276
〃 24年度	13,242	2,964	9,712	1,897	2,477	785	742	205
〃 25年度	12,797	2,848	8,872	1,800	2,712	760	917	237
〃 26年度	13,567	2,671	9,272	1,642	2,976	676	1,013	252

注)多治見公共職業安定所管(多治見市、瑞浪市、土岐市、可児市、御嵩町)内。学卒・パートを除く。

区分	300～499人		500～999人		1000人以上	
	求人数	充足数	求人数	充足数	求人数	充足数
平成 22年度	108	26	164	38	42	5
〃 23年度	177	29	121	39	279	6
〃 24年度	123	14	185	62	3	1
〃 25年度	63	10	142	33	91	8
〃 26年度	83	18	130	62	93	21

その2 産業分類別新規求人・充足状況

区分	総数		農林漁業		鉱業・採石・砂利採取		建設業	
	求人数	充足数	求人数	充足数	求人数	充足数	求人数	充足数
平成 22年度	10,448	3,121	18	14	8	3	936	347
〃 23年度	13,476	3,098	18	20	28	15	1,148	332
〃 24年度	13,242	2,964	14	11	11	8	1,523	264
〃 25年度	12,797	2,848	19	11	16	5	1,540	231
〃 26年度	13,567	2,671	21	11	40	8	1,608	207

注)多治見公共職業安定所管(多治見市、瑞浪市、土岐市、可児市、御嵩町)内。学卒・パートを除く。

区分	製造業		電気・ガス・ 熱供給・水道業		情報通信業		運輸・郵便	
	求人数	充足数	求人数	充足数	求人数	充足数	求人数	充足数
平成 22年度	1,704	818	1	1	304	66	624	288
〃 23年度	2,069	882	1	1	325	38	850	272
〃 24年度	2,176	851	-	-	177	33	737	224
〃 25年度	2,287	776	-	-	205	19	921	289
〃 26年度	2,564	826	1	-	129	9	894	205

区分	卸売・小売		金融・保険・ 不動産・物品賃貸		教育・学習支援		医療・福祉	
	求人数	充足数	求人数	充足数	求人数	充足数	求人数	充足数
平成 22年度	943	404	198	26	37	23	1,479	429
〃 23年度	1,279	395	294	33	42	24	2,060	506
〃 24年度	1,122	355	398	33	53	28	2,124	600
〃 25年度	1,109	346	290	27	69	41	2,310	573
〃 26年度	1,700	352	308	34	77	34	2,771	526

12 労働

12-2 求人・充足状況

その2 産業分類別新規求人・充足状況

区分	サービス		公務、その他	
	求人数	充足数	求人数	充足数
平成 22年度	4,089	636	107	66
〃 23年度	5,261	527	101	53
〃 24年度	4,734	473	173	84
〃 25年度	3,836	444	195	86
〃 26年度	3,264	369	190	90

その3 中学校卒業者の求人・充足状況

区分	総数		農林漁業		鉱業・採石・砂利採取		建設業		製造業		電気・ガス・熱供給・水道業	
	求人数	充足数	求人数	充足数	求人数	充足数	求人数	充足数	求人数	充足数	求人数	充足数
平成 23年度	1	2	-	-	-	-	1	2	-	-	-	-
〃 24年度	6	3	-	-	-	-	2	1	2	2	-	-
〃 25年度	7	2	-	-	-	-	4	-	1	1	-	-
〃 26年度	6	1	-	-	-	-	4	1	-	-	-	-

注) 多治見公共職業安定所管(多治見市、瑞浪市、土岐市、可児市、御嵩町)内。

区分	情報通信業		運輸・郵便		卸売・小売		金融・保険・不動産・物品賃貸		教育・学習支援		医療・福祉	
	求人数	充足数	求人数	充足数	求人数	充足数	求人数	充足数	求人数	充足数	求人数	充足数
平成 23年度	-	-	-	-	-	-	-	-	-	-	-	-
〃 24年度	-	-	-	-	2	-	-	-	-	-	-	-
〃 25年度	-	-	-	-	2	1	-	-	-	-	-	-
〃 26年度	-	-	-	-	-	-	-	-	-	-	-	-

区分	サービス		公務、その他	
	求人数	充足数	求人数	充足数
平成 23年度	-	-	-	-
〃 24年度	-	-	-	-
〃 25年度	-	-	-	-
〃 26年度	2	-	-	-

その4 高等学校卒業者の求人・充足状況

区分	総数		農林漁業		鉱業・採石・砂利採取		建設業		製造業		電気・ガス・熱供給・水道業	
	求人数	充足数	求人数	充足数	求人数	充足数	求人数	充足数	求人数	充足数	求人数	充足数
平成 23年度	517	389	1	-	-	-	24	14	258	235	-	1
〃 24年度	558	377	-	-	-	-	25	10	254	211	-	-
〃 25年度	609	433	1	-	2	-	48	23	242	228	-	2
〃 26年度	791	428	1	-	1	1	77	23	315	247	-	-

注) 多治見公共職業安定所管(多治見市、瑞浪市、土岐市、可児市、御嵩町)内。

12 労働

12-2 求人・充足状況

その4 高等学校卒業者の求人・充足状況

区分	情報通信業		運輸・郵便		卸売・小売		金融・保険・不動産・物品賃貸		教育・学習支援		医療・福祉	
	求人数	充足数	求人数	充足数	求人数	充足数	求人数	充足数	求人数	充足数	求人数	充足数
平成 23年度	-	-	8	13	28	18	3	1	-	1	83	45
〃 24年度	-	1	17	19	26	14	-	-	-	-	104	53
〃 25年度	2	3	48	30	51	26	2	4	-	-	94	50
〃 26年度	1	1	53	29	73	29	4	3	1	1	92	39

区分	サービス		公務、その他	
	求人数	充足数	求人数	充足数
平成 23年度	112	61	-	-
〃 24年度	132	67	-	2
〃 25年度	119	65	-	2
〃 26年度	173	55	-	-

12-3 雇用保険給付状況

区分	離職票 交付枚数	基本手当受給資格決定件数		
		計	男	女
平成 22年度	6,799	4,636	2,129	2,507
〃 23年度	7,224	4,335	1,960	2,375
〃 24年度	7,775	4,714	2,023	2,691
〃 25年度	7,551	4,285	1,910	2,375
〃 26年度	7,641	3,737	1,660	2,077

区分	基本手当受給者実人員		
	計	男	女
平成 22年度	19,565	9,616	9,949
〃 23年度	16,114	7,551	8,563
〃 24年度	16,441	7,261	9,180
〃 25年度	16,840	7,460	9,380
〃 26年度	13,462	5,980	7,482

区分	基本手当支給総額(千円)		
	計	男	女
平成 22年度	2,654,890	1,507,140	1,147,750
〃 23年度	2,131,052	1,163,143	967,909
〃 24年度	2,148,268	1,099,892	1,048,376
〃 25年度	2,212,634	1,119,635	1,092,999
〃 26年度	1,711,932	883,809	828,123

注) 多治見公共職業安定所管(多治見市、瑞浪市、土岐市、可児市、御嵩町)内。

13 土木・住宅

13-1 道路の状況

(単位:m) 各年 4月 1日現在

区分	総数		国道		県道		市道	
	延長	路線数	延長	路線数	延長	路線数	延長	路線数
平成 23年	797,156	2,313	26,876	4	62,507	13	707,773	2,296
〃 24年	796,894	2,311	26,876	4	62,166	13	707,852	2,294
〃 25年	797,240	2,312	26,876	4	62,166	13	708,198	2,295
〃 26年	796,953	2,311	26,876	4	62,166	13	707,911	2,294
〃 27年	800,780	2,321	26,876	4	62,166	13	711,738	2,304

資料 用地課

13-2 市道の状況

(単位:m、%)各年 4月 1日現在

区分	総延長	実延長	改良済延長	改良率	舗装済延長	舗装率
平成 23年	707,773	694,637	541,879	78.0	639,119	92.0
〃 24年	707,852	694,565	543,470	78.2	640,054	92.2
〃 25年	708,198	696,273	545,271	78.3	642,252	92.2
〃 26年	707,911	695,902	545,907	78.4	642,589	92.3
〃 27年	711,738	699,854	550,206	78.6	646,894	92.4

区分	橋梁		トンネル	
	数	延長	数	延長
平成 23年	278	4,048	3	155
〃 24年	280	4,275	3	155
〃 25年	281	4,360	3	155
〃 26年	281	4,360	3	155
〃 27年	281	4,360	3	155

資料 用地課

13-3 市道舗装状況

(単位:m) 各年 4月 1日現在

区別	実延長	路面別		
		コンクリート	舗装	未舗装道
平成 23年	694,637	3,011	636,108	55,518
〃 24年	694,565	3,093	636,961	54,511
〃 25年	696,273	3,093	639,159	54,021
〃 26年	695,902	3,089	639,500	53,313
〃 27年	699,854	3,089	643,805	52,960

資料 用地課

13 土木・住宅

13-4 公営住宅および雇用促進住宅の現況

平成27年 4月 1日現在

区分	合計	瀬田住宅	東野住宅	桃塚住宅	広見ヶ丘住宅	清水住宅	下切住宅
現在の戸数	453	36	96	14	10	14	17
入居戸数	330	31	76	14	10	14	16
入居率(%)	72.8	86.1	79.2	100.0	100.0	100.0	94.1

区分	広眺ヶ丘住宅	雇用促進住宅 1)	新兼山口住宅	霞住宅	城山住宅	柳栄住宅
現在の戸数	34	160	16	10	30	16
入居戸数	34	70	15	7	27	16
入居率(%)	100.0	43.8	93.8	70.0	90.0	100.0

1)管理人室・集会所を除く。

資料 建築指導課

13 土木・住宅

13-5 下水道の状況

その1 木曾川右岸流域関連公共下水道

区分	平成22年度	平成23年度	平成24年度	平成25年度	平成26年度
計画区域面積(ha)	2,971.5	2,971.5	2,971.5	2,971.5	3,222.1
処理区域面積(ha)	2,340.3	2,404.4	2,404.4	2,697.9	2,697.9
計画人口(人)	92,810	92,810	92,810	92,810	93,470
処理区域内人口(人)	84,032	85,715	86,822	93,882	94,529
水洗化人口(人)	69,545	69,516	70,781	85,072	86,090
処理区域内戸数(戸)	31,563	33,404	33,869	36,715	37,339
水洗化戸数(戸)	25,771	26,746	27,259	33,185	33,938
水洗化率(人口比 %)	82.8	81.1	81.5	90.6	91.1

注) 特環広見東、大森地区を含む。

資料 上下水道料金課

その2 特定環境保全公共下水道事業

区分	平成22年度	平成23年度	平成24年度	平成25年度	平成26年度
計画区域面積(ha)	31.8	31.8	31.8	31.8	31.8
処理区域面積(ha)	31.8	31.8	31.8	31.8	31.8
計画人口(人)	1,390	1,390	1,390	1,390	1,390
処理区域内人口(人)	1,390	1,390	1,390	1,073	1,057
水洗化人口(人)	1,390	1,390	1,390	1,039	1,027
処理区域内戸数(戸)	344	346	349	387	385
水洗化戸数(戸)	344	346	349	374	375
水洗化率(人口比 %)	100.0	100.0	100.0	96.8	97.2

注) 久々利地区のみ。

資料 上下水道料金課

その3 農業集落排水事業

区分	平成22年度	平成23年度	平成24年度	平成25年度	平成26年度
計画区域面積(ha)	218.8	218.8	218.8	218.8	172.8
処理区域面積(ha)	218.8	218.8	218.8	218.8	172.8
計画人口(人)	5,070	5,070	5,070	5,070	4,410
処理区域内人口(人)	3,428	3,403	3,361	3,004	2,452
水洗化人口(人)	2,690	2,740	2,675	2,920	2,388
処理区域内戸数(戸)	1,179	1,189	1,201	1,077	889
水洗化戸数(戸)	900	925	931	1,046	865
水洗化率(人口比 %)	78.5	80.5	79.6	97.2	97.4

注) 塩河、長洞地区。(平成25年までは今地区を含む)

資料 上下水道料金課

13 土木・住宅

13-6 土地区画整理事業実績および計画概要

平成27年 3月31日現在

事業名	事業年度	事業認可 年月日 (組合設立認可 公告日)	換地処分公告 年月日	場 所	面積 (ha)	事業費 (百万円)	施行 主体
広見土地 区画整理事業	昭和51年～昭和56年	S52.1.5	S56.12.1	広見地内	15.5	665	市
山岸伊川土地 区画整理事業	昭和57年～昭和61年	S57.9.18	S62.2.13	広見地内	12.0	769	市
徳野土地 区画整理事業	昭和60年～平成元年	S60.12.6	H1.8.25	下恵土地内	19.0	1,096	組合
大清水土地 区画整理事業	昭和62年～平成元年	S62.5.29	H1.8.25	今渡地内	3.1	106	組合
西可児土地 区画整理事業	昭和63年～平成12年	S63.11.30	H12.12.1	東帷子地内	18.9	4,473	市
川合北部土地 区画整理事業	平成 3年～平成 9年	H3.4.5	H9.2.21	川合地内	26.5	2,569	組合
山岸伊川第二土地 区画整理事業	平成 8年～平成14年	H8.11.1	H14.9.27	広見地内	5.6	572	組合
可児駅東土地 区画整理事業	平成11年～平成31年 (予定)	H11.9.28	-	下恵土地内	10.5	8,740	市

資料 都市整備課

13 土木・住宅

13-7 都市公園等の状況

(単位:ha) 各年 3月31日現在

種別	平成23年		平成24年		平成25年		平成26年		平成27年	
	箇所数	面積	箇所数	面積	箇所数	面積	箇所数	面積	箇所数	面積
合計	25	87.12	25	87.12	25	87.12	27	102.60	27	102.60
街区公園	23	5.42	23	5.42	23	5.42	23	5.42	23	5.42
近隣公園	1	1.00	1	1.00	1	1.00	1	1.00	1	1.00
地区公園	-	-	-	-	-	-	1	3.53	1	3.53
総合公園	-	-	-	-	-	-	-	-	-	-
運動公園	-	-	-	-	-	-	1	11.95	1	11.95
広域公園	1	80.70	1	80.70	1	80.70	1	80.70	1	80.70

資料 都市整備課

13 土木・住宅

13-8 都市計画道路

(単位:m) 平成27年 3月31日現在

区分・規模・番号	路線名	起点	終点
1.3.1	東海環状自動車道	可児市柿田字稲垣	可児市久々利柿下入会字奥磯山
1.3.1	東海環状自動車道 (御嵩都市計画道路の一部)	可児市兼山字柳町	御嵩町古屋敷字二本木
3.2.1	名濃バイパス線	可児市土田字下畑	可児市東帷子字境
3.3.2	中濃大橋御嵩線	可児市土田字下畑	可児市柿田字月田
3.3.3	可児248号バイパス線	美濃加茂市御門町2丁目	可児市今字東山
3.4.4	広見土田線	可児市瀬田字神崎	可児市土田字大脇
3.5.5	前波田白線	可児市中恵土字助太郎	可児市広見字田白
3.5.6	川合姫ヶ丘線	可児市今渡字池下	可児市姫ヶ丘二丁目
3.5.7	今渡坂戸線	可児市土田字溝尻	可児市坂戸字大戸
3.4.9	可児駅前線	可児市下恵土字町田	可児市広見字高田
3.5.10	中恵土広見線	可児市中恵土字助太郎	可児市広見字姫住
3.5.11	沢渡土田線	可児市下恵土字広瀬	可児市土田字大道
3.5.12	羽崎沢渡線	可児市羽崎字八幡前	可児市下恵土字中芝
3.5.13	井の鼻長洞線	可児市土田字大尻	可児市長洞字東屋敷
3.5.14	南部丘陵環状線	可児市清水ヶ丘三丁目	可児市菅刈字東洞
3.5.15	東部丘陵環状線	可児市柿田字細池	可児市今字五反田
3.4.17	柿田明智線	可児市柿田字細池	可児市平貝戸字桜木
3.4.18	大森桜ヶ丘線	可児市大森字立石	可児市桜ヶ丘一丁目
3.5.19	若葉台長坂線	可児市塩字信濃街道	可児市東帷子字丁字ヶ洞
3.5.20	西可児駅前線	可児市東帷子字坂井筋	可児市東帷子字瑞光寺
3.5.21	川合線	可児市川合字東畑	可児市川合字上巾
3.5.22	東山線	可児市土田字往還北	可児市土田字往還北
3.5.23	今渡川合線	可児市今渡字池下	可児市川合字東畑
3.4.24	大森田白線	可児市大森字杉之堂	可児市広見字森下
3.4.25	二野大森線	可児市二野字松本	可児市大森字杉之堂
3.4.26	広見宮前線	可児市広見字光山前	可児市下恵土字宮前
3.4.27	今広東線	可児市下恵土字針満	可児市下恵土字島畑
7.6.1	中切線	可児市東帷子字髭前	可児市東帷子字前田筋

路線名	延長	幅員	構造	整備状況	
				改良済	概成済
総計	90,670			46,630	22,570
東海環状自動車道	7,450	23.5	地表式・嵩上式・地下式	-	7,450
東海環状自動車道 (御嵩都市計画道路の一部)	3,240 (うち可児市内600)	23.5	地表式・嵩上式・地下式	-	3,240 (うち可児市内600)
名濃バイパス線	5,220	31.5	地表式	5,220	-
中濃大橋御嵩線	9,010	25.0	〃	5,260	3,750
可児248号バイパス線	6,790	25.0	地表式・嵩上式	-	6,790
広見土田線	8,580	16.0	地表式・地下式	6,840	-
前波田白線	2,590	12.0	地表式	1,960	590
川合姫ヶ丘線	2,600	12.0	〃	2,600	-
今渡坂戸線	2,070	12.0	〃	1,300	-
可児駅前線	690	20.0	〃	370	-
中恵土広見線	1,310	12.0	〃	1,310	-
沢渡土田線	3,240	12.0	〃	2,780	-
羽崎沢渡線	3,990	12.0	〃	150	2,020
井の鼻長洞線	3,100	12.0	〃	200	-
南部丘陵環状線	5,060	12.0	〃	1,770	-
東部丘陵環状線	10,590	12.0	〃	4,610	850
柿田明智線	530	16.0	〃	490	-
大森桜ヶ丘線	3,280	16.0	〃	3,280	-
若葉台長坂線	3,710	12.0	〃	2,450	450
西可児駅前線	650	12.0	〃	400	-
川合線	1,120	12.0	〃	1,120	-
東山線	350	12.0	〃	350	-
今渡川合線	1,590	12.0	〃	1,520	70
大森田白線	2,310	16.0	〃	680	-
二野大森線	2,180	16.0	地表式・地下式	860	-
広見宮前線	1,200	18.0	地表式	250	-
今広東線	530	18.0	〃	530	-
中切線	330	8.0	〃	330	-

資料 都市計画課

注) 改良済延長とは道路用地が計画幅員どおり確保されており、一般の通行の用に供している道路延長である。
概成済延長とは改良済以外の区域のうち、路線として都市計画道路と同程度の機能を果たしうる現道
(概ね計画幅員の3分の2以上)を有する延長である。

13 土木・住宅

13-9 家屋の状況

(単位:㎡) 各年 1月 1日現在

区分	平成23年		平成24年		平成25年	
	棟数	床面積	棟数	床面積	棟数	床面積
総数	41,872	6,565,121	42,198	6,625,238	42,533	6,755,661
A 用途別						
1 木造計	28,097	3,114,358	28,330	3,149,970	28,601	3,190,124
専用住宅	22,977	2,788,029	23,210	2,820,509	23,498	2,857,673
共同住宅・寄宿舎	211	59,685	221	63,136	228	65,799
併用住宅	515	77,728	514	77,509	513	77,042
旅館・料亭・ホテル	3	1,351	3	1,351	3	1,351
事務所・銀行・店舗	337	29,752	340	30,743	345	32,132
劇場・病院	21	3,158	21	3,158	22	3,312
工場・倉庫	289	20,801	285	20,489	282	19,997
土蔵	494	15,079	494	15,086	493	15,078
附属家	3,250	118,775	3,242	117,989	3,217	117,740
2 木造以外計	13,775	3,450,763	13,868	3,475,268	13,932	3,565,537
事務所・店舗・百貨店	1,065	550,831	1,066	554,242	1,073	567,784
住宅・アパート	7,082	1,245,980	7,125	1,251,859	7,150	1,256,625
病院・ホテル	72	74,062	72	73,909	71	73,091
工場・倉庫・市場	1,825	1,371,078	1,826	1,383,944	1,841	1,446,720
その他	3,731	208,812	3,779	211,314	3,797	221,317
B 構造別						
木造	28,097	3,114,358	28,330	3,149,970	28,601	3,190,124
鉄骨・鉄筋コンクリート造	49	92,961	47	91,628	47	91,628
鉄筋コンクリート造	1,957	509,847	1,960	511,088	1,955	511,087
鉄骨造	4,121	2,067,047	4,131	2,083,718	4,153	2,166,994
軽量鉄骨造	6,861	763,760	6,945	771,710	7,001	778,820
れんが造・コンクリートブロック造	787	17,148	785	17,124	776	17,008

区分	平成26年		平成27年	
	棟数	床面積	棟数	床面積
総数	42,866	6,904,547	43,121	6,973,556
A 用途別				
1 木造計	28,860	3,227,811	29,100	3,262,385
専用住宅	23,774	2,893,897	24,049	2,928,743
共同住宅・寄宿舎	232	66,900	238	68,699
併用住宅	505	75,962	499	74,924
旅館・料亭・ホテル	3	1,351	3	1,351
事務所・銀行・店舗	362	34,639	367	35,476
劇場・病院	26	4,274	26	4,274
工場・倉庫	278	19,768	277	19,265
土蔵	489	14,999	486	14,945
附属家	3,191	116,021	3,155	114,708
2 木造以外計	14,006	3,676,736	14,021	3,711,171
事務所・店舗・百貨店	1,073	574,291	1,073	556,847
住宅・アパート	7,206	1,265,343	7,232	1,293,658
病院・ホテル	70	73,141	70	70,928
工場・倉庫・市場	1,842	1,543,343	1,843	1,571,300
その他	3,815	220,618	3,803	218,438
B 構造別				
木造	28,860	3,227,811	29,100	3,262,385
鉄骨・鉄筋コンクリート造	47	91,628	47	91,628
鉄筋コンクリート造	1,949	509,130	1,948	510,092
鉄骨造	4,162	2,271,687	4,164	2,301,571
軽量鉄骨造	7,072	787,292	7,090	791,063
れんが造・コンクリートブロック造	776	16,999	772	16,817

資料 家屋に関する概要調査

13 土木・住宅

13-10 着工建築物の状況

(単位:㎡)

区分	平成22年度	平成23年度	平成24年度	平成25年度	平成26年度
総数	80,870	138,295	231,477	113,984	87,815
A 用途別床面積					
居住専用	53,901	59,895	63,695	65,254	55,571
居住産業併用	639	1,213	724	442	688
農林水産業用	147	576	398	0	411
鉱工業用	1,798	16,116	94,044	1,158	6,705
公益事業用	737	71	43,805	18,648	6,259
商業用	3,384	49,001	20,582	18,549	6,509
サービス業用	2,936	2,452	2,802	2,120	1,360
公務文教用	15,177	7,513	2,767	5,519	4,531
その他	2,151	1,458	2,660	2,294	5,781
B 構造別床面積					
木造	44,226	52,274	54,733	55,663	49,677
非木造	36,644	86,021	176,744	58,321	38,138

資料 岐阜県建築指導課

14 社会福祉

14-1 保育園の状況

各年 4月 1日現在

区分	職員数					定員	入所児童数			
	総数	園長	主任 保育士	保育士	調理員		総数	未満児	3歳児	4歳以上
平成 23年	278	9	8	228	33	1,345	1,223	361	291	571
〃 24年	286	9	8	240	29	1,355	1,230	383	282	565
〃 25年	297	9	9	257	22	1,355	1,254	428	235	591
〃 26年	299	9	9	260	22	1,355	1,248	423	299	526
〃 27年	311	9	9	272	21	1,362	1,274	444	282	548
久々利保育園	17	1	1	15	-	90	83	22	21	40
めぐみ保育園	27	1	1	25	-	160	116	32	22	62
土田保育園	31	1	1	29	-	140	113 (1)	42	21	50 (1)
兼山保育園	12	1	1	10	-	45	31 (2)	10 (2)	9	12
広見保育園 (私立)	72	1	1	64	6	310	285 (5)	108	65 (1)	112 (4)
すみれ楽園 (私立)	87	1	1	78	7	440	459 (7)	145 (2)	111 (2)	203 (3)
桜ヶ丘保育園 (私立)	24	1	1	20	2	70	81	26	16	39
かたびら保育園 (私立)	12	1	1	8	2	27	26	26	-	-
可児さくら保育園 (私立)	29	1	1	23	4	80	80 (5)	33 (1)	17 (2)	30 (2)
市外委託	21	5	7	9

注) 入所児童数の()は市外からの受け入れ児童数。内数ではない。

資料 こども課

市外委託の児童数及び市外からの受け入れ児童数は総数に含まない。

14 社会福祉

14-2 国民健康保険の状況

(単位:円)

区分	年度平均 加入世帯数	年度平均 被保険者数	被保険者1人あたり 費用額	被保険者1人あたり 負担税
平成 22年度	14,577	26,930	282,478	102,134
〃 23年度	14,735	27,043	300,472	105,060
〃 24年度	14,836	26,913	311,364	106,951
〃 25年度	15,079	27,012	321,031	107,128
〃 26年度	15,076	26,726	328,181	104,861

注)療養諸費費用額、保険者負担金、高額療養費については高齢者分含む。

区分	保険税収入額	療養諸費費用額	保険者負担金
平成 22年度	2,750,463,574	7,607,137,488	5,503,178,412
〃 23年度	2,841,140,117	8,125,662,504	5,885,853,779
〃 24年度	2,878,381,592	8,379,733,198	6,092,424,325
〃 25年度	2,893,736,998	8,671,697,573	6,319,641,118
〃 26年度	2,802,526,106	8,770,969,329	6,423,544,794

区分	老人保健 拠出金	後期高齢者支援金	出産育児一時金	
			件数	支給額
平成 22年度	6,558,466	1,066,131,962	170	71,040,000
〃 23年度	559,823	1,220,214,442	161	67,144,109
〃 24年度	41,564	1,336,420,684	142	59,491,896
〃 25年度	49,887	1,402,555,662	167	69,780,000
〃 26年度	46,561	1,414,688,215	121	50,564,000

注)療養諸費費用額、保険者負担金、高額療養費については高齢者分含む。

平成20年4月から後期高齢者医療制度が創設された。

区分	葬祭費		高額療養費	
	件数	支給額	件数	支給額
平成 22年度	145	7,250,000	8,343	607,408,934
〃 23年度	162	8,100,000	9,066	667,837,123
〃 24年度	147	7,350,000	10,145	724,648,203
〃 25年度	144	7,200,000	10,875	758,477,568
〃 26年度	141	7,050,000	12,305	965,232,977

資料 国保年金課

14 社会福祉

14-3 国民年金被保険者数

(単位:円)

区分	被保険者数				収納率	保険料収入額 (収納額)
	総数	強制加入者		任意 加入者		
		1号	3号			
平成 22年度	22,115	12,443	9,460	212	68.1	1,214,667,950
" 23年度	21,537	12,242	9,094	201	67.1	1,216,248,290
" 24年度	21,149	12,007	8,961	181	68.0	1,269,786,410
" 25年度	20,679	11,726	8,776	177	70.0	1,326,276,420
" 26年度	20,191	11,390	8,647	154	71.6	1,283,079,790

区分	保険料免除者数			
	総数	免除率	法定 免除者	申請 免除者
平成 22年度	3,307	26.6	457	2,850
" 23年度	3,320	27.1	474	2,846
" 24年度	3,678	30.6	501	3,177
" 25年度	3,960	33.8	537	3,423
" 26年度	3,958	34.7	563	3,395

資料 国保年金課

14 社会福祉

14-4 国民年金受給状況

(単位:千円)

区分	受給権者総数		老齢年金		五年年金	
	件数	金額	件数	金額	件数	金額
平成 22年度	19,385	13,001,236	735	372,103	8	3,277
" 23年度	19,885	13,348,069	615	313,132	6	2,447
" 24年度	21,380	14,457,154	536	275,988	3	1,220
" 25年度	22,630	15,388,162	460	237,867	3	1,215
" 26年度	23,859	16,081,857	386	198,072	2	799

区分	通算老齢年金		障害年金		寡婦年金	
	件数	金額	件数	金額	件数	金額
平成 22年度	743	160,810	33	28,911	12	5,520
" 23年度	673	146,915	29	25,442	15	6,824
" 24年度	626	136,898	26	22,808	-	-
" 25年度	540	118,559	25	22,021	15	6,787
" 26年度	485	105,556	22	18,740	15	6,842

区分	老齢基礎年金		障害基礎年金		遺族基礎年金	
	件数	金額	件数	金額	件数	金額
平成 22年度	17,239	11,916,271	427	373,020	176	139,684
" 23年度	18,237	12,596,176	262	227,824	37	27,689
" 24年度	19,764	13,667,575	275	238,053	144	113,842
" 25年度	21,258	14,729,754	285	245,401	31	24,673
" 26年度	22,612	15,473,939	301	254,788	27	21,883

区分	死亡一時金	
	件数	金額
平成 22年度	12	1,640
" 23年度	11	1,620
" 24年度	6	770
" 25年度	13	1,885
" 26年度	9	1,238

資料 国保年金課

14 社会福祉

14-5 扶助別生活保護状況

(単位:千円)

区分	総数			生活扶助			住宅扶助		
	世帯	人員	保護費	世帯	人員	保護費	世帯	人員	保護費
平成 22年度	179	277	433,963	156	248	156,342	136	225	61,693
〃 23年度	168	246	370,095	150	224	132,040	130	184	45,089
〃 24年度	172	237	364,391	153	213	124,652	131	189	43,648
〃 25年度	218	307	435,023	198	285	149,975	179	264	54,384
〃 26年度	243	343	465,265	209	301	175,555	187	277	64,399

区分	教育扶助			介護扶助			医療扶助		
	世帯	人員	保護費	世帯	人員	保護費	世帯	人員	保護費
平成 22年度	17	22	3,116	12	12	6,492	143	204	196,071
〃 23年度	14	17	2,316	15	15	8,693	154	220	174,433
〃 24年度	11	14	1,786	18	18	7,944	164	220	179,963
〃 25年度	16	22	2,454	20	22	7,985	205	278	213,551
〃 26年度	18	26	3,402	26	28	10,519	218	300	201,633

区分	出産扶助			生業扶助			葬祭扶助		
	世帯	人員	保護費	世帯	人員	保護費	世帯	人員	保護費
平成 22年度	6	6	2,624	4	5	773	6	6	525
〃 23年度	2	2	594	2	3	574	2	2	305
〃 24年度	1	1	465	2	2	443	2	2	252
〃 25年度	5	5	2,046	5	6	801	4	4	511
〃 26年度	4	4	1,941	5	7	1,133	2	2	1,525

注) 世帯・人員は年度平均値。保護費総額には施設事務費を含む。

資料 福祉課

14 社会福祉

14-6 福祉年金受給状況

(単位:千円)

区分	老齢福祉年金			障害基礎年金	
	総数	支給件数	支給年金額	支給件数	支給年金額
平成 22年度	2	2	462	421	370,086
" 23年度	1	-	-	426	375,046
" 24年度	1	-	-	438	383,176
" 25年度	-	-	-	464	403,564
" 26年度	-	-	-	481	411,221

注)平成23・24年の老齢福祉年金は支給停止のため支給実績なし 資料 国保年金課

14-7 療育手帳所持者数

各年 4月 1日現在

区分	総数					
	総数	A	A1	A2	B1	B2
平成 23年	489	27	81	91	141	149
" 24年	516	26	82	93	146	169
" 25年	552	26	88	101	155	182
" 26年	582	24	91	104	166	197
" 27年	621	24	95	108	170	224

区分	(再掲)18歳未満					
	総数	A	A1	A2	B1	B2
平成 23年	185	-	25	37	39	84
" 24年	196	-	23	33	41	99
" 25年	206	-	24	36	47	99
" 26年	217	-	23	37	47	110
" 27年	239	-	25	34	50	130

資料 福祉課

14 社会福祉

14-8 身体障害者手帳所持者数(障がい種類別)

各年 4月 1日現在

区分	年齢階層	総数	視覚障がい	聴覚・平衡機能障がい	音声・言語機能障がい	肢体不自由	内部障がい
平成 23年	総数	3,013	141	236	26	1,711	899
	18歳以上	2,941	138	227	26	1,666	884
	18歳未満	72	3	9	-	45	15
" 24年	総数	3,123	141	248	27	1,762	945
	18歳以上	3,052	139	240	27	1,716	930
	18歳未満	71	2	8	-	46	15
" 25年	総数	3,154	140	252	27	1,757	978
	18歳以上	3,087	137	244	27	1,713	966
	18歳未満	67	3	8	-	44	12
" 26年	総数	3,219	150	264	28	1,788	989
	18歳以上	3,155	148	255	28	1,746	978
	18歳未満	64	2	9	0	42	11
" 27年	総数	3,244	149	270	35	1,822	968
	18歳以上	3,178	147	260	35	1,782	954
	18歳未満	66	2	10	0	40	14

資料 福祉課

14-9 身体障害者手帳所持者数(障がい程度別)

各年 4月 1日現在

区分	総計	1級	2級	3級	4級	5級	6級
" 23年	3,013	815	515	721	653	160	149
" 24年	3,123	850	525	739	693	159	157
" 25年	3,154	884	512	735	710	155	158
" 26年	3,219	918	521	712	751	155	158
" 27年	3,244	937	509	709	759	168	162
視覚障がい	149	63	34	11	12	18	11
聴覚平衡機能障がい	270	17	73	45	50	-	85
音声・言語・そしゃく機能障がい	35	4	2	18	11	-	-
肢体不自由	1,822	338	386	402	480	150	66
内部障がい	968	515	14	233	206	-	-

資料 福祉課

14 社会福祉

14-10 精神障害者保健福祉手帳所持者数

各年 3月31日現在

区分	総数	1級	2級	3級
平成 23年	326	86	200	40
〃 24年	366	98	230	38
〃 25年	421	107	264	50
〃 26年	478	126	298	54
〃 27年	552	152	332	68

資料 中濃保健所

14 社会福祉

14-11 通院医療費の公費負担制度利用者数

各年 3月31日現在	
区分	利用者数
平成 23年	882
〃 24年	883
〃 25年	933
〃 26年	1048
〃 27年	952

資料 中濃保健所

14-12 福祉センター利用状況

区分	件数
平成 22年度	2,699
〃 23年度	3,048
〃 24年度	2,984
〃 25年度	3,068
〃 26年度	2,925

資料 福祉センター

14 社会福祉

14-13 児童センター利用状況

広見児童センター (単位:人)

区分	総数	大人	中学生	小学生	幼児
平成 22年度	16,933	5,433	159	5,355	5,986
〃 23年度	15,369	4,626	134	5,623	4,986
〃 24年度	17,472	5,640	52	5,355	6,425
〃 25年度	17,449	5,256	238	5,714	6,241
〃 26年度	19,992	6,237	348	6,124	7,283

帷子児童センター (単位:人)

区分	総数	大人	中学生	小学生	幼児
平成 22年度	20,628	7,352	89	6,098	7,089
〃 23年度	23,989	8,980	138	5,699	9,172
〃 24年度	23,432	8,673	103	5,416	9,240
〃 25年度	24,752	9,491	199	4,717	10,345
〃 26年度	25,646	9,580	196	5,828	10,042

桜ヶ丘児童センター (単位:人)

区分	総数	大人	中学生	小学生	幼児
平成 22年度	25,969	6,980	1,703	9,707	7,579
〃 23年度	25,438	7,288	1,120	8,706	8,324
〃 24年度	25,718	7,573	1,131	8,399	8,615
〃 25年度	21,962	6,802	918	7,001	7,241
〃 26年度	23,474	7,467	741	7,441	7,825

兼山児童館 (単位:人)

区分	総数	大人	中学生	小学生	幼児
平成 22年度	7,290	1,380	-	4,346	1,564
〃 23年度	6,595	1,021	-	4,207	1,367
〃 24年度	7,825	1,444	30	4,387	1,964
〃 25年度	7,887	2,089	5	3,211	2,582
〃 26年度	10,847	2,989	18	4,236	3,604

資料 こども課

14 社会福祉

14-14 こども発達支援センターくれよん利用児童数

(単位:人)

区分	総数	0歳児	1歳児	2歳児	3歳児	4歳児	5歳児
平成 22年度	160	-	14	31	44	33	38
〃 23年度	172	-	14	34	38	46	40
〃 24年度	157	1	6	29	38	38	45
〃 25年度	187	1	5	46	43	44	48
〃 26年度	185	-	4	33	67	37	44

資料 こども発達支援センターくれよん

14-15 介護保険の要介護・要支援認定者数

(単位:人)

区分	総数	要支援1	要支援2	要介護1	要介護2	要介護3	要介護4	要介護5
平成 22年度	2,764	282	347	545	483	378	400	329
〃 23年度	2,907	311	408	543	487	411	413	334
〃 24年度	3,120	366	486	638	493	397	432	308
〃 25年度	3,287	333	542	693	590	388	455	286
〃 26年度	3,542	353	592	764	600	417	501	315

資料 高齢福祉課

14 社会福祉

14-16 老人福祉センター利用状況

その1 老人福祉センター 可児川苑の利用状況 (単位:人)

区分	総数	団体利用者 視察者等	個人利用者
平成 22年度	53,875	14,357	39,518
〃 23年度	55,214	14,897	40,317
〃 24年度	55,348	14,474	40,874
〃 25年度	56,973	14,101	42,872
〃 26年度	55,782	13,246	42,536

その2 老人福祉センター 福寿苑の利用状況

区分	総数	団体利用者 視察者等	個人利用者
平成 22年度	33,803	10,320	23,483
〃 23年度	30,040	9,707	20,333
〃 24年度	30,670	10,154	20,516
〃 25年度	32,558	12,256	20,302
〃 26年度	31,548	11,805	19,743

その3 老人福祉センター やすらぎ館の利用状況

区分	総数	団体利用者 視察者等	個人利用者
平成 22年度	7,867	3,098	4,769
〃 23年度	6,085	2,094	3,991
〃 24年度	6,768	2,353	4,415
〃 25年度	6,321	2,306	4,015
〃 26年度	6,669	2,751	3,918

資料 高齢福祉課

14 社会福祉

14-17 後期高齢者医療支給状況

区分	受給者数	1人あたり 給付額
平成 22年度	8,609	717,938
" 23年度	8,921	736,338
" 24年度	9,372	716,649
" 25年度	9,657	733,643
" 26年度	10,143	732,887

(単位:円)

区分	給付額			
	総額	療養給付費	療養費等	高額療養費
平成 22年度	6,180,728,942	5,826,471,283	109,399,239	244,858,420
" 23年度	6,568,875,745	6,223,762,677	111,945,736	233,167,332
" 24年度	6,716,435,947	6,367,178,993	112,113,474	237,143,480
" 25年度	7,084,797,709	6,728,573,107	107,026,757	249,197,845
" 26年度	7,433,674,084	7,050,850,376	108,776,860	274,046,848

資料 国保年金課

14 社会福祉

14-18 重度心身障がい者医療費支給状況

(単位:円)

区分	受給者数	受給件数	支給額	1人あたり 受給件数	1件あたり 受給額	1人あたり 支給額
平成 22年度	3,084	81,809	406,064,362	26.5	4,964	131,668
〃 23年度	3,184	87,232	426,436,010	27.4	4,889	133,931
〃 24年度	3,310	91,663	451,648,185	27.7	4,927	136,450
〃 25年度	3,398	95,441	436,896,258	28.1	4,578	128,575
〃 26年度	3,577	100,541	453,016,745	28.1	4,506	126,647

資料 福祉課

14-19 こども医療助成費支給状況

(単位:円)

区分	受給者数	受給件数	支給額	1人あたり 受給件数	1件あたり 受給額	1人あたり 支給額
平成 22年度	13,934	210,461	416,651,532	15.1	1,980	29,902
〃 23年度	13,812	213,842	421,625,912	15.5	1,972	30,526
〃 24年度	13,819	210,190	408,705,820	15.2	1,944	29,576
〃 25年度	13,695	207,095	408,414,568	15.1	1,972	29,822
〃 26年度	13,476	207,199	412,293,329	15.4	1,990	30,595

注)平成18年10月から、受給対象を小学校就学前までを小学校修了までに拡大。
平成20年度から、中学校終了までに拡大。

資料 福祉課

14 社会福祉

14-20 母子家庭等医療助成費支給状況

(単位:円)

区分	受給者数	受給件数	支給額	1人あたり 受給件数	1件あたり 受給額	1人あたり 支給額
平成 22年度	2,041	25,225	65,797,106	12.4	2,608	32,238
〃 23年度	2,190	27,323	71,243,681	12.5	2,607	32,531
〃 24年度	2,229	26,997	70,277,074	12.1	2,603	31,529
〃 25年度	2,254	28,151	74,018,078	12.5	2,629	32,839
〃 26年度	2,278	28,536	74,294,447	12.5	2,604	32,614

資料 福祉課

14-21 父子家庭医療助成費支給状況

(単位:円)

区分	受給者数	受給件数	支給額	1人あたり 受給件数	1件あたり 受給額	1人あたり 支給額
平成 22年度	215	1,737	6,193,423	8.1	3,566	28,807
〃 23年度	227	2,250	5,777,434	9.9	2,568	25,451
〃 24年度	227	2,478	7,906,782	10.9	3,191	34,832
〃 25年度	206	2,020	6,631,638	9.8	3,283	32,192
〃 26年度	195	1,816	5,294,813	9.3	2,916	27,153

資料 福祉課

15 保健衛生

15-1 医療施設等の状況および保健・医療従事者数

各年10月1日現在

区分	医療施設(等)数						
	総数	病院	診療所	歯科	施術所	助産所	介護老人 保健施設
平成 21年	176	4	58	37	73	2	2
〃 22年	185	4	62	37	78	2	2
〃 23年	190	4	62	38	82	2	2
〃 24年	196	4	64	39	85	2	2
〃 25年	195	4	65	39	83	2	2

区分	病床数						
	総数	病院					診療所
		一般	療養	結核	精神	感染症	
平成 21年	701	493	142	-	-	-	66
〃 22年	704	493	142	-	-	-	69
〃 23年	692	471	152	-	-	-	69
〃 24年	692	471	152	-	-	-	69
〃 25年	673	471	152	-	-	-	50

資料 可茂の公衆衛生(T3-1)

医療施設従事者数(病院のみ)

各年10月1日現在

区分	看護 業務 補助者	理学 療法士	作業 療法士	視能 訓練士	診療 放射線 技師	診療 X線 技師	管理 栄養士	栄養士
平成 21年	90.4	21.0	6	1	26.8	-	9	2
〃 22年	85.0	25.0	7	-	28.4	-	9	2
〃 23年	88.1	24.0	8	1	28.1	-	8	2
〃 24年	89.7	18.0	8	0.1	27.6	-	8	2
〃 25年	93.4	31.6	8	-	28.6	-	8.7	2

資料 可茂の公衆衛生(T3-2)

職種別医療従事者数(隔年)

各年12月31日現在

区分	医師	歯科 医師	薬剤師	保健師	助産師	看護師	准 看護師	歯科 衛生士	歯科 技工士
平成18年	103	42	101	32	8	342	268	67	19
〃 20年	112	43	105	37	8	394	266	64	32
〃 22年	108	42	93	35	24	427	262	61	25
〃 24年	112	46	110	42	30	470	268	65	33

注) 旧兼山町を含む。

資料 可茂の公衆衛生(T3-3~11)

15 保健衛生

15-2 感染症患者数(保菌者含む)

中濃保健所管内

区分	3類感染症				4類感染症		
	コレラ	細菌性赤痢	腸チフス	腸管出血性大腸菌感染症	つつが虫病	A型肝炎	レジオネラ症
平成 21年	-	-	-	3	-	-	2
〃 22年	-	-	-	3	-	-	-
〃 23年	-	-	-	-	-	-	-
〃 24年	-	-	-	-	1	-	-
〃 25年	-	-	-	-	-	-	1

区分	5類感染症				
	後天性免疫不全症候群	梅毒	アメーバ赤痢	破傷風	風しん
平成 21年	1	4	1	-	-
〃 22年	-	-	2	1	-
〃 23年	-	1	-	-	-
〃 24年	-	-	1	1	1
〃 25年	-	1	-	-	1

資料 可茂の公衆衛生(T9-1)

可児市管内

区分	3類感染症			4類感染症		5類感染症	
	コレラ	細菌性赤痢	腸管出血性大腸菌感染症	つつが虫病	A型肝炎	アメーバ赤痢	梅毒
平成 21年	-	-	2	-	-	-	-
〃 22年	-	-	-	-	-	-	-
〃 23年	-	-	-	-	-	-	-
〃 24年	-	-	-	-	-	-	-
〃 25年	-	-	-	-	-	-	-

資料 可茂の公衆衛生(T9-2)

可児郡管内

区分	3類感染症			4類感染症		5類感染症
	コレラ	細菌性赤痢	腸管出血性大腸菌感染症	つつが虫病	レジオネラ症	アメーバ赤痢
平成 21年	-	-	-	-	-	-
〃 22年	-	-	-	-	-	-
〃 23年	-	-	-	-	-	-
〃 24年	-	-	1	-	-	-
〃 25年	-	-	-	-	-	-

資料 可茂の公衆衛生(T9-2)

15 保健衛生

15-3 合計特殊出生率

区分	合計特殊出生率
平成 21年	1.32
〃 22年	1.36
〃 23年	1.46
〃 24年	1.43
〃 25年	1.42

資料 可茂の公衆衛生(T2-6-2)

注) 合計特殊出生率…15歳から49歳までの女子の年齢別出生率を合計したもので、1人の女性が仮にその年次の年齢別出生率で一生涯の間に子どもを産むとした場合の平均子ども数。

15-4 予防接種の実施状況

区分	四(三、二)種混合 百日咳・ジフテリア ・破傷風 1)	ポリオ	
		生ポリオ(平成24年8月まで)	不活化ポリオ(平成24年9月から)
	接種者	接種者	接種者
平成 22年度	4,486	1,629	…
〃 23年度	4,450	1,448	…
〃 24年度	4,567	758	2237
〃 25年度	4,576	-	1,050
〃 26年度	4,427	-	686

1) 平成24年度から四種混合を含む。

区分	日本脳炎			麻しん		
	該当者	接種者	接種率	該当者	接種者	接種率
平成 22年度	10,465	8,173	78.1	-	-	-
〃 23年度	9,210	7,655	83.1	-	1	-
〃 24年度	3,876	3,654	94.3	-	-	-
〃 25年度	3,719	3,356	90.2	-	1	-
〃 26年度	3,730	3,634	97.4	-	-	-

区分	麻しん風しん混合			高齢者等インフルエンザ		
	該当者	接種者	接種率	該当者	接種者	接種率
平成 22年度	3,851	3,532	91.7	20,076	9,974	49.7
〃 23年度	3,966	3,619	91.3	20,331	9,935	48.8
〃 24年度	3,904	3,504	89.8	21,657	10,211	47.1
〃 25年度	1,831	1,757	96.0	22,893	10,921	47.7
〃 26年度	1,813	1,726	95.2	24,203	11,624	48.0

資料 健康増進課

15 保健衛生

15-5 可茂地域病院群輪番制病院診療科別患者数

区分	病院数	患者数				
		総数	内科	小児科	外科	整形外科
平成 22年度	8	2,125	711	424	165	127
〃 23年度	8	2,135	897	133	254	125
〃 24年度	8	2,540	1,072	109	216	159
〃 25年度	8	2,108	883	151	254	120
〃 26年度	8	2,136	799	130	248	111

区分	患者数					
	脳神経外科	皮膚科・泌尿器科	産婦人科	眼科	耳鼻咽喉科	その他
平成 22年度	48	24	30	3	37	556
〃 23年度	46	29	33	4	51	563
〃 24年度	65	51	37	25	13	793
〃 25年度	41	25	39	-	52	543
〃 26年度	29	23	34	-	53	709

資料 健康増進課

15-6 結核健康診断・予防接種実施状況

区分	ツベルクリン反応受検者	BCG接種者	間接撮影者	要精密検査者
平成 22年度	-	884	2,664	59
〃 23年度	-	923	2,602	56
〃 24年度	-	828	2,943	71
〃 25年度	-	709	2,880	62
〃 26年度	-	849	2,853	84

資料 健康増進課

15 保健衛生

15-7 主要死因

区分	総数	悪性 新生物	脳血管 疾患	心疾患	肺炎	不慮の 事故	老衰
平成 21年度	663	207	78	107	57	22	28
〃 22年度	686	193	60	108	79	28	36
〃 23年度	756	219	59	125	77	19	49
〃 24年度	779	253	59	99	80	29	57
〃 25年度	727	203	68	114	79	25	58

区分	自殺	肝疾患	腎不全	糖尿病	結核	その他	乳児死亡数 (内数)
平成 21年度	11	11	15	7	2	118	3
〃 22年度	17	9	15	9	-	132	4
〃 23年度	21	6	14	11	2	154	2
〃 24年度	19	11	18	9	1	144	1
〃 25年度	26	5	9	2	-	138	-

資料 可茂の公衆衛生(T2-8 T2-12)

15-8 健康づくり事業実施状況

区分	健康フェア可児		食生活改善推進 協議会活動		運動普及推進 協議会活動	
	回数	参加者	回数	参加者	回数	参加者
平成 22年度	1	12,500	109	5,562	23	1,624
〃 23年度	1	13,000	128	6,510	23	2,507
〃 24年度	1	14,000	161	7,320	28	2,273
〃 25年度	1	9,000	115	6,199	46	2,026
〃 26年度	1	9,400	120	6,174	32	1,702

資料 健康増進課

15 保健衛生

15-9 成・老人保健活動実施状況

その1 健康診査

区 分	特定健康診査	後期高齢者 健(検)診	胃がん検診	子宮がん検診	乳がん検診
	受診者	受診者	受診者	受診者	受診者
平成 22年度	4,434	589	5,365	3,611	2,604
〃 23年度	4,684	735	5,499	3,339	2,647
〃 24年度	5,117	935	6,046	3,664	2,897
〃 25年度	5,022	1,024	5,577	3,347	2,406
〃 26年度	5,070	1,303	5,802	4,133	3,570

区 分	大腸がん検診	肺がん検診	歯周病検診	骨粗鬆症 予防検診	前立腺がん 検診
	受診者	受診者	受診者	受診者	受診者
平成 22年度	6,561	4,757	251	520	2,013
〃 23年度	6,980	5,019	335	547	2,150
〃 24年度	8,201	5,550	448	657	2,153
〃 25年度	7,781	5,514	356	533	2,170
〃 26年度	8,560	5,778	1,142	574	2,391

資料 健康増進課

その2 健康教育、健康相談、機能訓練、健康手帳交付、訪問指導

区 分	健康教育		健康相談		健康手帳交付	訪問指導	特定保健指導
	回数	参加者	回数	参加者	交付数	実施数	実施数
平成 22年度	50	1,026	61	909	175	31	270
〃 23年度	36	1,197	29	556	232	30	307
〃 24年度	107	1,713	28	403	135	33	309
〃 25年度	37	1,376	24	316	170	39	278
〃 26年度	44	1,790	24	313	247	54	274

資料 健康増進課

15 保健衛生

15-10 母子保健活動実施状況

区分	母子手帳交付数		訪問指導		マタニティ・サロン		パパママ教室		離乳食 モグモグ教室	
	交付数		実施数		回数	実施数	回数	実施数	回数	実施数
平成 22年度	1,026		576		22	123	4	130	6	64
〃 23年度	913		601		22	174	4	119	12	90
〃 24年度	910		884		15	297	4	140	12	103
〃 25年度	916		989		16	374	4	154	12	76
〃 26年度	880		1,031		16	328	4	191	12	98

区分	巡回栄養教室		巡回 歯みがき教室		出張 ゼミナール		乳児健康診査		1歳6か月児 健康診査	
	実施園数	実施数	回数	実施数	回数	実施数	回数	実施数	回数	実施数
平成 22年度	11	1,158	18	3,039	35	715	24	863	24	856
〃 23年度	16	1,033	18	3,079	22	506	24	905	24	817
〃 24年度	27	1,315	35	2,999	25	598	24	898	24	924
〃 25年度	28	1,208	35	2,857	16	258	24	862	24	901
〃 26年度	29	1,356	35	2,934	10	211	24	842	24	858

区分	3歳児健康診査		7か月児相談		こども相談		離乳食相談		2歳3か月児 歯みがき相談	
	回数	実施数	回数	実施数	回数	実施数	回数	実施数	回数	実施数
平成 22年度	24	860	12	549	12	731	24	778	12	170
〃 23年度	24	895	12	560	12	926	24	848	12	165
〃 24年度	24	836	12	576	12	925	24	889	12	211
〃 25年度	24	900	12	478	12	1,042	24	848	12	172
〃 26年度	24	909	12	489	12	1,101	24	829	12	198

区分	運動発達相談		すくすく相談		アフタービクス		ベビークラス	
	回数	実施数	回数	実施数	回数	実施数	回数	実施数
平成 22年度	15	100	32	70	6	92	4	79
〃 23年度	15	102	32	97	6	91	4	93
〃 24年度	15	94	67	125	6	141	4	113
〃 25年度	15	96	50	114	6	80	4	94
〃 26年度	15	98	50	152	6	115	4	128

資料 健康増進課

15 保健衛生

15-11 登録犬数・狂犬病予防注射および野犬捕獲状況

区分	登録犬数	狂犬病予防注射	野犬および不用犬
平成 22年度	571	6,440	54
〃 23年度	586	6,309	45
〃 24年度	564	6,111	28
〃 25年度	535	5,971	42
〃 26年度	493	5,737	39

資料 環境課

15-12 し尿汲取状況

区分	市総人口	汲取量(kl)		
		し尿	浄化槽汚泥	合計
平成 22年度	101,620	2,094	12,266	14,360
〃 23年度	101,539	1,974	15,208	17,182
〃 24年度	101,333	1,682	9,501	11,183
〃 25年度	100,932	1,532	7,178	8,710
〃 26年度	100,599	1,371	7,691	9,062

区分	1日平均汲取量(kl)	1人1日平均排出量(l)	市内バキューム台数
平成 22年度	39	0.39	16
〃 23年度	47	0.46	16
〃 24年度	31	0.30	14
〃 25年度	24	0.24	14
〃 26年度	25	0.25	14

区分	可茂衛生施設利用組合 処理量(kl)			1日平均処理量(kl)
	し尿	浄化槽汚泥	合計	
平成 22年度	11,088	43,859	54,947	151
〃 23年度	10,274	48,357	58,631	161
〃 24年度	9,246	43,625	52,871	145
〃 25年度	8,611	40,355	48,966	134
〃 26年度	8,049	40,741	48,790	134

資料 環境課

15 保健衛生

15-13 ごみ処理状況

(単位:t)

区分	合計	可燃物	可燃粗大	不燃粗大	金物類	ガラス類	陶磁器類
平成 22年度	25,390 (902)	23,513	396	94 ※(139)	260	119 (53)	298
〃 23年度	25,287 (832)	23,557	353	70 ※(100)	212	121 (62)	305
〃 24年度	25,621 (928)	23,627	341	105 ※(237)	478	119 (50)	302
〃 25年度	25,762 (903)	23,817	349	110 ※(232)	453	110 (54)	306
〃 26年度	25,690 (784)	23,936	301	82 ※(166)	379	107 (40)	305

区分	ビン	カン	ペット ボトル	発泡 スチロール	紙容器	使用済み 小型家電	廃乾電池	廃蛍光灯 等
平成 22年度	383 (383)	95 (95)	75 (75)	26 (26)	88 (88)	-	28 (28)	15 (15)
〃 23年度	362 (362)	89 (89)	72 (72)	28 (28)	78 (78)	-	27 (27)	14 (14)
〃 24年度	348 (348)	86 (86)	70 (70)	27 (27)	75 (75)	-	22 (22)	15 (15)
〃 25年度	333 (333)	80 (80)	68 (68)	26 (26)	71 (71)	0.4 (0.4)	25 (25)	14 (14)
〃 26年度	323 (323)	72 (72)	60 (60)	23 (23)	59 (59)	3 (3)	21 (21)	20 (20)

注) ()内数字は資源化量。

資料 環境課

※は可燃粗大・不燃粗大・金物類・ガラス類からの金属資源回収量。

15 保健衛生

15-14 環境衛生関係施設数

各年10月1日現在

区分	総数	旅館 (含ホテル)	興行場	理容所
平成 21年度	539	24	-	79
〃 22年度	387	15	-	76
〃 23年度	367	15	-	74
〃 24年度	379	15	-	76
〃 25年度	381	15	-	76

区分	美容所	公衆浴場	クリーニング所 (取扱店)
平成 21年度	200	26	16(194)
〃 22年度	158	29	17(92)
〃 23年度	159	27	16(76)
〃 24年度	169	27	15(77)
〃 25年度	172	27	13(78)

資料 可茂の公衆衛生(T11-1)

15-15 公害苦情・陳情受付件数

区分	総数	大気汚染	水質汚濁	土壌汚染
平成 22年度	188	2	32	-
〃 23年度	166	4	33	-
〃 24年度	166	3	31	-
〃 25年度	146	3	31	-
〃 26年度	159	6	24	-

区分	騒音・振動	悪臭	その他
平成 22年度	24	113	17
〃 23年度	20	101	8
〃 24年度	28	103	1
〃 25年度	21	86	5
〃 26年度	16	108	5

資料 環境課

15 保健衛生

15-16 大気汚染の状況

単位：二酸化硫黄 $\mu\text{gSO}_2/\text{日}/100\text{cm}^2\text{TEA}$
 二酸化窒素 $\mu\text{gNO}_2/\text{日}/100\text{cm}^2\text{TEA}$
 降下ばいじん $\text{t}/\text{km}^2/\text{月}$

区分	今渡南小学校			土田小学校		
	二酸化硫黄	二酸化窒素	降下ばいじん	二酸化硫黄	二酸化窒素	降下ばいじん
平成 22年度	10	83	2.8	8	89	3.5
〃 23年度	9	80	2.5	8	90	3.3
〃 24年度	9	79	2.1	8	86	2.4
〃 25年度	9	77	2.4	9	83	2.8
〃 26年度	7	73	2.1	7	83	2.4

区分	東明小学校			桜ヶ丘小学校		
	二酸化硫黄	二酸化窒素	降下ばいじん	二酸化硫黄	二酸化窒素	降下ばいじん
平成 22年度	9	65	2.5	11	74	2.4
〃 23年度	8	65	2.5	11	72	2.5
〃 24年度	7	63	2.1	11	71	1.9
〃 25年度	7	65	2.8	10	69	2.1
〃 26年度	6	62	1.8	8	67	1.9

区分	兼山保育園		
	二酸化硫黄	二酸化窒素	降下ばいじん
平成 22年度	-	-	-
〃 23年度	-	-	-
〃 24年度	-	-	-
〃 25年度	-	-	-
〃 26年度	6	45	2.1

注) 値は年間平均値である。資料 環境課
 測定地点は、各施設の屋上。
 兼山保育園は平成26年度から測定開始。

15 保健衛生

15-17 可児川流域河川および可児川本川水質分析結果(年平均値)

(平成26年度)

河川名	測定地点	分析項目									
		pH	BOD (mg/l)	COD (mg/l)	SS (mg/l)	DO (mg/l)	大腸菌群数 (MPN/100ml)	全窒素 (mg/l)	全りん (mg/l)	TOC (mg/l)	陰イオン 界面活性剤 (mg/l)
瀬田川	山岸小橋	7.5	0.7	3.6	2	11	9,400	0.94	0.095	1.9	0.04
中郷川	可児川合流前	8.2	1.2	4.3	3	11	40,300	1.10	0.117	2.2	0.07
姫川	脇田橋	8.5	1.2	3.1	2	12	5,900	1.24	0.090	1.4	0.05
久々利川	大森大橋	8.9	0.8	3.8	3	11	7,000	0.77	0.065	1.8	0.03
谷迫間川	可児川合流前	8.1	0.7	3.0	2	11	11,000	0.85	0.042	1.5	0.03
横市川	湯之島橋	7.6	0.8	2.9	2	11	9,800	1.10	0.110	1.4	0.03
矢戸川	中切川合流前	8.1	0.7	2.8	2	12	42,200	0.92	0.097	1.4	0.03
山座川	国道41号線下	7.7	0.4	2.5	1	11	17,000	1.00	0.050	1.2	0.03
大森川上流	立石橋	7.2	0.7	2.3	2	11	9,500	0.69	0.027	1.1	0.02
大森川下流	岩端橋	8.2	0.9	3.3	3	11	16,000	0.90	0.054	1.4	0.03
久々利川	森本橋	8.2	0.5	3.6	2	12	4,000	0.78	0.055	1.7	0.03
中郷川	二野中橋	7.7	1.1	3.9	3	11	18,000	0.75	0.060	1.9	0.03
中切川	駒返橋	8.2	0.6	2.8	1	11	15,900	1.30	0.082	1.5	0.04
可児川	渕之上橋	7.6	0.9	3.3	3	11	19,800	0.90	0.074	1.7	0.03
〃	矢作田橋	8.2	1.0	3.7	2	11	5,500	3.30	0.071	1.8	0.03
〃	子守大橋	8.0	0.9	3.7	3	11	71,300	0.85	0.069	1.8	0.03
〃	広見橋	8.5	0.9	3.8	3	12	8,700	0.81	0.074	1.9	0.05
〃	鳥屋場橋	8.5	0.9	3.7	2	11	20,000	0.78	0.069	1.9	0.04
〃	二の井大橋	9.0	1.0	3.7	5	12	4,900	0.96	0.060	1.8	0.04
〃	はね橋	8.1	0.9	3.3	2	11	5,200	1.00	0.056	1.7	0.04

注) pH・・・水素イオン濃度

資料 環境課

COD・・・化学的酸素要求量

DO・・・溶存酸素

SS・・・浮遊物質

BOD・・・生物化学的酸素要求量

TOC・・・全有機炭素

水質調査は年四回実施

16 司法・治安・災害

16-1 刑法犯罪の発生・検挙件数および検挙人員

区分	総数			凶悪犯		
	発生件数	検挙件数	検挙人員	発生件数	検挙件数	検挙人員
平成 23年	1,514	333	227	7	3	4
〃 24年	1,391	335	165	4	6	4
〃 25年	1,325	340	172	5	2	1
〃 26年	1,205	273	173	2	-	-
〃 27年	982	309	170	4	4	4

注) 可児警察署管内(可児市、御嵩町)の数値。

区分	粗暴犯			窃盗犯		
	発生件数	検挙件数	検挙人員	発生件数	検挙件数	検挙人員
平成 23年	25	19	20	1,170	271	168
〃 24年	27	19	16	1,036	271	118
〃 25年	46	37	39	968	264	106
〃 26年	61	48	48	855	175	100
〃 27年	47	39	38	691	219	93

区分	知能犯			風俗犯		
	発生件数	検挙件数	検挙人員	発生件数	検挙件数	検挙人員
平成 23年	33	12	7	7	6	4
〃 24年	30	10	7	8	4	3
〃 25年	45	15	10	8	3	2
〃 26年	41	13	9	14	3	2
〃 27年	57	27	4	15	-	-

区分	その他		
	発生件数	検挙件数	検挙人員
平成 23年	272	22	24
〃 24年	286	25	17
〃 25年	253	19	14
〃 26年	232	34	14
〃 27年	168	20	31

資料 可児警察署

16 司法・治安・災害

16-2 少年非行の状況

その1 刑法犯・特別法犯少年

区分	総数	年齢別						
		13歳以下	14歳	15歳	16歳	17歳	18歳	19歳
平成 23年	93	6	23	26	16	12	5	5
〃 24年	51	12	5	12	8	10	3	1
〃 25年	62	6	17	12	14	7	4	2
〃 26年	61	31	4	10	6	4	3	3
〃 27年	56	8	4	5	5	11	15	8

注) 可児警察署管内(可児市、御嵩町)の数値。

区分	学職別					
	小学生	中学生	高校生	その他学生	有職	無職
平成 23年	-	46	34	-	7	6
〃 24年	1	25	11	1	8	5
〃 25年	4	23	21	1	6	7
〃 26年	16	21	17	-	7	-
〃 27年	5	12	6	1	18	14

資料 可児警察署

その2 ぐ犯・不良行為少年および家出少年

区分	総数	ぐ犯・不良行為種別							家出
		飲酒	喫煙	深夜徘徊	不良交友	暴走行為	怠学・怠業	その他	
平成 23年	783	13	274	286	-	8	17	158	27
〃 24年	798	8	305	384	-	33	11	55	2
〃 25年	775	13	328	335	-	15	5	73	6
〃 26年	612	20	292	185	5	12	19	78	1
〃 27年	299	15	136	108	2	10	8	18	2

注) 可児警察署管内(可児市、御嵩町)の数値。

資料 可児警察署

16-3 民事事件の状況

岐阜地方裁判所御嵩支部管内

区分	総数			訴訟		
	新受	既済	未済	新受	既済	未済
平成 22年	726	822	291	219	251	106
〃 23年	625	689	227	176	229	53
〃 24年	659	611	275	143	137	59
〃 25年	574	586	263	99	100	58
〃 26年	601	607	257	127	118	67

区分	調停			その他		
	新受	既済	未済	新受	既済	未済
平成 22年	1	2	-	506	569	185
〃 23年	-	-	-	449	460	174
〃 24年	-	-	-	516	474	216
〃 25年	-	-	-	475	486	205
〃 26年	-	-	-	474	489	190

資料 岐阜地方裁判所

(注) 岐阜地方裁判所御嵩支部
岐阜家庭裁判所御嵩支部
御嵩簡易裁判所

} 管内市町村とは、可児市・美濃加茂市・坂祝町・
富加町・川辺町・八百津町・白川町・東白川村・
御嵩町・七宗町である。

御嵩簡易裁判所管内

区分	総数			訴訟		
	新受	既済	未済	新受	既済	未済
平成 22年	1,135	1,169	126	501	510	102
〃 23年	939	990	75	393	434	61
〃 24年	688	682	81	274	267	68
〃 25年	641	660	62	222	238	52
〃 26年	580	573	69	176	177	51

区分	調停			その他		
	新受	既済	未済	新受	既済	未済
平成 22年	76	83	15	558	576	9
〃 23年	46	50	11	500	506	3
〃 24年	48	52	7	366	363	6
〃 25年	33	33	7	386	389	3
〃 26年	51	43	15	353	353	3

資料 岐阜地方裁判所

16-4 刑事事件の状況

岐阜地方裁判所御嵩支部管内

区分	総数			通常事件			その他		
	新受	既済	未済	新受	既済	未済	新受	既済	未済
平成 22年	116	89	35	92	65	35	24	24	-
〃 23年	97	120	12	72	95	12	25	25	-
〃 24年	132	135	9	73	76	9	59	59	-
〃 25年	109	102	16	72	66	15	37	36	1
〃 26年	110	93	33	61	43	33	49	50	-

資料 岐阜地方裁判所

御嵩簡易裁判所管内

区分	総数			通常事件			略式事件		
	新受	既済	未済	新受	既済	未済	新受	既済	未済
平成 22年	1,394	1,390	9	32	33	4	816	811	5
〃 23年	1,307	1,301	15	31	25	10	705	705	5
〃 24年	1,305	1,319	1	14	23	1	749	754	-
〃 25年	1,085	1,079	7	12	10	3	601	597	4
〃 26年	1,274	1,273	8	24	20	7	631	634	1

区分	その他		
	新受	既済	未済
平成 22年	546	546	-
〃 23年	571	571	-
〃 24年	542	542	-
〃 25年	472	472	-
〃 26年	619	619	-

資料 岐阜地方裁判所

16 司法・治安・災害

16-5 家事審判事件数・家事調停事件数

岐阜家庭裁判所御嵩支部管内

区分	家事審判事件			家事調停事件		
	新受	既済	未済	新受	既済	未済
平成 22年	800	797	34	194	205	53
〃 23年	686	695	25	207	203	57
〃 24年	883	876	32	225	207	75
〃 25年	964	924	72	249	265	59
〃 26年	800	818	54	231	210	80

資料 岐阜家庭裁判所

16-6 管内交通事故件(人)数

区分	総件数	人身件数	死者数	負傷者数	物損件数
平成 23年	3,980	588	3	760	3,392
〃 24年	4,087	609	7	793	3,478
〃 25年	3,999	491	6	624	3,508
〃 26年	3,906	372	2	486	3,534
〃 27年	3,999	357	6	471	3,642

資料 可児警察署

16 司法・治安・災害

16-7 管内類型別交通事故発生件数(人身事故)

区分	人身事故 総件数	人対車両				
		小計	横断中			
			横断歩道	横断歩道付近	横断歩道橋付近	その他
平成 23年	588	40	8	1	-	12
〃 24年	609	40	9	2	-	13
〃 25年	491	39	7	-	-	19
〃 26年	372	24	9	-	-	5
〃 27年	357	26	7	-	-	9

区分	人対車両					
	対面通行中	背面通行中	路上作業中	路上遊戯中	路上停止中	その他
平成 23年	4	1	2	1	1	10
〃 24年	1	3	1	1	-	10
〃 25年	3	2	1	-	1	6
〃 26年	-	2	-	1	1	6
〃 27年	1	3	-	-	1	5

区分	車両相互				
	小計	正面衝突	追突		出会頭衝突
			進行中	その他	
平成 23年	526	18	17	193	114
〃 24年	556	15	18	227	111
〃 25年	446	12	16	188	75
〃 26年	342	8	7	142	80
〃 27年	326	8	8	160	84

区分	車両相互				
	左折時衝突	右折時衝突	追越時接触	すれ違い時接触	その他
平成 23年	39	100	2	4	39
〃 24年	49	102	3	2	29
〃 25年	33	101	4	1	16
〃 26年	24	55	3	2	21
〃 27年	7	34	3	4	18

区分	車両単独				
	小計	駐車車両衝突 (運転者不在)	転倒	路外逸脱	
				転落	その他
平成 23年	22	1	4	5	2
〃 24年	13	1	2	-	-
〃 25年	6	-	-	-	-
〃 26年	6	1	-	-	-
〃 27年	5	-	1	-	-

区分	車両単独					踏切
	工作物衝突				その他	
	防護柵	分離帯	電柱標識等	その他		
平成 23年	2	2	1	3	2	-
〃 24年	3	1	2	2	2	-
〃 25年	3	2	-	-	1	-
〃 26年	2	-	2	-	1	-
〃 27年	1	-	-	1	2	-

資料 可児警察署

16 司法・治安・災害

16-8 火災発生件数

区分	出火件数					焼損面積		罹災世帯	死者	負傷者
	総数	建物	林野	車両	その他	建物 (㎡)	林野 (a)			
平成 23年	37	15	2	6	14	236	5.2	7	-	3
〃 24年	17	7	2	1	7	158	11.0	4	-	-
〃 25年	33	12	2	3	16	189	6.0	10	1	4
〃 26年	32	20	2	3	7	651	39.0	13	3	3
〃 27年	23	17	-	1	5	562	-	7	1	3

資料 可茂消防事務組合南消防署

16 司法・治安・災害

16-9 原因別火災発生件数

区分	総 数	た ば こ ろ	こ ん 却 炉	焼 却 炉	ス ト ー ブ	煙 突 ・ 煙 道	電 灯 ・ 電 話 等 の 配 線	火 遊 び	マ ッ チ ・ ラ イ タ ー	た き 火	火 入 れ	放 火	放 火 の 疑 い	か ま ど ・ 風 呂 か ま ど	炉 ・ ボ イ ラ ー	電 気 機 器 ・ 電 気 装 置	溶 接 機 ・ 切 断 機	取 灰	そ の 他	不 明
平成 23年	37	2	2			3	3	2	2	1	1	3			1	2	1		8	6
〃 24年	17		2				2		2	1		2				1			5	2
〃 25年	33	1			2			1	5	1		2							7	14
〃 26年	32		3		3	2	3	1	1	1		2							7	9
〃 27年	23	1	3						1	1		1				2			7	7
1月	3		1																	2
2月																				
3月	2									1										1
4月	2		1										1							
5月	1		1																	
6月	2																		1	1
7月	1																		1	
8月	5								1							1			1	2
9月	2																		2	
10月																				
11月	2																		1	1
12月	3	1														1			1	

注) 平成26年から、消防統計と同じ区分とする。

資料 可茂消防事務組合南消防署

16 司法・治安・災害

16-10 時間帯別火災発生件数

区分	総数	0～2時	2～4時	4～6時	6～8時	8～10時	10～12時
平成 23年	37	1	1	-	3	3	1
〃 24年	17	-	-	1	-	-	2
〃 25年	33	1	2	-	-	2	8
〃 26年	32	1	3	-	1	-	3
〃 27年	23	-	-	1	4	4	1

区分	12～14時	14～16時	16～18時	18～20時	20～22時	22～24時	不明
平成 23年	6	8	6	-	6	1	1
〃 24年	3	7	-	1	2	-	1
〃 25年	4	7	5	2	2	-	-
〃 26年	4	3	7	2	4	2	2
〃 27年	3	4	3	1	1	1	-

資料 可茂消防事務組合南消防署

16 司法・治安・災害

16-11 市消防水利の状況

各年 4月 1日現在

区分	総計	消火栓	その他			
		公設	合計	河川湾等	プール	池
平成 23年	1,662	1,186	18	2	16	-
〃 24年	1,681	1,205	18	2	16	-
〃 25年	1,687	1,211	18	2	16	-
〃 26年	1,688	1,212	18	2	16	-
〃 27年	1,694	1,218	18	2	16	-

注) 平成23年版より、4月 1日を調査期日とする。

区分	防火水そうおよび井戸			
	公設			
	防火水そう		井戸	
	40m ³ 以上	20m ³ ~ 40m ³ 未満	40m ³ 以上	20m ³ ~ 40m ³ 未満
平成 23年	370	74	1	13
〃 24年	370	74	1	13
〃 25年	370	74	1	13
〃 26年	370	74	1	13
〃 27年	370	74	1	13

資料 防災安全課

16 司法・治安・災害

16-12 南消防署人員および機動力

各年 4月 1日現在

区分	消防職員数	指令車	はしご車	水槽付 消防車	大型水槽車	化学消防車
平成 23年	75	1	1	3	1	1
〃 24年	75	1	1	3	1	1
〃 25年	75	1	1	3	1	1
〃 26年	76	1	1	3	1	1
〃 27年	75	1	1	3	1	1

注) 西可見分署および東可見分遣所を含む。

区分	救急車	広報車	査察車	資機材 運搬車	救助工作車	本部指揮車
平成 23年	4	2	1	1	1	-
〃 24年	4	2	1	1	1	-
〃 25年	4	2	1	1	1	-
〃 26年	4	2	1	1	1	-
〃 27年	4	2	1	1	1	1

資料 可茂消防事務組合南消防署

16-13 消防団人員および設備

(単位:人、台) 各年 4月 1日現在

区 分	分団数	団員数	自動車				小型動力 ポンプ
			計	普通消防 ポンプ車	三輪消防 ポンプ車	小型動力ポ ンプ積載車	
平成 23年	4	343	19	18	-	1	16
〃 24年	4	343	19	18	-	1	16
〃 25年	4	343	19	18	-	1	16
〃 26年	4	343	19	18	-	1	16
〃 27年	4	343	19	18	-	1	16

注) 平成23年版から、4月 1日を調査期日とする。

資料 防災安全課

16 司法・治安・災害

16-14 市内救急活動状況

(単位:件)

区分	総数	事故種別				
		火災	自然災害	水難	交通事故	労働災害
平成 23年	2,875	5	1	1	392	24
〃 24年	2,911	-	-	-	439	33
〃 25年	3,097	4	-	1	380	45
〃 26年	3,181	9	-	2	405	36
〃 27年	3,288	16	-	7	461	30

区分	事故種別					
	運動競技	一般負傷	加害	自損行為	急病	その他
平成 23年	23	381	18	53	1,774	203
〃 24年	22	410	13	37	1,727	230
〃 25年	26	354	23	46	1,955	263
〃 26年	26	438	11	30	1,967	257
〃 27年	22	459	14	42	1,968	269

区分	搬送人員	出場隊員	不搬送
平成 23年	2,812	8,337	130
〃 24年	2,837	8,838	141
〃 25年	2,980	9,608	171
〃 26年	3,051	9,915	187
〃 27年	3,188	10,219	169

資料 可茂消防事務組合南消防署

17 教育・文化

17-1 幼稚園の概況

各年 5月 1日現在

区分	園数	学級数	教員数(本務者)			幼児総数		
			計	男	女	計	男	女
平成 23年	9	93	129	4	125	2,130	1,078	1,052
" 24年	9	95	135	5	130	2,087	1,069	1,018
" 25年	9	91	130	5	125	2,045	1,049	996
" 26年	9	90	134	5	129	2,077	1,077	1,000
" 27年	9	89	133	5	128	2,035	1,040	995
市立瀬田幼稚園	1	4	14	-	14	85	40	45
私立かたびら "	1	10	17	-	17	197	100	97
" ひめ "	1	8	9	1	8	167	78	89
" 桜ヶ丘 "	1	10	15	1	14	260	136	124
" 大栄 "	1	10	13	1	12	224	118	106
" 今渡 "	1	10	13	-	13	237	116	121
" かわい "	1	16	23	1	22	377	186	191
" トキワ "	1	10	13	1	12	246	136	110
" かたびら第二 "	1	11	16	-	16	242	130	112

区分	3歳			4歳			5歳		
	計	男	女	計	男	女	計	男	女
平成 23年	641	327	314	741	377	364	748	374	374
" 24年	677	348	329	654	341	313	756	380	376
" 25年	665	326	339	706	372	334	674	351	323
" 26年	645	363	352	682	331	351	715	378	337
" 27年	660	330	330	698	381	317	677	329	348
市立瀬田幼稚園	30	17	13	28	15	13	27	8	19
私立かたびら "	64	30	34	71	43	28	62	27	35
" ひめ "	53	21	32	55	26	29	59	31	28
" 桜ヶ丘 "	87	47	40	83	45	38	90	44	46
" 大栄 "	74	27	47	74	51	23	76	40	36
" 今渡 "	76	36	40	97	48	49	64	32	32
" かわい "	125	64	61	104	58	46	148	64	84
" トキワ "	83	50	33	90	48	42	73	38	35
" かたびら第二 "	68	38	30	96	47	49	78	45	33

資料 各幼稚園

17 教育・文化

17-2 小学校の概況

各年 5月 1日現在

区分	学校数	学級数	教員数(本務者)			総数		
			計	男	女	計	男	女
平成 23年	11	206	313	100	213	5,832	2,938	2,894
〃 24年	12	210	327	107	220	5,819	2,943	2,876
〃 25年	12	216	335	121	214	5,773	2,948	2,825
〃 26年	12	206	332	116	216	5,778	2,983	2,795
〃 27年	12	217	338	106	232	5,734	2,967	2,767
今渡南小学校	1	17	26	5	21	514	273	241
土田 〃	1	18	33	8	25	512	273	239
帷子 〃	1	18	27	7	20	485	286	199
春里 〃	1	16	23	8	15	440	226	214
東明 〃	1	14	24	6	18	282	141	141
旭 〃	1	22	29	9	20	597	316	281
広見 〃	1	28	41	13	28	825	442	383
南帷子 〃	1	15	23	10	13	340	173	167
桜ヶ丘 〃	1	24	34	9	25	666	317	349
今渡北 〃	1	30	47	16	31	860	409	451
兼山 〃	1	7	11	4	7	65	32	33
帝京大学可児 〃	1	8	20	11	9	148	79	69

区分	1年			2年			3年		
	計	男	女	計	男	女	計	男	女
平成 23年	921	471	450	984	515	469	987	511	476
〃 24年	945	492	453	931	473	458	988	512	476
〃 25年	936	476	460	948	489	459	931	478	453
〃 26年	934	490	444	945	476	469	952	491	461
〃 27年	944	494	450	940	489	451	953	477	476
今渡南小学校	86	46	40	105	58	47	64	34	30
土田 〃	86	51	35	85	50	35	73	31	42
帷子 〃	74	35	39	64	38	26	92	52	40
春里 〃	68	30	38	64	37	27	86	50	36
東明 〃	41	17	24	48	26	22	51	26	25
旭 〃	80	38	42	95	56	39	93	47	46
広見 〃	130	73	57	145	68	77	140	76	64
南帷子 〃	57	29	28	41	18	23	56	32	24
桜ヶ丘 〃	113	58	55	109	52	57	111	51	60
今渡北 〃	149	86	63	133	61	72	151	57	94
兼山 〃	11	4	7	13	7	6	8	4	4
帝京大学可児 〃	49	27	22	38	18	20	28	17	11

区分	4年			5年			6年		
	計	男	女	計	男	女	計	男	女
平成 23年	949	466	483	1,000	485	515	991	490	501
〃 24年	988	513	475	960	471	489	1,007	482	525
〃 25年	997	520	477	997	515	482	964	470	494
〃 26年	938	483	455	1,003	527	476	1,006	516	490
〃 27年	958	497	461	936	485	451	1,003	525	478
今渡南小学校	72	40	32	81	39	42	106	56	50
土田 〃	80	38	42	82	53	29	106	50	56
帷子 〃	74	44	30	87	52	35	94	65	29
春里 〃	81	33	48	63	32	31	78	44	34
東明 〃	44	20	24	43	23	20	55	29	26
旭 〃	93	54	39	127	66	61	109	55	54
広見 〃	143	83	60	139	72	67	128	70	58
南帷子 〃	63	32	31	54	25	29	69	37	32
桜ヶ丘 〃	118	59	59	103	47	56	112	50	62
今渡北 〃	147	71	76	147	71	76	133	63	70
兼山 〃	10	6	4	10	5	5	13	6	7
帝京大学可児 〃	33	17	16	-	-	-	-	-	-

資料 市教育委員会

17 教育・文化

17-3 中学校の概況

各年 5月 1日現在

区分	学校数	学級数	教員数(本務者)			総数		
			計	男	女	計	男	女
平成 23年	6	97	189	114	75	3,015	1,563	1,452
〃 24年	6	96	187	109	78	3,027	1,548	1,479
〃 25年	6	99	194	120	74	3,050	1,536	1,514
〃 26年	6	97	191	119	72	2,992	1,486	1,506
〃 27年	6	99	202	123	79	3,010	1,527	1,483
蘇南中学校	1	29	62	34	28	945	476	469
中部 〃	1	28	56	40	16	869	434	435
西可児 〃	1	14	28	14	14	417	199	218
東可児 〃	1	11	23	10	13	314	160	154
広陵 〃	1	8	17	15	2	221	101	120
帝京大学可児 〃	1	9	16	10	6	244	157	87

区分	1年			2年			3年		
	計	男	女	計	男	女	計	男	女
平成 23年	1,031	532	499	1,012	518	494	972	513	459
〃 24年	982	492	490	1,036	537	499	1,009	519	490
〃 25年	1,014	497	518	988	496	491	1,048	543	505
〃 26年	984	493	491	1,025	502	523	983	491	492
〃 27年	1,006	535	471	978	488	490	1,026	504	522
蘇南中学校	318	165	153	303	154	149	324	157	167
中部 〃	287	153	134	284	140	144	298	141	157
西可児 〃	124	60	64	140	71	69	153	68	85
東可児 〃	116	55	61	101	48	53	97	57	40
広陵 〃	78	42	36	65	24	41	78	35	43
帝京大学可児 〃	83	60	23	85	51	34	76	46	30

資料 市教育委員会

17 教育・文化

17-4 高等学校の概況

各年 5月 1日現在

区分	学校数	学級数	教員数(本務者)			生徒総数		
			計	男	女	計	男	女
平成 23年	3	57	135	106	29	1,986	1,371	615
〃 24年	3	57	137	103	34	1,952	1,353	599
〃 25年	3	56	140	108	32	1,907	1,327	580
〃 26年	3	56	126	95	31	1,963	1,365	598
〃 27年	3	55	149	111	38	1,948	1,367	581
県立可児工業 高等学校	1	15	64	54	10	573	552	21
県立可児 高等学校	1	22	53	30	23	856	502	354
帝京大学可児 高等学校	1	18	32	27	5	519	313	206

区分	1年			2年			3年		
	計	男	女	計	男	女	計	男	女
平成 23年	634	440	194	688	470	218	664	461	203
〃 24年	673	474	199	608	418	190	671	461	210
〃 25年	653	454	199	654	458	196	600	415	185
〃 26年	694	483	211	634	439	195	635	443	192
〃 27年	649	464	185	682	474	208	617	429	188
県立可児工業 高等学校	201	192	9	192	183	9	180	177	3
県立可児 高等学校	282	168	114	301	176	125	273	158	115
帝京大学可児 高等学校	166	104	62	189	115	74	164	94	70

資料 各高等学校

17 教育・文化

17-5 大学の概況

各年 5月 1日現在

区分	学校数	教員数					
		総数	教授	准教授	助教	助手	その他
平成 23年	1	27	18	7	1	1	-
〃 24年	1	27	19	7	-	1	-
〃 25年	1	28	21	5	-	2	-
〃 26年	1	29	21	5	1	2	-
〃 27年	1	27	23	3	1	0	0

区分	学生数								
	総数	1年		2年		3年		4年	
		男	女	男	女	男	女	男	女
平成 23年	874	184	30	236	25	171	33	180	15
〃 24年	883	185	24	211	31	180	25	193	34
〃 25年	868	187	27	209	25	163	27	207	23
〃 26年	850	183	18	209	28	166	22	194	30
〃 27年	877	202	41	205	19	166	23	197	24

資料 名城大学都市情報学部

17 教育・文化

17-6 中学校卒業者の卒業後の状況

各年度翌年 5月 1日現在

区分	卒業生総数			A 高等学校等 進学者			B 教育訓練 機関等入学者			就 職		
	計	男	女	計	男	女	計	男	女	計	男	女
平成 22年度	946	472	474	905	448	457	11	7	4	4	3	1
〃 23年度	974	510	464	943	491	452	10	6	4	2	1	1
〃 24年度	1,010	519	491	975	500	475	8	3	5	1	1	-
〃 25年度	1,045	540	505	1,008	514	494	4	1	3	7	6	1
〃 26年度	976	490	486	960	482	478	1	-	1	4	3	1
蘇南中学校	310	152	158	301	148	153	-	-	-	-	-	-
中部 〃	271	121	150	265	117	148	1	-	1	3	3	-
西可児 〃	143	77	66	143	77	66	-	-	-	-	-	-
東可児 〃	106	53	53	105	53	52	-	-	-	1	-	1
広陵 〃	68	38	30	68	38	30	-	-	-	-	-	-
帝京大学可児 〃	78	49	29	78	49	29	-	-	-	-	-	-

区分	上記以外の者			死亡・不詳			上記Aのうち 就職している者			上記Bのうち 就職している者		
	計	男	女	計	男	女	計	男	女	計	男	女
平成 22年度	25	13	12	1	1	-	-	-	-	-	-	-
〃 23年度	19	12	7	-	-	-	-	-	-	-	-	-
〃 24年度	26	15	11	-	-	-	-	-	-	-	-	-
〃 25年度	26	19	7	-	-	-	1	1	-	-	-	-
〃 26年度	11	5	6	-	-	-	-	-	-	-	-	-
蘇南中学校	9	4	5	-	-	-	-	-	-	-	-	-
中部 〃	2	1	1	-	-	-	-	-	-	-	-	-
西可児 〃	-	-	-	-	-	-	-	-	-	-	-	-
東可児 〃	-	-	-	-	-	-	-	-	-	-	-	-
広陵 〃	-	-	-	-	-	-	-	-	-	-	-	-
帝京大学可児 〃	-	-	-	-	-	-	-	-	-	-	-	-

資料 市教育委員会

17 教育・文化

17-7 高等学校卒業者の卒業後の状況

区分	卒業者総数			進学								
				大学			短期大学			各種・専修学校		
	計	男	女	計	男	女	計	男	女	計	男	女
平成 22年度	710	495	215	483	287	196	11	5	6	84	73	11
" 23年度	662	456	203	417	257	160	14	10	4	92	62	30
" 24年度	669	460	209	437	268	169	12	6	6	86	57	29
" 25年度	598	414	184	416	257	159	12	3	9	76	60	16
" 26年度	629	438	191	404	242	162	14	6	8	86	68	18
県立可児工業 高等学校	177	171	6	16	14	2	5	5	0	31	30	1
県立可児 高等学校	308	166	142	265	143	122	6	0	6	37	23	14
帝京大学可児 高等学校	144	101	43	123	85	38	3	1	2	18	15	3

区分	就職者			就職進学者			無業者			その他 (不詳・死亡等)		
	計	男	女	計	男	女	計	男	女	計	男	女
平成 22年度	129	127	2	-	-	-	1	1	-	2	2	-
" 23年度	135	127	8	-	-	-	4	3	1	-	-	-
" 24年度	131	128	3	1	-	1	2	1	1	-	-	-
" 25年度	120	120	-	-	-	-	-	-	-	-	-	-
" 26年度	122	120	2	-	-	-	3	2	1	-	-	-
県立可児工業 高等学校	122	120	2	-	-	-	3	2	1	-	-	-
県立可児 高等学校	-	-	-	-	-	-	-	-	-	-	-	-
帝京大学可児 高等学校	-	-	-	-	-	-	-	-	-	-	-	-

資料 各高等学校

17 教育・文化

17-8 児童・生徒の体位

小学校		(単位:cm、kg) 各年4月現在											
		1年		2年		3年		4年		5年		6年	
区分		男	女	男	女	男	女	男	女	男	女	男	女
身長													
平成23年		115.9	115.5	122.1	121.3	127.7	126.9	133.0	133.0	138.3	139.3	144.2	146.8
〃 24年		116.3	115.3	121.9	121.0	127.9	127.2	133.0	133.0	138.2	139.2	144.3	146.0
〃 25年		115.9	115.0	122.0	120.9	127.6	126.8	133.3	133.2	138.3	139.6	144.3	145.7
〃 26年		116.0	115.4	123.0	121.4	127.8	127.1	133.2	132.7	137.9	139.7	143.7	146.3
〃 27年		116.1	115.0	122.1	120.9	127.5	126.7	132.5	132.6	138.3	139.6	145.1	146.4
体重													
平成23年		21.2	20.8	23.9	23.3	26.6	26.0	29.9	29.6	33.5	33.2	37.4	38.6
〃 24年		21.1	20.6	24.0	23.1	26.9	26.3	29.9	29.1	33.4	30.9	37.7	38.5
〃 25年		21.1	20.9	23.5	23.2	27.0	25.9	30.2	29.6	33.3	33.2	37.2	38.2
〃 26年		20.9	20.4	23.7	23.6	26.0	25.4	30.6	28.9	31.5	32.7	36.2	37.9
〃 27年		21.3	20.8	24.0	23.2	26.9	26.1	29.8	29.4	33.8	33.5	38.3	38.9
座高													
平成23年		64.3	63.8	67.3	66.8	69.7	69.0	71.9	72.2	74.5	75.0	76.8	79.0
〃 24年		64.3	63.7	67.7	66.8	70.1	69.1	72.4	72.3	74.3	75.4	77.1	78.6
〃 25年		64.4	63.9	67.1	66.6	70.1	69.5	72.3	72.5	74.6	75.2	77.2	79.0
〃 26年		64.4	63.9	67.6	67.1	69.6	69.4	72.3	72.3	74.1	74.7	76.9	78.6
〃 27年		64.7	63.9	67.4	66.6	69.9	69.3	72.4	72.3	74.7	75.4	77.4	78.7

中学校		1年		2年		3年	
区分		男	女	男	女	男	女
身長							
平成23年		152.5	151.0	159.0	154.2	164.6	155.9
〃 24年		152.1	152.0	160.4	153.8	164.2	155.6
〃 25年		152.2	151.4	159.1	154.0	165.0	155.0
〃 26年		151.8	151.2	159.0	154.2	164.7	156.0
〃 27年		152.1	151.5	158.6	154.2	164.2	155.7
体重							
平成23年		43.6	42.8	48.2	46.3	54.1	49.5
〃 24年		43.6	43.7	49.1	46.2	53.5	49.5
〃 25年		43.5	43.5	48.5	46.7	54.1	49.1
〃 26年		42.8	42.8	48.0	46.5	53.6	49.6
〃 27年		42.6	43.1	47.4	46.1	53.3	49.2
座高							
平成23年		81.1	81.7	84.3	83.3	87.8	84.5
〃 24年		80.9	82.0	85.0	83.2	87.1	84.4
〃 25年		80.9	81.8	84.4	83.2	87.7	84.0
〃 26年		81.1	81.8	84.3	83.1	87.7	84.2
〃 27年		81.0	81.8	84.1	83.3	87.8	84.3

資料 学校教育課

17 教育・文化

17-9 小中学校用途別建物および土地利用状況

(単位:㎡) 平成27年 5月 1日現在

区分	校地面積			建物面積			校舎の構造		
	建物敷地面積	運動場面積	その他	校舎面積	屋内運動場面積	その他	木造面積	鉄筋コンクリート面積	その他
小学校総数	138,022	173,610	47,950	67,058	11,643	1,277	-	64,991	2,067
今渡南小	12,950	19,923	1,481	5,131	1,011	103	-	4,873	258
土田小	10,988	9,618	-	5,163	899	155	-	5,163	-
帷子小	18,805	18,280	8,458	7,620	1,102	124	-	7,409	211
春里小	7,210	10,174	683	4,060	1,271	71	-	3,798	262
東明小	10,190	19,151	-	5,171	1,099	65	-	5,081	90
旭小	8,326	12,605	1,363	5,086	1,160	30	-	4,939	147
広見小	11,819	10,898	10,428	5,281	933	199	-	5,105	176
南帷子小	16,741	20,387	10,282	7,124	1,143	127	-	7,110	14
桜ヶ丘小	11,720	16,580	3,701	5,563	1,020	106	-	5,226	337
今渡北小	17,311	15,550	2,125	7,368	1,081	161	-	7,247	121
兼山小	9,272	15,579	9,415	2,693	924	122	-	2,242	451
帝京大学 可児小	2,690	4,865	14	6,798	(内1,064)	14	-	6,798	-
中学校総数	96,979	110,459	150,575	43,743	9,999	5,519	-	42,883	860
蘇南中	13,032	13,149	417	8,945	1,595	867	-	8,945	-
中部中	10,237	22,458	1,109	8,032	1,508	1,004	-	8,011	21
西可児中	17,202	25,748	22,380	7,063	1,290	670	-	6,532	531
東可児中	25,081	18,660	6,363	5,646	1,402	646	-	5,359	287
広陵中	25,157	21,073	19,277	6,323	1,433	550	-	6,302	21
帝京大学 可児中	6,270	9,371	101,029	7,734	2,771	1,782	-	7,734	-

区分	教 室 数														
	普通	特 別 室													
		理科	生活	音楽	図画 工作	美術	技術	家庭	外国 語	視聴 覚	コン ピユ ーター 室	図書 室	特別 活動	教育 相談	進路資 料・指 導
小学校総数	222	15	6	16	11	-	-	13	0	2	11	22	28	10	0
今渡南小	17	1	1	1	1	-	-	2	-	-	1	2	-	1	-
土田小	18	1	-	1	1	-	-	1	-	-	1	2	-	-	-
帷子小	18	2	2	2	1	-	-	1	-	1	1	2	4	1	-
春里小	17	1	-	1	1	-	-	1	-	-	1	2	-	1	-
東明小	14	1	-	2	1	-	-	1	-	-	1	2	4	2	-
旭小	22	1	1	1	1	-	-	1	-	-	1	2	-	-	-
広見小	28	1	-	1	1	-	-	1	-	-	1	2	-	1	-
南帷子小	15	2	-	2	1	-	-	1	-	-	1	2	9	1	-
桜ヶ丘小	24	1	2	1	1	-	-	1	-	-	1	1	-	1	-
今渡北小	30	1	-	1	1	-	-	1	-	-	1	2	1	2	-
兼山小	7	1	-	1	-	-	-	1	-	-	1	1	1	-	-
帝京大学 可児小	12	2	-	2	1	-	-	1	-	1	-	2	9	-	-
中学校総数	100	12	0	12	1	11	11	12	0	2	9	6	9	12	2
蘇南中	29	3	-	2	-	2	2	2	-	-	1	1	2	1	-
中部中	28	2	-	2	-	2	2	2	-	-	1	1	-	2	1
西可児中	14	2	-	3	-	2	2	2	-	-	2	1	4	4	1
東可児中	11	2	-	2	-	2	2	2	-	-	2	1	1	1	-
広陵中	8	2	-	2	-	2	2	2	-	1	1	1	1	2	-
帝京大学 可児中	10	1	-	1	1	1	1	2	-	1	2	1	1	2	-

注) 帝京大学可児中学校は、帝京大学可児高等学校との共有部分を含む。

資料 教育総務課

17 教育・文化

17-10 社会教育施設の利用状況

その1 公民館等利用状況

区分	建物面積 (㎡)	平成22年度 利用状況		平成23年度 利用状況		平成24年度 利用状況		平成25年度 利用状況		平成26年度 利用状況	
		利用 回数	利用 者数	利用 回数	利用 者数	利用 回数	利用 者数	利用 回数	利用 者数	利用 回数	利用 者数
今渡 公民館	2,121	3,444	47,816	3,537	51,940	3,418	48,214	3,635	51,285	3,470	45,514
土田 公民館	1,581	1,883	27,612	2,150	30,109	2,687	30,762	2,236	30,701	2,111	29,715
帷子 公民館	3,104	4,411	79,974	4,587	80,613	4,350	73,062	4,742	73,504	4,567	69,781
春里 公民館	本館1,370 分館606	3,119	49,605	3,130	44,688	3,030	45,470	3,112	39,272	2,722	42,006
姫治 公民館	2,015	1,543	23,307	1,611	25,091	1,486	23,905	1,490	22,816	1,590	25,571
平牧 公民館	1,999	1,760	24,737	1,679	24,373	1,446	21,509	1,515	23,256	1,499	21,131
久々利 公民館	1,134	765	9,642	820	10,129	856	11,102	903	10,513	888	10,357
広見東 公民館	1,183	934	14,440	967	15,549	873	11,543	997	13,203	1,109	15,649
下恵土 公民館	2,052	2,446	34,554	2,471	36,049	2,474	32,853	2,330	30,462	2,355	31,727
中恵土 公民館	1,099	1,733	30,768	1,836	29,732	1,778	29,020	1,921	35,576	1,905	31,233
桜ヶ丘 公民館	2,996	4,679	74,004	4,970	73,631	4,860	72,200	4,857	79,534	4,997	79,991
川合 公民館	1,497	1,486	24,048	1,415	24,711	1,494	23,703	1,504	24,285	1,593	24,097
広見 公民館 ゆとりピア	3,849	5,377	88,402	5,177	75,963	5,259	88,931	5,136	86,866	5,498	91,999
兼山 公民館	1,183	610	11,231	544	8,847	570	9,555	491	7,176	516	8,804
兼山 いきいき プラザ	1,190	1,154	11,140	1,162	10,017	1,090	10,957	1,320	13,404	1,336	16,333

資料 地域振興課

17 教育・文化

17-10 社会教育施設の利用状況

その2 歴史館・資料館入館者数

(単位:人)

区分	平成22年度	平成23年度	平成24年度	平成25年度	平成26年度
可児郷土歴史館	2,397	3,533	3,453	3,208	4,533
川合考古資料館	1,896	1,757	1,951	1,844	2,063
兼山歴史民俗資料館	2,214	1,567	1,555	1,618	1,543
荒川豊蔵資料館	-	-	-	1,618	3,276

注)平成25年度の荒川豊蔵資料館は10月～3月までの入館者数

資料 可児郷土歴史館

17 教育・文化

17-11 市立図書館利用状況

区分	登録者数					来館者数
	計	0～6歳	7～15歳	16～22歳	23歳～	
平成22年度	47,521	2,999	8,347	5,589	30,586	294,392
〃 23年度	49,064	2,399	8,198	5,937	32,530	294,407
〃 24年度	51,310	2,332	8,382	6,266	34,330	277,152
〃 25年度	48,633	2,206	8,352	6,074	32,001	272,384
〃 26年度	47,266	2,128	8,209	5,988	30,941	261,629

区分	貸し出し冊数							
	計	一般書		児童書		紙芝居	視聴覚	雑誌
		文学	その他	絵本	その他			
平成22年度	523,020	145,807	155,148	86,210	80,306	5,611	22,491	27,447
〃 23年度	524,757	150,463	152,845	85,220	80,295	5,556	21,243	29,135
〃 24年度	499,980	147,591	147,724	77,316	66,039	4,877	17,758	38,675
〃 25年度	533,004	156,996	155,511	86,340	83,418	5,312	17,327	28,100
〃 26年度	538,759	153,042	163,781	88,051	83,688	5,789	15,624	28,784

区分	レファレンス 件数	リクエスト 件数	コピー 件数
平成22年度	15,565	32,755	1,318
〃 23年度	2,212	36,957	1,389
〃 24年度	1,831	38,126	1,258
〃 25年度	1,800	39,539	1,314
〃 26年度	1,904	40,316	1,327

資料 図書館

17 教育・文化

17-12 市立図書館蔵書冊数

各年 3月31日現在

区分	総数	一般書				
		総記	哲学	地理歴史	社会科学	自然科学
平成 23年	283,553	5,113	6,154	15,160	21,155	10,309
" 24年	287,001	4,588	5,779	14,858	21,051	10,390
" 25年	290,640	4,544	5,953	14,630	21,776	10,811
" 26年	297,585	4,642	5,981	14,651	20,621	11,345
" 27年	297,472	4,617	6,021	14,534	20,941	11,720

区分	一般書					
	工学技術	産業	芸術	言語	文学	郷土
平成 23年	15,109	5,510	19,694	2,868	80,723	10,605
" 24年	15,492	5,727	19,862	2,918	83,442	10,651
" 25年	15,840	5,962	19,915	2,986	84,562	10,914
" 26年	16,489	6,014	19,423	2,814	84,907	11,279
" 27年	16,397	6,195	19,053	2,827	86,035	11,405

区分	一般書	児童書		視聴覚資料	雑誌
	その他	絵本	他の児童書		
平成 23年	5,657	29,416	47,779	8,301	7,084
" 24年	4,884	30,218	49,222	7,919	7,192
" 25年	4,458	30,952	50,200	7,137	5,877
" 26年	4,445	31,396	50,915	6,096	6,567
" 27年	4,352	31,905	49,853	5,401	6,216

資料 図書館

17 教育・文化

17-13 社会体育施設の利用状況

(単位:件)

年度	運動公園 スタジアム	B&G海洋センター			ウエイトリフティ ング場	トレーニング室 (人)
		体育館	ミーティング ルーム	プール (人)		
平成 22年度	-	2,683	524	9,723	916	21,011
〃 23年度	-	2,585	333	9,432	858	23,811
〃 24年度	-	2,560	383	8,345	835	23,130
〃 25年度	-	2,489	402	8,192	844	25,381
〃 26年度	1,315	2,353	313	6,753	884	23,834

年度	弓道場 (第1・2)	グラウンド				
		運動公園 グラウンド	広見市民 グラウンド	姫治市民 グラウンド	塩河公園 グラウンド	坊主山市民 グラウンド
平成 22年度	2,182	1,282	929	697	552	916
〃 23年度	2,252	1,635	900	680	563	885
〃 24年度	2,242	1,404	747	739	516	942
〃 25年度	2,218	1,452	774	852	499	957
〃 26年度	2,244	1,455	614	795	506	973

年度	テニスコート		夜間照明施設			
	鳴子近隣公園 (人)	運動公園 (人)	運動公園 グラウンド	広見市民 グラウンド	塩河公園 グラウンド	中部中 運動場
平成 22年度	20,690	12,144	349	50	47	23
〃 23年度	18,629	8,046	314	57	65	22
〃 24年度	18,050	12,803	313	63	44	34
〃 25年度	17,219	21,752	318	72	51	32
〃 26年度	16,550	29,269	253	63	25	27

年度	夜間照明施設				学校施設 開放	市民 センター
	広陵中 運動場	今渡南小 運動場	帷子小 運動場	東明小 運動場		
平成 22年度	44	62	54	13	8,782	1,179
〃 23年度	62	65	60	17	9,629	廃止
〃 24年度	39	70	42	15	9,841	-
〃 25年度	18	71	17	13	10,459	-
〃 26年度	19	85	18	13	10,260	-

資料 スポーツ振興課

17 教育・文化

17-14 文化創造センターの利用状況

区分	総数	主劇場		小劇場	
		使用者数	稼働率(%)	使用者数	稼働率(%)
平成23年	314,069	91,214	70.6	38,233	74.2
" 24年	332,299	85,776	73.6	34,544	70.0
" 25年	307,112	84,418	74.2	36,660	74.5
" 26年	319,059	84,280	72.9	34,696	71.3
" 27年	335,926	99,402	69.6	34,143	65.4
1月	43,549	10,676	95.0	2,831	68.8
2月	30,067	11,338	83.3	3,659	78.3
3月	23,545	8,918	70.8	1,898	38.5
4月	19,730	4,229	40.9	2,629	63.6
5月	24,601	9,594	66.7	1,938	48.2
6月	19,339	4,229	48.0	1,922	44.0
7月	22,032	5,459	66.7	3,724	70.8
8月	28,908	14,290	75.0	2,292	79.2
9月	22,309	4,172	64.0	3,001	72.0
10月	46,366	8,347	72.0	3,110	76.0
11月	31,010	7,197	61.5	4,364	80.8
12月	24,470	10,953	100.0	2,775	70.0

注)使用者数は貸館における使用者の数。

総数は劇場と諸室の合計。

稼働率は使用日数／使用可能日数。

資料 文化創造センター

17 教育・文化

17-15 主な社会教育団体等の状況

平成27年 4月 1日現在

名称	発足年月日	参加人員 及び会員数	活動内容
可児市青少年育成 市民会議	S43.9.1	42人 (役員)	青少年の健全育成 青少年の非行防止 健全な家庭づくり 環境の浄化活動に関する企画・立案
可児市青少年育成 推進委員会	S46.4.1	25人	上記事業の実践・指導
可児市少年センター	S57.4.1	101人 (補導員)	補導活動・少年相談活動・環境浄化活動
可児市子ども会 育成協議会	S57.4	4,575人 (子ども会会員)	育成者研修会・インリーダー研修会 単位子ども会活動支援
可児市文化協会	S59.3.20	370人	書道、写真、工芸、和装、文芸、洋楽、邦楽、絵画 の8部門の研修会・発表会
可児市少年少女 合唱団	H1.6.10	30人	合唱

資料 人づくり課

可児市読書サークル 協議会	S49.10.1	17人	読書会・学習会・講演や講座・文学散歩の開催 文集の発行
------------------	----------	-----	--------------------------------

資料 図書館

可児市社会教育 視聴覚協議会	S52.4.24	19人	映写技師としてのボランティア 16ミリ映写機講習会・ビデオ技術講習会
可児市生活学校	S53.4	40人	生活環境全般と住み良い地域社会づくりの 学習と研究

資料 地域振興課

名称	発足年月日	参加人員 及び会員数	活動内容
可児市PTA連合会	S57.4	7,355人	子どもの豊かな心を育てるふるさとづくり 単位PTAの連絡協調

資料 学校教育課

名称	発足年月日	参加人員 及び会員数	活動内容
可児市宮太鼓保存会	S48.1	約300人 (10支部)	市無形民俗文化財の保存・伝承・啓発

資料 文化財課

17 教育・文化

17-16 指定文化財一覧

国指定文化財 平成27年 4月 1日現在

名称	所在地	指定年月日	種別
長塚古墳	中恵土1990-1ほか	S31. 5.15	史跡
美濃金山城跡	兼山1418-211ほか	H 25.10.17	史跡
木曾川	土田	S 6. 5.11	名勝
久々利のサクライ草自生地	久々利柿下入会	S53. 8.15	天然記念物

県指定文化財

名称	所在地	指定年月日	種別
木造大日如来坐像	二野 無量寺(可児郷土歴史館へ寄託中)	S32.12.19	重要文化財
銅鐸	可児郷土歴史館	S48. 3.16	重要文化財
久々利八幡神社本殿附棟札	久々利 八幡神社	S56. 9.16	重要文化財
木造薬師如来坐像	東帷子 薬王寺	S56. 9.16	重要文化財
木造持国天・増長天立像	東帷子 薬王寺	S56. 9.16	重要文化財
青銅製燭台と花瓶	兼山 大通寺(兼山歴史民俗資料館へ寄託中)	S42.11.13	重要文化財
脛当	兼山 可成寺(兼山歴史民俗資料館へ寄託中)	S42.11.13	重要文化財
六角神輿	久々利 八幡神社	S56. 9.16	重要有形民俗文化財
銅鐸発掘の地	久々利柿下入会3-249,3-250	S32. 3.25	史跡
不孝寺塚古墳	羽崎636-1	S32. 3.25	史跡
二野鍋煎古墳	二野1979-1	S32. 3.25	史跡
羽崎中洞古墳	羽崎746-1	S32. 3.25	史跡
大森皿屋敷古墳	大森台2丁目61,61-2	S32. 3.25	史跡
身隠山古墳	広見1033-1ほか	S32. 3.25	史跡
熊野古墳	広見979	S32. 3.25	史跡
大平古窯跡群	久々利126、147-1、152	S41. 9.14	史跡
中窯跡	久々利柿下入会377、378	S41. 9.14	史跡
浅間窯跡	久々利柿下入会3-1	S41. 9.14	史跡
大萱古窯跡群	久々利289-1、久々利柿下入会352	S41. 9.14	史跡
川合次郎兵衛塚1号墳	川合北2-16	H 7. 6.23	史跡
兼山湊跡	兼山410番地先	S42.11.13	史跡
古城山のオオウラジロノキ (地方名ヤマナシ)	兼山 古城山	S43. 8. 6	天然記念物

17 教育・文化

17-16 指定文化財一覧

市指定文化財		平成27年 4月 1日現在	
名称	所在地	指定年月日	種 別
木造伝如意輪観音菩薩立像	広見 長福寺(山岸観音堂)	S32. 1.29	重要文化財
木造阿弥陀如来坐像	東帷子 薬王寺	S47. 2. 1	重要文化財
木造釈迦如来坐像	東帷子 薬王寺	S47. 2. 1	重要文化財
木造日光・月光菩薩立像	東帷子 薬王寺	S47. 2. 1	重要文化財
木造薬師如来坐像	石森 普济寺	S47. 2. 1	重要文化財
木造日光・月光菩薩立像	石森 普济寺	S47. 2. 1	重要文化財
木造地藏菩薩半跏像	坂戸 観音堂	S47. 2. 1	重要文化財
西山謙之助遺墨	個人宅	S47. 2. 1	重要文化財
伝硯石	塩 甘露寺	S47. 2. 1	重要文化財
身隠山出土須恵器	個人宅	S47. 3.20	重要文化財
四獣形鏡	可児郷土歴史館	S47. 3.20	重要文化財
内行花文鏡	個人宅	S47. 3.20	重要文化財
身隠山御嶽古墳出土装身具	個人宅(一部、可児郷土歴史館へ寄託中)	S47. 3.20	重要文化財
海老虹梁双龍の彫刻	東帷子 薬王寺	S47. 3.20	重要文化財
木造聖観音菩薩立像	長洞 禅林寺	S48. 8.14	重要文化財
木造不動明王立像	長洞 禅林寺	S48. 8.14	重要文化財
木造毘沙門天立像	長洞 禅林寺	S48. 8.14	重要文化財
木造庚申像二体	長洞 禅林寺	S48. 8.14	重要文化財
木造阿弥陀如来立像	下切 神留寺(可児郷土歴史館へ寄託中)	S48. 8.14	重要文化財
木造観音・勢至菩薩立像	下切 神留寺(可児郷土歴史館へ寄託中)	S48. 8.14	重要文化財
木造薬師如来坐像	下切 三明寺	S48. 8.14	重要文化財
木造薬師如来坐像	久々利 円明寺	S48. 8.14	重要文化財
木造地藏菩薩立像	久々利 円明寺	S48. 8.14	重要文化財
木造愛染明王坐像	久々利 円明寺	S48. 8.14	重要文化財
木造阿弥陀如来坐像	久々利 円明寺	S48. 8.14	重要文化財
木造弁財天坐像及び十五童子像	久々利 円明寺	S48. 8.14	重要文化財
木造弁財天坐像(右)	久々利 円明寺	S48. 8.14	重要文化財
木造弁財天坐像(左)	久々利 円明寺	S48. 8.14	重要文化財
木造不動明王立像	久々利 円明寺	S48. 8.14	重要文化財
木造千体地藏菩薩	久々利 円明寺	S48. 8.14	重要文化財
石造地藏菩薩坐像	久々利 円明寺	S48. 8.14	重要文化財
磚製五大明王像	久々利 円明寺	S48. 8.14	重要文化財
木造阿弥陀如来坐像	羽崎 龍泉寺	S50.12.20	重要文化財
木造十一面観音立像	羽崎 龍泉寺	S50.12.20	重要文化財
木造十一面観音立像	羽崎 龍泉寺	S50.12.20	重要文化財
木造不動明王立像	羽崎 龍泉寺	S50.12.20	重要文化財
木造天部立像	羽崎 龍泉寺	S50.12.20	重要文化財
石造浮彫阿弥陀如来坐像	羽崎(可児郷土歴史館へ寄託中)	S59.12.12	重要文化財
木造阿弥陀如来立像	二野 無量寺(可児郷土歴史館へ寄託中)	S59.12.12	重要文化財
石造狛犬一對	広見 広見神社	S59.12.12	重要文化財
陶製狛犬一對	広見 広見神社(可児郷土歴史館へ寄託中)	S59.12.12	重要文化財
志野橋絵向付	可児郷土歴史館	S59.12.12	重要文化財
織部土筆絵皿	可児郷土歴史館	S59.12.12	重要文化財
大平古窯跡群出土品	可児郷土歴史館	S59.12.12	重要文化財
姫下切古窯跡出土品	可児郷土歴史館	S59.12.12	重要文化財
木造薬師如来坐像	下恵土 薬師堂	S60.10.15	重要文化財
木造日光・月光菩薩立像	下恵土 薬師堂	S60.10.15	重要文化財
三千仏画	久々利 長保寺	S62.11.11	重要文化財
三角縁三神三獣鏡	可児郷土歴史館	H 2. 3.30	重要文化財
銀象嵌直刀	川合考古資料館	H 2. 3.30	重要文化財
岡田将監屋敷跡出土品	可児郷土歴史館	H 2. 3.30	重要文化財
鳥つまみ蓋付須恵器	川合考古資料館	H 6. 6. 1	重要文化財
下切八幡神社本殿附棟札	下切 八幡神社	H14. 2.27	重要文化財

17 教育・文化

17-16 指定文化財一覧

市指定文化財

平成27年 4月 1日現在

名称	所在地	指定年月日	種別
木造薬師如来坐像	矢戸 横市薬師堂(可児郷土歴史館へ寄託中)	S15. 5.21	重要文化財
三階倉	兼山622	S17. 9.27	重要文化財
斎藤正義画像	兼山 浄音寺	S17. 9.27	重要文化財
妙向尼画像	兼山 常照寺	S17. 9.27	重要文化財
森長可画像	兼山 可成寺	S17. 9.27	重要文化財
木造如意輪観音菩薩半跏像	兼山 戸立観音堂	S17. 9.27	重要文化財
木造狛犬	兼山 貴船神社(兼山歴史民俗資料館へ寄託中)	S17. 9.27	重要文化財
蛙又	兼山 貴船神社(兼山歴史民俗資料館へ寄託中)	S17. 9.27	重要文化財
棟札	兼山 貴船神社(兼山歴史民俗資料館へ寄託中)	S17. 9.27	重要文化財
社額	兼山 貴船神社	S17. 9.27	重要文化財
金山記全集大成	兼山 大通寺(兼山歴史民俗資料館へ寄託中)	S17. 9.27	重要文化財
兼山札	兼山歴史民俗資料館及び個人宅	S17. 9.27	重要文化財
塩・海魚定書(写)	個人宅	S17. 9.27	重要文化財
森長武・忠洪書状	兼山 可成寺	S17. 9.27	重要文化財
戸立観音堂	兼山 戸立観音堂	S17. 9.27	重要文化財
銅造大日如来坐像	可児郷土歴史館	S19. 5.28	重要文化財
大般若経	東帷子 薬王寺(可児郷土歴史館へ寄託中)	S19. 5.28	重要文化財
薬王寺本堂	東帷子 薬王寺	S19. 5.28	重要文化財
木造獅子頭	塩河 八幡神社(可児郷土歴史館へ寄託中)	S59.12.12	重要有形民俗文化財
今八幡神社祭礼記	今 八幡神社	S61.11.11	重要有形民俗文化財
羽崎日吉神社の舞台附棟札	羽崎 日吉神社	S13. 7.24	重要有形民俗文化財
兼山貴船神社の山車	兼山 貴船神社	S17. 9.27	重要有形民俗文化財
可児市宮太鼓	市内	S50. 2.28	重要無形民俗文化財
久々利八幡神社大祭	久々利 八幡神社	S59.12.12	重要無形民俗文化財
土田白鬚神社流鏝馬祭	土田 白鬚神社	S59.12.12	重要無形民俗文化財
兼山下町の辻念仏	兼山	H17. 9.27	重要無形民俗文化財
泳宮	久々利1607	S31. 6. 2	史跡
八坂入彦命墓	久々利333	S31. 6. 2	史跡
西山謙之助出生地	久々利1739、1740-2	S31. 6. 2	史跡
西寺山古墳	中恵土1944-1	S31. 6. 2	史跡
大森城跡	大森 2177-1ほか	S47. 2. 1	史跡
岡田将監屋敷跡	下切419-1ほか	S47. 2. 1	史跡
千村氏屋敷跡	久々利1644-1	S47. 2. 1	史跡
今渡の渡し場跡	今渡神明地内	S47. 3.20	史跡
徳野陣屋跡	下恵土3236-1ほか	S47. 3.20	史跡
千村家の墓所	久々利 東禅寺	S47. 3.20	史跡
平岡石見守の墓所	下恵土 禅台寺	S47. 3.20	史跡
長山城跡	瀬田696ほか	S49. 2.19	史跡
土田北割田3号墳	土田1294-12	S59.12.12	史跡
妙向尼の墓所	兼山 常照寺	H17. 9.27	史跡
森家の墓所	兼山 可成寺	H17. 9.27	史跡
山本籐九郎家の墓所	兼山 専養寺	H17. 9.27	史跡
春秋園	久々利1664-1	H 7. 5. 1	名勝
兼山澁	兼山橋から兼山湊跡に至る木曾川左岸河川敷	H17. 9.27	名勝
イワオモダカ自生地	久々利	S47. 3.20	天然記念物
ヒツバタゴ	久々利	S47. 3.20	天然記念物
ハナノキ自生地	久々利	S47. 3.20	天然記念物
ヒツバタゴ自生地	久々利柿下入会	S47. 3.20	天然記念物
フウ	久々利	S53. 2. 1	天然記念物
ミカワバイケイソウ自生地	柿下	H 7. 5. 1	天然記念物
平貝戸の化石株	平貝戸	H14. 2.27	天然記念物
兼山貴船神社のカヤ	兼山 貴船神社	H17. 9.27	天然記念物
鳩吹山のシデコブシ自生地	土田	H18. 5.22	天然記念物

18 観光

18-1 観光地点入込客数状況

その1 花フェスタ記念公園入園者数

(単位:人)

区分	平成22年度	平成23年度	平成24年度	平成25年度	平成26年度
花フェスタ記念公園 入園者数	370,799	274,730	360,870	311,240	346,713

資料 花フェスタ記念公園

その2 可児市温泉施設利用者数

(単位:人)

区分	平成22年	平成23年	平成24年	平成25年	平成26年
天然温泉 三峰	218,270	221,687	245,537	276,295	285,368
湯の華アイランド広場	590,230	606,734	601,196	822,691	2,061,942

資料 岐阜県観光入込客統計調査

その3 可児市直売所利用者数

(単位:人)

区分	平成22年	平成23年	平成24年	平成25年	平成26年
JAめぐみの とれったひろば	503,630	486,896	463,696	446,370	440,283
道の駅 可児ッテ	100,264	214,896	228,388	237,473	247,573

資料 岐阜県観光入込客統計調査

18-2 ゴルフ場利用者数(納税者数)

(単位:人)

区分	平成22年	平成23年	平成24年	平成25年	平成26年
市内ゴルフ場利用者数	449,720	431,033	436,632	431,456	429,712

資料 東濃県税事務所

注)各年3月1日～2月末日までの利用者数である。

市内ゴルフ場は、愛岐カントリークラブ、小萱OGMチェリークリークカントリークラブ、名古屋ヒルズゴルフ倶楽部(旧セラヴィゴルフ倶楽部)、中部国際ゴルフクラブ、東建塩河カントリー倶楽部(旧富士カントリー塩河倶楽部)、日本ラインゴルフ倶楽部、富士カントリー可児クラブ(可児ゴルフ場)、富士カントリー可児クラブ(美濃ゴルフ場)の8ヶ所である。上記数値はゴルフ場利用者のうち、納税者数の数値であり非課税分は含んでいない。

18 観 光

18-3 市内宿泊施設状況

市内宿泊施設数および収容人員					各年 1月 1日現在	
区分	総数		ビジネスホテル		旅館	
	軒数	収容人員	軒数	収容人員	軒数	収容人員
平成 23年	6	396	5	380	1	16
〃 24年	5	366	4	350	1	16
〃 25年	5	366	4	350	1	16
〃 26年	5	366	4	350	1	16
〃 27年	5	366	4	350	1	16

資料 観光交流課

19 財政

19-1 歳入決算額の推移(普通会計)

(単位:千円、%)

区分	平成22年度			平成23年度			平成24年度		
	金額	構成比	対前年度比	金額	構成比	対前年度比	金額	構成比	対前年度比
総額	28,602,826	100.0	100.1	28,771,618	100.0	100.6	29,285,923	100.0	101.8
A 自主財源合計	17,737,053	62.0	97.1	17,973,562	62.5	101.3	18,161,686	62.0	101.0
市税	13,900,153	48.6	96.6	14,028,555	48.8	100.9	13,816,583	47.2	98.5
分担金・負担金	225,636	0.8	100.3	241,834	0.8	107.2	260,698	0.9	107.8
使用料・手数料	583,530	2.0	99.8	581,641	2.0	99.7	592,371	2.0	101.8
財産収入	174,772	0.6	110.9	106,543	0.4	61.0	523,168	1.7	491.0
寄附金	6,419	0.0	27.8	14,934	0.1	232.7	30,485	0.1	204.1
繰入金	86,262	0.3	39.5	48,533	0.2	56.3	236,813	0.8	487.9
繰越金	1,874,593	6.6	97.7	2,113,151	7.3	112.7	1,833,235	6.3	86.8
諸収入	885,688	3.1	117.8	838,371	2.9	94.7	868,333	3.0	103.6
B 依存財源合計	10,865,773	38.0	105.3	10,798,056	37.5	99.4	11,124,237	38.0	103.0
地方譲与税	338,650	1.2	97.3	330,483	1.1	97.6	309,774	1.1	93.7
利子割交付金	61,445	0.2	91.3	59,905	0.2	97.5	40,314	0.1	67.3
配当割交付金	26,469	0.1	125.6	28,774	0.1	108.7	30,141	0.1	104.8
株式等譲渡所得割交付金	7,855	0.0	82.1	6,341	0.0	80.7	7,080	0.0	111.7
ゴルフ場利用税交付金	222,068	0.8	96.8	209,135	0.7	94.2	219,292	0.7	104.9
地方消費税交付金	921,125	3.2	99.8	878,563	3.1	95.4	868,265	3.0	98.8
特別地方消費税交付金	0	0.0	-	0	0.0	-	0	0.0	-
自動車取得税交付金	96,549	0.3	89.8	74,193	0.3	76.8	104,944	0.4	141.4
地方特例交付金	177,312	0.6	88.8	150,334	0.5	84.8	67,276	0.2	44.8
地方交付税	2,674,897	9.3	169.1	3,169,407	11.0	118.5	3,046,677	10.4	96.1
交通安全対策特別交付金	16,316	0.1	95.5	15,920	0.1	97.6	15,782	0.1	99.1
国庫支出金	3,428,979	12.0	86.8	3,181,782	11.1	92.8	3,042,297	10.4	95.6
県支出金	1,430,808	5.0	99.9	1,585,319	5.5	110.8	1,706,295	5.8	107.6
地方債	1,463,300	5.1	101.9	1,107,900	3.8	75.7	1,666,100	5.7	150.4

区分	平成25年度			平成26年度		
	金額	構成比	対前年度比	金額	構成比	対前年度比
総額	29,853,062	100.0	101.9	29,332,479	100.0	98.3
A 自主財源合計	17,762,207	59.5	97.8	18,420,320	62.8	103.7
市税	13,795,109	46.2	99.8	14,384,281	49.0	104.3
分担金・負担金	257,435	0.9	98.7	262,645	0.9	102.0
使用料・手数料	592,747	1.9	100.1	594,803	2.0	100.3
財産収入	231,827	0.8	44.3	152,703	0.5	65.9
寄附金	34,940	0.1	114.6	16,790	0.1	48.1
繰入金	53,398	0.2	22.5	253,917	0.9	475.5
繰越金	1,967,252	6.6	107.3	1,885,149	6.4	95.8
諸収入	829,499	2.8	95.5	870,032	3.0	104.9
B 依存財源合計	12,090,855	40.5	108.7	10,912,159	37.2	90.3
地方譲与税	294,937	1.0	95.2	282,308	1.0	95.7
利子割交付金	41,761	0.1	103.6	32,139	0.1	77.0
配当割交付金	56,657	0.2	188.0	97,309	0.3	171.8
株式等譲渡所得割交付金	90,422	0.3	1,277.1	47,150	0.2	52.1
ゴルフ場利用税交付金	211,302	0.7	96.4	206,330	0.7	97.6
地方消費税交付金	860,865	2.9	99.1	1,052,220	3.6	122.2
特別地方消費税交付金	0	0.0	-	0	0.0	-
自動車取得税交付金	93,444	0.3	89.0	33,216	0.1	35.5
地方特例交付金	67,593	0.2	100.5	65,930	0.2	97.5
地方交付税	2,912,984	9.8	95.6	2,821,452	9.6	96.9
交通安全対策特別交付金	15,664	0.1	99.3	13,565	0.0	86.6
国庫支出金	3,810,168	12.8	125.2	3,270,199	11.2	85.8
県支出金	1,769,258	5.9	103.7	1,716,741	5.9	97.0
地方債	1,865,800	6.2	112.0	1,273,600	4.3	68.3

資料 財政課

19 財 政

19-2 目的別歳出決算額の推移(普通会計)

(単位 : 千円、%)

区分	平成22年度			平成23年度			平成24年度		
	金額	構成比	対前年度比	金額	構成比	対前年度比	金額	構成比	対前年度比
総額	26,489,675	100.0	99.2	26,938,383	100.0	101.7	27,317,357	100.0	101.4
議会費	226,032	0.8	96.4	284,946	1.1	126.1	265,323	1.0	93.1
総務費	3,042,457	11.5	63.0	3,772,086	14.0	124.0	4,118,452	15.1	109.2
民生費	8,304,965	31.3	126.7	8,490,690	31.5	102.2	8,739,189	32.0	102.9
衛生費	2,593,941	9.8	100.4	2,632,558	9.8	101.5	2,523,721	9.2	95.9
労働費	76,696	0.3	53.4	89,189	0.3	116.3	47,807	0.2	53.6
農林水産業費	536,005	2.0	97.3	521,485	1.9	97.3	551,610	2.0	105.8
商工費	376,170	1.4	147.5	243,863	0.9	64.8	244,392	0.9	100.2
土木費	3,856,464	14.6	93.6	3,761,028	14.0	97.5	4,007,049	14.6	106.5
消防費	952,391	3.6	93.6	990,987	3.7	104.1	941,957	3.4	95.1
教育費	3,987,641	15.1	95.6	3,510,226	13.0	88.0	3,570,010	13.1	101.7
災害復旧費	321,056	1.2	-	377,854	1.4	117.7	103,424	0.4	27.4
公債費	2,215,857	8.4	98.4	2,263,471	8.4	102.1	2,204,423	8.1	97.4

区分	平成25年度			平成26年度		
	金額	構成比	対前年度比	金額	構成比	対前年度比
総額	27,967,913	100.0	102.4	27,974,260	100.0	100.0
議会費	257,423	0.9	97.0	260,327	0.9	101.1
総務費	3,861,826	13.8	93.8	4,398,666	15.7	113.9
民生費	8,924,551	31.9	102.1	9,512,078	34.0	106.6
衛生費	2,508,499	9.0	99.4	2,456,212	8.8	97.9
労働費	70,294	0.2	147.0	17,149	0.0	24.4
農林水産業費	510,371	1.8	92.5	523,227	1.9	97.5
商工費	298,801	1.1	122.3	483,900	1.7	161.9
土木費	4,829,788	17.3	120.5	3,235,233	11.6	67.0
消防費	1,119,191	4.0	118.8	942,319	3.4	84.2
教育費	3,455,720	12.4	96.8	4,078,243	14.6	118.0
災害復旧費	-	-	-	162	0.0	-
公債費	2,131,449	7.6	96.7	2,066,744	7.4	97.0

資料 財政課

19 財 政

19-3 性質別歳出決算額の推移(普通会計)

(単位:千円、%)

区分	平成22年度			平成23年度			平成24年度		
	金額	構成比	対前年度比	金額	構成比	対前年度比	金額	構成比	対前年度比
総額	26,489,675	100.0	99.2	26,938,383	100.0	101.7	27,317,357	100.0	101.4
A 消費的経費計	17,066,090	64.4	97.9	17,098,352	63.5	100.2	17,081,577	62.6	99.9
1 人件費	3,892,906	14.7	100.5	3,896,788	14.5	100.1	3,775,951	13.8	96.9
2 物件費	4,439,044	16.8	98.5	4,346,483	16.1	97.9	4,412,105	16.2	101.5
3 維持補修費	155,000	0.6	74.8	149,757	0.6	96.6	193,793	0.7	129.4
4 扶助費	5,095,354	19.2	142.0	5,279,788	19.6	103.6	5,262,504	19.3	99.7
5 補助費等	3,483,786	13.1	66.4	3,425,536	12.7	98.3	3,437,224	12.6	100.3
B 投資的経費計	3,115,125	11.8	97.0	2,904,736	10.8	93.2	2,764,502	10.1	95.2
1 普通建設事業費	2,794,069	10.6	87.0	2,526,882	9.4	90.4	2,661,078	9.7	105.3
補助	973,102	3.7	91.1	1,030,581	3.8	105.9	1,478,361	5.4	143.4
単独	1,744,114	6.6	82.8	1,465,195	5.4	84.0	1,147,928	4.2	84.0
その他	76,853	0.3	197.4	31,106	0.1	40.5	34,789	0.1	40.5
2 災害復旧事業費	321,056	1.2	-	377,854	1.4	117.7	103,424	0.4	27.4
C 公債費	2,215,857	8.4	98.4	2,263,471	8.4	102.1	2,204,423	8.1	97.4
元利償還金	2,215,857	8.4	98.4	2,263,471	8.4	102.1	2,204,423	8.1	97.4
D 積立金	362,049	1.4	101.0	1,198,633	4.4	331.1	1,456,166	5.3	121.5
E 投資及び出資金・貸付金	91,950	0.3	99.6	95,552	0.4	103.9	91,204	0.3	95.4
F 繰出金	3,638,604	13.7	107.9	3,377,639	12.5	92.8	3,719,485	13.6	110.1

区分	平成25年度			平成26年度		
	金額	構成比	対前年度比	金額	構成比	対前年度比
総額	27,967,913	100.0	102.4	27,974,260	100.0	100.0
A 消費的経費計	17,405,386	62.2	101.9	18,115,428	64.7	104.1
1 人件費	3,685,460	13.2	97.6	3,776,559	13.5	102.5
2 物件費	4,563,658	16.3	103.4	4,885,360	17.5	107.0
3 維持補修費	145,951	0.5	75.3	198,764	0.7	136.2
4 扶助費	5,424,459	19.4	103.1	5,885,263	21.0	108.5
5 補助費等	3,585,858	12.8	104.3	3,369,482	12.0	94.0
B 投資的経費計	3,515,864	12.6	127.2	2,224,716	8.0	63.3
1 普通建設事業費	3,515,864	12.6	132.1	2,224,554	8.0	63.3
補助	2,025,798	7.3	137.0	822,407	3.0	40.6
単独	1,457,362	5.2	127.0	1,376,709	4.9	94.5
その他	32,704	0.1	94.0	25,438	0.1	77.8
2 災害復旧事業費	-	-	-	162	0.0	-
C 公債費	2,131,449	7.6	96.7	2,066,744	7.4	97.0
元利償還金	2,131,449	7.6	96.7	2,066,744	7.4	97.0
D 積立金	1,189,952	4.3	81.7	1,562,867	5.6	131.3
E 投資及び出資金・貸付金	65,853	0.2	72.2	85,553	0.3	129.9
F 繰出金	3,659,409	13.1	98.4	3,918,952	14.0	107.1

資料 財政課

19 財 政

19-4 税収入額の推移

(単位：千円、%)

区分	平成22年度			平成23年度		
	金額	構成比	対前年度比	金額	構成比	対前年度比
総額	13,900,153	100.0	96.6	14,028,555	100.0	100.9
市民税	5,798,123	41.7	90.1	6,003,874	42.8	103.5
固定資産税	6,229,821	44.8	101.5	6,077,581	43.3	97.6
軽自動車税	177,795	1.3	102.8	180,706	1.3	101.6
市たばこ税	515,682	3.7	104.7	599,674	4.3	116.3
特別土地保有税	0	0.0	-	0	0.0	-
都市計画税	1,178,732	8.5	102.7	1,166,720	8.3	99.0

区分	平成24年度			平成25年度		
	金額	構成比	対前年度比	金額	構成比	対前年度比
総額	13,816,583	100.0	98.5	13,795,109	100.0	99.8
市民税	6,279,013	45.5	104.6	6,085,013	44.1	96.9
固定資産税	5,670,575	41.0	93.3	5,748,344	41.7	101.4
軽自動車税	183,015	1.3	101.3	189,577	1.4	103.6
市たばこ税	591,571	4.3	98.6	671,700	4.8	113.5
特別土地保有税	0	0.0	-	0	0.0	-
都市計画税	1,092,409	7.9	93.6	1,100,475	8.0	100.7

区分	平成26年度		
	金額	構成比	対前年度比
総額	14,384,281	100.0	104.3
市民税	6,538,783	45.4	107.5
固定資産税	5,866,624	40.8	102.1
軽自動車税	195,606	1.4	103.2
市たばこ税	648,273	4.5	96.5
特別土地保有税	0	0.0	-
都市計画税	1,134,995	7.9	103.1

資料 財政課

19 財 政

19-5 主な財政指標

区分	平成22年度	平成23年度	平成24年度
財政力指数	0.929	0.877	0.844
実質収支比率 (%)	9.6	8.9	8.7
経常収支比率 1) (%)	89.6	87.7	88.8
人件費比率 (%)	14.7	14.5	13.8
物件費比率 (%)	16.8	16.1	16.2
投資的経費の割合 (%)	11.7	10.8	10.1
実質公債費比率 (%)	6.4	5.2	4.2

1)減税補てん債及び臨時財政対策債を一般財源等に加えた数値。

区分	平成25年度	平成26年度
財政力指数	0.842	0.849
実質収支比率 (%)	9.0	6.0
経常収支比率 1) (%)	88.5	88.2
人件費比率 (%)	13.2	13.5
物件費比率 (%)	16.3	17.5
投資的経費の割合 (%)	12.6	8.0
実質公債費比率 (%)	3.1	1.4

資料 財政課

20 行政・選挙

20-1 市長(町長)選挙

選挙期日	当日有権者数			投票者数			投票率(%)			有効 投票数	候補 者数	備考
	総数	男	女	総数	男	女	総数	男	女			
S30. 3.10	13,147	…	…	10,828	5,361	5,467	82.36	…	…	10,745	2	
S33.12. 7	13,917	…	…	12,332	…	…	88.61	…	…	12,269	4	
S37.12. 1	—	—	—	—	—	—	—	—	—	—	1	無投票
S41.11.27	15,869	7,686	8,183	13,623	6,564	7,059	85.85	85.40	82.26	13,440	3	
S43.12.22	17,834	…	…	11,550	…	…	64.76	64.69	64.84	11,452	3	
S47.11.26	20,120	9,848	10,272	13,627	6,638	6,989	67.73	67.40	68.04	13,285	2	
S51.11.21	26,032	12,706	13,326	14,495	6,944	7,551	55.68	54.65	56.66	14,293	2	
S55.11.23	35,749	17,575	18,174	27,901	13,448	14,453	78.05	76.52	79.53	27,665	2	
S57.11. 7	—	—	—	—	—	—	—	—	—	—	1	無投票
S61.10.26	—	—	—	—	—	—	—	—	—	—	1	無投票
H 2.10.28	54,018	26,450	27,568	24,265	11,631	12,634	44.92	43.97	45.83	24,010	2	
H 6.10.23	—	—	—	—	—	—	—	—	—	—	1	無投票
H10.10.25	67,321	33,095	34,226	36,179	17,330	18,849	53.74	52.36	55.07	35,767	2	
H14.10.27	—	—	—	—	—	—	—	—	—	—	1	無投票
H18.10.22	75,469	37,080	38,389	38,373	18,490	19,883	50.85	49.87	51.79	37,929	4	
H22.10.24	76,750	37,779	38,971	38,778	18,739	20,039	50.53	49.60	51.42	38,360	2	
H26.10.26	76,981	37,932	39,049	29,156	14,363	14,793	37.87	37.87	37.88	28,684	2	

資料 選挙管理委員会

【旧兼山町】

選挙期日	当日有権者数			投票者数			投票率(%)			有効 投票数	候補 者数	備考
	総数	男	女	総数	男	女	総数	男	女			
S40.10. 3	—	—	—	—	—	—	—	—	—	—	1	無投票
S44. 9.28	1,383	666	717	1,286	607	679	92.99	91.14	94.70	1,278	2	
S48. 9.30	1,413	682	731	1,323	635	688	93.63	93.11	94.12	1,300	2	
S52.10. 2	—	—	—	—	—	—	—	—	—	—	1	無投票
S56. 9.27	—	—	—	—	—	—	—	—	—	—	1	無投票
S60. 9.29	1,497	717	780	1,396	668	728	93.25	93.17	93.33	1,370	2	
H 1. 9.24	—	—	—	—	—	—	—	—	—	—	1	無投票
H 5. 9.26	—	—	—	—	—	—	—	—	—	—	1	無投票
H 9. 9.28	1,521	723	798	1,344	620	724	88.36	85.75	90.73	1,337	2	
H13. 9.30	—	—	—	—	—	—	—	—	—	—	1	無投票

資料 選挙管理委員会

20 行政・選挙

20-2 市(町)議会議員選挙

選挙期日	当日有権者数			投票者数			投票率(%)			有効 投票数	定 数	候補 者数	備考
	総数	男	女	総数	男	女	総数	男	女				
S34. 8. 2	14,064	6,850	7,214	8,730	4,274	4,456	(94.33)	(95.4)	(93.3)	8,681	30	36 (10)	3選挙区 無投票
S38. 7.28	15,325	7,380	7,945	10,108	4,846	5,262	(90.93)	(90.7)	(91.2)	10,054	30	39 (8)	3選挙区 無投票
S41.11.27	3,737	3,414	91.36	3,293	1	2	補欠選挙 (第8選挙区)
S42. 7.30	16,255	7,904	8,351	15,242	7,359	7,883	93.77	93.10	94.40	15,160	30	41	大選挙区制 施行
S46. 7.25	19,036	9,282	9,754	17,648	8,535	9,113	92.71	91.95	93.43	17,558	26	31	
S47.11.26	20,120	9,848	10,272	13,626	6,637	6,989	67.72	67.39	68.04	13,159	1	2	補欠選挙
S50. 8. 3	23,724	11,618	12,106	21,321	10,348	10,973	89.87	89.07	90.64	21,194	26	30	
S54. 7.29	32,217	15,809	16,408	27,213	13,069	14,144	84.47	82.67	86.20	27,040	26	29	
S57.11. 7	40,234	19,713	20,521	13,480	6,645	6,835	33.50	33.71	33.31	13,299	1	2	補欠選挙
S58. 7.31	41,738	20,453	21,285	34,402	16,506	17,896	82.42	80.70	84.08	34,196	26	31	
S62. 8. 2	47,874	23,455	24,419	38,691	18,427	20,264	80.82	78.56	82.98	38,430	26	31	
H 3. 7.28	55,391	27,148	28,243	41,212	19,583	21,629	74.40	72.13	76.58	40,880	26	31	
H 6.10.23	61,123	29,927	31,196	13,882	6,754	7,128	22.71	22.57	22.85	13,288	1	3	補欠選挙
H 7. 7.23	62,626	30,712	31,914	45,489	21,863	23,626	72.64	71.19	74.03	44,923	26	32	
H10.10.25	67,321	33,095	34,226	36,173	17,325	18,848	53.73	52.35	55.07	33,962	1	4	補欠選挙
H11. 7.25	68,236	33,499	34,737	46,008	21,765	24,243	67.42	64.97	69.79	45,633	26	31	
H14.10.27	71,663	35,174	36,489	18,151	8,846	9,305	25.33	25.15	25.50	17,511	1	3	補欠選挙
H15. 7.20	72,144	35,416	36,728	46,854	22,250	24,604	64.95	62.82	66.99	46,526	24	29	
H17. 5.29	1,355	668	687	1,047	486	561	77.27	72.75	81.66	1,013	1	2	増員選挙 (兼山選挙区)
H17. 8.21	73,729	36,203	37,526	44,788	21,474	23,314	60.75	59.32	62.13	44,325	24	27	再選挙 (可児選挙区)
H18.10.22	74,157	36,435	37,722	37,519	18,091	19,428	50.59	49.65	51.50	33,152	1	3	補欠選挙 (可児選挙区)
H19. 7.29	75,682	37,185	38,497	52,237	25,412	26,825	69.02	68.34	69.68	51,277	22	31	
H23. 7.31	76,808	37,775	39,033	38,221	18,292	19,929	49.76	48.42	51.06	37,772	22	24	
H26.10.26	76,981	37,932	39,049	29,150	14,357	14,793	37.87	37.85	37.88	26,752	1	2	補欠選挙
H27.7.26	76,907	37,824	39,083	34,639	16,819	17,820	45.04	44.47	45.60	34,291	22	24	

注)候補者数の()内数字は、無投票当選者である。

資料 選挙管理委員会

投票率の()内数字は、投票が行われた選挙区の投票率。

【旧兼山町】

選挙期日	当日有権者数			投票者数			投票率(%)			有効 投票数	定 数	候補 者数	備考
	総数	男	女	総数	男	女	総数	男	女				
S42. 4.28	1,336	657	679	1,248	598	650	93.41	91.02	95.73	1,237	10	11	
S46. 4.25	1,378	666	712	1,328	635	693	96.37	95.35	97.33	1,325	10	12	
S50. 4.27	1,418	679	739	1,350	653	697	95.20	96.17	94.32	1,343	10	11	
S52. 8.14	1,399	668	731	1,332	636	696	95.21	95.21	95.21	1,323	10	11	
S54. 7.22	-	-	-	-	-	-	-	-	-	-	2	2	補欠選挙 /無投票
S56. 8.16	1,477	717	760	1,404	680	724	95.06	94.84	95.26	1,398	10	11	
S60. 8.11	1,489	712	777	1,393	656	737	93.55	92.13	94.85	1,387	10	11	
H 1. 8. 6	1,497	724	773	1,396	660	736	93.25	91.16	95.21	1,375	10	12	
H 5. 8. 8	1,533	736	797	1,395	653	742	91.00	88.72	93.10	1,380	10	11	
H 9. 8.10	1,525	724	801	1,334	624	710	87.48	86.19	88.64	1,317	10	11	
H13. 8.12	-	-	-	-	-	-	-	-	-	-	10	10	無投票
H15.10.26	-	-	-	-	-	-	-	-	-	-	2	2	補欠選挙 /無投票

資料 選挙管理委員会

20 行政・選挙

20-3 農業委員会委員選挙

選挙期日	当日有権者数			投票者数			投票率(%)			有効 投票数	定数	候補 者数	備考
	総数	男	女	総数	男	女	総数	男	女				
S62. 7.12	-	-	-	-	-	-	-	-	-	-	20	20	無投票
H 2. 7.15	-	-	-	-	-	-	-	-	-	-	20	20	無投票
H 5. 7.11	-	-	-	-	-	-	-	-	-	-	20	20	無投票
H 8. 7. 7	-	-	-	-	-	-	-	-	-	-	20	20	無投票
H11. 7.11	-	-	-	-	-	-	-	-	-	-	20	20	無投票
H14. 7. 7	-	-	-	-	-	-	-	-	-	-	20	20	無投票
H17. 7.10	-	-	-	-	-	-	-	-	-	-	13	13	無投票
H20. 7. 6	-	-	-	-	-	-	-	-	-	-	13	13	無投票
H23. 7. 3	-	-	-	-	-	-	-	-	-	-	13	13	無投票
H26. 7. 6	-	-	-	-	-	-	-	-	-	-	13	13	無投票

資料 選挙管理委員会

【旧兼山町】

選挙期日	当日有権者数			投票者数			投票率(%)			有効 投票数	定数	候補 者数	備考
	総数	男	女	総数	男	女	総数	男	女				
S47. 7.14	-	-	-	-	-	-	-	-	-	-	10	10	無投票
S50. 7.15	-	-	-	-	-	-	-	-	-	-	10	10	無投票
S53. 7.14	-	-	-	-	-	-	-	-	-	-	10	10	無投票
S56. 7.17	-	-	-	-	-	-	-	-	-	-	10	10	無投票
S59. 7.15	-	-	-	-	-	-	-	-	-	-	10	10	無投票
S62. 7.12	-	-	-	-	-	-	-	-	-	-	10	10	無投票
H 2. 7.15	-	-	-	-	-	-	-	-	-	-	10	10	無投票
H 5. 7.11	-	-	-	-	-	-	-	-	-	-	10	10	無投票
H 8. 7. 7	-	-	-	-	-	-	-	-	-	-	10	10	無投票
H11. 7.11	-	-	-	-	-	-	-	-	-	-	10	10	無投票
H14. 7. 7	-	-	-	-	-	-	-	-	-	-	10	10	無投票

資料 選挙管理委員会

20 行政・選挙

20-4 岐阜県知事選挙

選挙期日	当日有権者数			投票者数			投票率(%)			有効 投票数	候補 者数
	総数	男	女	総数	男	女	総数	男	女		
S37. 9.16	15,021	7,284	7,737	12,925	6,336	6,589	86.05	86.99	85.16	12,823	3
S41. 9.18	15,584	7,595	7,989	14,153	6,878	7,275	90.82	90.56	91.06	14,043	3
S45. 9.20	18,556	9,048	9,508	13,837	6,737	7,100	74.57	74.46	74.67	13,723	3
S49. 9.29	21,848	10,662	11,186	14,205	6,880	7,325	65.02	64.53	65.48	14,083	3
S52. 2. 6	26,236	12,797	13,439	17,547	8,818	8,729	66.88	68.91	64.95	17,419	4
S56. 2. 1	36,155	17,762	18,393	17,816	9,023	8,793	49.28	50.80	47.81	17,455	2
S60. 1.27	44,245	21,713	22,532	23,460	11,395	12,065	53.02	52.48	53.55	23,185	2
H 1. 1.29	50,634	24,786	25,848	23,888	11,674	12,214	47.18	47.10	47.25	23,264	3
H 5. 1.31	58,153	28,526	29,627	23,679	11,795	11,884	40.72	41.35	40.11	23,334	2
H 9. 2. 2	65,182	32,038	33,144	25,004	12,310	12,694	38.36	38.42	38.30	24,361	3
H13. 1.28	70,260	34,457	35,803	27,483	13,511	13,972	39.12	39.21	39.02	26,846	2
H17. 1.23	73,601	36,168	37,433	27,306	13,506	13,800	37.10	37.34	36.87	26,796	3
H21. 1.25	76,740	37,773	38,967	28,334	14,073	14,261	36.92	37.26	36.60	27,961	2
H25. 1.27	77,070	37,970	39,100	24,247	12,225	12,022	31.46	32.20	30.75	23,929	2

資料 選挙管理委員会

【旧兼山町】

選挙期日	当日有権者数			投票者数			投票率(%)			有効 投票数	候補 者数
	総数	男	女	総数	男	女	総数	男	女		
S37. 9.16	1,192	570	622	1,033	494	539	86.66	86.67	86.66	1,030	3
S41. 9.18	3
S45. 9.20	3
S49. 9.29	1,438	694	744	1,064	496	568	73.99	71.47	76.34	1,047	3
S52. 2. 6	1,416	677	739	1,107	528	579	78.18	77.99	78.35	1,090	4
S56. 2. 1	1,462	707	755	1,026	495	531	70.18	70.01	70.33	999	2
S60. 1.27	1,495	719	776	1,139	537	602	76.19	74.69	77.58	1,116	2
H 1. 1.29	1,492	715	777	1,069	494	575	71.65	69.09	74.00	1,042	3
H 5. 1.31	1,531	740	791	1,041	483	558	67.99	65.27	70.54	1,016	2
H 9. 2. 2	1,550	736	814	981	457	524	63.29	62.09	64.37	943	3
H13. 1.28	1,433	686	747	904	416	488	63.08	60.64	65.33	866	2
H17. 1.23	1,345	655	690	803	371	432	59.70	56.64	62.61	787	3

資料 選挙管理委員会

20 行政・選挙

20-5 岐阜県議会議員選挙

選挙期日	当日有権者数			投票者数			投票率(%)			有効 投票数	定 数	候補 者数	備考
	総数	男	女	総数	男	女	総数	男	女				
S44. 1.26	17,641	8,576	9,065	11,749	5,792	5,957	66.60	67.54	65.71	11,602	1	3	補欠選挙
S46. 4.11	18,822	9,142	9,680	10,324	5,268	5,056	54.85	57.62	52.23	10,127	1	2	
S50. 4.13	22,902	11,208	11,694	18,843	9,209	9,634	82.28	82.16	82.38	18,714	1	6	
S54. 4. 8	31,062	15,209	15,853	24,625	11,936	12,689	79.28	78.48	80.04	24,375	1	2	
S57.11. 7	-	-	-	-	-	-	-	-	-	-	1	1	補欠選挙 /無投票
S58. 4.10	41,074	20,119	20,955	19,112	9,662	9,450	46.53	48.02	45.10	18,781	1	3	
S62. 4.12	47,244	23,116	24,128	31,929	15,576	16,353	67.58	67.38	67.78	31,611	2	4	
H 3. 4. 7	54,822	26,855	27,967	30,599	14,910	15,689	55.82	55.52	56.10	30,301	2	4	
H 7. 4. 9	-	-	-	-	-	-	-	-	-	-	2	2	無投票
H11. 4.11	67,833	33,263	34,570	36,069	17,575	18,494	53.17	52.84	53.50	35,566	2	4	
H15. 4.13	71,988	35,318	36,670	27,575	13,567	14,008	38.30	38.41	38.20	27,150	2	3	
H19. 4. 8	75,617	37,115	38,502	32,880	16,289	16,591	43.48	43.89	43.09	32,248	2	3	
H23. 4.10	76,833	37,783	39,050	30,286	15,163	15,123	39.42	40.13	38.73	29,764	2	3	
H27.4.12	76,905	37,853	39,052	27,366	13,785	13,581	35.58	36.42	34.78	26,866	2	3	

資料 選挙管理委員会

【旧兼山町】

選挙期日	当日有権者数			投票者数			投票率(%)			有効 投票数	定 数	候補 者数	備考
	総数	男	女	総数	男	女	総数	男	女				
S44. 1.26	1,396	672	724	999	479	520	71.56	71.28	71.82	992	1	3	補欠選挙
S46. 4.11	1,416	684	732	982	482	500	69.35	70.47	68.31	981	1	2	
S50. 4.13	1,419	679	740	1,173	562	611	82.66	82.77	82.57	1,157	1	6	
S54. 4. 8	1,427	686	741	1,208	577	631	84.65	84.11	85.16	1,193	1	2	
S57.11. 7	-	-	-	-	-	-	-	-	-	-	1	1	補欠選挙 /無投票
S58. 4.10	1,502	717	785	970	457	513	64.58	63.74	65.35	944	1	3	
S62. 4.12	1,490	720	770	1,233	583	650	82.75	80.97	84.42	1,218	2	4	
H 3. 4. 7	1,485	712	773	1,176	550	626	79.19	77.25	80.98	1,156	2	4	
H 7. 4. 9	-	-	-	-	-	-	-	-	-	-	2	2	無投票
H11. 4.11	1,479	703	776	1,086	502	584	73.43	71.41	75.26	1,075	2	4	
H15. 4.13	1,391	670	721	865	400	465	62.19	59.70	64.49	837	2	3	

資料 選挙管理委員会

20 行政・選挙

20-6 衆議院議員選挙

選挙期日	区分 1)	当日有権者数			投票者数			投票率(%)			有効 投票数	定 数	候補 者数	備考
		総数	男	女	総数	男	女	総数	男	女				
S42. 1.29		15,942	7,725	8,217	13,950	6,895	7,055	87.50	89.26	85.86	13,848	4	7	
S44.12.27		18,497	9,013	9,484	14,944	7,302	7,642	80.79	81.02	80.58	14,850	4	9	
S47.12.10		20,273	9,914	10,359	15,647	7,742	7,905	77.18	78.09	76.31	15,520	4	6	
S51.12. 5		26,035	12,704	13,331	18,413	9,114	9,299	70.72	71.74	69.75	18,043	4	5	
S54.10. 7		32,731	16,064	16,667	23,222	11,463	11,759	70.95	71.36	70.55	23,001	4	6	
S55. 6.22		34,614	17,039	17,575	27,133	13,406	13,727	78.39	78.68	78.11	26,336	4	6	
S58.12.18		42,732	20,937	21,795	29,177	14,590	14,587	68.28	69.69	66.93	28,838	4	6	
S61. 7. 6		46,335	22,689	23,646	34,484	16,965	17,519	74.42	74.77	74.09	33,437	4	7	
H 2. 2.18		53,045	26,009	27,036	39,877	19,495	20,382	75.18	74.95	75.39	39,481	4	7	
H 5. 7.18		59,514	29,177	30,337	40,246	19,979	20,267	67.62	68.48	66.81	39,586	4	6	
H 8.10.20	小選	65,150	31,981	33,169	38,711	19,157	19,554	59.42	59.90	58.95	37,578	1	3	
	比例	65,150	31,981	33,169	38,705	19,153	19,552	59.41	59.89	58.95	37,355	23		
H12. 6.25	小選	70,006	34,398	35,608	45,413	22,306	23,107	64.87	64.85	64.89	44,057	1	3	
	比例	70,036	34,416	35,620	45,415	22,308	23,107	64.85	64.82	64.87	43,674	21		
H15.11. 9	小選	73,054	35,897	37,157	45,265	22,370	22,895	61.96	62.32	61.62	44,258	1	3	
	比例	73,095	35,920	37,175	45,266	22,369	22,897	61.93	62.27	61.59	44,143	21		
H17. 9.11	小選	75,700	37,207	38,493	54,516	26,544	27,972	72.02	71.34	72.67	53,941	1	4	
	比例	75,743	37,231	38,512	54,518	26,546	27,972	71.98	71.30	72.63	53,105	21		
H21. 8.30	小選	77,248	37,991	39,257	56,482	28,029	28,453	73.12	73.78	72.48	55,508	1	3	
	比例	77,248	37,991	39,257	56,477	28,024	28,453	73.11	73.76	72.48	55,422	21		
H24.12.16	小選	77,503	38,200	39,303	47,653	23,893	23,760	61.49	62.55	60.45	46,233	1	4	
	比例	77,503	38,200	39,303	47,652	23,894	23,758	61.48	62.55	60.45	46,482	21		
H26.12.14	小選	77,593	38,257	39,336	40,701	20,628	20,073	52.45	53.92	51.03	39,731	1	3	
	比例	77,593	38,257	39,336	40,698	20,626	20,072	52.45	53.91	51.03	39,706	21		

1) 小選挙区を『小選』、比例代表を『比例』で示す。

資料 選挙管理委員会

【旧兼山町】

選挙期日	区分 1)	当日有権者数			投票者数			投票率(%)			有効 投票数	定 数	候補 者数	備考
		総数	男	女	総数	男	女	総数	男	女				
S42. 1.29		1,354	653	701	1,207	580	627	89.14	88.82	89.44	1,200	4	7	
S44.12.27		1,427	688	739	1,188	562	626	83.25	81.69	84.71	1,170	4	9	
S47.12.10		1,421	691	730	1,255	602	653	88.32	87.12	89.45	1,242	4	6	
S51.12. 5		1,425	681	744	1,201	575	626	84.28	84.43	84.14	1,168	4	5	
S54.10. 7		1,439	688	751	1,246	592	654	86.59	86.05	87.08	1,231	4	6	
S55. 6.22		1,453	696	757	1,282	615	667	88.23	88.36	88.11	1,245	4	6	
S58.12.18		1,514	726	788	1,248	598	650	82.43	82.37	82.49	1,225	4	6	
S61. 7. 6		1,506	724	782	1,259	595	664	83.60	82.18	84.91	1,230	4	7	
H 2. 2.18		1,509	729	780	1,282	612	670	84.96	83.95	85.90	1,267	4	7	
H 5. 7.18		1,539	740	799	1,236	575	661	80.31	77.70	82.73	1,204	4	6	
H 8.10.20	小選	1,559	739	820	1,116	525	591	71.58	71.04	72.07	1,072	1	3	
	比例	1,559	739	820	1,116	525	591	71.58	71.04	72.07	1,052	23		
H12. 6.25	小選	1,463	697	766	1,115	528	587	76.21	75.75	76.63	1,080	1	3	
	比例	1,463	697	766	1,115	528	587	76.21	75.75	76.63	1,050	21		
H15.11. 9	小選	1,389	672	717	1,020	480	540	73.43	71.43	75.31	996	1	3	
	比例	1,389	672	717	1,020	480	540	73.43	71.43	75.31	970	21		

資料 選挙管理委員会

20 行政・選挙

20-7 参议院議員選挙

選挙期日	区分 1)	当日有権者数			投票者数			投票率(%)			有効 投票数	定 数	候補 者数	備考
		総数	男	女	総数	男	女	総数	男	女				
S46. 6.27	地方	19,213	9,349	9,864	12,766	6,415	6,351	66.44	68.62	64.39	12,315	1	3	
	全国	19,213	9,349	9,864	12,766	6,415	6,351	66.44	68.62	64.39	12,015	50	106	
S49. 7. 7	地方	21,546	10,530	11,016	17,182	8,528	8,654	79.75	80.99	78.56	16,707	1	6	
	全国	21,546	10,530	11,016	17,182	8,528	8,654	79.75	80.99	78.56	16,276	50	112	
S52. 7.10	地方	26,896	13,160	13,736	19,515	9,666	9,849	72.56	73.45	71.70	18,806	1	3	
	全国	26,896	13,160	13,736	19,515	9,666	9,849	72.56	73.45	71.70	18,500	50	102	
S55. 6.22	地方	34,614	17,039	17,575	27,131	13,405	13,726	78.38	78.67	78.10	26,036	1	4	
	全国	34,614	17,039	17,575	27,131	13,404	13,727	78.38	78.67	78.11	25,238	50	93	
S56. 2. 1	地方	36,342	17,843	18,499	17,818	9,025	8,793	49.03	50.58	47.53	17,590	1	3	補欠選挙
S56. 6.28	地方	37,283	18,314	18,969	13,168	6,721	6,447	35.32	36.70	33.99	12,930	1	3	補欠選挙
S58. 6.26	選挙	41,633	20,429	21,204	25,342	12,626	12,716	60.87	61.80	59.97	24,307	1	4	
	比例	41,633	20,429	21,204	25,335	12,620	12,715	60.85	61.77	59.97	24,892	50		
S61. 7. 6	選挙	46,335	22,689	23,646	34,467	16,955	17,512	74.39	74.73	74.06	32,123	1	3	
	比例	46,335	22,689	23,646	34,454	16,946	17,508	74.36	74.69	74.04	32,623	50		
H 1. 7.23	選挙	52,129	25,540	26,589	36,013	17,810	18,203	69.08	69.73	68.46	35,035	1	5	
	比例	52,129	25,540	26,589	35,998	17,802	18,196	69.06	69.70	68.43	34,798	50		
H 4. 7.26	選挙	57,487	28,188	29,299	30,427	15,290	15,137	52.93	54.24	51.66	28,937	1	4	
	比例	57,487	28,188	29,299	30,423	15,287	15,136	52.92	54.23	51.66	29,205	50		
H 5. 7.18	選挙	59,514	29,177	30,337	40,207	19,953	20,254	67.56	68.39	66.76	38,395	2	3	補欠選挙
H 7. 7.23	選挙	63,466	31,136	32,330	45,539	21,887	23,652	71.75	70.29	73.16	43,570	2	4	
	比例	63,466	31,136	32,330	45,534	21,886	23,648	71.75	70.29	73.15	42,206	50		
H 8. 3.24	選挙	64,234	31,521	32,713	28,175	14,075	14,100	43.86	44.65	43.10	27,486	1	3	補欠選挙
H10. 7.12	選挙	67,517	33,232	34,285	43,524	21,370	22,154	64.46	64.31	64.62	42,079	2	6	
	比例	67,517	33,232	34,285	43,526	21,372	22,154	64.47	64.31	64.62	42,347	50		
H13. 7.29	選挙	71,218	34,919	36,299	42,581	20,792	21,789	59.79	59.54	60.03	40,263	2	4	
	比例	71,257	34,942	36,315	42,591	20,803	21,788	59.77	59.54	60.00	41,172	48	204	
H16. 7.11	選挙	73,610	36,196	37,414	43,409	21,418	21,991	58.97	59.17	58.78	41,930	2	3	
	比例	73,658	36,222	37,436	43,422	21,425	21,997	58.95	59.15	58.76	42,272	48	128	
H19. 7.29	選挙	76,447	37,569	38,878	52,842	25,745	27,097	69.12	68.53	69.70	51,484	2	3	
	比例	76,447	37,569	38,878	52,842	25,746	27,096	69.12	68.53	69.69	50,987	48	159	
H22. 7.11	選挙	77,339	38,075	39,264	47,750	23,832	23,918	61.74	62.59	60.92	45,954	2	5	
	比例	77,339	38,075	39,264	47,748	23,832	23,916	61.74	62.59	60.91	46,724	48	186	
H25.7.21	選挙	77,556	38,238	39,318	40,622	20,613	20,009	52.38	53.91	50.89	38,958	1	4	
	比例	77,556	38,238	39,318	40,626	20,615	20,011	52.38	53.91	50.90	39,866	48	162	

1) 地方区を『地方』、全国区を『全国』、選挙区を『選挙』、比例代表を『比例』と示す。資料 選挙管理委員会

20 行政・選挙

20-7 参议院議員選挙

【旧兼山町】

選挙期日	区分 1)	当日有権者数			投票者数			投票率(%)			有効 投票数	定 数	候補 者数	備考
		総数	男	女	総数	男	女	総数	男	女				
S46. 6.27	地方	…	…	…	…	…	…	…	…	…	…	1	3	
	全国				…	…	…	…	…	…	…	50	106	
S49. 7. 7	地方	1,454	701	753	1,233	587	646	84.80	83.74	85.79	1,204	1	6	
	全国	1,454	701	753	1,233	587	646	84.80	83.74	85.79	1,158	50	112	
S52. 7.10	地方	1,412	677	735	1,139	539	600	80.67	79.62	81.63	1,087	1	3	
	全国	1,412	677	735	1,139	539	600	80.67	79.62	81.63	1,072	50	102	
S55. 6.22	地方	1,453	696	757	1,284	616	668	88.37	88.51	88.24	1,214	1	4	
	全国	1,453	696	757	1,284	616	668	88.37	88.51	88.24	1,199	50	93	
S56. 2. 1	地方	…	…	…	…	…	…	…	…	…	…	1	3	補欠選挙
S56. 6.28	地方	1,478	716	762	879	408	471	59.47	56.98	61.81	850	1	3	補欠選挙
S58. 6.26	選挙	1,506	717	789	1,091	509	582	72.44	70.99	73.76	1,034	1	4	
	比例	1,506	717	789	1,091	509	582	72.44	70.99	73.76	1,059	50		
S61. 7. 6	選挙	1,506	724	782	1,259	595	664	83.60	82.18	84.91	1,178	1	3	
	比例	1,506	724	782	1,259	595	664	83.60	82.18	84.91	1,181	50		
H 1. 7.23	選挙	1,509	733	776	1,212	576	636	80.32	78.58	81.96	1,171	1	5	
	比例	1,509	733	776	1,212	576	636	80.32	78.58	81.96	1,133	50		
H 4. 7.26	選挙	1,534	742	792	1,082	520	562	70.53	70.08	70.96	1,033	1	4	
	比例	1,534	742	792	1,083	521	562	70.60	70.22	70.96	1,009	50		
H 5. 7.18	選挙	1,539	740	799	1,236	575	661	80.31	77.70	82.73	1,159	2	3	補欠選挙
H 7. 7.23	選挙	1,553	742	811	1,042	491	551	67.10	66.17	67.94	999	2	4	
	比例	1,553	742	811	1,042	491	551	67.10	66.17	67.94	974	50		
H 8. 3.24	選挙	1,562	746	816	980	459	521	62.74	61.53	63.85	946	1	3	補欠選挙
H10. 7.12	選挙	1,498	711	787	1,155	552	603	77.10	77.64	76.62	1,117	2	6	
	比例	1,498	711	787	1,155	552	603	77.10	77.64	76.62	1,110	50		
H13. 7.29	選挙	1,417	680	737	1,041	490	551	73.47	72.06	74.76	995	2	4	
	比例	1,417	680	737	1,041	490	551	73.47	72.06	74.76	974	48	204	
H16. 7.11	選挙	1,371	669	702	952	450	502	69.44	67.26	71.51	932	2	3	
	比例	1,371	669	702	952	450	502	69.44	67.26	71.51	906	48	128	

1) 地方区を『地方』、全国区を『全国』、選挙区を『選挙』、比例代表を『比例』と示す。資料 選挙管理委員会

20 行政・選挙

20-8 市議会議員数

その1 市議会議員数

各年12月31日現在

区分	条例定数	実数
平成23年	22	22
〃 24年	22	21
〃 25年	22	21
〃 26年	22	21
〃 27年	22	22

その2 市議会議員の年齢

区分	25～29歳	30～34歳	35～39歳	40～44歳	45～49歳
平成23年	-	-	3	2	3
〃 24年	-	-	1	4	1
〃 25年	-	-	-	5	1
〃 26年	-	-	-	5	1
〃 27年	0	0	0	2	3

区分	50～54歳	55～59歳	60～64歳	65～69歳	70歳以上
平成23年	4	2	6	1	1
〃 24年	4	3	4	3	1
〃 25年	2	4	4	3	2
〃 26年	2	4	4	3	2
〃 27年	1	7	4	3	2

資料 議会事務局

20 行政・選挙

20-9 本会議開催数および市長提出案件

区分	本会議	
	定例会	臨時会
平成 23年	4	3
〃 24年	4	1
〃 25年	4	1
〃 26年	4	2
〃 27年	4	2

区分	市長提出案件						
	総数	条例	契約	財産	和解	専決	予算
平成 23年	95	16	2	-	-	7	30
〃 24年	116	33	6	-	-	8	32
〃 25年	92	27	3	-	-	3	29
〃 26年	92	29	1	-	-	3	26
〃 27年	126	33	1	1	-	3	28

区分	市長提出案件					
	決算	旧慣	字・区域	組合	人事	その他
平成 23年	18	-	-	-	12	10
〃 24年	17	-	-	-	5	15
〃 25年	17	1	-	-	7	5
〃 26年	15	1	-	-	7	10
〃 27年	15	-	-	-	12	33

資料 総務課

20 行政・選挙

20-10 各種委員会・協議会開催数

区分	常任委員会						
	総数	総務 企画	建設 経済	文教 福祉	教育 福祉	建設 市民	予算 決算
平成 23年	23	10	7	6	-	-	-
〃 24年	24	6	1	2	4	4	7
〃 25年	48	12	-	-	12	10	14
〃 26年	48	11	-	-	9	10	18
〃 27年	40	11	-	-	9	5	15

区分	特別委員会								全員 協議会	議会 運営 委員会	その他
	議会 広報	名鉄広見線 対策	決算	予算	議会基 本条例	議会 活性化	議会改革	議員定数 報酬検討			
平成 23年	8	1	5	5	5	-	-	-	12	19	-
〃 24年	11	3	-	6	14	-	-	-	7	22	-
〃 25年	13	1	-	-	2	-	-	-	9	22	11
〃 26年	12	-	-	-	-	4	-	-	7	20	9
〃 27年	12	-	-	-	-	8	6	3	10	18	11

資料 議会事務局

20-11 議員提出案件等の状況

区分	条例	意見書	決議	同意	選挙	その他	請願
平成 23年	1	4	1	-	2	5	3
〃 24年	5	2	1	-	3	1	1
〃 25年	2	4	3	-	3	1	4
〃 26年	2	5	-	-	3	7	5
〃 27年	2	3	1	-	2	9	5

資料 議会事務局

20 行政・選挙

20-12 投票区別選挙人名簿登録者数の推移

各年 9月 2日現在

投票区名	平成23年			平成24年			平成25年		
	総数	男	女	総数	男	女	総数	男	女
総数	77,706	38,256	39,450	77,634	38,244	39,390	77,597	38,274	39,323
今渡北	2,659	1,301	1,358	2,646	1,304	1,342	2,653	1,312	1,341
今渡南	3,223	1,609	1,614	3,236	1,602	1,634	3,241	1,605	1,636
川合	3,765	1,914	1,851	3,872	1,956	1,916	3,906	1,986	1,920
下恵土北	3,697	1,802	1,895	3,719	1,819	1,900	3,784	1,852	1,932
下恵土南	3,396	1,710	1,686	3,490	1,771	1,719	3,521	1,801	1,720
土田東	2,002	1,124	878	2,017	1,114	903	1,989	1,082	907
土田西	2,853	1,420	1,433	2,848	1,417	1,431	2,838	1,411	1,427
渡	915	480	435	852	441	411	879	460	419
西帷子	2,893	1,423	1,470	2,820	1,391	1,429	2,799	1,379	1,420
緑	1,721	866	855	1,686	853	833	1,658	841	817
東帷子	2,189	1,096	1,093	2,228	1,121	1,107	2,402	1,209	1,193
長坂	3,882	1,895	1,987	3,836	1,878	1,958	3,805	1,845	1,960
若葉台	2,836	1,377	1,459	2,830	1,366	1,464	2,800	1,349	1,451
愛岐ヶ丘	1,928	925	1,003	1,894	917	977	1,862	906	956
南帷子	2,426	1,172	1,254	2,406	1,161	1,245	2,373	1,142	1,231
矢戸	1,870	931	939	1,892	939	953	1,877	932	945
塩	1,425	709	716	1,474	731	743	1,484	736	748
塩河	1,958	945	1,013	1,953	933	1,020	1,928	920	1,008
姫治	2,929	1,475	1,454	2,910	1,470	1,440	2,907	1,465	1,442
羽生ヶ丘	1,362	675	687	1,339	666	673	1,316	656	660
二野	3,273	1,591	1,682	3,238	1,576	1,662	3,190	1,551	1,639
大森北	2,543	1,220	1,323	2,572	1,230	1,342	2,591	1,245	1,346
大森南	1,360	683	677	1,341	673	668	1,339	671	668
桜ヶ丘	3,531	1,696	1,835	3,505	1,681	1,824	3,473	1,668	1,805
皐ヶ丘	4,331	2,059	2,272	4,323	2,065	2,258	4,301	2,057	2,244
久々利	1,373	673	700	1,389	684	705	1,380	680	700
広見第1	2,200	1,072	1,128	2,209	1,069	1,140	2,207	1,079	1,128
広見第2	3,588	1,726	1,862	3,576	1,732	1,844	3,546	1,714	1,832
広見東	2,026	955	1,071	2,003	950	1,053	2,021	974	1,047
中恵土	2,331	1,150	1,181	2,336	1,168	1,168	2,354	1,184	1,170
兼山	1,221	582	639	1,194	566	628	1,173	562	611

投票区名	平成26年			平成27年		
	総数	男	女	総数	男	女
総数	77,578	38,250	39,328	77,598	38,197	39,401
今渡北	2,661	1,326	1,335	2,600	1,288	1,312
今渡南	3,248	1,621	1,627	3,352	1,660	1,692
川合	3,923	1,993	1,930	3,966	2,007	1,959
下恵土北	3,865	1,894	1,971	3,946	1,930	2,016
下恵土南	3,585	1,830	1,755	3,621	1,845	1,776
土田東	2,000	1,086	914	1,985	1,076	909
土田西	2,813	1,397	1,416	2,799	1,392	1,407
渡	856	439	417	852	436	416
西帷子	2,765	1,369	1,396	2,732	1,347	1,385
緑	1,625	816	809	1,606	803	803
東帷子	2,489	1,249	1,240	2,603	1,301	1,302
長坂	3,761	1,825	1,936	3,713	1,803	1,910
若葉台	2,745	1,322	1,423	2,709	1,288	1,421
愛岐ヶ丘	1,830	882	948	1,811	879	932
南帷子	2,333	1,127	1,206	2,292	1,102	1,190
矢戸	1,877	920	957	1,919	940	979
塩	1,505	752	753	1,497	750	747
塩河	1,932	926	1,006	1,915	915	1,000
姫治	2,929	1,486	1,443	2,901	1,465	1,436
羽生ヶ丘	1,295	640	655	1,269	627	642
二野	3,138	1,541	1,597	3,132	1,545	1,587
大森北	2,598	1,250	1,348	2,618	1,259	1,359
大森南	1,337	670	667	1,337	670	667
桜ヶ丘	3,437	1,647	1,790	3,408	1,622	1,786
皐ヶ丘	4,306	2,061	2,245	4,285	2,044	2,241
久々利	1,397	689	708	1,384	685	699
広見第1	2,230	1,070	1,160	2,250	1,092	1,158
広見第2	3,537	1,703	1,834	3,542	1,713	1,829
広見東	1,985	954	1,031	1,994	957	1,037
中恵土	2,406	1,207	1,199	2,420	1,216	1,204
兼山	1,170	558	612	1,140	540	600

資料 選挙管理委員会

20 行政・選挙

20-13 歴代三役

市長(町長)			助役			収入役		
代	氏名	就任年月日	代	氏名	就任年月日	代	氏名	就任年月日
1	渡辺 清男	S30. 2. 1 職務執行者就任	1	長瀬喜志雄	S30. 2. 1 代行	1	竹内 益男	S30. 4. 1
2	〃	S30. 3. 1	2	〃	S30. 4. 1	2	〃	S34. 4. 1
3	〃	S33.12. 7	3	〃	S34. 4. 1	3	〃	S38. 4. 1
4	〃	S37.12. 7	4	〃	S38. 4. 1	4	〃	S42. 4. 1
5	〃	S41.12. 7	5	竹内 益男	S42.10.18	5	三宅 富雄	S42.10.18
6	林 桂	S43.12.22	6	〃	S46.10.18	6	〃	S46.10.18
7	〃	S47.12.22	7	鈴木 告也	S47. 6.14	7	宮地 義道	S50.10.18
8	〃	S51.12.22	8	〃	S51. 6.14	8	溝口 緑	S54.11. 1
9	〃	S55.12.22	9	渡邊 寶	S54. 2.13	9	井戸 貢	S58.11. 1
10	鈴木 告也	S57.11. 7	10	〃	S58. 2.13	10	山田 豊	S62.11. 1
11	〃	S61.11. 7	11	〃	S62. 2.13	11	〃	H 3.11. 1
12	〃	H 2.11. 7	12	瀬瀬 義昭	H 3. 3.22	12	小池 勝雅	H 7. 3.23
13	山田 豊	H 6.11. 7	13	山口 正雄	H 7. 3.23	13	〃	H11. 3.23
14	〃	H10.11. 7	14	〃	H11. 3.23	14	大澤 守正	H12. 4. 1
15	〃	H14.11. 7	15	〃	H15. 3.23	15	〃	H16. 4. 1
16	〃	H18.11. 7	副市長			注)平成19年 4月 1日から収入役を廃止。		
17	富田 成輝	H22.11. 7	1	山田 隆治	H19. 4. 1			
18	〃	H26.11. 7	2	佐橋 雅喜	H23. 4. 1			
			3	高木 伸二	H27. 4. 1			

資料 秘書課

注)助役を廃止し、平成19年 4月 1日から副市長を設置。

20 行政・選挙

20-13 歴代三役

【旧兼山町】

市長(町長)			助役			収入役		
代	氏名	就任年月日	代	氏名	就任年月日	代	氏名	就任年月日
1	藤掛 万平	M22.10.21	1	中村伊代吉	M22.10.21	1	中村伊代吉	M22.10.28
2	石井米太郎	M26. 6.22	2	井上鈴太郎	M24.12. 2	2	井上鈴太郎	M25. 3.16
3	〃	M30. 6.17	3	〃	M28.12. 9	3	〃	M28.12.13
4	井上鈴太郎	M32. 7. 8	4	横山 和平	M32.10.25	4	飯田釜次郎	M30. 3.22
5	藤掛 義雄	M36. 7.22	5	古田清次郎	M33. 2. 5	5	井上鈴太郎	M30. 9.22
6	高木熊次郎	M38. 2. 2	6	荒川鋏三郎	M35.12. 5	6	奥村市太郎	M32.11. 7
7	横山 和平	M39. 5. 4	7	井上鈴太郎	M36.11.11	7	石井米太郎	M34. 8.26
8	〃	M43 5.14	8	細野 長雄	M37. 4. 7	8	荒川市太郎	M37. 6. 9
9	藤掛本次郎	T 2. 1.14	9	石井米太郎	M37. 6.14	9	山田桂次郎	M39. 6.28
10	高木 音七	T 3. 5.16	10	横山 和平	M38. 5.12	10	仙石 孝平	T 2. 2.15
11	安藤 太平	T 6. 4.18	11	山田桂次郎	M39. 5.28	11	志村勝次郎	T 2. 8.14
12	高木 鉄吉	T10. 8.29	12	〃	M43. 5.14	12	志村元次郎	T 3. 1.13
13	原 知十	T12.11.30	13	中村伊代吉	T 2. 8.21	13	荒川秋三郎	T 4.10.18
14	安藤 敬治	T15. 2.27	14	江口 浦松	T 3. 1.24	14	〃	T 8.10.18
15	荒川市太郎	S 2.11.26	15	平田 儀助	T 7. 2.15	15	山本三千雄	T10. 9. 6
16	安藤 敬治	S 6. 2.20	16	志村元次郎	T 9. 5.25	16	牧野 久吉	T10.12.21
17	〃	S10. 2.20	17	中島 実	T10. 9.28	17	鈴木 弥吉	T13. 1.23
18	〃	S10.11.26	18	牧野 久吉	T12.12.19	18	〃	S 2. 1.23
19	藤掛 彰	S14.12.11	19	〃	S 4. 4.18	19	〃	S 7. 1.23
20	伊藤栄三郎	S16.10.28	20	藤掛 真一	S 8. 4.25	20	〃	S11. 1.23
21	飯田 桂七	S20.11.16	21	大島 喜作	S12. 4.25	21	〃	S15. 1.23
22	山本 音吉	S22. 4. 7	22	藤掛 真一	S16. 2.15	22	大島 喜作	S16. 2.15
23	伊藤 外一	S24. 5.30	23	大島 喜作	S17. 2.13	23	日比野円教	S17. 2.13
24	〃	S28. 5.30	24	安藤 謙一	S19. 8.16	24	若林 久紘	S21. 2.20
25	藤掛 英夫	S32. 5.30	25	日比野円教	S22. 5.17	25	〃	S25. 2.20
26	伊藤 外一	S32.10. 9	26	〃	S26. 5.17	26	広瀬 直樹	S27. 5.24
27	〃	S36.10. 9	27	広瀬 直樹	S32.10.30	27	星野 一平	S29. 4. 5
28	〃	S40.10. 9	28	日比野円教	S33. 9.25	28	〃	S33. 4. 5
29	〃	S44.10. 9	29	星野 一平	S35. 4.13	29	森下 松雄	S35. 4.13
30	横山 宗順	S48.10. 9	30	森下 松雄	S39. 4.13	30	高木 千三	S39. 4.13
31	伊藤 利康	S52.10. 9	31	〃	S43. 4.13	31	〃	S43. 4.13
32	〃	S56.10. 9	32	高木 千三	S47. 4.13	32	渡辺 芳彦	S47. 4.13
33	渡辺 芳彦	S60.10. 9	33	渡辺 芳彦	S51. 4.13	33	交告 貢	S51. 4.13
34	〃	H 1.10. 9	34	〃	S55. 4.13	34	〃	S55. 4.13
35	〃	H 5.10. 9	35	〃	S59. 4.13	35	古川 一成	S57.10. 1
36	〃	H 9.10. 9	36	水野 嗣雄	H 2. 5. 1	36	〃	S61.10. 1
37	〃	H13.10. 9	37	〃	H 6. 5. 1	37	〃	H 2.10. 1
			38	〃	H10. 5. 1	38	渡辺 文一	H 9. 6.13
						39	〃	H13. 6.13

資料 秘書課

20 行政・選挙

20-14 歴代議長・副議長

代	議長	副議長	就任年月日	代	議長	副議長	就任年月日
1	前田 京平	三宅 岩五郎	S30. 2. 1	36	柳生 豊	三宅 勝信	S63. 8.16
2	林 伊兵衛	渡辺 多津吉	S30. 8.15	37	三宅 勝信	奥田 俊昭	H 1. 8.15
3	〃	〃	S31. 8. 8	38	小池 優之助	林 則夫	H 2. 8.14
4	〃	〃	S32. 8. 5	39	澤野 隆司	勝野 健範	H 3. 8.14
5	渡辺 多津吉	林 伊兵衛	S33. 8. 6	40	奥田 俊昭	河村 恭輔	H 4. 8.14
6	〃	浅井 正	S34. 8.11	41	勝野 健範	今井 成美	H 5. 8.13
7	林 伊兵衛	大沢 森雄	S35. 8. 9	42	林 則夫	田口 進	H 6. 8.12
8	渡辺 多津吉	金子 滯	S36. 8.13	43	奥田 俊昭	河村 恭輔	H 7.8.16
9	林 伊兵衛	大沢 森雄	S37. 8. 9	44	林 則夫	亀谷 光	H 8. 8.13
10	浅井 正	宮本 勇	S38. 8.15	45	河村 恭輔	渡辺 重造	H 9. 8.12
11	渡辺 互三	金子 満水	S39. 8. 6	46	林 則夫	村上 孝志	H10. 8.12
12	宮本 勇	溝口 倍実	S40. 8. 3	47	田口 進	可児 慶志	H11. 8.13
13	〃	〃	S41. 8. 8	48	澤野 隆司	芦田 功	H12.8.11
14	溝口 倍実	渡辺 博	S42. 8.16	49	可児 慶志	柘植 定	H13. 8.10
15	〃	〃	S43. 8.14	50	奥田 俊昭	肥田 正志	H14. 8. 9
16	〃	〃	S44. 8.12	51	芦田 功	伊佐治 昭男	H15. 8.15
17	〃	〃	S45. 8.13	52	肥田 正志	中村 悟	H16. 8.11
18	前田 好治	奥村 安夫	S46. 8.12	53	柘植 定	可児 教和	H17. 8.31
19	〃	霞蔦 雄	S47. 8.14	54	奥田 俊昭	角 眞一郎	H18. 8.28
20	溝口 倍実	田上 吉信	S48. 8.15	55	肥田 正志	小村 昌弘	H19. 8.15
21	前田 好治	日比野 末松	S49. 8.15	56	柘植 定	可児 教和	H20. 8.15
22	田上 吉信	前田 三之夫	S50. 4.16	57	可児 教和	酒井 正司	H21. 8.14
23	奥村 守男	藤井 武	S50. 8.15	58	可児 慶志	小村 昌弘	H22. 8.13
24	前田 好治	丹羽 保郎	S51. 8.16	59	可児 慶志	川上 文浩	H23. 8.15
25	三宅 利男	吉田 甲子郎	S52. 8.16	60	酒井 正司	山田 喜弘	H24.8.15
26	藤井 武	水野 喜好	S53. 8.16	61	川上 文浩	川合 敏己	H25.8.13
27	丹羽 保郎	川合 昭宏	S54. 8.16	62	川上 文浩	澤野 伸	H26.8.12
28	前田 好治	澤野 博	S55. 8.15	63	川合 敏己	伊藤 壽	H27.8.13
29	〃	奥村 利美	S56. 8.15				
30	〃	日比野 末松	S57. 8.14				
31	〃	澤野 博	S58. 8.16				
32	〃	〃	S59. 8.15				
33	藤井 武	澤野 隆司	S60. 8.14				
34	川合 昭宏	柳生 豊	S61. 8.14				
35	澤野 隆司	小池 優之助	S62. 8.14				

資料 議会事務局

20-14 歴代議長・副議長

【旧兼山町】

代	議長	副議長	就任年月日 1)
1	加藤 龍夫	…	S46. 4.
2	宮岡 敏太郎	…	S47. 5.
3	”	…	S48. 4.
4	奥村 裕道	…	S49. 4.
5	川合 昭三	…	S49. 7.
6	山本 守松	…	S50.
7	奥村 裕道	八木 鉄夫	S51. 8.24
8	八木 鉄夫	…	S52. 5.26
9	鈴木 賢次	酒井 賢一	S52. 8.29
10	”	”	S53. 8.
11	”	八木 鉄夫	S54. 4.10
12	”	江口 勤	S54. 9.28
13	”	”	S55. 8.
14	江口 勤	水野 明治	S56. 8.25
15	水野 明治	長瀬 栄一	S57. 8.11
16	長瀬 栄一	棚橋 猛	S58. 8.22
17	棚橋 猛	渡辺 唯勝	S59. 8.17
18	渡辺 唯勝	水野 明治	S60. 8.22
19	水野 明治	棚橋 猛	S61. 8.11
20	棚橋 猛	渡辺 新平	S62. 8.3
21	渡辺 唯勝	伊藤 司孝	S63. 8.26
22	伊藤 司孝	水野 明治	H 1. 8.21
23	水野 明治	江口 勤	H 2. 8.13
24	江口 勤	渡辺 唯勝	H 3. 8. 9
25	”	伊藤 司孝	H 4. 3.30
26	伊藤 司孝	渡辺 新平	H 4. 8. 7
27	”	石井 大八	H 5. 8.23
28	石井 大八	石井 衛治	H 6. 8.12
29	伊藤 司孝	川合 祐司	H 7. 8.16
30	川合 祐司	岸 由郎	H 8. 8.16
31	岸 由郎	栗本 一	H 9. 8.21
32	水野 明治	古田 昭一	H10. 8.26
33	栗本 一	川合 祐司	H11. 8.27
34	川合 祐司	石井 衛治	H12. 8.18
35	岸 由郎	早川 彰	H13. 8.21
36	栗本 一	古田 昭一	H14. 8.19
37	”	石井 衛治	H15. 8.19
38	川合 祐司	早川 彰	H16. 8.19

1) 空白部分は不明

資料 議会事務局

20 行政・選挙

20-15 市職員数

各年 4月 1日現在

区分	総数	市長 事務部局	議会 事務部局	教育委員会 事務部局
平成23年	506	402	6	77
〃 24年	494	435	6	32
〃 25年	498	438	6	33
〃 26年	498	439	6	33
〃 27年	508	449	6	32

注)派遣職員、臨時職員を除く。()は兼務。

区分	選挙管理委員会 事務部局	監査委員 事務部局	農業委員会 事務部局	企業職員
平成23年	1(6)	3(1)	4(1)	13
〃 24年	1(6)	3(1)	4(1)	13
〃 25年	1(6)	3(1)	4(1)	13
〃 26年	1(6)	3(1)	4(1)	12
〃 27年	1(6)	3(1)	4(1)	13

資料 秘書課

20 行政・選挙

20-16 行政組織等図(執行機関)

(平成27年4月1日現在)

定数	532人
職員数	508人

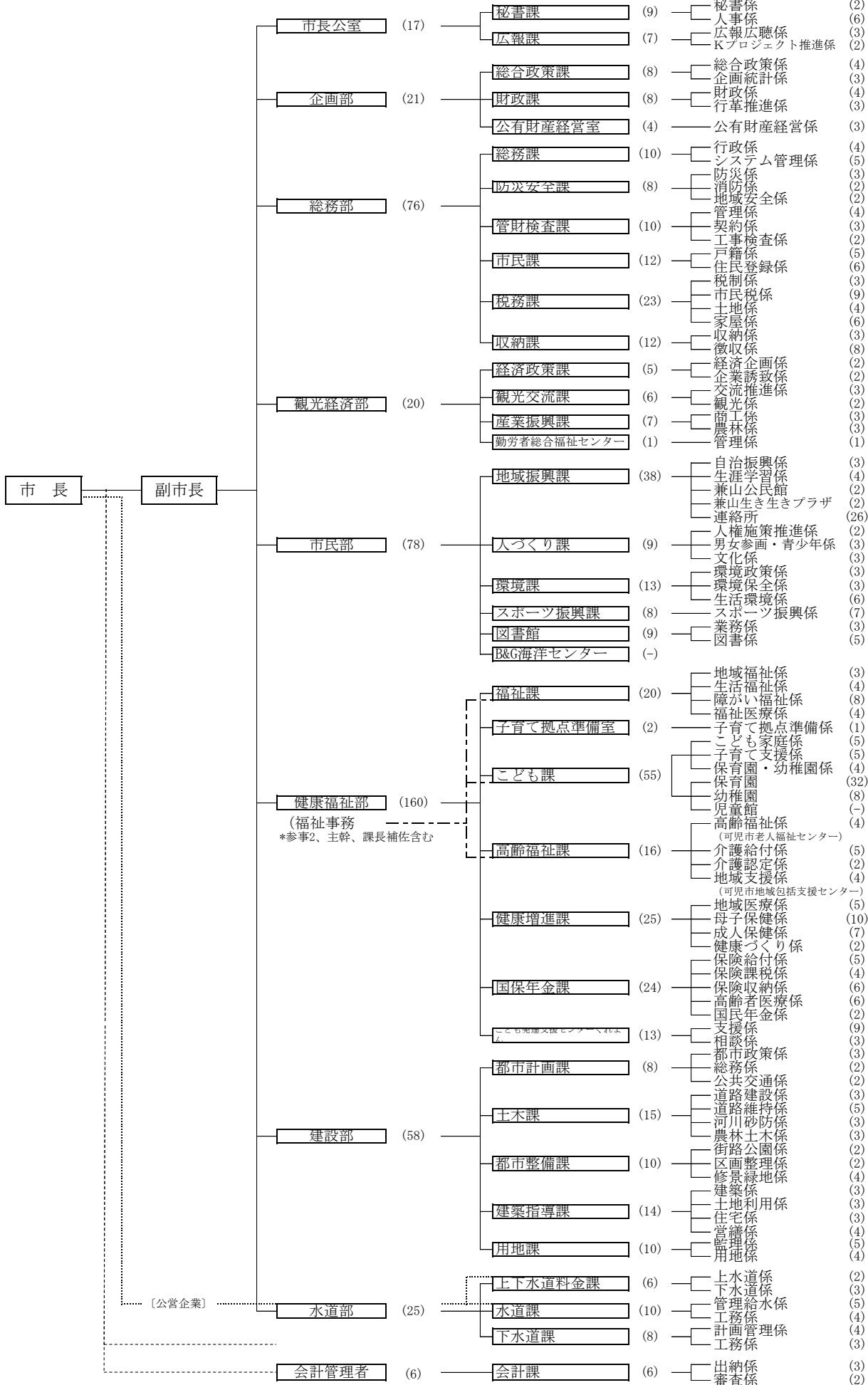

21 その他

21-1 住宅団地一覧(10,000㎡以上)

平成27年10月1日現在

番号	団地名	地区	工事期間	造成計画面積(㎡)	計画戸数(戸)	計画人口(人)	入居戸数(戸)	入居人口(人)	入居率(%)	開発業者名
合計				7,997,253	17,247	63,351	17,003	43,921	98.6	
1	つつじヶ丘	塩	S40.8～S40.12	39,119	96	346	87	261	90.6	可児町土地開発公社
2	日本ランド矢戸	矢戸	S43.1～S44.2 S43.6～S44.10	75,392	165	594	214	595	129.7	大栄住宅(株) 大栄住宅(株)
3	禅台寺	禅台寺	S47.3～S47.4 S55.1～S55.8	12,098	52	188	447	1,183	136.3	海部地所(株) 矢作建設工業(株)
4	広眺ヶ丘	広眺ヶ丘	S43.12～S45.8	288,864	850	2,720	864	2,275	101.6	大栄住宅(株)
5	若葉台	若葉台	S45.8～S48.12 H4.4～H5.3	396,000	1,275	4,590	1,319	3,076	99.7	大栄住宅(株) 国六(株)
6	長坂	長坂	S46.10～S49.4	627,440	1,800	6,480	1,715	4,162	95.3	大栄住宅(株)
7	清水ヶ丘	清水ヶ丘	S47.3～S49.3 S47.10～S50.3	258,060	670	2,412	576	1,427	86.0	フジパン(株) 大東住宅産業(株)
8	鳩吹台	鳩吹台	S55.12～S56.10 S57.8～S58.8	22,734	54	194	1,119	2,704	93.3	内田橋住宅(株) 名岐地所(株)
9	緑ヶ丘	緑ヶ丘	S49.4～S52.3 H2.11～H3.8	410,194	963	3,467	1,091	2,718	107.8	内田橋住宅(株)・(株)トーマン 内田橋住宅(株)
10	緑	緑	S50.3～S52.3 H12.1～H13.10	275,941	743	2,657	765	1,854	99.1	名古屋菱重興産(株) 内田橋住宅(株)
11	大森台	大森	S46.5～S47.6	73,325	185	666	194	468	104.9	(株)東海放送会館
12	日本ライン今渡台	今渡	S48.1～S48.12	27,389	153	550	187	461	122.2	三和土地(株)
13	しらさぎ団地	瀬田	S44.8～S45.7	29,525	97	327	131	329	135.1	岐阜県住宅供給公社
14	松伏	松伏	S41.6～S50.10	209,831	650	2,340	531	1,359	81.7	桑山住宅(株)
15	北姫ニュータウン	下切	S44.7～S50.10	36,995	197	709	104	270	52.8	桑山住宅(株)
16	桜ヶ丘ハイツ	桜ヶ丘・ 皐ヶ丘・ 桂ヶ丘	S46.4～H12.12	2,309,043	3,591	14,364	3,532	9,238	98.4	不二企業(株)
17	小松坂	大森	S47.7～S48.6	45,474	172	619	74	177	43.0	(株)大蔵屋
18	愛岐ヶ丘	愛岐ヶ丘	S52.5～S55.3	381,750	844	3,039	835	2,046	98.9	名鉄不動産(株)
19	小滝苑	久々利 柿下入会	S48.12～S52.6	31,173	73	281	64	161	87.7	永和産業(株)
20	羽生ヶ丘	羽生ヶ丘	S56.6～S58.3	292,278	523	1,883	580	1,466	110.9	日車不動産(株)
21	光陽台	光陽台	S56.7～S58.9	344,019	759	2,732	877	2,328	115.5	日本信販(株)
22	旭ニュータウン	大森	S57.4～S58.3	15,902	43	155	43	102	100.0	内田橋住宅(株)
23	広見苑	広見	S56.8～S57.3	15,497	47	169	34	85	72.3	内田橋住宅(株)
24	川北団地	広見	S57.4～S57.8	10,581	33	119	40	92	121.2	アカハネ恒産(株)
25	虹ヶ丘	虹ヶ丘	S62.3～H2.7	495,204	799	2,880	714	2,111	89.4	(株)小林製作所・大末建設(株)
26	エテルナ・ ヴィラ大森	大森	H4.3～H5.11	18,267	49	176	46	144	93.9	斐太開発(株)
27	美里ヶ丘	美里ヶ丘	H5.7～H8.8	65,558	167	601	175	578	104.8	イワクラゴールデンホーム(株)・ 緑新(株)
28	みずきヶ丘	みずきヶ丘	H7.9～H10.9	498,191	440	1,700	432	1,505	98.2	トーマン不動産(株)・ 日本国土開発(株)
29	星見台	星見台	H12.3～H14.5	93,978	210	810	213	746	101.4	内田橋住宅(株)

資料 建築指導課

21 その他

21-2 合併沿革図

(江戸末) (明治元年)

