

広報 ままき

1993
(平成5年)

3 / 25

第648号

◆毎月10日・25日発行

新しい体育館で物故の卒業式
町立松野尾小学校

いよいよ 4月21日オープン

巻町 福寿温泉 ほんのび館

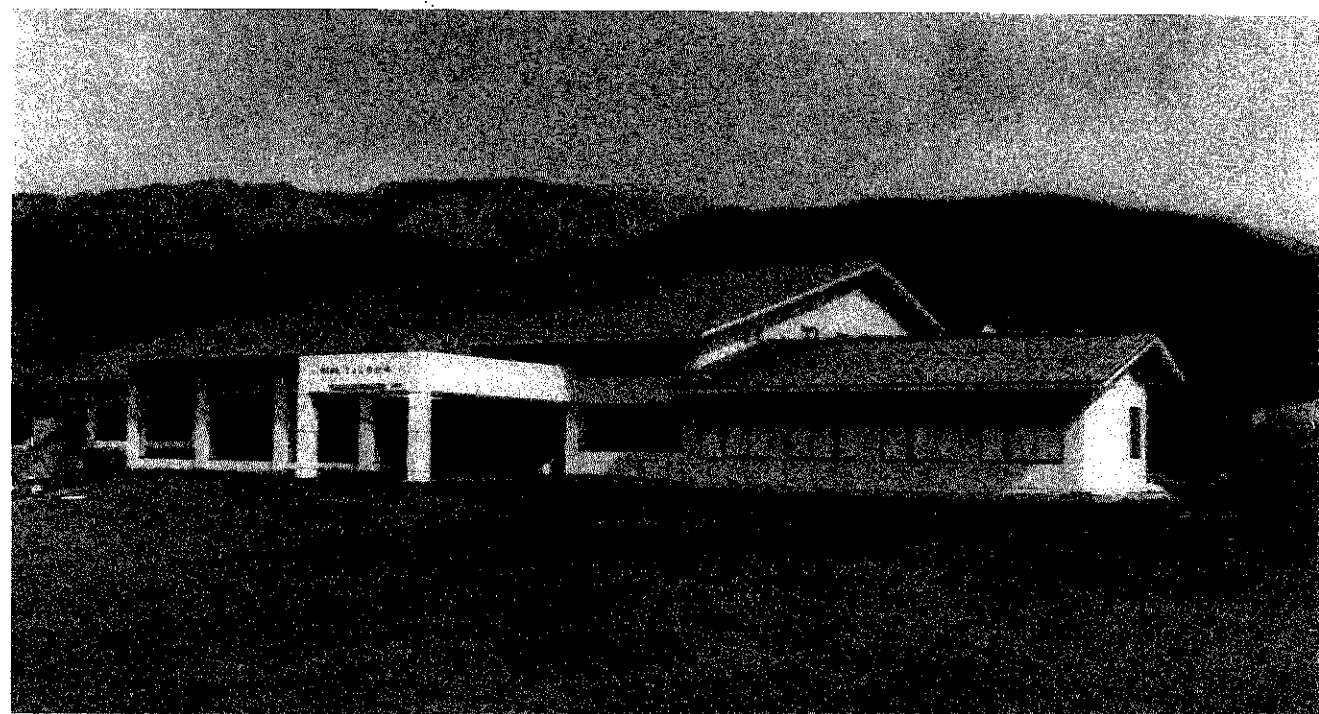
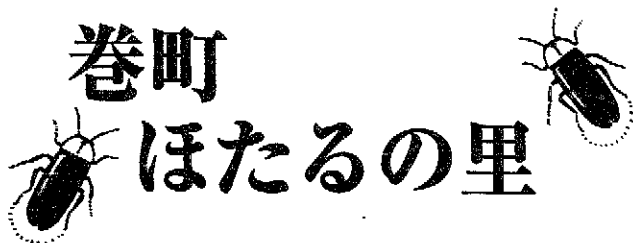

▲オープンを待つ「ほんのび館」

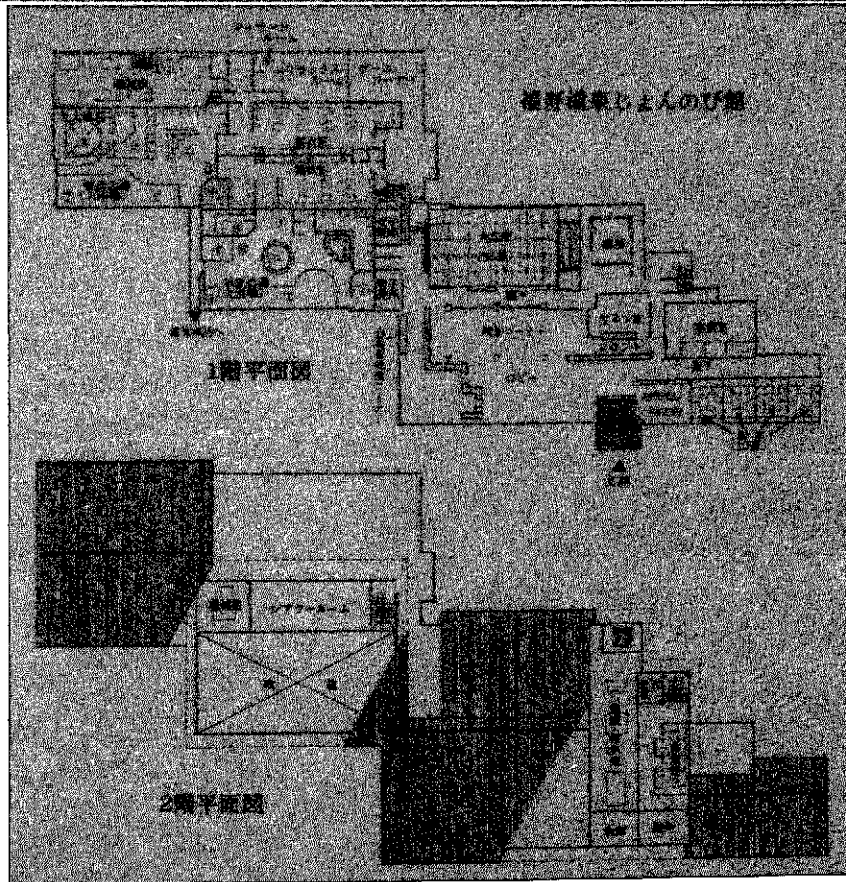

春の日にさし暖かく、桜の花や菜の花が咲き、人の訪れを待つように「保健保養施設」ほんのび館が四月二十一日(木)オープンします。完成した「ほんのび館」は木造を基調にして、ロビー、大広間、和室の内装にみぎ丸太をふんだんに使った和風造りの館です。大浴場は、ほんのび館の湯(和風)、平家の湯(洋風)と名づけました。浴室には、かぶり湯、うたせ湯、丸太風呂、ミストサウナ、サウナなど色々楽しめるお風呂を用意して、皆さんのお出でを待っています。角田山登山や散策の後、新しくできた「ほんのび館」のお風呂で、暖まっていかがでしょうか。そして、町民の皆さんに感謝を込めて、四月十五日(木)から十八日(日)までの四日間無料開放します。

五〇〇人収容のくつろげる「ほんのび館」



▲広々としたロビー

コーナーやリラクゼーションルーム、マッサージルームも完備し、喫茶コーナーもあります。また、シアタールームでゆっくりと映画も楽しめます。

入館料は	
大人	入館料 八〇〇円 入湯税 一五〇円
子供	五〇〇円

(子供は四歳以上から小学生以下で、入湯税はかかりません。)

巻町のシンボル角田山、その南麓の大きな自然に包まれた福井地区に、多季節観光型をめざす拠点として、平成三年から継続事業として「ほんのび館」が建設されました。

広々としたロビーに入ると天井には、一年中ホタルが飛び交う木の葉が茂り、その下には静かに清流が流れ、みぎ丸太をふんだんに利用した内装が落ち着いた雰囲気を感じさせます。

舞台装置の備わった八十五畳の大広間や家族連れの方々に落ち着いた和風の小部屋(十畳)が四部屋も用意されています。ゲーム

日替りで楽しめる

ほたるの湯

ほたるから名づけた、百四十坪の広さの浴室は和風の「源氏の湯」と洋風の「平家の湯」に分かれ、この中には、丸太風呂、流水

風呂、圧注風呂、寝風呂、ジャグジー風呂、サウナなど色々を備え、昨年仮オープンで無料開放した露天風呂も、装いを新たに完成しています。「源氏の湯」(和風)と「平家の湯」(洋風)は男女日替りで利用でき、いろいろな風呂を楽しめます。

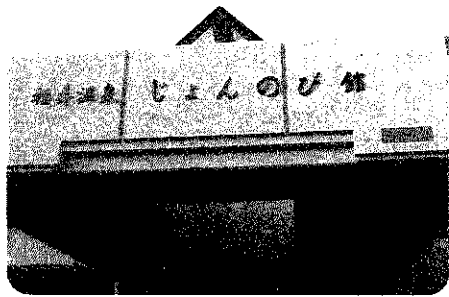

▲平山知事自筆のほんのび館の館名板

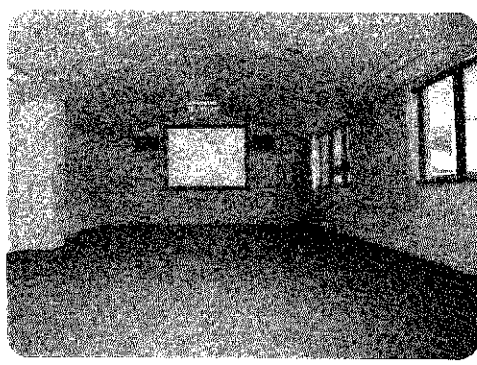

▲映画を楽しめるシアタールーム

和風づくりの源氏の湯



温泉の効能

この温泉は、ナトリウム・カルシウムの塩化物温泉で、いわゆる食塩泉です。神経痛、筋肉痛、関節痛、慢性の皮膚病などに効果があり、またとても暖まる温泉です。



▲ほたるが楽しめる流水風呂

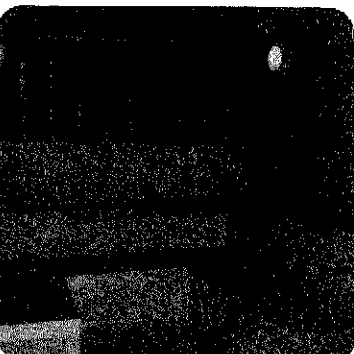

▲発汗作用を高めるサウナ

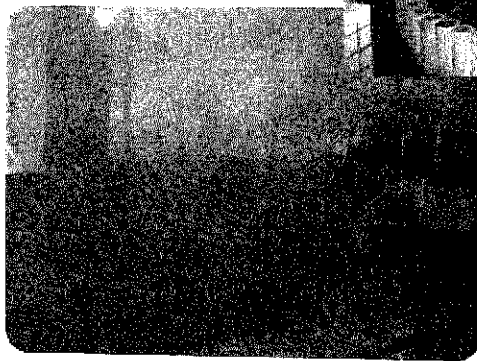

▲ゆったりの全身湯



▲シャワーのある洗い場

感謝を込めて 無料開放 四日間

4月15日(木)

18日(日)

手づくりのお風呂ください

町民の皆さんに感謝を込めて、四月十五日(木)から十八日(日)までの四日間無料開放します。

「お風呂」をご利用してください。お待ちしております。

- 入館時間は、午前九時から午後四時までです。午後四時までに、入館されれば利用できます。
- 利用の方法は、玄関から入り下足をロッカーに預け、下足ロッカーキーと脱衣ロッカーキーをフロントで交換し、浴室で入浴を楽しんでいただき、お帰りの際に脱衣ロッカーキーと下足ロッカーキーをフロントで交換していただきます。

- 混雑が予想されることや、出来るだけ多くの人からご利用いただくために入浴時間は、一時間程度にお願いします。
- 入浴は先着順に入浴していただき、下足ロッカーが満杯になった場合はロビーが大広間でお待ちいただき整理券を配ります。
- 飲食類の持ち込みは遠慮いただき、飲酒の方は入館をお断わりいたします。
- 無料開放期間中はタオル、シャンプー、せっけんなどは用意してあります。
- 小学生以下の方は、保護者かご

家族の方々と一緒にお願います。源氏の湯と平家の湯は日替りです。楽しめます。

入館日	入館日	源氏の湯	平家の湯
女性	男性	女性	男性
女性	男性	女性	男性

■駐車場は、じよんのび館の前に一三〇台位のスペースがあります。また、じよんのび館の東手などにも臨時駐車場を用意しますが、新潟交通の路線バスも巻駅前から運行していますし、役場と文化会館前からマイクロバスを運行しますのでご利用ください。

マイクロバス運行時間

役場前発	午前 8:30	午前 9:30
文化会館前発	午前 8:30	午前 9:30
じよんのび館前発	午後 3:30	午後 4:30

新潟交通路線バス時刻表

巻駅前発	じよんのび館前発
午前 10:10 (平・休)	午前 10:33 (平・休)
午後 0:25 (平)	午後 0:45 (平)
午後 1:30 (平・休)	午後 1:50 (平・休)
	午後 4:10 (平)

※(平・休)は、平日と休日運行、(平)は平日のみの運行です。

洋風づくりの平家の湯

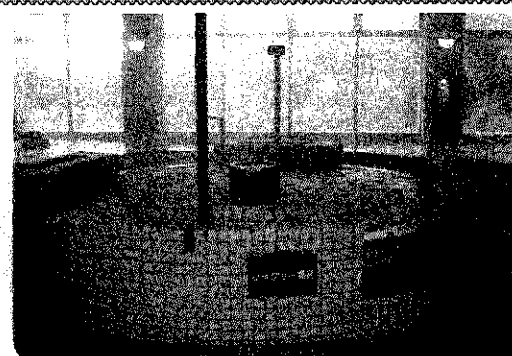

▲低周波音波を共振させるジャグジー風呂

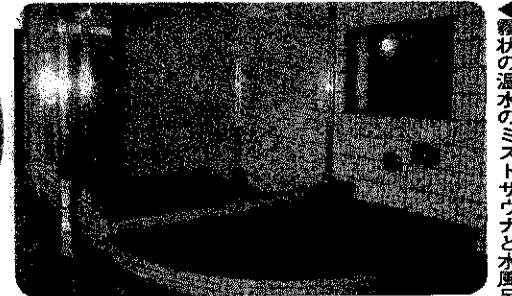

▲霧状の温水のミストサウナと水風呂

▶流れ落ちるお湯でうたせ湯



▲自然の中で露天風呂

心身ともリラックスする寝風呂▲

じよんのび館のお風呂いろいろ (2ページの平面図と数字を合わせて見てください)

- ①かぶり湯 入浴の前に、お湯をかぶり、身体を温められます。足から下腹部へと上肢にかけて向き、血圧の急激な上昇を防止します。
- ②全身湯 大きな浴槽のお風呂です。肩まで浸かり、発汗を促進して、新陳代謝を高めます。
- ③うたせ湯 流れ落ちるお湯の中で、肩・手足・顔などのこった部分をおマッサージします。
- ④寝風呂 じっくりぬるぬるのお湯にゆっくりとした気持ちで浸りながら、心身ともリラックスできます。
- ⑤ジャグジー 浴槽の底からお湯を吹き出させ、泡と水流を発生させます。泡の揺れるときに出る低周波が血液循環を全身に広げます。
- ⑥蒸気風呂 浴槽の隅から超高温の蒸気で水を噴き出し、湯や蒸気などに当ててマッサージします。
- ⑦水風呂 木造の浴槽をイメージしたお風呂で、ほたるか光るお風呂です。子供の湯もお風呂です。新玉のみやま丸木を煎じたお風呂で木の香りが楽しめます。
- ⑧ミストサウナ 森林の湯水によって蒸気作用を高めるサウナの一種です。
- ⑨サウナ 蒸気によって、受け入れを高め、血行促進(水風呂)との併用で新陳代謝を高めます。
- ⑩水風呂 湯の中でゆっくりと体を冷やして、心身をリラックスさせます。
- ⑪露天風呂 自然の中で入浴し、心身を開放して、ストレスを解消します。

ひっかからないように!

越前小 なわとび大会



▲団体戦の長なわとびの様子

越前小学校(梅野真諦校長、全校児童百二十三人)では、冬季節の体力づくり、休み時間を利用してなわとびをしています。

開かれ、日頃の練習の成果を發揮し、記録を競い合いました。競技は、学年別に指定された跳び方を一分間跳ぶ個人戦と、各学年全員でチーム編成し、三、四

計の長なわを一人ひとりが一回ずつ跳び抜けて三分間で数を競う団体戦が行われました。団体戦では、それぞれの目標回数に達するよう声を掛け合い跳びました。そして、二年生が二百五十八回跳び、その跳び方とすばらしいチームワークに全児童が驚き歓声が上がりました。また、上級生も負けられないと意地を見せ、長なわの回転スピードは速く、掛け声にも力が入り、だんだん大きくなり体育館に響きわたっていました。

観光の入選作品決まる

四季の巻町写真コンテスト審査結果

第七回巻町観光写真コンテストの審査会が三月十日、巻町公民館で開催され、入賞作品十八点が決定しました。今回の応募総数七十七点。年々増加する作品は、海や山、ハザ木や夕日などを題材にした物が多く出品されました。入賞作品は、四月一日から八日まで巻町公民館の玄関ホールに展示しますので、ご覧ください。

入賞した作品は次のとおりです。**〔推薦〕**「秋の仁箇堤」村越莊六(湯東村) **〔特選〕**「早春の小浜朝」長谷川優(角田浜)、「角田の夕日」長谷川清(十三区) **〔入選〕**「チューリップ」大滝昭治(八区)、「柿山から見た角田山B」大橋誠一(仁箇)、「日本海と立岩」長谷川清、「矢川公園」山添正治(十二区)、「はざ木と冬」山添正治 **〔佳作〕**「越前浜の一本松」志田義雄(分水町)、「漁火」小林豊(三区)、「僕等弘法様だーい」長野清司(赤鏡)、「仁箇から角田山を望む」大橋誠一、「露天風呂でひと休み」樋浦幸平

▲特選作品「角田の夕日」

▲特選作品「早春の小浜朝」

わが家に一冊、希望者に頒布します。

町制一〇〇周年記念誌を刊行

平成三年度に行いました町制施行一〇〇周年記念事業をカラー写真でまとめた記念誌を刊行しましたので、ご希望の方には頒布いたします。

また、各区長の所に一冊届けてありますので、参考に見てください。

本の体裁 A4判本文46ページ

布クロス張

頒布価格 四、〇〇〇円

(消費税込み)

申し込み 北洋印刷㈱

☎72-2345

(冊数に限りがあります)

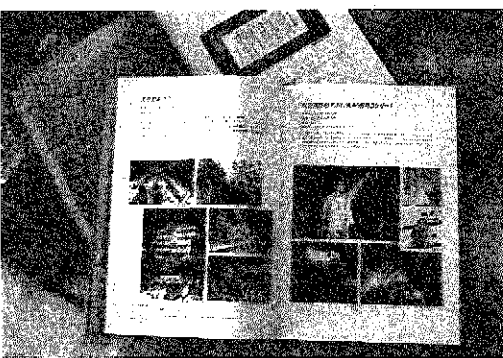

▶推薦作品「秋の仁箇堤」

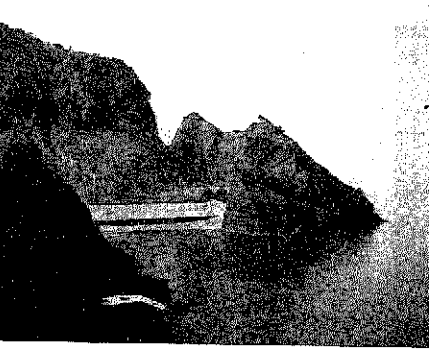

平成四年度 新潟米生産コンクール 麦多収穫



▲コンヒカリ多収部門1位で表彰を受ける小林さん(6)

平成四年度の新潟米生産コンクール並びに麦多収穫コンクール表彰式と稲作反省会が二月二十八日、新潟市で開かれた。毎年、巻町と巻町農業協同組合が主催して行われています。稲作反省会では、「高品質米の生産について」と題して鈴木道男経済連総合営農対策室長が講演を行いました。

各部門で表彰された方は次のとおりです。(敬称略)

【新潟米】生産コンクール

■コンヒカリ多収部門

一位 小林 信之(東 町)
二位 八尾坂美恵(仁 簡)
三位 中野 厚(巻四班)
三位 伊藤 儀信(巻四班)
三位 伊藤 幸司(福 井)

【良質米多収部門第一部 (一五粒未満)】

一位 田村 卓司(桜 林)
二位 桑原 利造(柿 島)
三位 小林 重光(巻八班)
三位 佐藤 欣一(巻十二班)
三位 渡辺 勝蔵(巻七班)

【良質米多収部門第二部 (一五粒未満)】

一位 小林 勝衛(桜 林)
二位 大橋 正子(仁 簡)
三位 岸本 幸子(仁 簡)
三位 内藤 守安(中郷屋)
三位 齋藤 伝(中郷屋)
三位 阿坂 秀徳(安 尻)
三位 石川 喜敬(河 井)

体力づくり国民会議 議長賞を受賞



町民の健康・体力づくり運動推進に積極的であると認められ、このほど巻町が体力づくり国民会議議長賞を受賞しました。

当町は、昭和三十九年新潟国体ホッケー会場を機に制定された「巻町スポーツ憲章」を基盤にして町民の体力づくりとスポーツの振興と町制施行百周年を機に制定された「町民憲章」で運動・健康の大切さを全面に進めています。

町民一人ひとりがスポーツに親しみ健康な生活を実現するため、スポーツ施設の整備、社会体育の推進並びにジュニアスポーツの活動を振興し、青少年の健全育成に寄与していること。また、健康つ

唄に踊りに 元気ハツラツ 巻町老人芸能祭



▲ドロップをバックに、「越前浜下へ下へ踊り」を踊る越前浜松寿会のみなさん。

三月十三日、今年で第十四回目を迎えた巻町老人芸能祭が巻町文化会館で開催されました。この芸能祭は巻町社会福祉協議会と巻町老人クラブ連合会で毎年行っています。この日は約五百人が入場し、お年寄りたちが、練習を重ねてきた唄や踊り、詩

吟、大正琴、浪曲などの熱演が続きました。

また休憩をはさみ、二部では仁簡の堤から見た巻町のシンボル角田山をデザインした舞台一杯のドロップ(写真)舞台効果用に使い、舞台の奥に下げる幕を下げ、四季折々に姿を変える角田山をライトアップで表現しました。このドロップの前でお年寄りたちは気持ちよく、年を感じさせない元気なハツラツと踊り、楽しい一日を過ごしました。

糖尿病検診 結果説明会

成人病の予防にと町で実施している基本健康検査の結果を踏まえて、二月二十四日に巻町国民健康保険病院で糖尿病検診結果説明会が行われました。

この説明会は、町の保健事業の一環として巻町国民健康保険病院の協力を得て、基本健康検査で糖尿病あるいはその疑いがあるといわれた人に療養生活の励みにしてもらうと行われたもので、今井医師から検診結果の説明とワンポイント・アドバイスを、保健婦から生活指導を受けた後、栄養士による栄養指導が行われました。

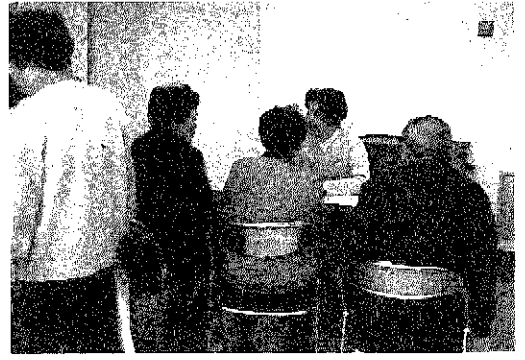

▲栄養指導の様子

糖尿病について

はじめに

糖尿病は怖い病気です。怖いといっても癌やエイズのように死に直結するという意味ではありません。知らないうちに忍び寄り、放置しておくと思わずに、心筋梗塞といった重大な病気を引き起こす原因になります。また、一度糖尿病になると、飲みたい、食べたい、といった欲望と一生戦い続けなければならないかもしれません。そういう意味で怖い病気なのです。

昔は、特別の食べ道楽の人に限った病気のように考えられていたが、最近では一般の人の間に急速に増加して、全国で二百万人とも三百万人ともいわれ、今後ますます増加する傾向にあるといわれています。そこで町立病院では役場の保健婦さんと協力して、検診や糖尿病指導会を開催して、少しでも糖尿病を増加させないように、また糖尿病の方には病気が悪化しないようにお役に立ちたいと努力しています。では糖尿病について、もう少し考えてみましょう。

【糖尿病とは?】

臓器から糖を分解し利用するのに必要なインシュリンというホルモンが十分に分泌されないか、これを効果的に利用できないかです。従って糖尿病では糖分が上手にエ

ネルギーとして利用されなくなりさらに脂肪やたんぱく質の代謝にも悪い影響を及ぼして、後述述べた種々の病気の原因となります。

糖尿病は遺伝(素質)と肥満が主な原因です。稀にビルス性糖尿病などが原因と考えられる事もありますし、ストレスが原因の一部と考えられることもあります。したがって近親者に糖尿病のおられる方は、一層注意が必要です。次に肥満です。体重に気をつけることは、すぐ病気の予防にも治療にも結びつきます。

最近肥満児が問題となつていますが、子供の頃から肥満に気がつかず、尿に糖が出てすぐ病気がと断定できません。腎臓から糖が漏れるが、血中の糖は正常人と変らぬ人は腎性糖尿といつて病気ではありません。甘い物を食べても大丈夫です。病院で用意したブドウ糖(国際的に七十五粒と決められています)を飲んで、前後の血糖値(血液中の糖の値)を時間を追って測定します。異常に高い人は糖尿病、少ししか上昇しない人は正常、中間を境界型または耐糖能低下と呼んで区分します。境界型の人は、将来糖尿病になる可能性があります。注意が必要です。

糖尿病は他の病気(例えば甲状腺の病気など)が原因となつている場合もありますので、医師の診断

を受けて、他に原因となる病気がない場合、真性糖尿病とか島性糖尿と診断されます。

【分類】種々の分類法がありますが、インシュリン注射でないと治療できないインシュリン依存型(I型)とインシュリン注射がなくともコントロール出来るインシュリン非依存型(II型)に分類するのが一般的です。日本では大部分の人が後者(II型)です。

【症状】重くなると、のどが渇く、尿が多くなる、疲れる、などの症状が出ますが、軽いうちは無症状です。町の基本健康診や職場の検診を忘れずに受けて、早期発見に心掛けてください。一番怖いのは合併症です。

糖尿病になると主に細かい血管に異常が起きます。脳卒中、心筋梗塞、尿毒症などは生命にかかわる重大な合併症です。そのほか眼底出血や網膜症で視力が消失するとか、若くして総入歯になるなど数え切れないほどの病気の原因となります。

【治療】基本は①食事療法です。その人の体格と仕事の量に合わせて、一日のカロリーを決めます。その範囲内でバランスのよい食事をすることが必要です。それと②適度な運動です。これで治らぬ人は③薬を飲みます。①②③でどうしても血糖のコントロールが出来ない人はインシュリンを注

奨学金貸与額の改定のお知らせ

町では、一年前から引き続き町内に居住し、学業にすぐれ経済的な理由により、就学が困難な方に奨学金を貸与しています。

平成五年四月貸与分から左記の金額に引き上げられました。どうぞご利用ください。

貸与月額

- 高等学校……一五、〇〇〇円 (旧八、〇〇〇円)
- 大学(通学)……二〇、〇〇〇円 (旧一〇、〇〇〇円)
- 大学(下宿)……三〇、〇〇〇円 (旧一五、〇〇〇円)

※大学に在学している者には、高等専門学校及び短期大学在学者を含みます。

申し込み 四月九日(金)までに巻町教育委員会学校教育課へ

射します。最近では自分で血糖を測定する簡単な器具もありましたし、注射器も簡単なものが出来ましたので以前よりずっと楽になりました。問題はこの食べものに対する我慢と適度な運動がどれくらい続けられるかです。役場では年に四回、生き教室、糖尿病の食事指導と年に七回ヘルスアップ教室を開催して運動指導を行っています。挫折そうなる方は、ぜひ参加して大勢の仲間たちと努力してください。また薬や注射の必要な方は、病院で個人指導を行っています。年を取っても、いつまでも元気でいられるようにするには、やはり正しい知識と努力が必要のようです。努力さえすれば糖尿病は決して怖くない病気です。

巻町国民健康保険病院 副院長 今井哲也





豊かさの色は緑

渡辺 好孝さん(赤穂)

成田空港から直行便で十二時間、
ルフトハンザ機の旅は思ったより
快適だった。豊富な機内食メニ
ューと、イヤホンからは「ドナウ
川のさざ波」が流れ、小さな丸窓
からは真綿のような雲海の切れめ
の下に、雪化粧のウラル山脈が眺
められ、まるで模型の箱庭を見て
いるような錯覚に陥る。



▲酸性雨研究所で研修を終えて乾杯(右端、渡辺さん)

フランクフルトに着いて先ず驚
いたのは、車道と歩道の広さとそ
の両側にそそり立つ樹木の多さだ

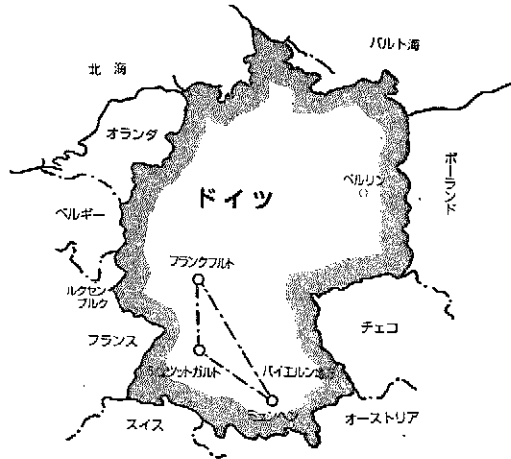

ろう。歩道には大きなプラタナス
や菩提樹が並び、多くの車が駐車
してあるが、交通の障害となる様
子もない。とにかく全体のスケー
ルが大きい。

家屋やビルの色も、樹木の緑と
調和するよう象牙色やこげ茶色を
基調としており、街全体がホッと
した安らぎを感じさせてくれる。
ドイツは地方や都市でも古いもの
を大切に生かし、建築物を作っ
たりする際には自然環境保護の法
律をはじめ、かなり厳格な指導が
徹底されているらしい。

最近では、新潟県でも安塚町に
続き湯沢町でも景観条例が施行さ
れているが、参考になる
町でも参考になる
ことだと思ふ。
研修先がスイ
スやオーストリ
アの国境に近い
ドイツ南部のバ
イエルン地方で
あったせいか、
見渡す限り牧草
地が続き、緑の
草原の中をアウ
トバーン(高速
道路)が伸びて
いる。シュツツ
トガルトからアウトバーンを一時
間程度走ったところで、車窓から
十八ヶ岳を旅するドナウ川は、こ
こでは、まだ西川の二倍くらい
川だった。

このように自然と緑が多いのに
かかわらず、どの街を訪れても広
くてゆったりとした公園の多いの
にも驚かされる。特にミュンヘン
では街の中心地に、周囲五ヶ所に
も及ぶイギリス庭園がある。
ドイツの人たちのおおらかさの
源は、緑の多さと公園の広さにあ
るのではないかと思えてきた。



▲街全体が安らぎをあたえてくれる
フランクフルト市内

燃さない町のシンボル角田山

防火標柱の標語決定

募集していましたが防火標柱の標
語が決定しました。

巻町のシンボルである角田山や
自然を愛する皆さんからたくさん
の標語が届きました。応募総数は
百三十八標語で、その中から最優
秀賞一点、優秀賞二点を含む入選
三十点、佳作十三点が選ばれまし
た。

■最優秀賞
燃さない町のシンボル 角田山
伊藤すみ江さん(福井)

■優秀賞
火の用心 自然保護への第一歩
松井孝三郎さん(十三区)

汚さずに帰れもきれいに火の用心
江口 定男さん(分水町)
この標語は、消防署員の手によ

り標柱に刻まれ、角田山の山頂に
立てられます。他の標語も標柱に
刻み角田山の登山コースに立てら
れます。入選標語は、「こちら一
一九」に掲載いたしました。皆さ
ん、ご協力ありがとうございました。

また、全国山火事予防運動が、
四月一日から四月七日まで行われ
ます。新潟の春は火災のことも
多い季節です。火の取り扱いには
十分注意して、今日から「火災ゼ
ロ」をめざしましょう。

点検を重ねて築く「火災ゼロ」 春の火災予防運動

春の火災予防運動を四月一日(木)
から四月七日(木)まで行います。
新潟の春は、乾燥した日が続き
火災が起こりやすくなります。さ
らに風の強い日が多く、いったん
火が付くと、大火のおそれがあり
ます。たき火の後始末は確実に
行い、タバコの投げ捨てはやめま
しょう。



また、春といっても夜になると
まだ寒く、暖房機器が必要な時期
でもあります。機器の取り扱い
油断をしないように、注意をお忘
れなく。
山火事予防運動、車両火災予防
運動もあわせて行います。火災予
防運動の内容については、「こち
ら一九」をご覧ください。

ゲートボールコート 「れく」の取り替え

鷺ノ木
ゲートボールクラブ

峰岡地区公民館
のゲートボール
コートの「さく」
が朽ち果ててい
るのを見て、早速鷺
ノ木ゲートボール
クラブ員が鉄道の
枕木を用意して、
取り替え作業にか
かりました。真新
しいネットをコー
トの周りに張りめ
ぐらせ、汗を流し
ながら奉仕作業を
して見事な「さ
く」が出来あがり
ました。

いこいの広場

景観並木として ハザ木の枝打ち

松山地区

わが松山地区に西蒲原いや県内でもめずらしい風景が
ある。それは約九百坪にも及ぶタモ木の並木である。
今から三十八年前、松山の耕地整理が行われ、整備さ
れた農道脇にあちこちに点在していた稲ハザ木を先人た
ちが話し合い移植したものである。

農機具文化の発展にともないコンバインが導入され稲
ハザ場が不要となり、枝打ち等の手入れがないと日が
当たらず道路が傷む原因となってきた。冬の日差しが暖
かい日に農家総出でトラクターを使って、木の高さを三
五割に揃える枝打ちの作業が行われ、以前からずっと松
山の田園を見守り続けて来たハザ木がさつぱりと整いま
した。これからも松山の集落と共に、更に長く景観並木
として保存され、わが松山耕地を見守り続けてと願うも
のです。

松山農家組合長 石田 勝さん



▲トラクターを使っの枝打ち作業

あなたの絵やイラスト、日ごろ感じていること
などをお寄せください。
企画調整課 広報広聴係 (☎72-3131 ☎223)

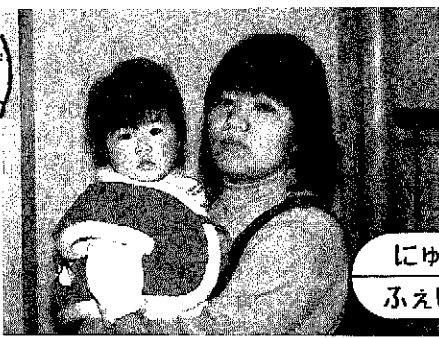

にゅう
ふえいす

渡部美希ちゃん(下和納)

秀和さん、久美子さんの長女。
「心身ともに美しく育つように希望を込めて二人で名付けました。巻町は静かで住みやすいです」とお母さん。お父さんが大好きで、帰宅すると喜んで離れないみきちゃんです。



2月末の人口

総数 29,864(−52)
男 14,470(−41)
女 15,394(−11)
世帯数 8,107(−55)
(±)は1月末からの増減

お誕生おめでとう (3月1日～15日届出分)

名	前	出生月日	保父	保母	地名	地区
外山	稜太	2.23	信幸	朝子	馬堀西下	組
平原	原太	2.24	広世	公恵	四ツ郷	屋
八木	雄我	2.25	実知	さゆり	葉萱	場
酒井	拓也	2.26	弘浩	美	13	区
大瀧	和也	2.28	春行	明子	8	区
今里	明也	3.3	広明	やよい	赤	・
小林	大男	3.4	茂樹	英子	前	田
田村	佳奈美	2.17	正義	美紀	桜	林
河治	古都子	2.22	善樹	まり子	6	区
佐藤	美紀	2.24	正行	美子	漆山2の	丁
小林	香	2.24	裕次	芳子	2	区
高橋	くるみ	3.1	浩之	郁代	馬堀下	組
高井	里穂	3.3	留一	里美	東6	区
太田	美生	3.4	博	美佳	松野尾町	組
齋藤	瑞生	3.4	仁	智子	福	井
佐藤	麻衣	3.5	敏彦	真理子	伏	部

こいのぼりをお祈りします (3月1日～15日届出分)

氏名	死亡月日	年齢	地区
鈴木辰典	3.2	77	グリーンハイ
風山ミスキ	3.3	67	松山区
鹿島トキキ	3.4	81	東6区
石田徳治	3.6	80	10区
寺澤新作	3.8	75	鷲ノ木区
内山國治	3.11	80	13区
齋藤直正	3.11	81	8区
佐藤藤トネ	3.12	79	角田浜
阿部部甚大	3.12	80	角田浜
田邊ハナ	3.13	75	漆山5の
保倉清松	3.13	80	4区

広報クイズ No.48

問題① 福寿温泉じよんのび館の無料開放の日は、何月何日から何日間でしょうか。
(1) 4月15日から4日間 (2) 4月16日から3日間
(3) 4月17日から2日間
問題② じよんのび館のお風呂は、何種類あるでしょうか。
(1) 10種類 (2) 12種類 (3) 15種類
正解者5人(正解者多数の場合抽選)に図書券(千円分)をプレゼントします。ふるって応募してください。
■応募要項■
官製はがきに下記を参照のうえ書いてください。
締切り 4月10日(土)(消印有効)
発表 広報4月25日号

41 953
巻町役場企画調整課
広報広聴係行
2690-1
巻町大字巻甲

解答
① 住所氏名
② 電話番号
電話番号
広報に対する
意見・要望など

前回の正解 問題① (1) 問題② (3)

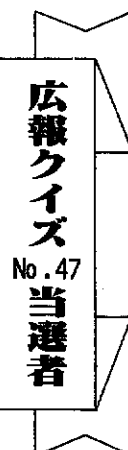

住民課窓口で抽選してもらいました結果、正解者37人のうち次の5人の方が当選となりました。

- おめでとうございます。
- 小林 和子(安 尻)
 - 小林 友子(竹野町)
 - 佐藤 初枝(5 区)
 - 南須原昭子(東6区)
 - 星野 智義(3 区)

たくさんのお応募どうもありがとうございました。

善 意

- ◎渡辺寅治さん(4区、渡辺鮮魚店)から役場に茶々碗を寄贈していただきました。
 - ◎声友会(会長 石山寿生さん)から巻町文化・スポーツ振興に役立ててほしいと寄付していただきました。
- みなさん、どうもありがとうございました。

一表紙

町内の5つの小学校で3月23日、一斉に卒業式が行われ399人の卒業生が通い慣れた学びやを巣立ちました。

新しい体育館で初めての卒業式を行った町立松野尾小学校(阿部一之校長)では、男子15人、女子17人の32人が新たな希望を胸に中学校へ進学しました。

同校卒業式では、阿部校長が一人ひとり卒業証書を手渡した後、卒業生と在校生が元気いっぱい喜びのこぼれかけあいました。

すべての土曜日を 休むところ

役場庁舎・学校給食共同調理場・水道課（浄水場）

町立巻病院（第1・3・5土曜は内科・外科の新患のみ診療）
（すでに2月から試行に入っています）

今までどおり 業務を行うところ

保育園、小・中学校、公民館、文化会館、郷土資料館、消防署、得雲荘（老人いこいの家）、清掃工場（ごみ焼却場）、一般廃棄物最終処分場（不燃物処理場）、衛生センター（し尿処理場）、斎場

役場は4月から 毎週土曜日が休みになります

町では、四月一日から役場庁舎と一部出先機関で土曜日の業務が休みになります。土曜日の業務を休むところと今までどおり業務を行うところは左表のとおりです。

閉庁に伴う窓口業務

◎住民票などを諸証明の申請・交付

住民票など住民課窓口で交付する諸証明は、役場南口玄関に設置される銀行の夜間金庫のような申請書投入口に申請書を投入します。開庁の朝、職員が回収し、それに基づいて作成します。

○申請できる証明 住民票、年金証明、印鑑証明、戸籍謄・抄本身分証明、附票

○申請受付時間 平日午後五時十五分～翌日午前八時三十分、土・日曜日、祝祭日

○申請の方法

①申請書に請求者の氏名等、記入例を参考に記入してください。また次の点に留意してください。

- ・請求者の昼間の連絡先
- ・証明書等の受け取り方法
- ・印鑑証明は印鑑登録証（カード）を添えてください。
- ・年金証明は年金はがきに切手（41円）をはり、住所・氏名を記入し印鑑を押してください。
- ②黄色の申請用封筒に申請書と手数料を同封して投函してください。

○証明書の交付

交付は申請に基づき来庁していただくか、郵送します。

郵送の場合は、備え付けの返信用封筒に住所・氏名を明記し、切手または、郵送代の現金を申請時に同封してください。

請用封筒に同封してください。印鑑証明書を郵送する場合は、安全のため印鑑登録証を簡易書留で送付させていただきます。送料は312円かかります。

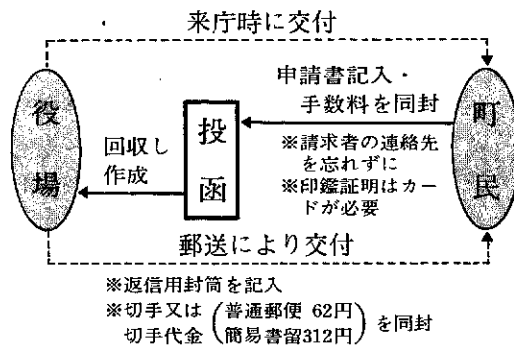

◎婚姻・死亡届などの受け付け

婚姻・出生・死亡届などの受け付けや埋火葬許可証の発行は、役場直室で取り扱います。不明な点や詳しくは役場住民課へお問い合わせください。

土曜日の外来診療休診

新潟市民病院

新潟市民病院では、四月からすべての土曜日、全診療科の外来診療が休みになります。

一巻保健所テレフォンサービス

電話 72-8833（専用電話）

「浄化槽の正しい使い方」 ① 浄化槽の保守・点検とは ② 浄化槽の正しい使い方	4/1~4/15
「女性のためのがん予防」 ① 女性に多いがん ② 日常生活の中でのがん予防	4/16~4/30

月～金…17:00～翌日8:30 土・日曜日、祝祭日…終日

医療費の一部負担金変更 4月1日から

老人医療（七十歳以上の人の医療）と県単四医療（県障・県親・県老・乳児医療）の医療費の一部負担金が四月一日から、次のように変更となります。

【外来診療の場合】

各月の最初の受診日に千円

【入院の場合】

一日につき七百円

問い合わせ

県障・県親：役場社会福祉課へ
老人医療・県老・乳児医療
…役場環境保健課へ

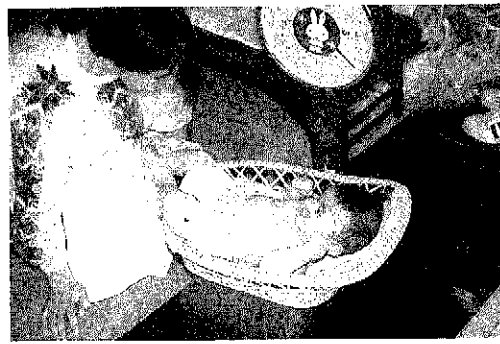

赤ちゃんの健康のために

4月～6月の保健事業

乳幼児健診

ところ 役場3階大会議室
 卷町公民館（3歳児健診）
 持ち物 母子手帳
 バスタオル（3・4か月児健診）

3・4か月児健診

とき	集合時間	対象乳児
4/22		4年12月生まれ
5/13	13:30	5年1月生まれ
6/17		5年2月生まれ

内容…内科検診、股関節の脱きゆ
 う検診、身体計測、保健婦の問診、
 離乳食の指導

乳児相談会

とき	集合時間	対象乳児
5/13	13:30	4年 6・7月生まれ

内容…身体計測、保健婦の問診、
 離乳食の指導

1歳半児健診

とき	集合時間	対象幼児
4/27		3年9月生まれ
5/11	13:30	3年10月生まれ
6/29		3年11月生まれ

内容…内科・歯科検診、身体計測、
 保健婦の問診
 ※昼食後歯を磨き、以後何も食べ
 させないでください。

3歳児健診

とき	集合時間	対象幼児
4/8	13:30	2年 2・3月生まれ

内容…内科・歯科検診、視聴覚検
 査、身体計測、保健婦の問診
 ※昼食後歯を磨き、以後何も食べ
 させないでください。

予防接種

ところ 巻町公民館
 持ち物 母子手帳・問診票
 ※病気で治療中のお子さんは、主治
 医に相談してからおいでください。

三種(二種)混合予防接種

とき	時間	対象
4/2	13:30	6か月以上4歳 未満の乳幼児
4/28	～14:30	
5/26	(二種は 14:20	
6/18	～)	

三種混合予防接種は、ジフテリア
 ・百日ぜき・破傷風を予防するた
 めの注射です。既に百日ぜきにか
 かったことのある幼児は、二種混
 合を受けてください。

第I期(3回)終了後、1年から
 1年半の間に第II期の注射を受け
 ます。生後24か月から48か月の
 間に接種を終えてください。

ツベルクリン反応検査

とき	時間	対象
4/21	13:30 ～14:30	6か月以上4歳 未満でツベルク リンを受けたこ とのない乳幼児

BCG接種

とき	時間	対象
4/23	13:30 ～14:30	4月21日に受け た乳幼児

結核に対する免疫の有無を調べま
 す。反応が陰性のとき、BCGを接
 種します。

日本脳炎

とき	時間	対象
6/17	13:30	3歳以上の幼児
6/24	～14:30	

希望者だけの接種です。初めて受
 ける年は1週間から2週間の間隔を
 おいて2回、翌年1回接種を受けま
 す。その後、最大限4年に1回追加
 接種を受けます。

麻疹(はしか)

とき	時間	対象
6/25	13:30 ～14:30	1歳半以上3歳 未満の幼児

はしかにかかった幼児
 は受けられません。

あなたの力で 豊かな森林を 緑の羽根募金運動

4月1日～30日

緑の羽根募金運動が4月1日から30日まで行わ
 れます。
 この運動は、昭和25年に始まり、大切な森林を
 守り育てるために学校や福祉施設などの緑化を進
 めるものです。
 町でも区長さんを通じて各家庭に募金の協力を
 お願いしています。平成4年度の町内募金総額は、
 70万6,938円でした。

なお、集められたお金は県国土緑化推進委員会
 に納められ、昨年は次のグラフのとおり、植樹や
 公共施設の緑化等に使用されました。
 今年も、みなさんのご協力をお願いします。

平成4年度募金実績 (県内)

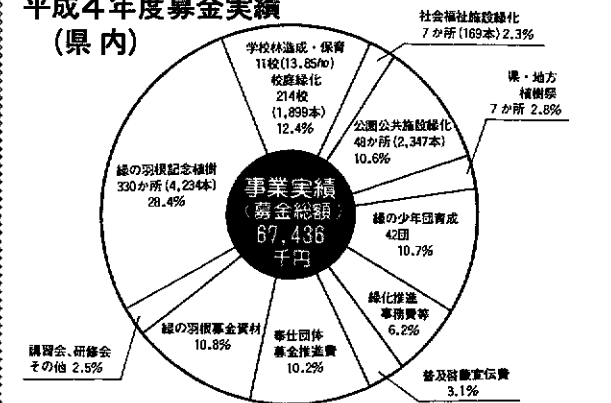

スポーツで 友達の輪を広げよう

巻町スポーツ少年団・ジュニアソフト
 テニス教室・ジュニアサッカー教室では、
 メンバーを募集しています。

ジュニアソフトテニス教室

対象 小学新4年生、男女各10名
 期間 4月から平成6年3月
 練習日 毎週日曜日・祭日午後1時～3時
 ところ 町営体育館
 年会費 2,000円(保険代など)
 申し込み 4月2日(金)までに生涯スポ
 ツ課へ

ジュニアサッカー教室

対象 小学新3年生以上20人
 練習日 毎週日曜日午前8時～10時
 ところ 巻北小学校グラウンド
 年会費 2,000円(保険代など)
 持ち物 シューズ(ひも付)、ボール(4号)
 申し込み 4月6日(火)までに生涯スポ
 ツ課へ

巻町スポーツ少年団

巻町スポーツ少年団は、スポ
 ツ活動や社会活動を通じて心身を
 鍛えている団体です。

入団の費用

スポーツ少年団登録料 500円
 スポーツ障害保険登録料 400円
 申し込み 5月20日(木)までに各少
 年団の代表者へ

▼巻町スポーツ少年団

	対象	とき	ところ	代表者
漆山ファイターズ スポーツ少年団	地域小4～小6	随時	漆山小	板羽英基 ☎73-2251
松野尾 スポーツ少年団	地域小4～小6	随時	松野尾小	中野勉 ☎025-239-3335
浜っ子 スポーツ少年団	地域小4～小6	随時	越前小	斉藤俊朗 ☎77-2531
合気道 スポーツ少年団	小3～高校生 (男・女)	毎週月・金曜日 19:30～21:30	巻工業高校柔道場	五十嵐光一 ☎72-8080
空手道少年部	小2～高校生 (男・女)	毎週火・金曜日 19:30～21:00	巻高校体育館	若杉民也 ☎72-5700
少林寺拳法 スポーツ少年団	小3～中学生 (男・女)	毎週月・水曜日 19:30～21:30	町営体育館	鈴木哲郎 ☎73-2452
剣道 スポーツ少年団	小3～中学生 (男・女)	毎週火・金曜日 19:30～21:00	町営体育館	笛木卓 ☎72-3361

行政相談 利用のすすめ

行政への苦情など お寄せください

※行政相談とは

行政相談は、国の行う行政に対
 する国民の苦情や要望などの申し
 出に際し、その解決や実現の促進
 を図るとともに、行政運営の改善
 に反映させていく制度です。

国の繁栄や国民生活の充実・向
 上のために多くの人から声を寄せ
 ていただくことに意義があります。

毎月第一月曜日が 定例相談日です

※行政相談の窓口と新年度の計画
 市町村には、総務庁から委嘱さ
 れた行政相談委員が配置されてい
 ます。巻町では、行政経験豊かな
 佐藤淳一郎さん(一区)がその仕
 事を行っています。

①定例相談

毎月第一月曜日午前9時から正
 午まで役場一階相談室で行いま
 す。

②巡回相談

秋の行政相談強調週間行事とし
 て、町内の数地区で行います。

皆さんのご利用を 期待しています

このように行政相談制度は、国
 民生活に大きく寄与しています。
 しかし、理解度と利用率は極めて
 低いのが現状です。皆さんのご利
 用をおすすめします。



町民生活カレンダー

- 🕒 = 時間
- 📍 = 会場
- 👤 = 対象者
- 💰 = 参加費

1～15日 英語で April (エイプリル) 月異名一卯月 (うづき) 誕生石—ダイヤモンド

1 木	●心配ごと相談🕒10:00～15:00 📍役場1階相談室	9 金	
2 金	◆三種混合予防接種🕒13:30～14:30 📍巻町公民館 ●消費生活苦情相談🕒13:30～15:30 📍役場1階相談室	10 土	★役場閉庁 ★町立病院外来診療休診
3 土	★役場閉庁	11 日	●休日救急当番医 (診療時間 9:00～18:00) [外科] 竹前医院 (7区) ☎📞732809 [内科] 本田医院 (馬堀) ☎📞732100
4 日	●休日救急当番医 (診療時間 9:00～18:00) [外科] 県立吉田病院 ☎📞925111 [内科] 長沼医院 (6区) ☎📞722210	12 月	●福寿温泉じよんのび館・城山運動公園 管理棟竣工式🕒10:30 📍巻町文化会館
5 月	●行政相談🕒9:00～12:00 📍役場1階相談室 ●町立保育園入園式🕒10:00	13 火	つどいを開きます てんかん協会「波の会」 てんかんで悩んでいる人達の情報交換を行います。お気軽に参加ください。 とき 4月7日(水)午前10時～ ところ 大正の家 (6区) 連絡先 波の会・五十嵐さん ☎📞77059
6 火	●小学校入学式🕒10:30 ●中学校入学式🕒14:00	14 水	
7 水		15 木	●心配ごと相談🕒10:00～15:00 📍役場1階相談室
8 木	●心配ごと相談🕒10:00～15:00 📍役場1階相談室 ◆3歳児健診🕒13:30集合 📍巻町公民館	市町村アマチュアCM大賞受賞：巻町 巻町がB S N新潟県112市町村アマチュアCM大賞を受賞。3月27日(土)午後4時から54分間B S Nで受賞作品が放送されます。是非ご覧ください。	

赤ちゃんの健康のために

- ◆3歳児健診
対象 2年2・3月生まれの幼児
とき 4月8日(木)
午後1時30分集合
ところ 巻町公民館
持ち物 母子手帳
内容 内科検診、歯科検診、尿検査、視聴覚検査、身体計測、保健婦の問診
※昼食後歯を磨き、以後何も食べさせないでください。
- ◆三種(二種)混合予防接種
三種混合予防接種は、ジフテリア・百日ぜき・破傷風を予防するための注射です。既に百日ぜきにかかったことのある乳幼児には、二種混合を受けさせてください。
対象 第I期…6か月以上4歳未

満の乳幼児
第II期…I期3回終了後、1年から1年半の間に1回接種
とき 4月2日(金)…町内全域
午後1時30分～2時30分
(二種混合は2時20分集合)
ところ 巻町公民館
持ち物 母子手帳・問診票

4月から変更 予防接種 3歳児健診

※予防接種の回数増加
町が行っている予防接種で、2回以上接種しないと免疫ができない予防接種(三種混合・ポリオ・インフルエンザ・日本脳炎)については、できるだけ同一年度内に接種が終了できるようにするため、これまでよりも接種できる回数を増します。また、今まで地区別に行っていた予防接種についても地区別をなくし町内

全域を1日で行います。
※3歳児健診会場は公民館に
3歳児健診の会場を、役場から巻町公民館に変更し、広いスペースで健診することになります。

参加者募集

町民卓球ダブルス大会

とき 4月18日(日)午前8時30分
ところ 町営体育館
主催 巻町体育協会
主管 巻卓球クラブ
対象 町民、町内に通勤・通学の人
種目 ダブルス戦(男子・女子・混合)
※男女各ダブルス戦はA級(上級)・B級(初中級)を選択
参加費 1人…200円(保険料含む)
申し込み 4月14日(水)までに役場生涯スポーツ課へ