立教大学新聞

発行所　豊島区池袋大学町（92）3121　立教大学内新聞印刷所　目白三丁目6085　学生課内　発行人　男澤定一　発行日　7月廿日　編集兼印刷人　野口一雄

会告

本号を第一二〇号号外として、松下新総長就任その他の人事関係特集号といたします。（一部五円）

立教大学新聞学会

新総長抱負を語る

本紙と一問一答

差別を超えた愛を

先入観念を固守せぬ学生に

我々は新総長に松下正寿氏を迎えたが、果して我々の新総長は如何に考え如何なる理想を持っているのであろうか。又それらを立教発展のため、如何に生かし、行っていこうとしているのであろうか。新総長就任に際し本学会は、全学生の意志を代表し信濃町の新総長松下正寿氏宅に、本会会計委員長との一問一答を行った。（写真は松下正寿新総長）

【建学の精神を具体化する方策如何】

立教大学は基督教に基く教育を施す使命を持っている。というのは学問と宗教を混同する事ではない。学問はその本質上「差別化」の傾向を持つ。絶えざるリサーチのプロセスを通し、真と偽正と邪、美と醜を差別し、それを正確厳密に認識することが学の本質である。学問は人類の福祉にとって絶対必要である上、それ自体として尊重すべきことは勿論であるが、それは人生の凡てではない。差別の座を流れ差別の世界を超越した愛の精神（基督教）が無くては人生は暗になる。愛は、愛としては、差別を知らない。「誰たき者ぞ石を擲て。」愛は善悪、真偽、正邪を超越するというのは愛は善悪等を混同することではない。差別化が進めば進むほど愛も大きくならなくてはならない。悪を善と混同し、又は善悪を妥協することによってではなく、悪を悪と認識することによって却って愛を深くするのである。それを私は「基督教に基く教育」と信じている。差別を知らない愛は盲目の愛である。差別を知り、それを超越する愛を実践する学徒を社会に送り出すことが立教大学の使命である。

【医学部や法学部設置の計画があるか】

計画は無い訳がある。広く言えば人類全体、具体的には、この六つの島に住む日本国民が物質的に豊富生活をし、精神的に優秀な生き方をするのが私の理想である。かような社会を作るために必要な人材を養成するには現在の三学部を一層充実するほか他に多くの学科、学部を増設する必要がある。ただし夢を実現するには周到な計画と準備を要する。人気取り的事業や、思いつきで仕事を始めることには私は反対である。

【現行施設改善の意思があるか】

大いにある。現行施設は甚だ不充分であるから速かに改善すべきである。ただし、これも圧力の強い方を先きにやるという方法ではなく、よく軽重緩急を考慮し、計画的に事を進めるべきである。

【一般教育部にもっと専門的学科目をおくべきであると思うが如何】

現今なかなか即答出来ない。私は今までの学問とその周辺にある学問は教育学、学校行政等にはかなり触れてきたつもりだが教育学、学校行政等の研究がはなはだ不充分であった。就任以来勉強しているが自分自身の観点が出来たら関係者と相談し改善すべきことがあったら改善したいと思う。

【再軍備、就職難等に関連し種々社会不安が感ぜられるが、それに対し学生としてとるべき態度如何】

再軍備問題は政治問題であるから総長としての意見というものは無い。個人としての意見表示は投票場においても行う。学生は政治問題に関心を持つべきである。持ち方が問題である。再軍備にせよ、学生は（学生だけではなく、すべての人がであるが、特に学生は）先入観念を固守しないで謙虚に、冷静に、一切の対立する議論に耳を傾け、附和雷同せず、独自の見識を持つべきである。反対論を圧迫するのは最も非学問的態度である。一般論として言えることは、自分の好きな言説により、自分の気に入らない言説により多く耳を傾ける習慣を養うことが大切である。

【学生スポーツのあり方、特に女子学生にスポーツ奨励の意思があるか】

私はスポーツを「余技」であるとは思っていない、学生スポーツは大学教育の一環として教育上重要な機能を担当するものと信ずる。従って学校としては、一方、学生自治の伝統を尊重すると共に、第一項に述べた精神に基き、積極的に学生各指導訓育すべきものと思う。女子学生が活発なスポーツ活動をなすことは最も望ましい。現在その施設が欠けているとしたら、財政の許す限りの設備をなし女子がスポーツ活動を通し立教精神を発揚するよう努力したい。

経歴　明治卅四年四月二十四日青森県八戸市に生る。大正十一年立教大学商科卒。大正十二年渡米、カールトン大学ジョンズ・ホプキンス大学、コロンビア大学に学び、コロンビア大学でドクター・オブ・フイロソフイーの学位を受く。昭和四年帰朝、本学教授に就任。昭和十八年本学教授を辞任、昭和廿一年迄国際連合協会の前身である日本外政協会の調査局長を勤めた。昭和廿一年から極東国際軍事裁判いわゆる〝東京裁判〟で元首相東條英機の弁護人として法廷に立ちこの間講和事変、支那事変から第二次大戦に到る歴史を、当時の当局者に直接当って調査、大戦開始の原因を究明。昭和廿三年より正式に弁護士を開業、この間津田塾大学教授、中央大学法学部、同大学大学院の講師を歴任。現在本学理事。国際法の権威として知られ、先般のソ連のスパイ事件として世間をにぎわしたクリコフ事件に於ては氏の国際法上の鑑定を求められた著書には「米国戦争概論」（昭和十五年・有斐閣）「政治と教育」（昭和十六年・小学館）「大東亜国際法総説」（昭和十六年・有斐閣）「アメリカ憲法解説」（昭和廿二年・国連協会）「万邦共栄論」（昭和二十年・文松堂）「米国汎米政策の基調」（昭和十九年・日本外政協会）その他があり、法律関係の雑誌に発表の論文が多数ある。五十四歳。

松下氏九代総長に

六月三十日理事会で

六月三十日午後四時より、ライプスナイダー記念館で次期総長選出に関する理事会が理事十二名出席のもとに開かれ、第九代立教学院長（総長）に松下正寿氏が選ばれた。理事会は司祭牧田理事の開会の祈りに始り、佐々木前総長の退席後理事の選挙が行われ、八代望助氏が理事長に再選された。ついで、総長選出に移り、理事長は選出方法についてお互いのところ、全員慎重協議の結果、理事長一任となって、理事長八代氏が松下正寿氏を推薦、理事会は満場一致で承認し午後六時散会した。出席した理事は松下正寿氏、佐伯松三郎氏、佐野正綱氏、山路正勝氏、ヘンリー・F・パツド氏、河西太一郎氏、名倉喜作氏、橋本寛敏氏、八代望助氏、佐々木順三氏、渡辺庸氏、中川重雄氏の十二名で、佐々木順三氏は退席後出席せず、筒井吉氏は渡英中で欠席となった。

前立教学院々長佐々木順三氏の満期により後任決定が理事会において急がれていたが、六月三十日に松下正寿氏が総長に選ばれた。佐々木順三氏は過去八年間総長を一つとめ、三選されるなら十二年間連続となるので長過ぎると危惧する向きもあり、佐々木前総長自身も健康の不安を側近者に漏らしていたのであるが六月二十三日の理事会までは適当な候補者も見当らず結局三選されるものと思われていた。しかし、長期療養を予定していた六月二十三日には総長の決定が行われず、同月二十日には生部長に文学部社会学科兼脳病理教授されその間、佐々木氏の勇退の決意は不動のものとなった。

選出方法が対立候補を立てず、いわゆる選挙という形式をとらずに推薦決定としたことには、種々問題となる点もあるが、これも学校当局のいわゆる〝立教らしさ〟というものであろう。松下総長の夫人は元本学総長元田作之進氏令嬢である。氏の本学との関係は本学商科出身でのちに米国に留学、ユロンビヤ大学に学び、帰国後本学の教授を勤めたことがある。その点からこのたびの就任も他大学における同僚会の祝賀攻めの風潮と同一視されている。

新学生部長に森脇教授

岩井助教授副部長に内定

七月十五日小川総長はこれを承認、前学生部副部長の後任には岩井伯彦文学部助教授が内定している。

学生側にたつて問題を解決

森脇新部長は就任の抱負ならびに今後の方針を次の様に述べた。

今後色々の問題が起きた場合、学生部はどこ迄も学生側の立場に立脚して問題を処理していきたいと思っている。その為出来るだけ話合の場を持つ様に努力するが、なるたけ諸君もどしどし相談に来てほしい。

（写真は森脇学生部長）

新野球部長に中川重雄氏

（理学部）

当分コーチ園制を採用

本学野球部は、予ねて砂押監督の万一練習を開始している。

負傷等に関し、監督対立し関係者間に感情の疎隔を来たしていたが、野球部先輩団はこれを憂慮し七月下旬より学総側と解決にのり出した。然るに野球部員の一部強硬派は、小川部長、砂押監督の不信任を表明、練習も延期される状況となつたが、解決遅延のため練習のおくれるのを憂えた砂押監督は辞意を表明、八月二十二日正式に辞表を松下総長に提出した。この間現役は監督の意志を了して、甲府市で

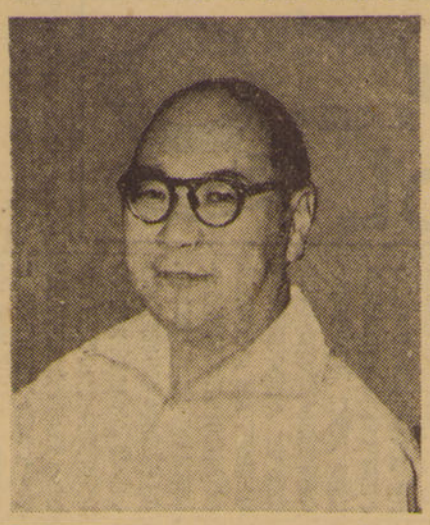

人事異動

七月一日　奥野　徹　教授に任じ一般教育部勤務を命ずる、保健体育課兼務を命ずる

七月一八日　森脇　寛　学生部長兼務を命ずる

七月一五日　小川　徳治　願により学生部長を解く

七月一九日　野口　定男　願により学生部副部長および学生部福利課長を解く

八月二日　小川　徳治　野球部長を解く

八月二六日　砂押　邦信　願により体育会野球部監督を解く

部長　中川重雄
コーチ団　辻猛
小沢正二
山下勝
相談役　綱岡修三
鹿田寛治

図書出版・印刷一般

表現社

営業所　東京都板橋区板橋町10の2867
電話板橋（96）4236

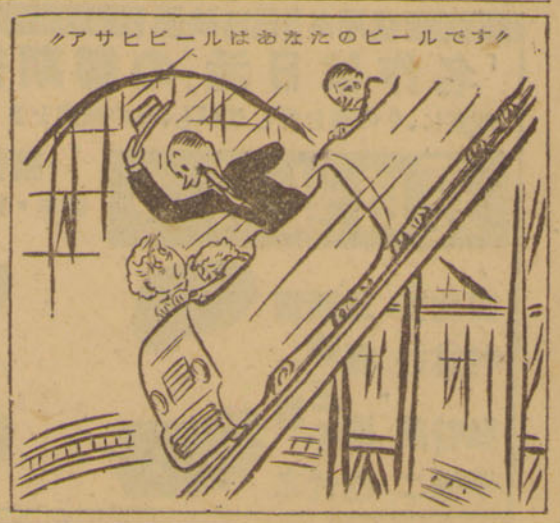

廣汎な学識に期待

松下君の総長就任を祝して

写真は清瀬一郎氏

清瀬一郎

松下正寿君が母校である大学に復帰されて、総長の任務をとられる事については種々なる意味で誠に適当と思います。同君の為にも立教大学の為にも欣寿に堪えべたいのであります。

松下君の人となりは私が紹介するよりも、皆様が既に良く御承知の事であります。松下君は初めて弁護士の職業をとられたのは去る昭和二十一年以来の極東国際軍事裁判に於て私と共に戦犯被告・東條英機元大将の為に法廷に立たれたのが初めてであります。

今では過去の一種話にすぎませんがあの当時の世相として相当の信念がなければ出来ない仕事であります。

時流の直後で真実の全部は灰燼に帰し、国民の感想は動揺し、戦犯被告に対しては、轟々たる非難の声が上って居りました。

この際に、国民の恨みの的となっている人を弁護すると言う事はよほどの信念を必要と致します。かくのごとき場合に被告に対する防禦を放棄とすると云うのが弁護士道であります。弁護士の道はキリスト教の人道主義と相通ずる物があるのであります。

如何なる被告でも、その罪は恨んでもその人を恨むべきものではありません。この職業は人間個人に対する徹底的な愛があって初めて勤まるものであって、一身の利害を打算して行われるものではありません。私自身は敗戦国の弁護士でありますからこれは当然の事でありますが、新たに法曹界に入られた松下君が、まず第一のケースとしてこれを担当せられたことに同君の真面目を見出す事が出来ます。

同裁判に於て我々は被告自身を無罪とする事には成功しませんでしたが、しかし東條其の他の被告に死刑を免れようと云うので、弁明にこれつとめたのではありません。このたびはあの時の戦争に於ける日本の立場を明かにし、今後の人類歴史に於ける第二次世界大戦の意義を記録し、後日公正なる判断を下す事を得しめる為の史実を供せんとするのにありました。被告諸氏に充分にこの機会を与うる事には我々は成功して居ります。その為、昭和二十三年十二月二十三日にはこれら被告は荘厳として死についたのであります。

松下君は尋常一様の弁護士の如くに民法や刑法のみに捉われることなく、眼界は一層広く国際法や政治哲学におよび、又文明史的な観察眼を持つて居られます。学校卒業以来、助教授とか教授とか、学長とか云うコースを次第送りに昇つて就任する総長と云うのも一つの型でありましょうが、又松下君の如く法曹界の激浪を泳ぎ抜いて人間生活の一切を自分の任を持つて体験した人がこの職に就くのも又他の一つの型でありましょう。

かつてアイゼン ハウアー元帥が、終戦直後に大学総長の任に就きました。松下総長は丁度この型の総長として成功せられる事に疑いを持ちません。

同君の御就任を心から祝すのは、以上の理由によるのであります。

【筆者　清瀬一郎氏は弁護士生活四十八年。五・一五事件、極東国際軍事裁判各主任弁護士。特に極東国際軍事裁判に於ては、松下新総長と共にA級被告を担当。大正九年以来、衆議院議員（但し、昭和二十一年より二十七年まで追放を受け政界を離る）現在は日本民主党政務調査会長】　文責編集部

学園の民主化と学問の向上を

学問の自由を守る為に

学生部長　中山賢一

級委員長

私は、新しく総長に就任された松下先生にはいまだ直接的にも接したことがありませんので、その人柄、考えについては何もかりません。しかし、私も、他の学生にしても新総長に対して何かの明るい希望と新しい期待をいだいて

領事）が援助してくれたのは有難かったですね。のちに例の下級将校は「佐々木はしからんから監獄に入れてしまえ」と怒っていたそうですよ。

ともあれ立教に財力その他の点では非力だけれども他大学の持つていない長所をもつようになつたことは喜ばしいことですよ。

立教はここに漸く基礎が出来たと思う。再建という使命を私は考うしたと思う。今後はこの基礎の上に立つて識見豊かな活動力のある働き盛りの人が立教を背負つて立つべきと思う。私はこういう理由から当局を鞭打つてまで次期総長を買つて出るべきでないと思つて改選前、理事長に辞退を申出たんです。

今後は二十一年五月から続いているキリスト教文学を教えますよ。

先日、静岡高時代の同僚である永井氏が来て次の俳句を詠みましたよ。

〝かみしもを脱いでゆかたの男ざかり〟

（写真は自宅でくつろぐ佐々木前総長）

法や政治哲学におよび、又文明史的な観察眼を持つて居られます。学校卒業以来、助教授とか教授とか、学長とか云うコースを次第送りに昇つて就任する総長と云うのも一つの型でありましょうが、又松下君の如く法曹界の激浪を泳ぎ抜いて人間生活の一切を自分の任を持つて体験した人がこの職に就くのも又他の一つの型でありましょう。

かつてアイゼン ハウアー元帥が、終戦直後に大学総長の任に就きました。松下総長は丁度この型の総長として成功せられる事に疑いを持ちません。

同君の御就任を心から祝すのは、以上の理由によるのであります。

【筆者　清瀬一郎氏は弁護士生活四十八年。五・一五事件、極東国際軍事裁判各主任弁護士。特に極東国際軍事裁判に於ては、松下新総長と共にA級被告を担当。大正九年以来、衆議院議員（但し、昭和二十一年より二十七年まで追放を受け政界を離る）現在は日本民主党政務調査会長】　文責編集部

私の回顧談

神の命で就任承諾

＝今後は過去の基礎の上に＝

回顧談？　そりやいいですね。私が立教大学の総長になつたのは立教には友人がたくさんおり、知り合いの先生もいたんですよ。私はただ地公会に所属していたんです。元来は二人教にいた方ですが私は直接立教には関係なかつたんです。丁度私が二高にいた時は校長がのちに文部大臣になつた橋田邦彦先生でその学生部長というのを仰せつかつていましてね。のちに安倍能成先生（現学習院長）が一高校長になつた時は学生部長を他人に譲り、それとともに同校の寮を追われてしまいました。

のちに妙な関係で今の私邸に入つたのです。この建物は当時、神学院々長の邸宅だつたんです。喜寿く家の広くなつた私は結局、神学院の講師になつて五階を二間借えましてね。月給が二十円、家賃が百円だから差引八十円を家賃として払えばよかつたわけ。戦争中は都立高校長となつたんです。時々立教の中を散歩しましたがそんな時、小使さんは私を西郷さんと思つたらしい。

戦争が終つて石渡的な人々はパージになつたんです。戦後初の総長を誰にするかという時、丁度GHQから「立教は基督の精神を持たねばならぬ」という直接命令が来たので理事会は唯一の重大な関題として、時の理事長松岡一雄氏（大正15商科卒現森永製品社長）が中心になつて探したんですが、やつて来た。「君より他にいないから是非頼む」というので彼は子供の時分からの恩師ではあるし又、神からの命であると思い総長就任を承諾したようなわけです。

当時GHQの意見は強く、いろいろパージがあつた。立教でも一部の学生をパージしたがこれについて文部省を通じてGHQからパージまかりならんという通知が来たんですよ。私がGHQを訪れてみると実は下級将校が指令を出していたのでその将校と論争をしましたよ。結局、学校のことは学校のことでこの将校のいうことは個人的意見ということになつて秋の主張どおりパージが出来たという逸話もありますよ。

それというのも立教というので当時、米国の教会や、ボールラッシュ氏、オーバートン氏（米国聖公会関係で理事の人ということに立教学院々則で決められているそこで幾度も考えたが結局、僕に白羽の矢が立つて来た。二十年の十二月から翌年の正月にかけて私の兄（ユーモア作家佐々木邦氏）を通して話があつた。私は官立学校の校長だから出来ないと断つたそれから五月頃になつて私の友人南原さん（前東大総長）が僕に「立教の総長にならんか？」というのでそういう意志がないと断つたんです。ところが彼は松岡理事長から依頼されて来たのだということがあり、又新総長の人となりは私が紹介するよりも、皆様が既に良く御承知の事であります。松下君は初めて弁護士の職業をとられたのは去る昭和二十一年以来の極東国際軍事裁判に於て私と共に戦犯被告・東條英機元大将の為に法廷に立たれたのが初めてであります。

今では過去の一種話にすぎませんがあの当時の世相として相当の信念がなければ出来ない仕事であります。

時流の直後で真実の全部は灰燼に帰し、国民の感想は動揺し、戦犯被告に対しては、轟々たる非難の声が上つて居りました。

この際に、国民の恨みの的となっている人を弁護すると言う事はよほどの信念を必要と致します。かくのごとき場合に被告に対する防禦を放棄とすると云うのが弁護士道であります。弁護士の道はキリスト教の人道主義と相通ずる物があるのであります。

如何なる被告でも、その罪は恨んでもその人を恨むべきものではありません。この職業は人間個人に対する徹底的な愛があって初めて勤まるものであって、一身の利害を打算して行われるものではありません。私自身は敗戦国の弁護士でありますからこれは当然の事でありますが、新たに法曹界に入られた松下君が、まず第一のケースとしてこれを担当せられたことに同君の真面目を見出す事が出来ます。

同裁判に於て我々は被告自身を無罪とする事には成功しませんでしたが、しかし東條其の他の被告に死刑を免れようと云うので、弁明にこれつとめたのではありません。このたびはあの時の戦争に於ける日本の立場を明かにし、今後の人類歴史に於ける第二次世界大戦の意義を記録し、後日公正なる判断を下す事を得しめる為の史実を供せんとするのにありました。被告諸氏に充分にこの機会を与うる事には我々は成功して居ります。その為、昭和二十三年十二月二十三日にはこれら被告は荘厳として死についたのであります。

松下君は尋常一様の弁護士の如くに民法や刑法のみに捉われることなく、眼界は一層広く国際

ジャズ喫茶
五大通り
KOOL

新声

松下新総長に望む

夏休みに入つて二、三日した夕刊紙に、本学の新総長に松下正寿氏が就任されたことが報じられていた。学内新聞が佐々木前総長の三選を予想していただけに、我々一般学生としては意外に云つて驚きと意外の念にうたれたものである。きけば新総長松下氏は本学の出身であるそうで、この点我々立教ボーイたるもの欣喜に耐えないなんといつても本学の学窓に学んだO・Bは、本学の建学精神、学風、伝統というものに精通し、又身についたものとして人格の中に包含されている事であろう。この意味で松下氏の総長就任を歓迎するのであるが、全くのわさ話に過ぎぬかも知れぬが「松下は右翼だ。」という声を耳にはさんで不安を感じた。なる程それを裏づける如く、新聞には東條の弁護人を勤めたとある。しかし冷静に考えて見ると何も東條の弁護をしたという事で、反動だ、右翼だとは云えないと考え直して見たものの、うわさが耳に残るし、また破防法の安持考とも聞いている。

とかく学園には政治思想は無縁とされ、又そうあるべきだとされている。新総長が個人的に右翼であろうが何んであろうがかまわぬが、本学を統轄する総長の座につく以上、公的立場に於て無色であることを望む。これが全くの杞憂に過ぎぬことを念じつつ。

又、新総長が本学の学生であつた時代と、我々学生の生きる今日との間に大きな差があるという点心されたい。「新しき彼には…」とある如く、現代に生きる我々学生の姿を理解して頂きたい。

（Y・O生）

親しみのある学生部に

学生部長がかわつたというニュースを聞いた。松下新総長の就任に伴つて、新学生部長のそれと、夏休みを機会に学内に新鮮な風がみなぎることをます望みたい。それにしても今まで学生部というとあまりわれわれに関係がないような気がする。正直にいつて、学生部が一体何をしているのか解らない。ある人に「学生部つて何をするところか」と聞いたら「知らないけど、懲罰するところだろう」というた。学生部に呼ばれたというとすぐ「叱られる」という先入観がある。だから学生部は何となく「こわい」という感が先に立つ。今後は学生とともに歩み、学生のよき友であつてほしい。叱られる所だけでなく、ほめられる場所としてこの、暖かいふん囲気の場も作つてもらいたい。それから従来の形式的なことだけに終つてしまう学生部なら意味ない。例えば服装に関して、男子は夏、白ワイシヤツに黒ズボンで女子はスリーブレスはいけないと掲示が出る。しかし実際には着ズボンをはいてきても、あるかないかわからない袖のフレンチを着てきても何ともいわれない。それどころか、学生の身になつてみれば、この暑いのに、御苦労様に黒ズボンをはかせる有名無実の規則は、悪の骨頂というものだ。もつと学生のために、われわれの身になつて考えてくれる学生部として再出発してもらいたい。

（一女学生）

ダイヤモンド社宿館
池袋駅東口並び

日活 日活　信用ある日活映画　日活 日活

「名作は日活」の御期待に応える自信作！

誠実に、その妻を愛しながら、己の誠実をさえ信じることができなかつた男の悲劇！

夏目漱石の

・監督・市川　崑
脚本・猪股勝人　長谷部慶治

田北安　三新森
村林井　橋珠
秋谷昌　遙千雅
子栄二　也代之

・美術考証・木村　荘八

・岩波文庫版・

日活 日活

K

——年一度！空前最高——
9月のライン・アップ！

4—10　総天然色　ユリシーズ　（文部省選定）
11—13　想い出
14—20　総天然色　ヴエラクルス
21—27　総天然色　裏窓

低料金40円均一劇場
（但し特別興業は50円）

池袋東口　日勝地下
TEL（97）1977・9063