

かごしま市民のひろば 3月

編集と発行：鹿児島市広報課/〒892鹿児島市山下町11番1号 市役所のでんわ：(24)1111

平成7年(1995年)
第334号

主な内容

- 4月9日は県議会議員選挙……………②
- 変わりました 衆議院議員選挙制度……………②
- 鹿児島市公営企業職員の
給与などの状況……………④⑤
- 地震の心得10カ条……………⑤
- 来年2月完成予定
高齢者福祉センター……………⑥
- 高齢者デイサービスセンター……………⑥

市の人口(推計)

(平成7年2月1日現在)		(前年同月比)	
人口総数	543,466人		(+2,780人)
男	254,463人		(+1,200人)
女	289,003人		(+1,580人)
世帯数	210,744世帯		(+2,609世帯)



水のなかの小さな春

水ぬるむ春——。冬の間冷たかった池の水も、日を増すごとにあたたかくなってきます。原良町の永井さん宅にある、六畳ほどの小さな池では、真っ黒いオタマジャクシが群れをなし、喜々として泳ぎ回っています。池の底には、ふ化を待つ寒天状の卵がいっぱい。その一粒一粒が、うららかな陽光を浴び、生命の鼓動を育んでいます。春風のいたずら？ 池の脇に咲いたヒカンザクラの花びらが、水面に春の彩りを添えています。

市長随想

気軽に健康づくりを

赤崎 義則

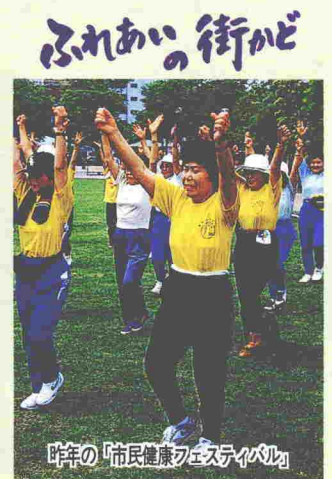

三月になり、小さな生き物たちが冬の眠りから覚め、ねこやなぎなど木々の芽もふくらんできました。

この季節になりますと、春の陽気に誘われるように、戸外に出て体を動かしてみようかという気分になってきます。運動は、身体を鍛え丈夫にすることはもちろん、私どもの日々の生活に若々しいリズムを与えてくれ、また、気分転換を図る面でも大きな効果があります。

ところで、近来、成人病の予防やストレスの解消、そして高齢化社会を健やかに生きるために、健康についての関心と願望が高まり、多くの人々がスポーツやレクリエーションを楽しみながら健康づくりに励んでおられます。

私も、若いときのような体を激しく動かす運動はしませんが、足腰を鍛えるためにつとめて歩くように心がけています。道すがら、ジョギング中のご夫婦や親子づれに出会うことがあります。頬を紅潮させながら軽やかな足取りで走っておられる姿に接すると、春風のようなさわやかさを感じます。

健康づくりは、自分の体にあった運動をむりせず、継続することが大切なことだと思います。

皆さんも、健康と生きがいとをさらに高めるために身近にある運動施設や公園などを利用して、気軽に健康づくりを始めませんか。いま、そのための絶好の季節です。

(大切なものは保存しておきましょう)

4月9日 県議会議員選挙

県議会議員選挙は、わたしたちにとって身近な代表者を選ぶ重要なものです。正しい選挙のルールを守り、棄権のないよう貴重な一票を投じましょう。

投票時間

◇七時から十八時まで
※黒神小学校、高免校区公民館、火の河原分校跡の三投票所は十七時までです。

投票できる人

次の①または②のいずれかに該当する人
①昭和五十年四月十日までに生まれた人で、平成六年十二月三十日までに住民登録をし、引き続き本市に住所を有している人
②県内の他の市町村の選挙人名簿に登録されている人で、平成六年十二月三十一日以降、本市に転入し、引き続き住所を有している人

不在者投票制度

原則として選挙人は、選挙の当日、自ら投票所で投票しなければなりません。勤務の都合や旅行、出産、入院などによりやむを得ず投票所で投票できない人のために、特例措置として不在者投票制度があります。印

4月23日 農業委員会委員選挙

任期満了に伴う農業委員会委員の選挙が行われます。

★投票日：四月二十三日(日)
★投票時間：七時から十八時まで
※黒神小学校、高免校区公民館の二投票所は十七時まで

不在者投票

【期間】四月十六日～二十二日
【時間】八時三十分～十七時
※土・日曜日投票できません
【場所】市選挙管理委員会事務局(市役所別館四階)

立候補届け出

【告示日】四月十六日(日)
【関係書類の交付】
【期間】三月十三日～四月十日
【場所】市選挙管理委員会事務局(市役所別館四階)
【届け出書類の事前審査】
【期間】四月十日～十二日
【場所】市選挙管理委員会事務局(市役所別館四階)

阪神・淡路大震災

市民の皆さんの善意がこんなに

市役所では、震災直後の一月十八日に災害義援金の受付窓口を開設し、当初の二月十七日までの受付期間を延長し、二月二十八日まで受け付けました。
◇二月二十一日現在の義援金総額は、三千七万五千二百一円となっております。
◇皆さんの温かい善意に感謝いたします。なお、義援金については、まとめて兵庫県災害対策本部に届けます。
【市民生活課】

市営住宅の提供

◇対象者：震災被災者で本市市営住宅への入居を希望する人
◇入居後三カ月分の家賃は、全額免除となります。
※収入基準などの入居資格要件はありません。
◇入居戸数：百戸(二月二十一日現在残り九十二戸)
【住宅課】

災害弔慰金などの支給

◇阪神・淡路大震災による死傷

変わりました 衆議院議員選挙制度

政策本位、政党本位選挙を実現するために、衆議院議員選挙の制度が変わりました。主な改正点は次のとおりです。

衆議院議員選挙制度が、これまでの中選挙区制から小選挙区比例代表並立制に変わります。

- ◇今までと違って、小選挙区選挙と比例代表選挙の二つの選挙で議員を選ぶこととなります。
- ◇投票の方法も二票制になり、小選挙区選挙では候補者を、比例代表選挙では政党を選びます。また、投票については、あらかじめ候補者名などが印刷された投票用紙に○印をつける記号式投票となります。

小選挙区選出議員は、300人。300の選挙区からそれぞれ1人ずつ選出されます。

◇鹿児島市の場合、1区(谷山支所管内を除く)と2区(谷山支所管内)の2つの選挙区となります。

比例代表選出議員は、200人。全国11ブロックの選挙区で選ばれます。

- ◇鹿児島市は九州ブロックの選挙区となります。
- ◇九州ブロックの定数は23人です。

その他の改正点

- ◇候補者は、小選挙区選挙と比例代表選挙の両方に重複立候補ができるようになります。
- ◇選挙運動期間が12日間(これまで14日間)となります。
- ◇買収など悪質な選挙違反があった場合に当選を無効とする連座制の対象が、秘書や組織的選挙運動管理者(企業・労働組合など)まで拡大されます。また、立候補も5年間制限されます。

【市選挙管理委員会 241111】

鹿児島市の選挙区(小選挙区選挙)



固定資産課税台帳の縦覧

◇平成七年度固定資産課税台帳の縦覧が行われます。

◇この台帳縦覧は、市が評価した固定資産(土地・家屋・償却資産)の価格などを所有者の皆さんに見ていただくものです。

◇昨年、家屋を新築・増築したり、土地・家屋を取得した方はもちろん、固定資産をお持ちの方は、この機会にぜひご覧ください。

【期間】四月一日～四月二十日
※土曜日・日曜日は除きます。
【時間】八時三十分～十七時
※十二時～十三時は除きます。

【縦覧場所】本庁資産課税および固定資産の所在地を所管する各支所税務課・税務係

【縦覧手数料】無料
【必要なもの】印鑑

※代理の人が縦覧する場合は、所有者の委任状が必要です。

◇家屋の新築・増築や土地の現況などの変更を行い、あらたに課税台帳に登録された価格などに不服がある場合には、四月一日から五月一日まで、固定資産評価審査委員会(資産税課内)に審査の申し出ができます。

◇資産税課



単車・軽自動車の廃車届け・名義変更

◇軽自動車税は、毎年四月一日現在の単車、軽自動車の所有者に課税されます。

◇次のような場合でも手続きをしないと、いつまでも持ち主である『あなた』に税金が課税されます。

①使用不能になった単車、軽自動車をもそのままにしている場合

②ナンバープレートをつけたまま廃棄処分した場合

③譲渡して名義変更をしていない場合

④盗難にあった場合

◇また、原動機付自転車を別の原動機付自転車に乗り換えたときは、今までのナンバープレートの返却と新たなナンバープレートの申請が必要です。

◇①～④に該当する人や原動機付自転車を乗り換えた人で、まだ手続きをしていない人は、必ず三月末日までに、次の場所ですて手続きをしてください。

区 分	手続きをする所	廃車に必要なもの
原動機付自転車 (125cc以下)	市役所市民税課 ②41111 谷山支所税務課 ②2111	印鑑 ナンバープレート
ミニカー 小型特殊 (1500cc以下)	伊敷支所税務課 ②2111 東 桜 島 支 所 ②2111	
軽二輪 (250cc以下) 軽三輪 軽四輪 (660cc以下) 自動二輪 (250cc超)	県軽自動車協会 ⑥4011 谷山港二丁目4-3 (陸運支局隣り)	印鑑 ナンバープレート 自動車検査証 (軽二輪は軽自動車届出済証)

＜市民税課＞

市民税・県民税の申告はお済みですか

3月15日まで

◇現在、平成七年度分の市民税・県民税申告書の受け付けと相談を行っています。

【場所】本庁市民税課、各支所税務課(係)

【申告期限】三月十五日(水)

◇申告書の提出時には印鑑、収入や必要経費を確認できる書類、前年中に支払った医療費や社会保険料、生命保険料などの領収書、証明書を持参してください。

◇申告期限間近になると、窓口が大変混雑し、長時間お待ちになることとなります。申告は、余裕をもって早めにお済ませください。

◇市民税課・各支所税務課(係)

所得税の確定申告と納税期限は三月十五日(水)です。

領収書、証明書を持参してください。

◇申告期限間近になると、窓口が大変混雑し、長時間お待ちになることとなります。申告は、余裕をもって早めにお済ませください。

◇市民税課・各支所税務課(係)

市営住宅 空き家待ち入居予定者 追加募集

昨年12月の空き家待ち入居者募集で募集戸数に満たなかった次の住宅について、追加募集します。

- ◆一般住宅
 - 1種：辻ヶ丘、大明丘、西伊敷、下伊敷、日当平、宇宿、玉里団地、武岡、桜ヶ丘、星ヶ峯
 - 2種：辻ヶ丘、大明丘、西伊敷、武岡、星ヶ峯
- ◆特定目的住宅
 - ベア一住宅：武岡 障害者車椅子用住宅：星ヶ峯
 - 母子世帯向住宅：武岡、星ヶ峯、皇徳寺
- ◆単身者向住宅
 - 1種：大明丘、武岡

【案内書の配布など】住宅課(東別館3階)、谷山建設事務所(谷山支所内)、伊敷支所、吉野出張所で配布します。

【受付日時】 3月28日(火) 9時～16時

【受付場所】 中央公民館 大ホール

【抽選日時】 4月17日(月) 10時から

【抽選場所】 中央公民館 大ホール

【住宅課】

市民課からのお知らせ・お願いです

3月・4月は入学、就職、転勤シーズン。市民課の窓口はたいへん混雑します。

- ◇特に混雑する日時
 - ・月初めや休日前後の日(月・金曜日など)
 - ・混雑する時間帯…毎日10時～15時
- ◇待ち時間を少なくするためには、上記の日時を避けてご利用ください。
- ◇市役所の駐車場もたいへん混雑します。できるだけ、公共交通機関を利用してお越しください。

住民票などの諸証明書の発行のみ希望される方は、次の各方法をご利用になると便利です。

- 1 鴨池市民サービスステーションの利用
 - 【場 所】 ダイエー鹿児島店2階(鴨池二丁目)
 - 【開所時間】 10時～18時
 - 【休 所 日】 水曜日、年末年始(12/29～1/3)
 - 【業務内容】
 - (1)住民票の写しの交付
 - (2)住民票記載事項証明
 - (3)公的年金現況届の記載事項証明
 - (4)印鑑登録証明書の交付
 - (5)戸籍の謄抄本の交付
 - (6)戸籍の附票の写しの交付
 - (7)身分証明書の交付



※(5)～(7)については、土曜日、日曜日、祝日および17時以降は申請受け付けのみを行い、証明書は後日交付します。

2 住民票写し等申請受付ボックスの利用

【設置場所】市役所本庁、谷山・伊敷・東桜島の各支所、吉野出張所

【取り扱う証明書】

- 住民票の写し
- 戸籍の謄抄本

【利用できる人】本人および同一世帯(戸籍)の人

※24時間いつでも申請ができます。

証明書は郵送または来庁時に交付します。



3 住民票などの電話予約の利用(当日予約)

【取り扱う証明書】

- 住民票の写し
- 戸籍の附票の写し
- 戸籍の謄抄本

【利用できる人】

- 本人および同一世帯(戸籍)の人
- 弁護士、司法書士など(職務上の請求のとき)

【直通の電話番号】

- 本庁市民課 ②2266、②2267
- 谷山支所市民課 ⑥0213
- 伊敷支所市民課 ②95467
- 東 桜 島 支 所 ②12902
- 吉 野 出 張 所 ④0454

【受付時間】 8時30分～16時

4 郵便による住民票などの交付の利用

【取り扱う証明書】

- 住民票の写し
- 公的年金現況届の記載事項証明
- 戸籍・除籍・改製原戸籍の謄抄本、戸籍の附票の写し

【利用できる人】本人および同一世帯(戸籍)の人

※請求用紙と封筒が市の公共施設と市内の郵便局にあります。

3月1日から住民票の続柄の記載方法が改正されました

◇プライバシー保護のため、世帯主と子どもなどとの関係を示す「続柄」が変わりました。主な改正点は、次のとおりです。

(1)嫡出子(婚姻届を出した夫婦に生まれた子)、非嫡出子(婚姻届を出していない夫婦に生まれた子)、養子について、世帯主との続柄を区別せずに、一律に「子」と記載することになりました。

(2)嫡出子についても、長男、二男などの長幼性別による区分をせず、一律に「子」と記載することになりました。

住民票における世帯主との続柄の記載例

区 分	変更前	変更後
嫡出子	長男、長女など	子
非嫡出子	子	子
養子	養子女	子
養親	養父母	父、母

来年2月完成予定

高齢者福祉センター 高齢者デイサービスセンター

高齢者の健康づくり、仲間づくりの場として期待される「高齢者福祉センター・高齢者デイサービスセンター（仮称）」の起工式が一月三十一日、与次郎一丁目の現地で行われました。本市で初めての高齢者のための複合施設として、平成八年二月の完成予定です。

高齢者福祉センターの特色

- 集会所：最高百五十人収容の舞台付きの部屋です。講演会等の催しや老人クラブ等の会合、各種教養講座の発表の場といつたさまざまな活動に利用できます。
- 相談室：高齢者の各種相談に応じます。
- 図書室：約千五百冊の図書を備えます。
- 教養講座室：室内に設けられた炉を利用した茶道教室をはじめ、華道、書道、俳句、民謡、三味線などができる生涯学習の場、生きがいづくりの場として利用できます。
- トレーニング室：手軽にできるニュースポーツ用具と各種トレーニング機器を設置し、高齢者の健康増進や生きがいづくりを図ります。
- 温泉を活用した浴室：一人で入浴が可能な高齢者の方々が利用できます。
- 休養室：高齢者同士の語りや入浴前後の休養の場になります。
- その他：囲碁、将棋、ビリヤードなどが楽しめる娯楽室、各種福祉機器や介護機器を展示する展示ルーム、訪問給食グループなどの会合・研修に活用できるボランティアルームなどがあります。
- 高齢者デイサービスセンターの特色
 - 温泉を活用した浴室：一人で入浴が困難な高齢者に対して、温泉を利用した入浴サービスを実施します。また、特に介助が



▲起工式で鉄入れをする赤崎市長



施設の概要

- 施設の所在地 与次郎1丁目2995-255
- 敷地面積 1,322㎡
- 延床面積 3,364.06㎡
- 構造 鉄筋コンクリート造一部鉄骨鉄筋コンクリート造地上5階建
- 1階…高齢者デイサービスセンター
- 2階～5階…高齢者福祉センター

受講生募集 勤労青少年教養講座



前期

【対象】市内に住んでいるか、勤務先がある十五歳から三十歳までの勤労青少年で、ホーム利用証の交付を受けた人。（受講申し込みと同時に、利用証の交付申請ができます。申請には社会保険証または勤務先の身分証明書が必要です。）

【講座の種類】右表のとおり（申し込み受け付け）四月三日（月）から十四日（金）の期間に、本人が直接勤労青少年ホームの窓口へ申し込んでください。なお、電話での申し込みはできません。

講座名	講座内容	定員	回数	曜日	時間
ジャズダンス	基本的ステップ・動きづくり	30	10	日	10:00～12:00
家庭料理（月）	家庭料理のいろいろ	36	10	月	
エアロビクス	健康体操と体力づくり	36	10	月	
ワープロ（月）	ワープロの基礎と文書作成	20	10	月	
フラワーデザイン	コサージュ・ブーケづくり	30	10	月	
英会話	楽しい実用英会話	30	13	月	
家庭料理（火）	家庭料理のいろいろ	36	10	火	
七宝	簡単にできるアクセサリ	30	10	火	
着物着付け	着付けのポイント、帯の結び方	30	13	火	
パソコン	プログラミングの基本	20	13	火	
草月流	盛り花、自由花の基礎	36	13	火	
家庭料理（水）	家庭料理のいろいろ	36	10	水	18:30～20:30
表千家	割入れ・割けいこ・接客の心得	30	13	水	
書道	楷書、行書、草書などの基本	30	13	水	
ワープロ（水）	ワープロの基礎と文書作成	20	10	水	
家庭料理（木）	家庭料理のいろいろ	36	10	木	
池坊	盛り花、自由花の基礎	36	13	木	
手話	実用手話の基礎	30	20	木	
アウトドア	テントの設営やキャンプの方法	20	10	木	
お菓子づくり	簡単でヘルシーなお菓子づくり	36	5	木	
家庭料理（金）	家庭料理のいろいろ	36	10	金	
西洋料理	西洋料理のいろいろ	36	5	金	

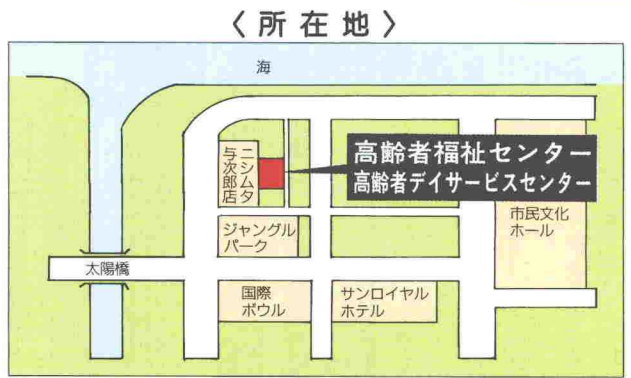

【申し込み】申し込みは、申し込み書と受講料を添付して、申し込み先へ提出してください。申し込みは、申し込み書と受講料を添付して、申し込み先へ提出してください。

【受講料】無料。ただし、教材費は実費負担。

【問い合わせ】勤労青少年ホーム 与次郎二丁目三二一 三〇五五七七

枯れ草火災にご注意

昨年は、酷暑と降雨量が少なかったことなどが影響して、枯れ草火災が例年の2倍以上の114件発生しています。枯れ草火災を防止するために次のことに注意しましょう。【消防局】

- あき地の枯れ草は刈り取りましょう
- たばこの投げ捨てはやめましょう
- 風の強い日のたき火はやめましょう
- たき火をする時は消火準備をして、その場所を離れないようにしましょう
- 火遊びをしている子どもたちを見かけたら注意しましょう

救急車を利用するときは

- 負傷者がいたら、次のことを行いましょう
 - ① 意識、呼吸状態の観察を
 - ② 119番通報は、救急事故などの発生場所と負傷者の症状などを確実に
 - ③ 救急車の到着までに止血や人工呼吸の応急処置を
- 応急手当の方法を知っていますか？

一刻を争う傷病者は、救急隊到着までの適切な応急手当が大切です。応急手当の重要性を理解し、正しい応急手当の方法を身につけましょう。

■応急手当の指導は消防局警防課☎5811または最寄りの消防署、分遣隊まで

平川動物公園



春の動物公園まつり



野鳥観察会

【日時】三月十二日(日) 九時~十二時(アフリカ園前)

【対象】どなたでも参加できます。

【内容】日本野鳥の会鹿児島支部員の説明を受けながら園内を回ります。双眼鏡は貸し出しします。

コアラボ写真を撮ろう

【日時】三月二十六日(日)、四月二日(日)、九日(日)の

平川動物公園では、恒例の「春の動物公園まつり」を三月十二日から四月九日まで開催します。

新小学一年生は、四月中の入園は無料で、四月二日と九日には、アフリカ園前での記念撮影写真プレゼントもあります。

また、ヒツジの毛刈り実演など動物たちとふれあえる楽しいイベントがいっぱいです。

園内の約一千五百本の桜も楽しめる平川動物公園。春の陽気に誘われ、ピクニック気分でお出かけしてみませんか。

【問い合わせ】 平川動物公園 ⑧2326

新小学一年生入学記念無料招待

★四月中に入園する新小学一年生を無料招待します。

★記念品を差し上げます。(三月十二日~四月九日)

★四月二日(日)、九日(日)はアフリカ園のキリンをバックにした記念撮影の写真を無料で進呈します。



▲2匹のゾウガメ(体長1メートル)が新しく仲間入ります!

ヒツジの毛刈り実演ヒクイズ

【日時】三月十九日(日)、二十六日(日)の十三時三十分~

【場所】ふれあいランド(雨天の場合は中止)

【対象】小・中学生

【クイズ】一頭分の刈り取った毛の重さを当てていただきます。(当選者には記念品を差し上げます。なお刈り取った毛は希望者に差し上げます)

新しい食堂と売店がオープン

「春の動物公園まつり」期間中、オープン記念セールを行います。

3月15日~5月5日は

春の木市

◆場所 甲突川左岸緑地帯(市民広場)

◆展示品 庭園樹、緑化樹、草花、観葉植物、苗木類、らん、おもと、盆栽、果樹苗木、金魚、小鳥など

◆催し物

- ・グリーン文庫贈呈 四月二十一日(金)の十一時から
- ・園芸講習会 四月一日(土)の十四時から、四月二十九日(土・みどりの日)の十四時から

花と緑の相談所 三月二十五日(土)、三月二十六日(日)、四月二十九日(土)、四月三十日(日)、五月四日(木)、五月五日(金)の十時~十五時

※毎回、実施しております「種苗の無料配布」はその費用を阪神・淡路大震災で被害にあわれた方への義援金として送りいたします。

土曜・日曜・祝日は会場周辺が交通規制されますのでご注意ください。



【問い合わせ】 農林課またはハローダイヤル ⑤8600

市内 桜の名所



桜前線の北上に伴い、3月の後半になると、鹿児島市でもあちこちで桜の花便りが聞かれるようになります。

そこで、今月は市内の主な桜の名所を集めてみました。家族や仲間と、お花見に出かけてみませんか。



皇徳寺団地

地区名	公園名	桜の本数	地区名	公園名	桜の本数
吉野	吉野公園	600	紫原	一本桜公園	120
	御召覧公園	180		紫原中央公園	50
	磯庭園	1,500		慈眼寺公園	350
上町	祇園之洲公園	180	谷山	平川動物公園	1,500
	南洲公園	50		錦江湾公園	100
中央	夏陰公園	170	伊敷	桜ヶ丘中央公園	210
	甲突川緑地	1,000		健康の森公園	500
		玉里中央公園	140		

※このほか、紫原本通りの桜並木(410本)や西坂元町の上之原配水池(100本)があります。なお、上之原配水池への立ち入りは市水道局⑧7111の許可が必要です。

'95 かごしまカップボードセーリング大会



◆日時 3月25日(土) 9時30分~
3月26日(日) 9時30分~

◆場所 磯海水浴場

フルーザーで観戦しませんか
クルーザーに乗って迫力あるレースを観戦しませんか。
どなたでも無料で乗船できます。

【問い合わせ】 観光課

ボードセーリング大会 写真コンテスト作品募集

◆作品内容 '95かごしまカップボードセーリング大会の様子を写したもののカラープリントの単一写真で四つ切り(ワイド四つ切りも可)に限る。※応募券に必要事項を記入のうえ、作品裏面に添付し応募すること

◆応募点数 1人5点以内(出品料は無料)

◆締め切り 4月28日(金) 消印有効

【申し込み・問い合わせ】 観光課



お知らせのひろば

問い合わせ

- 鹿児島市役所 ☎241111
谷山支所 ☎692111
伊敷支所 ☎292111
東桜島支所 ☎212111
吉野出張所 ☎490575
教育委員会 ☎271921
市立病院 ☎242101
消防局 ☎265811
交通局 ☎572111
水道局 ☎577111

今月の納期

国民健康保険税 第10期
納期は3月31日まで

市民相談

=相談は無料=

- 市民生活課
一般相談
法律相談
谷山支所相談係
伊敷支所

市政広報番組

- KKB「かごしまシティチャンネル」
KYT「ホットラインかごしま」
MBC「市民のひろば」
KTS「ぐっとグッドかごしま」



市営施設見学会

日時: 3月28日(火) 9時~15時
見学先: 青果市場、谷山サザンホール、錦江湾公園、南部清掃工場

寮業の伝習生・研究生

対象者: 市内に住み、将来寮業に携わりたいことを希望する16歳~44歳の人

平成7・8年度建設工事・測量業務等競争入札参加者受け付け

平成7・8年度に市が発注する建設工事、測量業務などの請負契約に関する競争入札に参加する資格を希望する法人または個人の申請を受け付けます

Table with 4 columns: 科目 (Subject), 期間 (Period), 時間 (Time), 備考 (Remarks)

なくそう差別

私のまちから
職場から

同和対策室



市民ギャラリー

別館1階
3月13日(月)~17日(金)
平成6年度明るい選挙学習作品展

中央卸売市場の臨時休市

青果市場(7)1311の臨時休市は3月25日(土)、4月8日(土)

斎場の休業日

北部斎場(3)3636
3月19日(日)、4月5日(水)
南部斎場(6)4900
3月13日(月)、25日(土)

受水槽の調査にご協力を

市では施設の受水槽の調査を実施しています。設置者(管理者)のご協力をお願いいたします

3月10日は農山漁村婦人の日

~3つの能力(知恵・技・経験)をトータルに生かそう~
本市では、農林漁家の女性が生産と生活の調和のとれた魅力ある生活ができるよう環境の改善に努めています

不況対策利子補給制度

対象者: 3月31日(金)までに、小口資金(融資金額500万円以下)および中口資金(倒産関連、不況業種など)の融資申し込みをされた中小企業者

市民文化ホールなどの仮予約受け付け

市民文化ホール、谷山サザンホール、県文化センターを使用する場合、使用予定日の1年前の同月の1日(1月のみ6日)から仮予約を受け付けています

第53回薩摩鶏品評会

国の天然記念物に指定されている薩摩鶏、地頭鶏を身近に鑑賞できます
日時: 3月26日(日)の10時~16時

転居するときは必ず水道局へ連絡を

転居するときは3日前までに必ず水道局へ連絡し、水道料金の精算をしてください

(財)鹿児島市中小企業勤労者福祉サービスセンター 会員募集
共済給付、スポーツ大会、バスツアー、融資あつせんなどの福利厚生事業を提供します

市営施設見学会 団体参加予約受け付け
町内会、婦人会、老人クラブなどでお申し込みください
経費: バス料金15,000円と有料施設の料金

交通災害共済
1年600円の会費で120万円の見舞金
出張受け付け
受付時間 13時30分~16時

市内の交通事故発生状況 (2月10日現在)
件数 293 件
死者 1 人
傷者 358 人

● 催し物案内

●市民文化ホール…「市民」
●谷山サザンホール…「谷山」
●中央公民館…「中央」

Table with columns: 日曜 (Day/Date), 催し物 (Event), 会場 (Venue), 開演 (Start Time), 入場方法 (Admission), 問い合わせ (Contact). Includes events like 'ミュージカル「阿国」', 'ソシアルダンスフェスティバル', '鹿児島短期大学音楽科卒業演奏会'.

●主催者の都合により開始時刻・入場方法などが変更になることがあります。
●催し物についての詳しいことは、上表の問い合わせ先へお尋ねください。

鹿児島アリーナ催し物案内

Table with columns: 日曜 (Day/Date), 催し物 (Event), 会場 (Venue), 開始 (Start Time), 入場方法 (Admission), 問い合わせ (Contact). Includes events like '南日本バスケットボールリーグ戦', '第12回全九州高等学校選抜剣道大会'.

●会場の表示…「メイン」はメインアリーナ、「サブ」はサブアリーナ、「武道」は武道場
●主催者の都合により開始時刻・入場方法などが変更になることがあります。
●催し物についての詳しいことは、上表の問い合わせ先へお尋ねください。

市立科学館・宇宙劇場番組案内

★プラネタリウム
・ガリレオ・ガリレイ(新番組) 6月4日(日)まで
—それでも地球は動いている—
・宗教裁判にかけられてまで「地動説」を支持しようとしたガリレオ・ガリレイ。彼の熱意と運命をたどっていく。
★オムニマックス映画
・アフリカ 3月31日(金)まで
★天体観望会(天候不良時は中止)
・冬のトライアングルをさがそう 3月11日(土)19時から
※機械の保守点検のため、3月13日(月)~15日(水)まで、宇宙劇場(プラネタリウム・オムニマックス映画)は休みです。
【市立科学館 508511】

鹿児島県の最低賃金

◇鹿児島県の最低賃金は、日額4325円、時間額541円です。◇使用者は、適用される最低賃金を労働者に周知し、必ずこれらの金額以上の賃金を支払わなければならない。◇最低賃金は、臨時・パート・アルバイトなどを含むすべての労働者に適用されます。◇電気機械器具製造業、各種商品小売業、自動車小売業については、別に産業別最低賃金が適用されます(鹿児島労働基準局 238275)

雇用保険新制度スタート

◇60歳以上65歳未満の雇用保険の被保険者で、60歳時に比べて賃金が一定以上低下した状態で働き続ける人や、1歳未満の子を養育するために育児休業を取得する被保険者の人に対して、2種類の給付が4月からスタートします
【高年齢雇用継続給付】
◇賃金が60歳到達時に比べて85%未満に低下した状態で雇用を継続する60歳以上65歳未

満の被保険者に、低下した賃金の25%以下の一定率を支給する制度です

【育児休業給付】
◇1歳未満の子を養育するため育児休業を取得した被保険者に、休業開始前の賃金の25%以下の一定率を支給する制度です
◇問い合わせ：県雇用保険課 268111または公共職業安定所 506060へ
家屋の取り壊しや用途変更時は 届け出を

指定した口座から振り替えることができます

◇振り替えができる税目
①個人の市県民税(給与から差し引かれる以外の分)
②固定資産税(都市計画税を含む) ③軽自動車税(所有しているすべての車両が対象)
◇振替日：各納期の最終日
◇申し込み：金融機関、郵便局の窓口にて備えてある「申込用紙」に必要な事項を記入し、金融機関などへ提出してください

「わがまち自慢」募集

◇個性あるまちづくりを推進するため、鹿児島市ならではの良きところ、愛着と誇りをもてることについて募集します。◇対象：鹿児島市内に在住するものに限ります
◇申し込み：応募用紙(鹿児島青年会議所で用意しています)に必要事項を記入し、4月30日(日)(必着)までに、〒890新照院町41-1城山観光ホテル内鹿児島青年会議所 221342 (FAX 221164)へ郵送またはFAXで

国勢調査は10月1日です

とらえよう 日本の鼓動を 数字から
国勢調査の結果は、国県市の行政にも利用されるなど、地域社会にとつて欠くことのできない資料となります。
【電算統計課】

国の教育ローン

◇「国の教育ローン」は、教育のために必要な資金を融資する公的な制度で、入学時や在学中の制度として幅広くご利用いただけます。◇対象者：大学、短大、高校、専修学校、各種学校などへ入学・在学する人の保護者(本人が利用できる場合もあります)
◇融資額：学生1人につき150万円以内 ◇使途は①入学時に必要な資金②在学中に必要な資金 ◇返済方法、利率など詳しいことはお問い合わせください(国民金融公庫 鹿児島支店 241241)



鹿児島アリーナ 健康体力相談

◇医師によるカウンセリングと運動指導で健康・体力づくりを応援します ※ご来場も申し込みが必要です ◇日時：3月18日(土)、22日(水)、4月12日(水)、15日(土)、26日(水)の各14時~16時 ◇場所：鹿児島アリーナ ◇相談は無料 ◇申し込み：電話か直接鹿児島アリーナの窓口で(予約制) (市民スポーツ課 22244)
第1回レディース水泳教室
◇対象：市内に住む18歳以上の女性で初心者(学生を除く) ◇日時：4月11日(火)、13日(木)、18日(火)、20日(木)、25日(火)の各14時~16時 ◇場所：鴨池公園水泳プール

県立鹿児島西高等学校 通信制課程新入生募集

◇入学資格：①中学校またはこれに準ずる学校を卒業した人または平成7年3月卒業見込みの人②高等学校の卒業生または高等学校卒業資格の取得を目的としない人で、もっとも教養を高めたい人や一部の教科科目を学習したい人
◇修業年限：4年以上
◇学科と年間必要経費：普通科は8200円、衛生看護科は7600円 ◇出願期間：3月22日(水)~4月6日(木)(正午必着) (県立鹿児島西高等学校 23744)

春 すばらしい出会い 結婚相談所

★ 公立の結婚相談所です。昭和36年の開設以来、約2500人の方々がゴール・インされました。登録されたカードから、自分で相手を選ぶシステムです。プライバシーを守り、誠意をもって相談に応じます。お気軽にご利用ください。
★ 場所 市結婚相談所(中央公民館3階)
★ 受付日時 平日と第1・3土曜日は、9時~16時。第2・4・5土曜日は9時~11時。(日曜・祝日は休み)
★ 費用 無料
★ 必要なもの スナップ写真(2カ月以内に1人で写った、ポーズの違う名刺判以上のサイズ3枚)
【問い合わせ 市結婚相談所 223467】



工芸試作品即売会

市では、地場産業育成の一環として、窯業の伝習生・研究生の指導・育成や陶器の試作研究などを行っています。今回、これらの工芸試作品を即売します。
◆ 日時 3月21日(火：春分の日)の9時~15時
◆ 会場 市商工振興課天保山分庁舎 534707 2階会議室(天保山町1-1)
◆ 即売品 陶器、竹製品など約800点
【問い合わせ 中小企業課】





老人医療費の外來一部負担金が変わります

一部負担金の額が、4月から平成8年3月まで外來は月額1010円に改定、入院は現行どおり月額700円、また、低所得者の入院時一部負担金も現行どおり月額300円です

老人性白内障による特殊眼鏡などの購入費助成

老人性白内障などの開眼手術を行い、眼内レンズの埋め込み手術ができない高齢者の方、特殊眼鏡かコンタクトレンズを購入した場合、購入費用の一部を助成します

○対象者：本市に1年以上住んでいる65歳以上の人で所得税の非課税世帯に属する人

70歳になったら老人医療

老人医療の受給者は、病院などの窓口で健康保険証と医療受給者証を提示すれば、低額の一部負担金で保険診療を受けることができます

○資格：市内に住む、①70歳以上の②65歳以上で障害認定を受けている人(身障者手帳1〜3級および4級の1部、障害年金証書1・2級) ③必要なもの：①70歳になる人は、健康保険証と印鑑 ②65歳以上で障害認定を受けた人は、健康保険証と印鑑、身体障害者手帳または障害年金証書

該当する年齢に達する月(誕生日)になったら、届け出て下さい。高齢者福祉課・各支所・出張所で受け付けます

デイサービスの利用者募集

利用施設

○清谿園デイサービスセンター(痴呆性老人専用) ③月開設予定) 山田町3-828

○美樹園デイサービスセンター(4月開設予定) 下福元町1926-6

サービス内容：健康チェック、生活指導、日常動作訓練、養護、給食、入浴、家族介護者教室、送迎 問い合わせ：高齢者福祉課・谷山福祉課

母子家庭修学金

3月期支払分を3月10日(金)に受給者の指定口座に振り込みます

民生安定資金の貸し付け

○市内に居住し、市県民税が原則として月額3200円または非課税の世帯に、事業資金などを貸し付けます(生活資金、返済金などは除く)

○申込期限：3月15日(水) ④貸付額：1世帯最高100万円まで ⑤返済期間：6年以内(4カ月の据置期間を含む)

⑥利率：年3%(据置期間は無利子) ⑦連帯保証人：1人(市内に住む人)

社会福祉課・各支所

平成7年度 保育所入所申請 補充受け付け

◆吉野・川上、上町、城南、伊敷、城山、武、真砂・三和地区などの一部の保育所に引き続き受け付けています。対象児は、保護者がともに仕事や病気などのため家庭で保育できない乳幼児です。受け付けは児童家庭課、伊敷支所、吉野出張所で行っております。問い合わせ 児童家庭課

在宅障害者のための講座

Table with columns: 区分, 機能回復訓練, 創作・軽作業, 点字学習会, カナタイプ講習会, ワープロ講習会. Includes details on target groups, content, and dates.

在宅障害者のための講座 生募集

○市身体障害者デイサービス事業の一環として講座生を募集しています(右表参照)

初級の手話講習生募集

○聴覚障害者の人々との交流やボランティア活動参加のために手話を習得したい人を対象に手話講習会を開きます

Table with columns: 会場, 定員, 期間, 申し込み. Details for sign language classes.

○受講料は無料(ただしテキスト代600円程度は負担) ②締め切りは3月20日(定員を超えた場合は抽選) ③往復はがきに住所、氏名、年齢、性別、職業、電話番号、会場名を書いて申し込む(1人1

友愛タクシシー券 (70歳以上の方)の切り替え. 平成7年金制度の一部が平成7年4月から改正. 厚生年金保険や共済組合に加入している人(第2号被保険者)に扶養される配偶者(サラリーマンの妻)となつたときや、夫が転職したときなどには、その都度第3号被保険者の届け出が必要となりますが、過去に届け出がなされていなかった第3号被保険者期間について、特例届出期間(平成7年4月から平成9年3月まで)中に届け出を行えば、昭和61年4月以降の未届期間が保険料を納めた期間とされます。

国民健康保険証 4月から新しくなります

新しい保険証の色は、「水色」 一般保険証が「水色」 退職保険証が「藤色」 になり、旧保険証は4月1日から使用できません。交付方法は、3月下旬に地域の保険委員を通じて、国民健康保険加入世帯へお届けします。その際に、旧保険証は回収しますので準備しておいてください。また、保険委員のいない地域の世帯などは、3月24日頃に郵送します。旧保険証は、新しい保険証受領後に、お手数ですが、市国民健康保険課または最寄りの支所へお持ち込みください。

敬老バス(敬老特別乗車証)の切り替え. 現在お使いの敬老バスの有効期限は3月31日までです。新しい敬老バスとの切り替えは、地区の民生委員を通じて行いますので、3月23日(木)以降、現在お使いの敬老バスと印鑑を民生委員宅に持参してください。

すこやか入浴券の交付. 平成6年度分の交付を受けている方々については、3月23日(木)以降地区の民生委員を通じて交付いたしますので、印鑑を民生委員宅に持参してください。70歳以上の方で、初めて、すこやか入浴券の交付を希望される時は敬老バスまたは老人医療受給者証、印鑑を持参のうえ申請してください。(申請窓口) 高齢者福祉課、谷山福祉課、各支所、出張所

国保の加入届け出をお忘れなく! <こんなときは必ず14日以内に届け出を> ●職場の健康保険を脱退したとき ●健康保険の被扶養者からはずれたとき ●他の市町村から転入したとき ●生活保護を受けなくなったとき <手続きに必要なもの> ●世帯主の印鑑 ●職場保険喪失証明書(証明書用紙は国民健康保険課にあります) ●免許証など本人確認ができるもの ●職場健康保険のない人は、国民健康保険に加入しなければなりません。加入手続きが遅れますと、最高3年分さかのぼって国保税を納めていただくことになります。今すぐ加入手続きを! 《国民健康保険課》

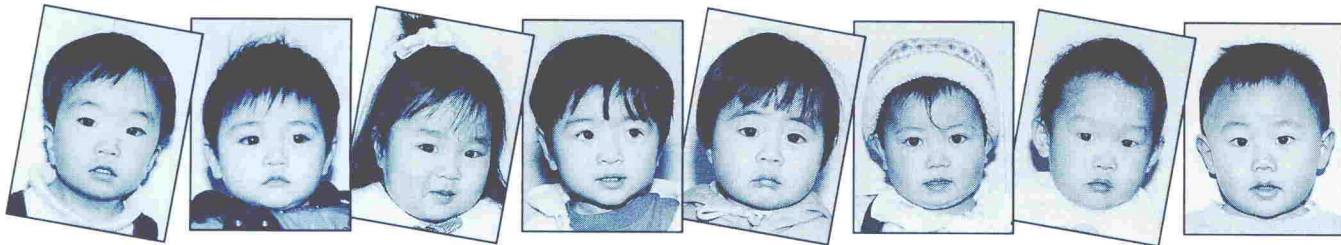

～中央保健所の1歳6カ月児健康診査会場で～

2歳になったら歯にフッ素を塗りましょう!

健康のひろば

問い合わせ

- 中央保健所 ☎2321
〒890 鴨池2丁目25-1-11
- 山下保健所 ☎21111
〒892 山下町10-5 (市役所内)
- 谷山保健センター ☎2315
〒891-01 谷山塩屋町71

休日と夜間の救急診療

- 休日の昼間
 - ◆医科(8科)・・・下記一覧表のとおり
 - ◆歯科・・・口腔保健センター
午前10時～午後3時
(照国町13-15県歯科医師会館内 ☎0378)
 - 夜間
 - ◆夜間急病センター(内科・小児科)
(加治屋町3-10市医師会館内 ☎1499)
 - ▷平日・・・午後7時～翌朝7時
 - ▷休日・・・午後6時～翌朝7時
 - ◆全夜間輪番在宅医(外科系・産婦人科)
 - ▷毎日・・・午後6時～翌朝8時
電話案内・・・☎1499・☎2323～5
 - ◆市内歯科診療所の輪番制
 - ▷毎日・・・午後6時～午後11時
電話案内・・・☎0574
 - ◆夜間救急薬局
(加治屋町3-6市医師会館近く ☎8180)
 - ▷毎日・・・午後6時～翌朝7時
- ※処方せんによる調剤が主で、一般薬の販売はしておりません。

犬の飼い主の皆さんへ

登録制度が変わりますが

●毎年1回から生涯1回へ
狂犬病予防法の改正により、4月1日から飼い犬の登録制度が変わります。これまで、毎年登録しなければなりませんでしたが、4月以降は一度登録すれば、その犬が生まれている間は有効となります。

●狂犬病予防注射は...
登録制度は変わりましたが、狂犬病予防注射は、従来どおり毎年度1回受けなければなりません。

●住所変更・犬の死亡届
飼い主の住所が変わったり、犬を他人に譲渡したり、あるいは犬が死亡した場合は、登録を修正・抹消しますので、必ず届け出てください。

定期集合注射と新制度による登録

●実施方法
登録受け付けと定期集合注射を4月7日から6月4日まで市内の公園・公民館など224会場で実施予定です。

●日程などは...
今まで登録をされていた犬の所有者には、はがきで会場・日程などをお知らせします。はがきは受付時に必要ですので、必ずご持参ください。

迷惑をかける飼い方を!!

●犬・猫に関する苦情が多く寄せられます。これは、飼い主のモラルの問題です。あなたは、飼い主として迷惑をかけていませんか。

●犬・猫は各自で処理を
犬・猫はしつけ次第で一定の場所に排せせることができ、ニール袋などを用意して他人に迷惑をかけるよう始末しましょう。

●吠える原因とストレス
次のいくつかが重なりストレスを起し、吠える原因となります。

- 犬舎の位置や環境が悪い
- えさや水の不足
- 運動不足
- 手入れ不足(皮膚病など)
- 飼い主とのスキンシップ不足



●新しく犬を飼い始めたり、日程がわからない場合は、お問い合わせください。
登録・予防注射は、動物病院でもできます。(ただし、料金は異なります。)

育児教室

●対象は平成6年11月以降に生まれた第一子をもつ母親(もしくは、育児にたずさわる家族)で4回連続して受講できる人

●日時は4月6日から27日の毎週木曜日13時15分～15時30分、4回コース

●場所は山下保健所

●内容は発育としつけ、子どもの病気、離乳食など

●定員は40人

●受講料は無料(ただし、テキスト代500円は自己負担)

●申し込みは電話で山下保健所予防係まで。締め切りは、3月30日(木)で、希望者多数の場合は抽選です。

呆け老人をかかえる家族の会

●日時は3月19日(日)13時30分～15時30分

●場所は中央公民館2階会議室

●内容は、講演「痴呆性老人の介護と理解」

●講師は、大口市寿ナースィングセンター総務長の平城エミ氏

●参加費は無料でどなたでも参加できます。

●お問い合わせは、やすら木会事務局 ☎1324へ

1995年度健康カレンダー

●各保健所の窓口などで14日から差し上げます。
(中央保健所 医務係)

歯科相談室

●自分の歯に自信はありますか? 正しい歯みがきの方法を知っていますか? 歯や入れ歯のことで悩まいませんか? 歯の健康状態をチェックしてみませんか? 自分の歯を守るためには、歯の状態をよく知ることが、大切なことです。

●年をとってからも、楽しく食べて、明るく過ごすために、若いうちから、歯の健康に気を付けましょう。

●保健所では、乳幼児から成人まで歯に関する検診・相談・歯みがき指導を行っています。

●対象は市内にお住まいの人

●場所・日時▽中央保健所奇数月第3金曜日▽谷山保健センター偶数月第1火曜日▽山下保健所偶数月第4金曜日

●時間は13時30分～15時

●3月は17日(金)中央保健所で開催します。

●申し込みは不要です。当日は歯ブラシをご持参ください。

●また、乳幼児は母子健康手帳、40歳以上の人は健康手帳もご持参ください。

●お問い合わせは、中央保健所歯科母子係へ

婦人健康電話相談

●4月9日を「子宮の日」と設定して、助産婦による「婦人健康電話相談」をおこないます。無料ですので、お気軽にご利用下さい。

●日時 4月9日(日)10時～15時

●電話 ☎4655 ☎4184

●相談内容 妊産婦さんの不安、悩みについて 育児相談、家族計画 婦人科疾患の手術後の不安など

●主催 (社)鹿児島看護協会・助産婦職能委員会

日曜・祝日 前日15時～翌日8時

ガソリンスタンド

当番店 問い合わせ ☎572822

県石油 商業組合

休日在宅医さん

●診療時間：午前9時～午後6時

●都合により、休日在宅医が変わることがありますのでご了承ください。

●電話案内 ☎1499・☎2323～5

- 3月12日(日)
- 内科 高岡病院(照国町) 26 1370
 - たけ内科(田上六丁目) 55 3322
 - 内科甲南クリニック(上之園町) 58 7111
 - 溝口内科医院(山田町) 65 5698
 - 小児科 今村小児科(宇宿一丁目) 51 8315
 - 外科 厚地脳神経外科病院(東千石町) 26 1231
 - 古川胃腸科クリニック(下福元町) 61 2521
 - 整形外科 萩原整形外科(下福元町) 68 7700
 - 泌尿器科 下福元病院(山之口町) 26 2322
 - 産婦人科 平山クリニック(上福元町) 68 3361
 - 眼科 武田眼科(中央町) 54 7536
 - 耳鼻科 大堀耳鼻咽喉科(大町三丁目) 43 8389

- 3月19日(日)
- 内科 内科有馬病院(平之町) 24 0823
 - 富永内科(西伊敷四丁目) 29 2323
 - 榎木秀生内科医院(鴨池新町) 57 3636
 - 三宅病院(上福元町) 68 3512
 - 小児科 村上こどもクリニック(大竜町) 48 3711
 - 外科 富岡胃腸科外科病院(宇宿一丁目) 56 0393
 - 今村(真)外科医院(薬師二丁目) 51 9111
 - 整形外科 増田整形外科クリニック(易居町) 39 6622
 - 皮膚・泌尿器科 福崎医院(易居町) 25 4655
 - 産婦人科 産科婦人科柿木病院(加治屋町) 24 3939
 - 眼科 藤原眼科クリニック(草牟田二丁目) 23 8762
 - 耳鼻科 小川耳鼻咽喉科(宇宿三丁目) 55 8733
- 3月21日(火)春分の日
- 内科 四枝内科(吉野町) 43 5511
 - 幸山内科(下伊敷三丁目) 20 5585
 - 鮫島内科小児科(高麗町) 53 1022
 - 坂之上病院(下福元町) 61 6602
 - 小児科 池田病院(西田一丁目) 52 8333

- 外科 有馬胃腸科外科(与次郎一丁目) 51 6336
- 徳田・馬場クリニック(伊敷町) 20 5845
- 整形外科 樺山整形外科(吉野町) 43 2572
- 皮膚・泌尿器科 皮膚科泌尿器科亀甲医院(平之町) 24 0739
- 産婦人科 中村レディースクリニック(上本町) 22 5510
- 眼科 井後眼科(山下町) 27 3000
- 耳鼻科 前山耳鼻咽喉科(上福元町) 60 3387
- 3月26日(日)
- 内科 西園医院(上本町) 24 0553
- ますみクリニック(明和一丁目) 82 1586
- 内科小児科いちき医院(紫原五丁目) 58 0441
- 内科中木原病院(小松原一丁目) 67 5311
- 小児科 浜田小児科医院(西千石町) 22 4553
- 外科 小田原病院(山之口町) 23 7531
- 柚木クリニック(郡元一丁目) 59 3700
- 整形外科 石原山下整形外科内科医院(鼓川町) 47 3011
- 皮膚科 田中ひふ科医院(東谷山四丁目) 69 1345

- 産婦人科 櫻井産婦人科(宇宿一丁目) 52 8964
- 眼科 伊佐敷眼科医院(西千石町) 26 1679
- 耳鼻科 上村耳鼻咽喉科(薬師一丁目) 53 5614
- 4月2日(日)
- 内科 桜井内科(加治屋町) 24 9888
- 内科・胃腸科・小児科松村医院(中央町) 53 2593
- 青山病院(真砂町) 57 1010
- 放射線科田之畑クリニック(東開町) 67 3700
- 小児科 馬場小児科医院(皇徳寺台四丁目) 65 1616
- 外科 野上病院(小松原一丁目) 68 4185
- 外科 上片平外科(伊敷町) 29 1101
- 整形外科 久保田整形外科医院(大竜町) 47 2400
- 泌尿器科 生駒泌尿器科(小松原二丁目) 60 7300
- 産婦人科 中江産婦人科医院(中央町) 55 9528
- 眼科 田代眼科医院(金生町) 26 2615
- 耳鼻科 高木耳鼻咽喉科(荒田二丁目) 56 6723

子ども情報局

兵庫へ届け！ジャズの響き

今回は、全国でも珍しい小学生だけのジャズバンド・紫原小学校リトルチェリーズ'94について、同校六年、北川由佳さんに紹介してもらいます。

リトルチェリーズ'94は、昨年五月に結成されました。スタートしたばかりのころは部員数十名と少なかつたのですが、現在は二十三名まで増えて楽しく活動しています。練習の内容は個人練習、パート練習、それに週二回の全体練習の三つです。時には、練習がおもしろくないこともありませんが、みんなの努力の成果でレパトリーも増え、いろいろなところで演奏できるようになりました。



1月29日のコンサート

県大会も終わり、いつもの練習にもどって少し落ち着いたところ、兵庫県で大きな地震があったということがテレビ

紫原小学校 リトルチェリーズ'94

ビのニュースなどで報道されました。たくさんの方々がなくなったり、家を失ったり、大きな被害がでたというので私たちがびっくりしてしまいました。そこで、「被災者の方々には何かしてあげたい」と先生やみんな考えた結果、チャリティーコンサートを聞くことにしました。私たちはいつも以上に練習しました。父母の会の皆さんの力を借りて会場もきれいに作り、兵庫県の方々に届くように一生けんめい演奏しました。思っていた以上に多くの人が聴きにきてくださいました。義援金も三十万円以上集まり、とてもうれしかったです。はやく、被災した人たちの役に立つて欲しいと思っています。三月十八日には定期演奏会を紫原小学校体育館で行いますが、これからもいろいろな活動をしていきたいです。

だいすきかごしま マイタウン

照国町



能勢 見さん

私たちの住む照国町は、照国神社のあるところとして、市民の皆さんにもよく知られている町だと思っています。

ここは、背後に城山をひかえ街中とは思えないほど、豊かな自然に恵まれています。また、県立図書館や黎明館、市立美術館、県立博物館なども近くにあり、文化的環境もきわめて良好です。

加えて、昨年十二月には照国神社前の通りが整備され「照国大通り」となりました。歩道が広く、おしゃれな街路灯が並び水路には鯉が泳いでいます。道路というよりむしろ一つの庭園のようになりました。完成セルモニーでは私たちも鯉を放流しました。



こうした恵まれた環境を背景に、あいご会では毎週日曜日に城山登山を行っていますし、秋分の日にはセゴドンの遠行なども行います。大きくなって子どもたちは城山を忘れることはないでしょう。

ところで、私は親の代からここに住んでいます。最近ではマンションやビルが多くなりました。それにつれてか時代の流れかわかりませんが、町ぐるみでといったような連帯感が薄くなりつつあるような気がします。

私たちが自主防災組織を結成し地域防災に努めています。阪神・淡路大震災の報道をみるにつけ、地域の心のふれあいや隣り近所の方々とおつきあいの大切さを痛感しております。

編集後記

◆日差しがもつたないほど明るく、冷たかった風も暖かい風に変わり、そして新芽の緑と草花の鮮やかな色との対照が美しい春の景色は、私たちにほっとした安らぎを与えてくれます

◆先月、中央公園の花だんが荒らされました。土作りから水やりなど丹精こめて咲かせた花が無残な姿に、心ない仕業に強い憤りを感じます◆公園や街角のあちこちに咲く花々は、けん騒の中で生活している私たちにあってオアシスです。何気ないほどの小さな自然ですが、大事に見守って欲しいものです。

金工の美～帖佐美行と染川鐵之助～

3月26日(日)まで
好評開催中
▷場所：2階企画展示室
▷観覧料：常設展と共通

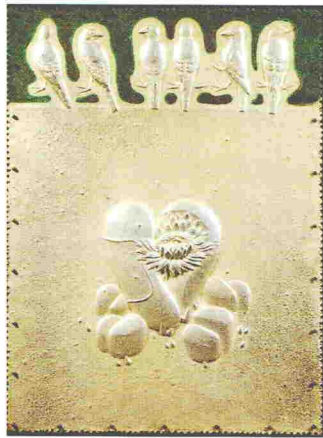

帖佐 美行「熱砂の想」1975年

金工というと一般的には、金属を使って作られた器物、およびその技術を指し、太刀、馬具、装身具などがその代表的なものです。しかしこの金工の技を現代の造形美術としてよみがえらせたのが、帖佐美行や染川鐵之助です。

例えば右図版の帖佐の作品は薄い銅板に転写した下絵を合わせて鑿(たがね)と金槌で叩き、少しずつ掘り込んでいくという細かな作業から生まれ出てきたものです。冷たい金属から柔らかな生き物たちを生み出す技術の粋の数々をご覧ください。

【美術講演会】

「美術館へ行こう」

一市民のための美術館論を考える一

小林 平造氏(鹿児島大学教育学部助教授)

3月12日(日) 14時～15時30分

場所：美術館地下アトリイ(1) ※入場無料

市立美術館 ガイド



フロアはまだ冷たい。でも、みんな元気に素足で館内を駆け回る。出席をとる先生への返事も元気いっぱい。時には泣き声も聞こえるが、手をつなぎ一緒に体を動かすとその子も最後は笑い声。

「毎週金曜日を子どもが楽しみにしています。私自身も一緒に週一回運動できていいですね」とも暖かい。

会員の小桜さん。友だちの紹介がきっかけの内村さんは、「運動に加えて、同世代のお母さん方と育児などについて情報交換もでき、ストレス解消になりますよ」と語る。ふれあって、伸び伸び健康づくり。ちびっこを見つめるお母さんの優しいほほ笑みで、館内はとも暖かい。



集えば 楽しい

親子体操 ミッキークラブ

◆ミッキークラブは毎週金曜日の午前10時から一時間半、県体育館の補助体育館で活動する。会員は二歳半から四歳児とお母さん、約六十人。子どももお母さんも一緒に体を動かし、豊かな情操と健康を育む。



園芸 あれこれ

市花と緑の相談員
瀬戸 正徳

を茂らせる植物です。この花は上手に夏越しさせると翌年もまた花を觀賞できる鉢花です。【上手な花の觀賞】霜にあてないよう室内での觀賞が望ましく、明るい窓辺で管理します。強い光にあるとオレンジ色の花は日焼けして、花色が悪くなるのでレースのカーテン越しで育てましょう。水やりは少し乾いたら十分に与えますが、花にはかからないように。肥料は月に二、三回、配合液肥(五十一一五)の千倍液を施します。また、花がら摘みを行うと長く花を觀賞できます。【花後の手入れ】花が四月ごろに終わったら、リン酸分の多い緩効性の化成肥料をひとつかみ位施します。夏越しは日陰の涼しい場所です。水やりは朝の涼しいうちに与え、夕方には少し乾き気味にします。また、月に一、二回は殺虫・殺菌のスプレー剤を散布して病害虫の発生予防を。



プリムラ・オポニコカ

花の觀賞と夏越し

(大切なものは保存しておきましょう)